اطلاعات

دوشنبه ۲۹ آذرماه ۱۳۵۰ ـ شماره ۱۳۶۷۷ تکشماره پنج ریال

۱۴ واحد اطلاعات در ۱۴ نقطه تهران

از روز اول دیماه کار خود را آغاز می کنند

خوانندگان و مراجعان روزنامه اطلاعات از مراجعه باداره مرکزی بی نیاز خواهندبود

در صفحه ۲۱

در ۲۴ صفحه امروز :

- اخبار خارجی صفحه۲و۴
- خبرهای کشور صفحات ۳و۴و۲۱وآخر
- امشب هم‌شمع جانشین‌برق‌میشود؟ صفحه۵
- سرمقاله‌ـگزارشات‌ـمقالات صفحه۶
- کرمعلی‌خان و سرکار استوار‌ـ رادیو‌ـ تلویزیون صفحه۷
- چهل‌سال قبل‌ـ جدول‌ـ باورقی صفحه۸
- مهریه شهبانو: قرآن‌مجید ویک شاخه نبات‌ـگفت‌وشنیدی باشهبانو صفحه۹
- مکتوب خواجه نوری‌ـ گفتگوی تلفنی‌ـ صفحه۱۰
- زندگینامه ذبیح‌الله بهروز صفحه۱۱
- آشنائی بااماکن قدیمه تهران(مذهبی) صفحه۱۲
- آغاسی و مزاحمت های‌تلفنی‌ـ الوآقای وزیرآب‌وبرق‌ـحاشیه‌پرداز(اجتماعی) صفحه۱۶
- نتایج نوسانات‌دلار‌ـ اخبار اقتصادی صفحه۱۷
- درباره طبقه‌بندی مشاغل کارگری‌ـ تحول درنهضت تعاونی روستائی صفحه۱۸
- کتاب و کتاب‌خوانی در دانشگاه‌ـ نظام جدید آموزشی را توضیح‌بدهید صفحه۱۹
- نقد کتاب فرصت های از دست رفته یکرهبروشگردتحول‌سیاست‌فقر ـمسابقات فوتبال باشگاههای‌انگلستان صفحه۲۰
- مردی که در پشت‌بام جوانی رابه‌قتل رسانید (حوادث) صفحه۲۲

بدنبال تظاهرات عمومی یحیی خان استعفا داد

تظاهر کنندگان فریادمیزدند یحیی خان را بدار بیاویزید

بوتو رئیس جمهور پاکستان شد

بوتو

- مجیب‌الرحمان آزاد میشود
- یحیی خان استعفای‌خود را به بوتو داد
- رادیو پاکستان گفت : یحیی‌خان امروز استعفاء میدهد
- سیاستمداران و رهبران پاکستان غربی خواستار محاکمه یحیی‌خان‌شدند
- مارشال اصغر خان‌گفت: به یحیی خان هواپیما ندهید تا از کشور خارج شود

در صفحات ۲ و ٤

چریکهای بنگالی‌عده‌ای‌ازپاکستانیها را که اسیر کرده‌اند در خیابانها و در ملاء عام شکنجه میکنند و بعد بقتل میرسانند . در عکس یکی از رهبران چریکها که انیفورم مخصوص‌پتن‌دارد در حالیکه میخواهد با سیگار روشن یک اسیر پاکستانی را شکنجه دهد‌دیده میشود . این اسیر و گروهی دیگر پس از شکنجه شدن با سرنیزه‌هائی که بارها دربدن آنها فرومیرفت بقتل رسیدند .
عکس رادیوئی اطلاعات

شهردار تهران اعلام کرد:

در عودلاجان واراضی گودها پروانه ساختمان داده‌میشود

در صفحه آخر

۳ نفر دیگر بر قربانیان عرق‌سمی اضافه‌شد

درصفحات٤ وحوادث

چشم تهران به برف روشن شد

اگر امشب آسمان صاف باشدهوا٦ درجه‌زیر صفرمیرود!

از نیمه شب گذشته در تهران‌وشمیرانات برف بارید و هنگامیکه‌مردم از خواب بیدار شدند همه‌جا راسفیدپوش دیدند. عکس بالا جاده قدیم شمیران را در صبح زودامروز نشان میدهد. شرح‌درصفحه٤

وزیر آب و برق از مردم معذرت خواست

تهران برای دومین بار در خاموشی فرورفت

علت خاموشی قطع شبکه سد محمد رضا شاه پهلوی بود

مردم دیشب درمورد گرفتاری خاموشی آمادگی بیشتری داشتند

در تاریکی دیشب تاکسی ها و اتوبوسها در خیابانها نایاب شده بودند .

در صفحه ٤

مطلعین و کارشناسان پولی معتقدند

نرخ رسمی دلار تغییر نخواهد کرد

بانك مرکزی منتظر اعلام و اطلاعات‌رسمی صندوق بین‌المللی پول میباشد .

ابتهاج : ریال را گران نکنید

در صفحه ۲۱

شعبه بلوار بانک بیمه بازرگانان از تاریخ پنجشنبه ۵۰/۹/۲۵ افتتاح و آماده هرگونه معاملات بانکی میباشد .

انتخاب دیپلمه کارآموز جهت تامین افراد فنی مورداحتیاج پالایشگاه های داخلی

در صفحه ۱۳

جناب آقای حسین رجبی

صمیمانه‌ترین تبریک را بمناسبت انتصاب شما بمقام معاونت وزارت آموزش و پرورش بحضور عالی عرضه داشته ، توفیق بیش از پیش شما را در خدمتگذاری به شاهنشاه‌آریامهر و میهن عزیز از قادر متعال مسئلت داریم .

غلامرضا زائرین ـ جهانبخش انهاری

آگهی دعوت

گروه فرهنگی مرجان

از کلیهٔ متقاضیان سهام گروه فرهنگی مرجان (شرکت سهامی خاص) تقاضا میشود در جلسه‌ای که روز جمعه ۳ر۱۰ر۵۰ ساعت ۹½ در تالار فرهنك خیابان حافظ ، جنب دبیرستان رضاشاه‌کبیر تشکیل میشود حضور بهمرسانند . هیئت مدیره گروه فرهنگی مرجان

هیئت مدیره و حسابرسان شرکت پس‌اندازووام مسکن تبریزانتخاب شدند

در صفحه۱۷

اطلاعیه مدیران کاباره های تهران

درباره شب ژانویه

بدینوسیله باستحضار همشهریان‌عزیزومشتریان گرامی‌خودمیرسانیم : در اینهنگام که‌هدف‌دولت مبارزه‌باگرانی‌وافزایش‌نرخهادرسطح‌مملکتی‌است، مدیران کاباره‌های تهران متفقا تصمیم گرفته‌اند برخلاف هر سال «منوی»شب ژانویه تمام کاباره های تهران معمولی و عادی ارائه شود و از بابت برنامه های خاص شب ژانویه هیچگونه اضافه بهائی در صورت حساب منظور نگردد .

امیدواریم این خدمت ناچیز در اجرای هدفهای مبارزه با گرانی مفید و موثرافتد و ضمنا هم‌میهنان عزیز مسیحی ما نیز بتوانند با شرایط عادی و معمولی در جشن و سرور ژانویه امسال شرکت نمایند .

شکوفه‌نو ـ باکارا ـ چاتانوگا ـ کوپاکابانا‌ـ میامی ـ کلئوپاترا ـ مولن‌روژ ـ لیدو

آدمک

فیلمی است نوباقصه‌ای نووچهره‌هائی نو...و

سینماکاپری

بهمین مناسبت از صبح چهارشنبه سانسهای فوق‌العاده بشرح زیر دارد

۹ـ۱۱ صبح ۱ـ۳ـ۵ـ۷ـ۹ بعد از ظهر

اطلاعیه اداره کل بهداری تهران مربوط به واکسیناسیون را در صفحه ۱۰ مطالعه نمائید .

کشتی خوزستان به مقصد لیورپول جمعه بارگیری می کند

شرح درصفحه اقتصادی شرکت‌گری مکنزی محدود

آگهی دعوت از انتخاب شدگان جهت استخدام در اداره کل ثبت اسنادواملاك

در صفحه ۱۹

پذیرش دانشجو برای رشته فوق دیپلم نخجیرداری از بین دارندگان دیپلم رشته‌های طبیعی ـ ریاضی‌ـ کشاورزی

در صفحه ۱۷

آگهی استخدام رسمی اداره کل ثبت اسناد و املاك

در صفحه ۱۷

آگهی انتخابات شورای داوری تربت جام

دراجرای قانون تشکیل شورای داوری مصوب تیر ماه سال ٤٥ وزارت دادگستری در نظر داردیك حوزه شورای داوری در شهر تربت‌جام تشکیل‌دهد:

انتخاب کنندگان می توانند از تاریخ سه‌شنبه ١٤ دیماه سال جاری تا پایان روزشنبه۱۸ر۱۰ر۵۰ بمدت۵ روز از ساعت ۸ صبح تا ۱۲واز ١٤ تا ١٦ جهت ثبت‌نام وگرفتن کارت شرکت‌درانتخابات به محلهای زیر :

۱ـ مسجدعلوی

۲ـ مسجد حاجی سیف‌الدین

مراجعه نمایند.

ضمنا داوطلبان عضویت‌شورای داوری نیز باید ظرف همین‌مدت درخواست خود را ضمیمه مدارك‌و دلایل صلاحیت‌بدفتر دادگاه بخش تربت‌جام تسلیم دارند.

پس از انقضای مدت تقاضای ثبت‌نام ودرخواست عضویت‌پذیرفته نخواهدشد م‌الف ۱۳۲۵۸

وزارت دادگستری

آ‌ـ٦٧٢٩٠

کاشی کاری تازیرسقف با کاشی ایرانا

فاضل ارجمند جناب آقای نقیب‌زاده

استادان موسسه ملی زبان انتصاب جنابعالی‌را بسمت مدیریت کل‌اداری وزارت آموزش وپرورش تبریك می‌گویند

دبیرخانه موسسه ملی زبان

آدرس جدید دفترخانه ۸۵ تهران

محل دفتراسناد رسمی درجه‌اول شماره ۸۵ تهران به‌سردفتری جمال‌الدین میراسکندری به‌خیابان چهل متری کریمخان زند جنب‌خیابان ویلا ، طبقه دوم‌انتقال‌یافت. تلفن‌موقت : ۸۴۰۳۱٤

پس فردا

چهارشنبه اول دیماه ۱۳۵۰

برای کلیه دارندگان حساب پس انداز

درسراسرکشور

خبری تازه داریم

شعله آبی‌ـ حرارت زیادوسوخت بی بو‌ـ تنها بافتیله علاءالدین ALADDIN میسراست

استعفای ژنرال یحیی خان

از سرویس خارجی روزنامه اطلاعات

جنك شبه قاره هند و تظاهرات دلمنه‌داری که بدنبال شکست نیروهای پاکستان در بنگال‌شرقی روی‌داد سرانجام به استعفای ژنرال یحیی‌خان از مقام ریاست جمهوری منجرشد نورالامین نخست‌وزیر منتخب پاکستان دیشب به‌خبرنگار خبرگزاری‌فرانسه گفت من از ژنرال یحیی‌خان درخواست کرده‌ام براثر اشتباهاتی‌که رژیم وی‌مرتکب شده‌ومنجر به شکست ارتش پاکستان‌درجنك‌شبه قارمشده است هرچه زودتر استعفا کند.

نورالامین گفت: من عقیده دارم که پرزیدنت یحیی‌خان باید اختیارات خود را به نمایندگان ملت واگذار کندتا یك دولت واقعی بتواند زمام امور را بدست گیرد و یك شخصیت غیرنظامی جای او را اشغال کند. نورالامین در پاسخ این سئوال که آیا اطمینان‌داریدژنرال یحیی‌خان حاضراست بیدرنك اختیارات خود را به نمایندگان ملت واگذارکند؟ پس‌ازکمی ابراز شك و تردید گفت: من‌نمی توانم بجای وی فکر کنم و نمیدانم او چه خیالی درسر دارد.

نورالامین درپاسخ سئوال دیگرخبرنگارخبرگزاری فرانسه دایر برآنکه ممکن‌است ژنرال یحیی‌خان دریك دادگاه عالی محاکمه شود گفت نمیتوانم در این باره اظهار نظر کنم در شرایط کنونی مسئله مهم‌آن‌است که قدرت از دست نظامیان به غیرنظامیان منتقل شود وتصور نمیکنم که نظامیان باروی کار آمدن یک دولت غیرنظامی‌مخالف باشند.

نورالامین‌اضافه کرد که دولت جدید به محض بازگشت ذوالفقارعلی‌بوتو تشکیل خواهد شد.

اندکی‌پس‌ازاظهارات نورالامین رادیو پاکستان از قول یك سخنگوی رسمی اعلام کرد که ژنرال یحیی‌خان روز دوشنبه «امروز» از مقام خودکنارگیری میکند.

تظاهرات شدیدی‌که طی‌چند روز اخیر درشهر های بزرك بویژه درلاهور و پیشاور علیه یحیی‌خان برگزار شد استعفای او را از قمام ریاست‌جمهوری تسریع کرد.

نهضت مخالفت‌با یحیی‌خان که بدنبال قبول آتش‌بس‌بوجود آمد بسرعت بسراسر پاکستان غربی گسترش یافت.

انجمن وکلای دادگستری که درسال ۱۹۶۸ به مبارزه شدیدی علیه ایوب‌خان دست زده بود ضمن قطعنامه‌ای درخواست کردکه یحیی‌خان بیدرنك از مقام خود برکنار شود.

درپیشاورتظاهرکنندگان دست به عملیات خشونت آمیززده ومغازه های مشروب فروشی و یک خانه متعلق به یحیی‌خان را غارت کردند.

درشهر «راولپندی» نیز تظاهراتی‌روی داد و نورالامین نخست وزیر منتخب، سیاست یحیی‌خان را محکوم کرد و استعفای او را خواستار شد.

مارشال اصغرخان فرمانده سابق نیروی هوائی و رهبر حزب استقلال نیز که در مبارزه علیه ایوب‌خان نقش مهمی ایفاء کرد درخواست نمود که یحیی‌خان باتهام کوتاهی درانجام وظیفه فرماندهی کل قوا بپای میز محاکمه کشیده شود، وی از واحد های نیروی هوائی درخواست کردکه برای‌خارج شدن یحیی‌خان هواپیما در اختیاروی نگذارند. مارشال اصغرخان گفت باید بموجب قانون اساسی جدید مقام ریاست‌جمهوری به‌غیرنظامیان واگذار شود و درآینده دیگر هرکس که‌تفنگی بدست آورد نتواند اراده خود را برملت تحمیل‌کند. مارشال‌اصغرخان تاکید کردکه‌یحیی‌خان کشور را دچار سرشکستگی کرده وبه‌ارتش خیانت نموده‌است. او درجنك با هند قوای‌عمده پاکستان را وارد میدان نبرد نکرد.

یحیی‌خان پس از شکست نیروهای پاکستان عمده‌قدرت خود را از دست داد وبیشتر وقت خود را در دفتر کارش بسر می برد و بسیاری از اختیارات‌خود را به افسران عالیرتبه‌پاکستانی بویژه‌ژنرال عبدالحمید خان رئیس ستاد ارتش واگذار کرده است.

آزادی مجیب

در«راولپندی» شایع است که‌شیخ مجیب الرحمن رهبر حزب «عوامی لیک» که هنوز درزندان بسر می برد بزودی آزاد خواهد شد گفته میشود مجیب روز ۱۶ دسامبر یک روز قبل از اعلام آتش بس توسط وکیل خود از یحیی خان درخواست‌ملاقات کرده بود ولی رئیس‌جمهوری پاکستان‌حاضر بملاقات با او نشده است نورالامین نخست وزیر منتخب به خبرنگاران گفت که ممکن است رهبر حزب «عوامی لیک» هر چه زودتر از زندان آزاد شود.

نورالامین اضافه کرد: «بنظر من علتی وجود ندارد که‌شیخ مجیب در زندان باقی بماند.

نورالامین که خوداهل‌بنگال است گفت تصور نمی کنم‌شیخ بتواند نفوذ اولیه خود را در بنگال شرقی بازیابد و اکنون شخصیت های دیگری جای او را گرفته‌اند.

نخست‌وزیر منتخب پاکستان ضمنا ازکلیه سازمان های‌بشر‌دوست جهانی درخواست کرد که از نفوذ خود برای پایان دادن به‌برادرکشی در پاکستان شرقی استفاده کنند وی افزود که از این پس هند مسئول‌کلیه حوادثی خواهد بود که دراین منطقه روی میدهد.

استعفای یحیی خان یک دوران‌انتقالی جدید درپاکستان بوجود می‌آورد از ۲۵ مارس ۱۹۶۹ مقررات حکومت نظامی در پاکستان برقرار شده ویحیی خان علاوه بر سمت های دیگر خود مقام فرمانداری کل نظامی را نیز بعهده داشت.

یحیی خان امروز قبل از کنارگیری از مقام ریاست جمهوری قانون اساسی جدید پاکستان را که از چندین ماه قبل تهیه شده است اعلام می‌کند بموجب این قانون اساسی تا تدوین قانون اساسی جدید مجمع‌ملی‌بطورموقت‌زمام‌اموررا بدست می گیرد.

درمحافل سیاسی گفته میشود که ممکن است‌ژنرال عبدالحمید بجای یحیی خان بریاست‌جمهوری برگزیده‌شود ولی تصور نمی‌رود پس از آزمایش‌دردناک مارشال‌ایوب خان‌وژنرال یحیی خان‌ارتش بخواهدبیشتر حیثیت خودرا بخطر انداخته و برای‌سومین بار یک نظامی را واردصحنه سیاست کند.

ذوالفقار علی بوتو که درسر راه خود به راولپندی مدت کوتاهی در رم توقف کرد سپس با عجله عازم کشورش شد به خبرنگاران گفت که وحدت‌ملی پاکستان باید حفظ شود. ولی این‌مسئله‌باید از راه‌های‌سیاسی حل گردد. رهبر حزب مردم ضمن اشاره به مذاکرات خود با پرزیدنت نیکسون گفت‌رئیس جمهوری‌آمریکا بمن‌اطمینان‌داد که از اصل حاکمیت و وحدت ملی‌پاکستان پشتیبانی می کند.

هند بزور خاک پاکستان را اشغال‌کرده و اگر بخواهدآنچه را که با تانک بدست آورده است نگهدارد صلح پایدار در این منطقه برقرار نخواهد شد.

بوتو افزود: ملت پاکستان ملت‌صلح دوستی است ما نمی‌خواهیم پنج سال یا ده سال در جنگ بسربریم. متاسفانه مادر جنگ شکست خورده‌ایم و باید از شکست سخن بگوئیم و این مسئله را می پذیریم.

وزیر امور خارجه پاکستان گفت هند در جنگ از کمک و همکاری نزدیک شوروی برخوردار بود. در عوض ما نیزازپشتیبانی‌آمریکا، جمهوری خلق چین و ۱۰۴ کشور دیگر برخورداریم اگر هند در میدان جنگ پیروز شده است میتوان گفت که پاکستان به یک‌پیروزی سیاسی دست یافته است.

بوتو درباره امکان نخست وزیری‌خود گفت این یک مسئله داخلی است که پس ازبازگشت به پاکستان مورد بررسی قرار خواهد گرفت و در هر حال اتخاذ تصمیم نهائی با ملت پاکستان است.

نقض آتش‌بس

دهلی‌نو ـ خبرگزاری هند گزارش داد که نیرو های پاکستانی امروزدرناحیه «اوری» درکشمیر مقررات‌آتش‌بس را نقض کرده وبیك پاسگاه نظامی نیرو های هند حمله بردند ولی سربازان هندی حمله آنها را دفع‌کردند.

وزیر دفاع هند درمیتینگی‌که‌بمناسبت پیروزی ارتش این کشور در«آزادکردن بنگلادش» ایراد کرد گفت: هند بدون فشار خارجی درباره خارج کردن نیرو های خود از سرزمین بنگلادش تصمیم خواهد گرفت.

نخست‌وزیر بنگلادش گفت محال است از آمریکا کمك اقتصادی بخواهیم

دهلی‌جدید ـ تاج‌الدین احمد نخست‌وزیر بنگلادش دریك مصاحبه مطبوعاتی اظهار داشت ممکن نیست که دولت وی از امریکا درخواست کمك های اقتصادی کند.

وی افزود که ایالات متحده علنا خصومت خود را نسبت به بنگلادش هنگامی که کشور زیرچکمه سربازان دولت نظامی پاکستان می لرزید نشان داده. وی ضمن اشاره‌به‌حضور ناوگان هفتم در خلیج بنگال گفت: «مسلما وقتی که ما برای استقلال خود نبرد میکردیم آنها بمنظور ماهی‌گیری به آبهای ما نیامده بودند.»

درحال حاضر درغیاب شیخ‌مجیب‌الرحمن رهبر بلامنازع بنگلادش پنج نفر دولت موقت بنگال شرقی را تشکیل میدهند.

ناظرالاسلام درمقام معاونت رئیس جمهوری انجام وظیفه میکند.

تاج‌الدین‌احمد بسمت نخست وزیری و مشتاق احمد مقام وزارت امور خارجه را بعهده دارند.

شوروی، چین را به‌همکاری باپیمان «سیتو» متهم کرد

مسکو ـ رویتر ـ پراودا ارگان‌حزب‌کمونیست شوروی درشماره امروز خود نوشت حوادث شبه قاره هند نشان دادکه‌سیاست پکن باسیاست بازهای نظامیان آمریکا هیچ فرق و تمایزی‌ندارد. درچند روز آخر جنك شبه قاره، ایالات متحده به‌سلاح‌امتحان شده خود یعنی باجگیری و فشار نظامی متوسل شد و ناوگان هفتم خود را که معمولا درسواحل هندوچین فعالیت میکرد به خلیج بنگال آورد.

پراودا افزوده است آثار این سیاست آمریکا زمانی آشکارتر شد که رهبران پکن نیز برتحریکات خود درشبه قاره ادامه دادند. عملیات تحریك آمیز پکن،باتحریکاتی که معمولا پنتاگون دراین مواقع به‌آن دست میزند تشابه انکارناپذیر داشت. و بدینسان حوادث شبه قاره ماسك را از چهره رهبران پکن برداشته و به جهانیان نشان داد که آنها دست در دست متجاوزین به حقوق و آزادی مردم‌گام‌برمی دارند بابلوك ضد کمونیستی پیمان سیتو تبانی کرده‌اند.

در داکا سیل خون جاری شده است

داکا ـ هربار که یکی از سربازان گام پیش‌می‌نهاد تا سرنیزه خود را در نقطه‌ای از بدن چهار اسیر تحت شکنجه فروبرد، فریاد خوشحالی آمیخته به هیجان از جمعیت ناظر بر صحنه برمی‌خاست. ووقتی سربازگام‌بازپس‌می‌نهاد وسرنیزه خود را می‌چرخاند ناگهان سکوت بر قرار میشد. وقتی سربازسرنیزه خود را برمی‌گرداند قطرات خون‌از نوک‌سرنیزه‌به زمین می‌چکید.. جمعیت شادمانه فریاد میزد: «پیروزباد بنگلادش»!. و این ماجرای خونین اعدام چهار پاکستانی را حدود ۵ هزار مرد وزن و کودک تماشاکردند. که در نخستین روز تسلیم داکا در پایتخت پاکستان‌شرقی بوقوع می‌پیوست، این‌چهارتن که به‌فجیع‌ترین وجه مورد ایذاء قرار گرفته و سپس اعدام شدند، گناه‌ویژه‌ای نداشتند و هیچیک از رهبران بنگالی حاضر در مراسم اعدام نتوانستند جرم بخصوصی که مستوجب اعدام باشد، برای این چهارنفر پیداکنند.

اعدام این چهارتن روز شنبه هفته جاری در میدان مسابقات اسبدوانی داکا انجام گرفت. در همین محل پاکستانی‌ها قبلا قریب به ۱۲۵ تن از روشنفکران بنگالی را بقتل رسانده بودند. قاتلین این عده پیش از تسلیم پاکستان آنان را مورد شکنجه قرار داده و سپس بهلاکت‌شان رسانده بودند.

با تسلیم داکا حس انتقامجوئی خیابانهای داکا را از خون و جسد انباشته است. برخی از قربانیان راگوش‌تاگوش سر بریده‌اند وروز شنبه عده‌ای زن وکودک‌وافراد«مکتی‌بهینی» که برای تماشای مراسم اعدام چهارتن به میدان مسابقات اسبدوانی داکا روان بودند، اجساد بسیاری را دیدند که هنوز خون ازجای بریدگی‌هایشان روان بود.

افراد مکتی بهینی‌با یونیفورم‌های سربازان انگلیسی زمان جنگ، وکلاه خودها که بسردارند درهمه‌جا در داکا به چشم میخورند واغلب اینها هستند که به تسویه حسابهای خونین با اسرای پاکستانی می‌پردازند.

متحد غیبی ارتش هند!

دهلی‌جدید ـ دریادار کریشنان فرمانده کل نیرو های دریائی هند در منطقه شرقی امروز از یک «متحد» غیبی ارتش هند که اورا در پیروزی به نیرو های پاکستان رهبری کرد سپاسگزاری نمود.

وی دستوردادکه یکصد نارگیل را شکسته و درمحراب «ویزاخاپاتنام» پایگاه مهم هند در ساحل شرقی به خدای «گاناپاتی» اهداء کنند.

دریادارهندی گفت که در نتیجه لطف و عنایت «گاناپاتی» بود که او توانست محل زیردریائی پاکستان را پیدا کرده و در نخستین روز جنگ آن را غرق کند.

معذالک دریادارهندی عقیده دارد که هماهنگی نزدیک بین سه‌ارتش نیز در پیروزی ارتش هند نقش موثری داشت.

گزارش خبرنگاران آسوشیتدپرس

این عکس هنگام اعلام تصمیم تاریخی امریکا در مورد تعدیل‌نرخ دلارو لغو عوارض کالاهای‌وارداتی امریکا توسط پرزیدنت نیکسون گرفته شده است وزرای دارائی‌واقتصاد انگلستان و آلمان‌درطرفین نیکسون دیده میشوند. عکس رادیوئی اطلاعات

مهاراجه مدال جنگی گرفت

دهلی‌نو ـ سرهنك‌دوم «نهاوانی‌سینك» مهاراجه‌سابق جسور، بخاطر ابراز لیاقت و شجاعت درجنك هند و پاکستان نشان شجاعت گرفت. نشانی که به مهاراجه سابق تعلق گرفت، «مهاویرچگرا» نام دارد و دومین نشان عالی شجاعت هند بشمار میرود.

مهاراجه سینك‌یکی از مهاراجه های سابق هند است‌که بموجب قوانین جدید هند، موقعیت اجتماعی خود را از دست داده‌اند مهاراجه های سابق مانند اسلاف واجداد خودبه‌ارتش روآورده‌اند تا نشان و مدال‌شجاعت جنگی بگیرند.

درتشویقنامه هائی نیز که از طرف ریاست‌جمهوری هند به مهاراجه داده شد، خاطر نشان گردید که سرهنك دوم سینك درجنك هند و پاکستان لیاقت و شجاعت و رهبری بی‌نظیری از خود بروز داد ودر مقابله بادشمن چون‌سرباز شجاع ونمونه نبرد کرد. وی افراد تحت فرمان خود را تاداخل قلمرو پاکستان غربی درپنجاب پیش‌راند و افتخارات زیادی کسب کرد.

۵۰۰ افسر پاکستانی سلاحهای خود را به هندی‌ها تسلیم کردند

داکا ـ قریب به ۵۰۰ افسر پاکستان شرقی‌دیروزطی مراسم مخصوصی سلاحهای خود را به مقامات هندی شهر تسلیم‌شده داکا تسلیم کردند و سپس‌بچادر های موقتی در پادگان سابق‌خود رفتند.

دستور تسلیم سلاحها از طرف ژنرال محمد جمشید یکی از فرماندهان سابق پاکستان‌شرقی صادر شدوپانصد افسرپاکستانی درحالیکه در محوطه یکی از مراکز نظامی داکا صف کشیده بودند طپانچه‌های خود راازکمر باز کرده و انها را روی زمین انداختند و سپس به اردو های اسرای جنگی روانه شدند.

در اردوگاه‌های اسرای جنگی ۳۰ هزار سرباز و ۱۲ هزار از نیروهای دیگر نظامی که روی هم پادگان داکا را تشکیل می دادند زندانی هستند این عده ممکن است بعدا به هندوستان فرستاده شوند.

ژنرال قندهار رئیس ستادهند در پاکستان شرقی گفت‌بااسرای جنگی عادلانه ومطابق آئین‌نامه های قرارداد ژنو رفتار خواهد شد. وی خطاب به افسران‌اسیر پاکستانی گفت ما قصد نداریم‌با شما بدرفتاری کنیم و همانطور که تاکنون رفتار ما باشمانجیبانه بوده در آینده هم همینطور خواهد بود. ژنرال هندی به افسران پاکستان غربی اطمینان داد که ارتش هند ازانهامراقبت خواهد کرد. ظاهرا منظورژنرال هندی این بود که انها بدست غیر نظامیان و چریکهای بنگالی سپرده نخواهند شد تا کشته شوند.

دکتر «مالک» فرماندار داکاو تمام اعضای‌کابینه اوکه دوروز قبل از تسلیم داکا استعفاکردند همراه با مقامات عالیرتبه داکا و ۱۵۰ نفر از افسران عالیرتبه پلیس داکا امروز از هتل اینترکنتیننتال که‌محل‌صلیب‌سرخ بود به یک پادگان ارتشی‌منتقل شدند وتحت‌نظر افسران هندی قرار گرفتند.

از امروز دیگر منطقه بیطرف متعلق به صلیب سرخ وجود نخواهد داشت.

حمله هماهنك کمونیستها در سراسر هند و چین

۴ هواپیمای امریکادر ویتنام‌شمالی سرنگون شدند

سایگون ـ توپچی های کمونیست صبح زود امروز شهر سایگون را به موشک بستند تا یازدهمین‌سال تاسیس جبهه آزادی‌بخش ملی (ویتکنگ) را جشن بگیرند، یک سخنگوی نظامی ویتنام جنوبی گفت موشک های کمونیستهابکسی آسیب وارد نکرد و هیچجا را خراب نکرد کمونیستها درعین‌حال پایگاه «بین‌هوا» را با موشک‌های روسی بموشک بستند همزمان با این کمونیستها در لائوس وکامبوج نیز حملات خود را بشدت دادندو در ویتنام شمالی چهار هواپیمای نظامی امریکا را سرنگون کردند.

حمله‌هماهنگ نیروهای کمونیست در عین‌حال بمناسبت بیست و پنجمین سال شروع‌جنگ‌هندوچین انجام گرفت. در لائوس‌سربازان ویتنام شمالی و پایتخت لائوس شهر «مونگسوی» را تصرف کردند و ۵ پایگاه نیرو های‌تایلند را در دشت جار مورد حمله قراردادند.

اخبار کوتاه جهان

شرکت پاپ درمراسم مبارزه با بیسوادی

رم ـ روزنامه «ایل‌مساجرو» گزارش داد که پاپ پل‌ششم در ماه‌آوریل برای شرکت در مراسمی که‌بمناسبت روز مبارزه بابیسوادی از طرف یونسکو در پاریس تشکیل میشود به پایتخت فرانسه مسافرت خواهد کرد.

ظاهرا «رنه‌ماهو» مدیر کل یونسکو از رهبر کاتولیک های جهان برای شرکت در این مراسم دعوت کرده است.

سفر هیئت عراقی به پکن

بیروت ـ یک‌هیئت دولتی وحزبی عراقی بریاست عبدالخالق الثمری عضو کادر رهبری حزب بعث عراق جمعه آینده به پکن عزیمت خواهد کرد.

خبرگزاری عراق‌گفت‌اقامت‌این هیئت در پایتخت‌چین‌کمونیست یک هفته بطول می‌انجامد.

مرتضی سید عبدالباقی وزیر خارجه عراق و چندتن از مقامات عالیرتبه وزارتخانه عراق و مقامات اقتصادی نفتی و صنعتی و حمل ونقل جزو هیئت هستند.

وضع وخیم موریس شوالیه

پاریس ـ رویتر ـ دروضع‌عمومی «موریس شوالیه»خواننده وهنرمند معروف فرانسوی که اینک در بیمارستان پاریس‌بستری است بهبودی حاصل نشده است. شوالیه از روز دوشنبه هفته پیش در این بیمارستان تحت مداوا قراردارد. وی مدتی است از بیماری کلیه رنج می‌برد.

سخنگوی بیمارستان گفت هنرمند معروف که اینک ۸۳ سال دارد هنوز در وضع وخیمی بسر می‌برد وبااینکه در دوروز گذشته بهبودی اندکی در وضع وی حاصل شد لیکن باز وضع او به‌وخامت گرائیده و خطر هرلحظه شوالیه را تهدید می‌کند.

کپسول مریخ‌نشین شوروی‌از کار افتاد

مسکو ـ نخستین مخابره تلویزیونی از سطح‌کره مریخ‌بوسیله سفینه مارس ۳ شوروی صورت گرفت و ۲۰ ثانیه طول کشید و دانشمندان توانستند اطلاعات مورد نظر از سطح کره مریخ را دریافت دارند.

درگزارش رسمی که دراین زمینه از طرف مقامات شوروی انتشار یافت گفته شد هنوز خیلی زود است‌که به علت نقص ناگهانی دوربین های فرستنده تلویزیونی کپسول مریخ‌نشین پی‌برد، کپسول مریخ نشین دوم ماه دسامبر از مارس ۳ جدا شد و آرام درسطح مریخ فرونشست.

دانشمندان شوروی مسئول ماموریت پروژه های مارس ۲ و مارس ۳ شوروی گفتند که ممکن است یك طوفان غباری شدید و باویژه‌گیهای داخل‌کره مریخ علت از کار افتادن ناگهانی فرستنده های تلویزیونی کپسول مریخ‌نشین باشد.

بازداشت ربایندگان

اسن ـ پلیس «اسن» اعلام داشت که ربایندگان میلیاردر آلمانی «تئوآلبرشت» را بازداشت کرده است.

سخنگوی پلیس اظهار داشت ربایندگان «تئوالبرشت» که سه‌نفربودند بدون مقاومت تسلیم ماموران پلیس شدند و بلافاصله برای بازجوئی به کلانتری اعزام گردیدند.

مصر و اسرائیل آمادگی جنگی خودرا افزایش دادند

شورای امنیت‌ملی مصر که به ریاست انورالسادات تشکیل‌گردید آخرین تحولات اوضاع خاورمیانه را مورد بررسی قرار داد.

دراین جلسه که باشرکت محمود فوزی نخست وزیر، محمود ریاض وزیرامور خارجه و ژنرال محمد صادق وزیر دفاع و سایر اعضای شورای امنیت ملی مصر تشکیل گردید اوضاع نظامی‌در جبهه کانال سوئزنیز مورد بررسی قرار گرفت. هنوز از جزئیات مذاکرات شورای امنیت ملی مصر اطلاعی بدست نیامده ولی ناظران سیاسی باتوجه به بن بست‌بحران خاورمیانه‌و فرا رسیدن آخرین‌روز های سال ۱۹۷۱ برای آن اهمیت زیادی قائل هستند. گزارش های رسیده از قاهره و تل‌آویو از تدارکات‌جنگی دوطرف حکایت‌می‌کند. از نوشته روزنامه های دو طرف چنین برمی‌آیدکه جنگ‌جدید اعراب و اسرائیل اجتناب ناپذیر است.

روزنامه های عربی طی چندروز اخیر ضمن حملات شدید به اسرائیل، آمریکا را به همکاری مخفیانه با دولت گلدامایر متهم می کنند روزنامه‌الثوره‌در شماره‌امروز خود نوشته است که اختلافات واشنگتن تل‌آویوآنطور که‌مطبوعات دوطرف ادعا می‌کنند حقیقت ندارد و برعکس بین دو طرف در کلیه مسائل توافق نظر وجود دارد، الثوره معتقد است که در شرایط کنونی باید منافع نفتی آمریکا را در کشور های عربی مورد تهدید قرار داد و درهمین حال اعراب نیز باید صف واحدی تشکیل‌داده و برای نبرد با اسرائیل تمام منابع خود را بسیج کنند.

در تل‌آویو ژنرال «حیم‌بارلو» رئیس ستاد ارتش اسرائیل ضمن تجزیه و تحلیل اوضاع نظامی گفت ممکن است آتش بس برای مدت دیگری ادامه پیدا کند ولی بیشتر احتمال میرود که مصر و سوریه نبرد علیه اسرائیل را از سر گیرند و در این صورت یک جنگ تمام عیار در منطقه عربی خاورمیانه روی خواهد داد بارلو افزود با اینکه امریکا و شوروی طرفدار حل اختلافات ازراه جنگ نیستند ما باید برای مقابله با حوادث احتمالی آماده باشیم.

بارلو گفت جای تردید نیست که اگر مصر جنگ را آغاز کند از هواپیما های «توبولف ۱۶» که‌به تازگی از شوروی دریافت کرده است استفاده خواهد کرد این هواپیما های موشک انداز می‌توانند در عین حال شهر ها و مواضع نظامی اسرائیل را هدف قرار دهند. مصری ها و بویژه سوریه‌ای هانتهاخیال حمله‌عمومی در جبهه ندارند بلکه میخواهند مردم غیر نظامی را نیز هدف‌قرار دهند دراین‌صورت باوجودموشک های آخرین سیستم باوجودشبکه دفاعی ضد هوائی‌وباوجودخلبانان شوروی که ممکن است بکمک آنها بشتابند اسرائیل چنان ضربتی به آنها وارد خواهد کرد که آنها ناچار خواهند شد از این اقدام خود چشم بپوشند.

«بارلو» گفت تجربه نشان داده است که تصمیمات بین‌المللی کوچکترین ارزشی ندارد و از این رو ما خواهان مرز های‌مطمئن هستیم تااعراب نتوانند بطور یکجانبه جنگ علیه اسرائیل را از سر گیرند.

بارلو افزود که امریکا هنوز به درخواست اسرائیل برای تحویل هواپیماهای فانتوم به‌نیروی هوائی این کشور پاسخ مثبت‌نداده است.

درست است که در حال حاضر با وجود تحویل سلاحهای مدرن شوروی به ارتش مصر نیروی اسرائیل در وضع بهتری قراردارد بشرط اینکه هواپیما ها و تانک های جدیدی دریافت کنیم تابتوانیم برتری خود را حفظ کنیم. بارلو در پایان گفت وضع ما اکنون از جنبه نظامی بمراتب قوی‌تر از ماه قبل است و با نیرو هائی که در اختیار داریم ممکن‌است بکلیه‌هدف های خود دسترسی پیدا کنیم.

فدائیان فلسطین دیشب باردیگر از خاك لبنان یک شهر کوچک اسرائیلی را بموشک بستند. این حادثه تلفات جانی ببار نیاورد ولی به‌کابل های برق و یک کامیون خساراتی وارد ساخت.

کاروان حج گل‌بین
با وسایل مجهز و سوابق ممتد آماده انعقاد قرارداد زائران محترم خانه خدا میباشد.
تهران کمرك شاهپور دفترخانه ۴۱
تلفن ۵۳۲۸۳۴ ـ حاج حسین گل‌بین‌راد

برای اتومبیل شما
پخش صوت استریوباوسائل ۷۵۰ تومان
روزولت شمالی ـ بالای میدان۲۵شهریور جنب‌بانك رهنی ـ استریودیسکو.
۱ـ۴ آـ۶۶۰۴۲

آموزشگاه فضیلت برای کلاس های
ششم طبیعی فشرده
وتك‌درس که از اول‌دیماه‌شروع‌خواهد شد ثبت نام میکند
فیزیك: حشمت‌الله قدمی ـ شیمی: دکتر حسین‌موسویان
زبان: محمودمیردامادی‌جبرومثلثات: غلامحسین‌ایزدیار
فضیلت
خیابان امیریه نبش منیریه تلفن ۴۲۶۴۵

یك کتاب از سه هزار سال قبل
کتاب تلمود
مجموعه‌ای از دانش گذشتگان. در باره، خدا و کائنات، جهان هستی، پیدایش عالم و انتظام آن وحی‌والهام جهان آینده و پیشگوئی علائم آن، دنیای ارواح و فرشتگان، و سرانجام انسان.
این کتاب که تاکنون به کلیه زبانهای دنیا ترجمه شده و شهرت عالمگیر دارد و اکنون به زبان‌شیرین فارسی ترجمه شده است.
فروش در کلیه فروشگاههای امیرکبیر (این کتاب را از تلفن ۳۱۶۹۳۵ بخواهید، تا به نشانی شما ارسال‌شود.) و کتابفروشی نسترن خیابان نادری. کتابفروشی تهران مقابل‌دانشگاه وفروشگاه کهن. خیابان شاه ـ مقابل سینما نیاگارا کتابخانه بروخیم خیابان فردوسی شهرستانها: کتابفروشی های معتبر.

گروه فرهنگی مهر کیش
برای کلاسهای تضمینی ششم طبیعی وریاضی ورشته بازرگانی وکلیه کلاسها وتکدرس همه روزه ثبت‌نام مینماید.
سه راه امین‌حضور تلفن ۳۵۲۷۵۷

شرکت صنایع فلزی خفاظ
سازنده بهترین مبلمان فلزی لوازم دفتر
فروشگاه: شاهرضا ـ مقابل سعدی شماره ۶۰۰ تلفن: ۸۲۵۵۳۱
فروشگاه: فردوسی شمالی شماره ۵۵ تلفن: ۳۱۲۶۰۵
تلفن‌های دفتر ۷۵۲۳۷۴ ـ کارخانه: ۷۸۸۹۸

بنیاد فرهنگ ایران
پانزدهمین بیداری ایرانیان مقدمه و بخش اول و دوم
به اهتمام سعیدی سیرجانی ۱۰۵۰ ریال
محل فروش ـ جمال شیرازی شماره ۱۰۲

قابل توجه دوستداران‌تصوف، عرفان و تاریخ
چاپ‌دوم بسوی «سیمرغ»
تالیف آقای نعمت‌اله قاضی «شکیب»
باتجدید نظر کامل در مقدمه، متن و حواشی وجلدسولیفون‌وکاغذ اعلی‌در۴۸۴ صفحه‌منتشرشد
محل فروش: انتشارات پیروز ـ بازار مسجد جامع و کلیه کتابفروشی های معتبر تهران و شهرستانها

کاغذدیواری هتا
عالی ومناسب
وبآن زیبائی که شما میخواهید
شرکت ایران پیك
خیابان فردوسی مقابل بانك ملی ـ کوچه بلژیك ـ ساختمان مسعود ـ تلفن ۳۱۲۸۰۳

خبرهای کشور

مذاکرات تند اقلیت و اکثریت هنگام طرح متمم بودجه

اداره پست نام حسن صباح را هم برای دکتر الموتی میبرد!

★ سابقا آدم از مردن دلهره داشت اما حالا گورستان بهشت زهرا آدم را بهوس میاندازد !

★ نماینده اکثریت به نمایندگان اقلیت توصیه کرد برای رفتن به بهشت زهرا شتاب کنند

★ ۹۰ درصد دستگاههای «دودزا» مال دولت است

بعداز ظهر دیروز نیز مجلس شورای ملی برای رسیدگی به لایحه متمم بودجه جلسه‌علنی فوق‌العاده داشت .

در این جلسه که ساعت ٤ بعداز ظهر تشکیل گردید و ریاست‌آن با آقای مهندس عبداله ریاضی‌بود بحث‌در کلیات لایحه ادامه یافت .

مبارزه با بورس بازی

آقای‌علی اصغرمظهری‌نماینده کرمان‌و از حزب ایران نوین بدنبال سخنان جلسه‌صبح‌دیروز که در موافقت با لایحه متمم بودجه ایراد میکرد ، بعد از مقدمه‌ای گفت ما خوشبختانه‌با مسائلی که بعضی ازهمسایگان ما با آن روبرو هستند مواجه نیستیم زیرا در سایه رهبری های طراح بزرك انقلاب از امنیت کامل و زندگی آرام برخورداریم .

ناطق درباره مسکن گفت : دولت تصمیم گرفته است که‌با بورس بازی زمین‌بشدت‌مبارزه کند و اقدامات مهمی برای سرمایه گذاری بخش‌خصوصی در گوشه و کنار مملکت جهت خانه سازی انجام داده وبرای این منظور اعتبار قابل‌توجهی در متمم بودجه اختصاص داده شده است و سازمان اوقاف‌نیز دراین‌راه پیشقدم‌شده ووعده کمك برای تامین مسکن فرهنگیان داده است .

ناطق سپس کارنامه دولت‌را در یکسال اخیر با آمار و ارقام تشریح کرد و گفت : دولت‌با دادن اختیارباستانداران به آرزوی دیرین مردم ما که نمونه‌ای از آن تشکیل انجمن های استان و شهرستان بود ، جامه عمل پوشانید و در مورد آموزش و پرورش بایدبگویم: در سال ۱۳٤٦ تعداد کودکان کودکستان ها ۱٤٦۸۵ نفربود و حالابه ۲۰ هزار نفر رسیده ، تعداد دانش آموزان دو میلیون و ۲۰۰ هزار نفر بود ، حالابه سه میلیون و ۱۰۰ هزار نفر رسیده است ، تعداد دانش ـ آموزان مدارس حرفه‌ای و فنی در این مدت از ۱٦ هزار نفر به ۵۰ هزار نفر افزایش یافت وبطور کلی در عرض پنجسال اخیر دومیلیون نفر به‌تعدادداین قبیل دانش آموزان اضافه‌شده است و تربیت و تحصیل این عده در مدارس کشور ، امکانات و بودجه میخواهد.

پیشنهاد بدهید

ناطق افزود : پس فردا بودجه مملکتی به مجلس می آید ، بیائید پیشنهاد کنید که از بودجه فلان جازده شود و به بودجه آموزش و پرورش‌اضافه گردد ، ولی من که از شما هیچ پیشنهاد اصلاحی ندیده‌ام، نماینده اقلیت مسائلی درباره اشخاص مطرح ساخت ، ما و حزب ماعقیده داریم که‌اشخاص خاطی باید مورد تعقیب قرار گیرند ومجازات شوند ولی تا وقتی که‌دستگاه قضائی‌مملکت درباره افراد نظر ندهد ، نباید از پشت تریبون مسائل مربوط به اشخاص را عنوان کرد .

صدری‌کیوان

صمد نامور

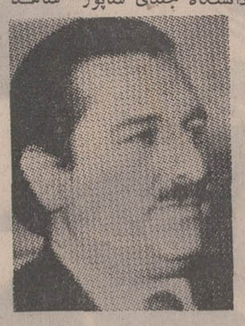
علی‌اصغر مظهری

دکترعبدالله بهزادی

سیدعبدالحسین طباطبائی

وظیفه اقلیت انتقاد سازنده‌است نه اینکه به سفسطه بپردازد... فرهادپور اینها سفسطه‌نیست ، نمونه‌ای از طرز کار دستگاه ها است .

بیمارستان‌هزار تختخوابی و بیماران

آقای صمد نامور نماینده بوشهر و عضو فراکسیون پارلمانی حزب مردم دومین ناطق از این فراکسیون بودکه بعنوان مخالف با لایحه‌متمم بودجه صحبت کرد و طی سخنانی گفت : چندی پیش با آقای دکتر نهاوندی‌راجع به بیمارستان هزار تختخوابی صحبت‌میکردیم گفتم:

مردم شهرستانها میشنوند که در تهران بیمارستان‌هزار تختخوابی وجود دارد و راهی تهران میشوند و می آیند‌در این شهر وپشت در بیمارستان میمانند و کسی هم نیست که آنها را راهنمائی کند ، من نکته را به آقای دکتر نهاوندی تذکر دادم اما شما خیال می کنید او عصبانی شد ؟ خیر ، بعکس خیلی هم خوشش آمد زیرا تا عیب را نگوئیم برطرف نمیشود .

ناطق افزود : برای اینکه بهتر بدانید رئیس دولت حزبی شما چگونه انتقاد میکند ، کنفرانس بین‌المللی کار را مثال میزنم ، ایشان ضمن سخنرانی خود در این کنفرانس گفتند : آقای وزیر کار ، پول هست ،زمین هست ، متقاضی خانه هم هست ، چرا برای کارگران خانه نمی سازید؟ گوشهای آقای وزیر کار قرمز شد ، بعد از رفتن نخست‌وزیر، وضع کنفرانس عوض شد و نمایندگان کارگر به وزیر کار گفتند ، وقتی رئیس دولت‌چنین حرفی میزند چرابرای کارگران خانه نساخته‌اید ؟ ایشان گفتند درست است که پول داریم و زمین هم داریم ولی پول‌متعارف و زمین متعارف است آنهاپول کافی در اختیار ما بگذارند تا ما خانه بسازیم ، پس انتقادباید بشود تا کار ها درست شود .

مابه بعضی از وزرای کابینه خوش‌بین هستیم و بسیاری از اقدامات آنها را تائید می کنیم ولی ما دوسال درروزنامه‌ارگان حزب درباره شرکت گوشت مطلب نوشتیم تا اینکه این شرکت ها منحل شد اما چرا عاملین این‌دو شرکت راتحت تعقیب قرار نداده‌اید ؟

وای به‌روز اشخاص سرشناس

ناطق سپس اشاره به لزوم حمایت از صنایع داخلی و صادرات کشور کرد و گفت : تحرك صادرات کشور که می تواند اساس اقتصاد ما راتقویت کند ، چشم گیر است . وی همچنین از وضع پست‌انتقاد کرد و گفت : وای بروزی که شخصی در محلی سرشناس باشد ،مثلا آقای الموتی،مامور پست‌نامه مربوط به الموتی‌زاده، الموتی‌نیا و حتی اگر مربوط به حسن صباح ساکن قلعه‌ـ الموت هم باشد پیش شما می آورد .

مسئول کیست ؟

آقای نامور با اشاره بوضع شهرداری تهران گفت : من از یك کار شهردار تهران خوشم آمد و از او تشکر میکنم وآنهم مسئله قبرستان است .

(خنده نمایندگان)

سابقا آدم دلهره داشت که بمیرد ولی حالا گورستان زیبای بهشت‌زهرا ، آدم را بهوس می اندازد .(یکی از نمایندگان اکثریت : پس به هم مسلکان خود بگوئید شتاب کنند !)

(خنده شدید نمایندگان)

ناطق در باره آلودگی هوا و محیط گفت:۹۰ درصد دستگاه های «دودزا» در تهران متعلق‌به دولت و اتومبیلهای دولتی است. در باره تصادفات‌وسائط‌نقلیه در جاده ها چه کسی مقصر است ؟ چرا ضابطه‌ای برای بنگاههای حمل و نقل و مسافر بری‌درست نمیکنید ؟ مسئول این کشت و کشتار هائی که از طرف‌بنگاه های مسافر بری در جاده های کشور میشود ، کیست ؟ سئوال میکنم‌خاصیت وجودی‌این روابط عمومی وزارتخانه ها چیست و چرا این بودجه هنگفت را هدر میدهید ، کار تبلیغات‌وزارتخانه ها را که وزارت اطلاعات انجام میدهد پس نقش روابط عمومی ها چیست ؟

کاش شما بودید

آقای صدری کیوان نماینده دشت‌میشان و عضو فراکسیون پارلمانی ایران نوین در موافقت بالایحه متمم بودجه‌اظهارداشت: شاهنشاه بزرك و عزیزمادرسایه کوششهای پی گیر و خستگی ناپذیر خود ، ایرانی آبادبوجود آوردند که امروزمایه سربلندی هر ایرانی‌ومایه حسادت‌دشمنان ماست . کاش در سفر اخیر شاهنشاه به خوزستان شما در دانشگاه جندی شاپور شاهد ابراز احساسات پاك‌دانشجویان بودید که چون نگین انگشتری رهبر عالیقدر خود را در میان گرفته بودند .

آقای شیخ رضائی در مورد آموزش و پرورش مطالبی گفتند که بنده به اختصار جواب می دهم .

ناطق صحت آمار و اطلاعاتی را که آقای شیخ رضائی‌نماینده اقلیت در نطق خود عنوان کرده بود تکذیب کرد و یاد آورشد از آغاز انقلاب تاکنون ۱۸ هزار مدرسه در سراسر کشور ساخته شده است .

آقای کیوان گفت اینکه گفته شد تبعیض بین کارگران عضو حزب ایران نوین و حزب مردم برای ثبت نام در مدارس وجود دارد بهیچوجه صحیح نیست و فرزندان کارگران و کارمندان همه فرزندان این آب و خاك هستند و از مزایای اجتماعی یکسان بهره‌مند میشوند . وی پیرامون‌سایرانتقاداتی که‌نماینده اقلیت از برنامه های دولت کرده بود سخن گفت و آنها را رد کرد .

عدم احساس مسئولیت

آقای سید عبدالحسین طباطبائی نماینده کازرون و عضوفراکسیون پارلمانی حزب مردم سومین ناطق مخالف با لایحه متمم بودجه کل کشور بود که طی سخنانی گفت: در حالیکه بودجه چهار میلیارد و چند صدمیلیونی مطرح است‌میبینم که عده حاضر نمایندگان محترم‌در این جلسه بیش‌از ۱۰۵ نفرنیستند، واز جمع وزیران‌نیز خبری نیست. بهرحال‌من‌بعنوان سخنران مخالف اسم نوشته‌ام ولی شخصا اعتقاد ندارم مخالف صرف باشم بلکه هدف من‌طرح و گوشزد پاره‌ای معایب‌و نواقص است ، یعنی می‌ـ خواهم توجه دولت ابد مدت را (خنده نمایندگان) باین نکات‌جلب کنم . در وهله اول مسئله جان مردم مطرح است که متاسفانه دستگاه های درمانی ما آنطور که باید و شاید بوظیفه‌خود عمل‌نمی‌ـ کنند . ناطق نامه یکی ازبیماران کازرونی را قرائت کرد و گفت : صرفنظر از این نامه ها ، درطول ماههای اخیر در مورد نبودن‌طبیب و جراح در کازرون تلگرافهای زیادی به وزارت بهداری مخابره گردیده واز وزیر بهداری تمنای عطف توجه و ترحم کرده‌اند اما فایده‌ای نبخشیده است .

ناطق افزود : وقتی دیدم وزیر بهداری برای جان مردم ارزش قائل نیست و به شکایت وخواسته های آنها توجه نمیکند موضوع را بعنوان سئوال تقدیم‌ریاست مجلس کردیم.

(رئیس ـ جواب نامه شما آمده است که در اولین فرصت اقدام خواهد شد)

طباطبائی : متشکرم .

آقای طباطبائی سپس به عدم احساس مسئولیت‌بعضی ازدستگاه های دولتی اشاره کرد و گفت در دولت حاضر ، آنچه البته بجائی نرسد فریاد است وافزود دولت‌از طرف مردم قانون وضع میکند ، آئین‌نامه وضع میکند و ...

(عباس میرزائی این چه حرفی است ؟ ، مجلس وجود دارد و دلیل آن‌همین‌است که‌شما دراینجا دارید صحبت میکنید .)

طباطبائی ـ بله ... خودپیداست از زانوی تو ... (خنده‌نمایندگان)

انقلاب ایران

آنگاه آقای دکتر بهزادی عضو فراکسیون پارلمانی ایران نوین بعنوان موافق صحبت کرد وگفت: انقلاب ایران توزیع عادلانه امکانات سیاسی و اجتماعی و اقتصادی و آموزشی را برای‌تمام ملت در نظر گرفته است .

ناطق سپس بدفاع از متمم بودجه پرداخت و به مذاکرات نماینده اقلیت پاسخ داد .

جلسه علنی فوق‌العاده مجلس شورایملی ساعت‌هشت خاتمه‌یافت. جلسه بعدی ساعت ۹ بامداد سه شنبه تشکیل خواهد شد .

دستور وزارت دارائی درباره مشروبات الکلی تقلبی و سمی

وزارت دارائی به کلیه‌حوزه‌ها و پیشکاریهای مالیاتی تهران و شهرستانها دستور داد چنانچه مشروبات الکلی کارخانه‌ای موجب مسمومیت و تقلب شده هنگامیکه این موضوع رسما از طرف مقامات قضائی اعلام شد ، از فروش تمبر وبرچسب مالیات‌بکارخانه مذکورجلوگیری نمایند.

همچنین دارائی به ماموران دارائی‌که‌در کار تهیه‌مشروبات الکلی از جهت قاچاق نظارت دارند دستور داد بر مراقبت خود بیفزایند و در صورت مشاهده موردی که باعث مسمومیت و تقلب در تهیه و تولید مشروبات الکلی شود به مقامات قضائی اطلاع دهند.

براساس‌قانون‌مالیات بردرآمد اقدام به تبخیر و تقطیر مواد الکلی در خارج از مراکزتعیین شده و مصرف مجدد نوار چسبهای الصاق شده به‌بطری های محتوی مواد الکلی‌وبطور کلی تهیه مشروبات‌الکلی بدون اجازه وزارت دارائی یک هزار ریال جریمه مقطوع بعلاوه ۲ برابر حقوق مالیاتی تعیین‌شده است . همچنین در قانون‌ضبط کشف آلات و ادوات تبخیر و تقطیر مشروبات الکلی تقلبی نیز پیش بینی شده است .

تلویزیون بلر
جام جهان نما
مجهز به ماسك مخصوص که چشم‌ها را خسته نمیکند

مؤسسهٔ انتشارات امیرکبیر
مبانی جامعه شناسی
نوشتهٔ هانری منداس
چاپ دوم با تجدید نظر کامل همراه با :
تاریخ جامعه شناسی
نوشتهٔ ژرژ گورویچ
ترجمهٔ باقر پرهام

خواستید !! نوشتیم .... آمد !
لاله وحشی صحرائی را برای شما چیده‌ایم !

ناهید صبری
بزرگترین نمایشگر رقص هنر آفرین مصر
همراه با موزیك بزرك اپرای قاهره
آناساندوز اکروبات استریپ‌تیز از اطریش
کداکس برنامه انتخابی از لیدوپارس
پسران سیبیری در فینال مسابقات کشتی جهان
رزی بارون باعروسکهای سحر آمیزش
بالت‌زیبارویان‌جهان
آغاسی ... خواننده محبوب شما در
شکوفه نو
صیاد بزرك ستاره‌ها
از چهارشنبه اول دیماه
منوچهر
خواننده موفق دیروز ـ امروز ـ فردا
همراه با یك شوی کامل و بی نظیر
با این برنامه فوق‌العاده شام کامل فقط ۵۰۰ ریال
تلفن‌های رزرو ۹۵٤۰٤٤ ـ ۹۵۳۰۳۳

حراج بزرگ پتوی
پرنیان
با ۵۰٪ تخفیف
فقط برای چندروز
فروشگاه مرکزی پرنیان بین سه‌راه شاه و شیخ‌هادی
فروشگاه مهجور امیریه چهار راه مختاری
فروشگاه پر نواب شمالی دانشکده علوم
فروشگاه ثریا خیابان سعدی
فروشگاه بزرك پتو میدان شهناز اول خیابان تهران‌نو
فروشگاه محبی فرح‌آباد سه راه سلیمانی
فروشگاه کاپریس خیابان ری‌مقابل کوچه‌آبشار
فروشگاه شادمند خیابان وحیدی ایستگاه تسلیحات
فروشگاه باهری مولوی جنب سینما تمدن
فروشگاه شرکت تعاونی دانشگاه دبیرخانه دانشگاه

دبیرستان دکتر هشترودی
شروع کلاسهای تکدرس
ششم ریاضی (فیزیك ومکانیك ـ شیمی ترسیمی ـ جبر و مثلثات و حساب)
و ششم طبیعی (فیزیك وشیمی ـ ریاضی) وزبان انگلیسی
کلاسهای ششم دبیرستان را از ۵ دیماه اعلام میدارد
ثبت نام همه روزه از ساعت ٤½ تا۹بعد از ظهر مدارك لازم دو قطعه عکس
نشانی میدان کاخ دبیرستان دکتر هشترودی تلفن ٤۳۵۹۵

از صبح چهار شنبه در
مولن روژ ـ دیانا ـ مهتاب ـ کریستال ـ اسکار
نزی توماس

تکنی اسکوپ رنگی
دستها بالا مکداول
ادوارد جی رابینسون / آدولفو چلی / ماریاگرانسیا بوچلا

الکتروپمپ های لووارا
برای مصارف

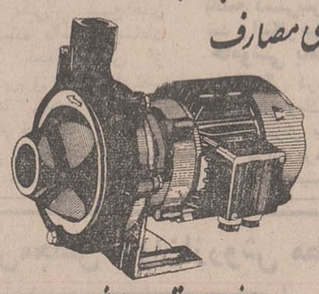

دیگ‌های بخار ، منبع های تحت فشار ، چاه‌های آب و انتقال نفت وگازوئیل .
فروشگاه برسفورد ـ خیابان سعدی
تلفنهای : ۳۱۵۸۱۵ ـ ۳۰۵۰۱۹ ـ ۳۱٤۲۳۱

از امشب فقط در
سینما کسری
گریگوری پک ، رابرت میچام ، پالی برگن در فیلم
تنگه وحشت

از صبح چهارشنبه فقط در
سینما پولیدور
داستانی لطیف و شورانگیز از عشق و جوانی ...
اثری کمیك و شادی آور از دودختر جوان وزیبا که همه جا پسران آنها را تعقیب می‌کنند
کلودیا کاردیناله ـ کاترین اسپاك
در فیلم رنگی
دودختر واینهمه پسر

جان فیلیپ لا ـ روبرهوفمان
نینو کاستل نوو
انتونیو سابانو

دستورالعمل مرحله‌دوم قانون استخدام در باره معلمین

دستورالعمل راهنمای تکمیل برگ خلاصه اطلاعات برای اجرای مرحله‌دوم قانون‌استخدام کشوری (درمورد معلمین وزارت آموزش و پرورش) در دوقسمت و ۲۶ بند جهت اجراء بوزارت آموزش و پرورش ارسال شد.

بموجب دستورالعمل پرونده معلمینی مورد ارزیابی قرار می گیردکه در تاریخ اول دیماه‌سال جاری دارای یکی از حالات‌زیر استخدامی می‌باشند.

● معلمینی که بصورت تمام وقت خدمت میکنند که البته تشخیص تمام وقت بودن‌معلمین با توجه به ماده ۸ آئیننامه‌خدمت تمام وقت بعمل میاید.

● معلمینی مشمول خواهندبود که‌براساس‌مقررات قانون‌استخدام در حال مرخصی استحقاقی‌یا استعلاجی هستند.

● دسته سوم معلمینی میباشند که در حال حاضر براساس آئیننامه ماموریت کارمندان‌دولت بماموریت اعزام شده‌اند و در صورتیکه پس از انقضای مدت ماموریت یکی از پستهای درج شده در طرح منصوب شوند مشمول این مقررات خواهندشد.

احکام

برای طبقه‌بندی هریک از کارمندان کارگزینی وزارتخانه آموزش و پرورش براساس‌این دستورالعمل مکلف است قبل از تاریخ ۱ر۱۰ر۵۰ احکام زیر را صادر و در پرونده مستخدم قرار دهد.

۱ـ حکم اجرای مرحله اول قانون.

۲ـ حکم اجرای‌تبصره یازده قانون بودجه سال ٤۷درصورت استحقاق.

۳ـ حکم اعطای‌پایه ترفیع در سال ۵۰

٤ـ حکم اصلاحی قانون‌استخدام نیز در مورد کارمند باید صادر شده باشد.

برگ خلاصه اطلاعات برای اجرای مرحله‌دوم قانون‌استخدام در چهار نسخه تهیه میشود و رونوشت شناسنامه کارمند نیز بایستی در پرونده باشد.

احکام‌صادره‌جهت‌معلمین بایستی کاملا مشخص باشد که معلم تصدی کدام یک از مشاغل آموزگاری ـ دبیری ـ ریاست دبیرستان‌ـ ریاست دبستان را دارد. وزارت آموزش و پرورش برای تکمیل پرونده معلمین‌فقط دوروز دیگر فرصت دارد.

خبرهای روز

مراجعت وزیر دربار شاهنشاهی

آقای‌علم‌وزیر دربارشاهنشاهی که در سفر چهار روزه اعلیحضرتین به‌خوزستان در التزام شاهنشاه و شهبانوبود دیروز با هواپیمای حامل اعلیحضرتین به تهران مراجعت کرد.

بحران شبه قاره و نظر تهران

آقای عباس خلعتبری وزیر خارجه دیشب به پرسش‌های نماینده خبرگزاری پارس‌درباره مسائل جهانی پاسخ گفت واز جمله درباره اوضاع شبه قاره هند اظهار داشت نماینده ایران در مجمع عمومی سازمان ملل متحد نظر دولت شاهنشاهی را در باره بحران شبه قاره هند واختلافات هند و پاکستان بیان داشته.

شبکه مخابرات جدیدی افتتاح شد

بزرگترین شبکه ارتباطی با امواج بسیار کوتاه و در فاصله تهران، اصفهان، بهبهان، کازرون، شیراز، بوشهر و اهواز بکار افتاد. مهندس فتح‌الله ستوده وزیر پست و تلگراف این شبکه را امروز افتتاح‌کرد و امروز مردم شهر های مناطق مرکزی و جنوب و جنوب غربی ایران از طریق شبکه مزبور قادرنددرآن واحد بانهصدو شصت کانال صحبت کنند.

بابرقراری این شبکه ارتباطی جدید برنامه تلویزیون تهران و اهواز و شیراز برای همدیگرو همچنین با شهر های بوشهر، کازرون و بهبهان رله خواهد شد.

جلسه انجمن ملی‌حفاظت منابع طبیعی

بعداز ظهر دیروز جلسه‌ای دردفتر والاحضرت شاهپور عبدالرضاپهلوی نیابت ریاست عالیه انجمن‌ملی حفاظت‌منابع طبیعی‌و محیط انسانی‌بمنظور آشنائی باآقایان سناتور های عضو کمیسیون آلودگی‌محیط و ایجاد همکاری بیشتر بین این کمیسیون و انجمن‌تشکیل شد.

دراین جلسه که بمدت دو ساعت بطول انجامید آقایان سناتور ها دکتر آشتیانی، طاهر ضیائی، گنجی، دکتر سیدامامی، خواجه‌نوری و آقای احمدعلی احمدی دبیر کل انجمن حضور داشتند.

انتصابات تازه در کمیته تشکیلاتی بازیهای‌آسیائی

باتصویب شاهنشاه وپیشنهاد تیمسار سپهبد امجدی‌سرپرست سازمان تربیت بدنی ایران تیمسار عبدالله وثیق معاون سازمان تربیت بدنی ایران بعنوان نایب اول رئیس کمیته تشکیلاتی‌بازیهای آسیائی ودکتر حسن رسولی مدیر کل روابط خارجی سازمان تربیت بدنی ایران بعنوان دبیر کل‌و خزانه‌دار کمیته معرفی شدند.

سفر زاهدی به اروپا

اردشیر زاهدی وزیر خارجه سابق امروز برای یک سفر خصوصی به اتفاق دخترش والاحضرت مهناز رهسپار اروپا شد. زاهدی در بازگشت به تهران تصمیم به سفر به مکه معظمه و انجام مناسک حج را دارد.

سخنرانی وزیرکار

آقای عبدالمجید مجیدی‌وزیر کار وامور اجتماعی‌بامدادامروز در دانشگاه پدافند ملی ضمن ایراد سخنرانی سازمان وهدف ووظایف وطرح‌های جاری و آینده وزارت کار راتشریح‌کرد.

اعزام هیئت های قضائی به شهرستانها

طبق اعلام سخنگوی وزارت دادگستری: بمنظور تسریع در رسیدگی و تعیین و تکلیف پرونده‌هائی که موضوعا از وظائف دادسرای دیوان‌کیفر می باشد به آقایان محمود قوامی، علی وکیل‌زاده، کریم مکری، غلامرضا رحیم ومحمد باقرربیعی بازپرسان دادسرای دیوان کیفر ماموریت داده شد که به خوزستان، سیستان و بلوچستان، فارس، بنادر و شهرستانهای شاهی و اراک عزیمت کنند و پرونده های مزبور رادر اسرع وقت تکمیل نمایند.

آئیننامه‌استخدام‌کارکنان شهرداریها

آئین نامه استخدامی‌کارکنان شهرداری برای تصویب نهائی بدولت فرستاده شد.

این آئین‌نامه که در وزارت کشور تهیه شده بود فعلا مورد تائید سازمان امور استخدامی کشور نیز قرار گرفته است.

طبق اطلاع وزارت کشور آئین‌نامه مزبور بمنظور رفاه بیشتر افزایش حقوق کارکنان شهرداری ها خواهد بود.

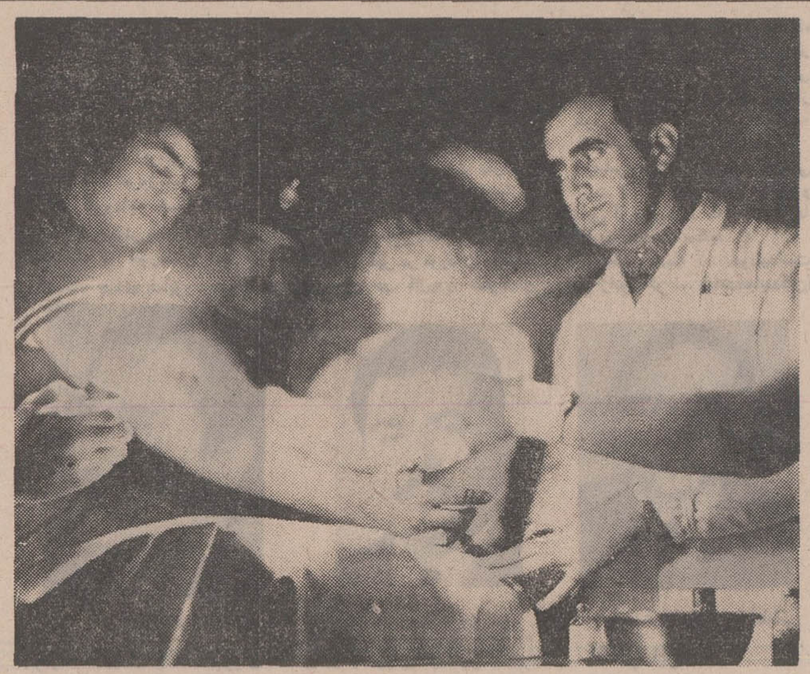

خاموشی برق، دیشب درتهران تکرار شد ولی این بار خاموشی سراسری نبودبلکه قسمتی ازمحلات تهران خاموش شده بود.قطع برق‌تهران دیشب نیز وضع غیر عادی ایجاد کرد و مشکلاتی در فعالیت های مردم پدید آورد واین مشکل،دراورژانس بیمارستانها که‌بیماران‌فوری را می‌پذیرند بیشتر بچشم می خورد.

درعکس بالا که دیشب‌ازبیمارستان سینابرداشته‌شده،مجروحی‌مشاهده میشود که‌در زیرنور فندک وشمع، پزشک و پرستار بیمارستان‌مشغول‌پانسمان زخم‌او هستند.

چشم تهران به برف روشن شد

اولین برف امسال تهران دیشب بزمین نشست ـ ریزش برف، تهران را«سپید» کرد وپاروها را بکار انداخت و تهرانیها صبح امروز جلوه زمستان را با چشم خود دیدند!.

ریزش برف در نقاط‌مختلف شهر در ساعات متفاوت آغاز گردید، درشمیرانات ومناطق شمالی شهر ریزش برف از نیمه شب آغاز شد وازساعات اولیه صبح برف در قسمتهای دیگر شهر بامها و درختان و خیابانها را سفید کرد.

ریزش اولین برف زمستانی در تهران، تعدادی ازاتومبیلها را که بعلت سردی هوا ویا ضعیف بودن باطری، روشن نمیشد، از کار انداخت و ترافیک شهر را بهم زد.

بامداد امروز عبور و مرور وسائط‌نقلیه‌بخصوص درشمال شهر بکندی انجام میشد و هزاران اتومبیل برای آنکه از لیز خوردن جلوگیری‌کنند، به آرامی حرکت میکردندو همین امر باعث تراکم وسائط نقلیه در خیابانهای اصلی شهر شده بود و بهمین جهت کارمندان، دانش آموزان امروز دیرتر از معمول به‌محل کار و درس خود رسیدند.

هوا

اداره‌پیش‌بینی هواشناسی اعلام کرد هوای تهران امشب اگر آسمان‌صاف‌بشود شش‌درجه‌زیر صفر خواهد رفت و این‌سردترین درجه حرارت و سنگین ترین هوائی است که برای اولین بار در زمستان امسال در تهران مستقر خواهد شد

هواشناسی‌اعلام داشت‌هوائی که قرار نبود در تهران بیاید دیشب تا حد سفید پوش کردن سطح زمین برف داد. هوا شناسان اعلام‌کردند که هوای دیشب‌استعداد باریدن‌نداشت. ولی ناگهان باران زا شد و برف سبکی از آن بارید. بااین وجود ارتفاع برف درشمال تهران و کوهستان تا پانزده سانتیمتر رسیده است.

راههای اطراف مشهد

گزارش خبرنگار ما ازمشهد حاکی است که از نیمه شب دیشب در مشهد نزول برف شروع شد و تا این ساعت (ساعت۱۱صبح) ادامه دارد. ارتفاع برف در شهر مشهد به ۲۵ سانتیمتر رسیده وراه های اطراف‌باین شهر مسدود شده است.

در شهرهای درگز، تربت حیدریه، نیشابور، طبس، تربت جام، قوچان، شیروان بجنورد، سرخس، گناباد و بیرجند برف و تگرگ‌ریزش کرده است.

بر اثر ریزش برف سنگین‌در مشهد پرواز هواپیما قطع‌شده و تااطلاع ثانوی‌انجام‌نخواهد شد.

در اراك

خبرنگار ما از اراك اطلاع داد که ریزش برف در اراك و حومه از ساعت ۱۱دیشب شروع شدوتاساعت ۱۱ونیم‌بامدادامروز ادامه‌دارد. براثر ریزش برف سنگین گردنه های قوچ، تقره کمر و «دانیال» بین‌راه‌های اراك ـ خمین، اراك ـ تفرش و اراك ـ بروجرد و حومه اراك، بسته شد.

کمبانی گوشت

بعلت‌ریزش برف وسرمای شدید،صبح‌امروز در کشتارگاه اراك، فقط ۱۵ راس گوسفند کشتارشد. اهالی در مضیقه گوشت قرارگرفته‌اند وگوشت نایاب شده‌است.

مقررات عبور در جاده ها

امروز پلیس‌راه ژاندارمری بمناسبت آغاز فصل زمستان و ریزش برف در راهها طی اطلاعیه‌ای اعلام کرد کلیه وسائط نقلیه باید مجهز به زنجیر چرخ باشند وتاکید می شود که وسائل باری و مسافربری از لاستیک های عاج‌داراستفاده کنندتالغزندگی جاده‌ها را خنثی نماید.

اهالی تهران میتوانند قبل از اقدام به مسافرت هرگونه اطلاعات لازم را در مورد وضع راه‌هااز اداره‌راه‌استان ویابوسیله‌تلفن‌های ۸۳۳۳۳۳ـ ۸۲۶۵۰۰ و ۸۲۹۶۹۲ ستاد پلیس راه و تلفن ۹۶۳۰۰۰ واحد انتظامات پلیس راه را کسب کنند.

پلیس ژاندارمری طی همین اطلاعیه متذکر شده است که پاسگاههای پلیس‌راه درعرض راهها هرگونه کمک ممکنه‌را به مسافرین و کامیونها بعمل خواهد آوردواز حرکت‌وسائط نقلیه فاقد زنجیر و وسائل ضروری جلوگیری خواهند کرد.

شیوع آنفلوآنزا در تهران

درهفته اخیر بعلت تغییر سریع‌درجه حرارت هوا بیماری های ویروسی فصلی بخصوص آنفلوآنزا شیوع پیدا کرده و در هرخانواده‌ای‌یکی دو نفر مبتلا باین بیماری دیده میشود.

آنفلوآنزا بیماری ویروسی است و باوجود پیشرفت های پزشکی هنوزدرمان موثری‌برای مبارزه باعفونت های ویروسی پیدانشده‌است. درنتیجه‌اشخاص مبتلا به این بیماری باید اصول کلی که عبارت از استراحت و نوشیدن مایعات به اندازه کافی وداشتن رژیم غذائی ساده را رعایت کنند. درصورتی که تب‌بیمار از سه روز تجاوزکند، مبتلا باید حتما به پزشك‌مراجعه نماید، زیرا آنفلوآنزا معمولا خودش خطری‌ندارد ولی زمینه ابتلابه‌سایر بیماریهای خطرناك مثل ذات‌الریه‌وغیره رابخصوص دراطفال و اشخاص سالخورده فراهم میکند.

پیشگیری

برای پیشگیری از ابتلا به آنفلوآنزا رعایت چند نکته زیر کمك بسزائی میکند. ازتماس مستقیم‌بامبتلایان خودداری‌شود وچون آب‌دهان وبینی مبتلایان باعث انتقال این بیماری میشود بهتر است مبتلایان بینی ودهان خود را بخصوص هنگام سرفه بادستمال‌بپوشانندو حتی‌المقدور از آب مرکبات استفاده کنند.

دیشب هم مردم گرفتار برق شدند

دیشب‌قسمتی ازتهران برای باردوم درعرض ۲٤ ساعت، به خاموشی‌فرو رفت و باستثنای مناطق شمال‌وشمالغرب، قسمتی ازشهر بمدت یکساعت و قسمتی دیگر تایکساعت‌وچهل دقیقه در خاموشی‌مطلق‌باقی بود وماموران بتدریج خود را بمناطق مختلف برق رساندند و خاموشی که درساعت نه ویك دقیقه شروع شده، درآخرین نقطه درساعت ده وچهل‌ویك دقیقه پایان‌یافت. ضمنا ساعت ٤ بامداد امروز بار دیگر برق منطقه شرق تهران خاموش شد و موقعی که برف ریزش داشت نارمك تا اواسط خیابان نظام آباد برق نداشت و برق شمیران نیز در همین ساعت خاموش شده بود.

درخاموشی‌دیشب تهران نیز درخیابان‌هاوخانه ها، مشکلاتی دامنگیر مردم‌شدکه درشب‌پیش گرفتار آن شده بودند. تنها تفاوت عکس‌العمل مردم دربرابر خاموشی دیشب این بود که آمادگی مغازه‌داران وخانواده ها از شب پیش بیشتر بود.

در خیابانها

خاموشی دیشب مانند پریشب دروضع ترافیك اختلال چندانی بوجودنیاورد.دیشب تاخاموشی پیش آمد بیشتر مردم به خانه های خود رفته بودند و ترافیك تهران پنجاه درصد سبك شده بود. باوجود این درخیابان ها تصادفات خسارتی روی داد و دهها اتومبیل بهم خوردند.

دیشب ماموران راهنمائی و رانندگی‌لحظه‌ای‌پس‌از خاموشی درمراکز تقاطع و چهارراه ها قرار گرفتندوحرکت اتومبیل ها را هدایت کردند. این یک کار بجا بود و ماموران بعکس دو شب پیش، بهنگام وقوع خاموشی دیشب خلاء وجودی چراغ‌های راهنما را پر کرده‌وبا دقت حرکت را کنترل کردند.

آمادگی بیشتر

درخانه ها و مغازه ها مردم چراغهای نفتی و شمع های پریشب‌راآماده داشتند وساعت ۹ دیشب لحظه‌ای پس از چشمك زدن‌برق، چراغهای‌نفتی و شمع ها روشن گردید، ولی درتمام خانه ها و خانواده ها همه از همدیگر می پرسیدند که امشب دیگر برق چرا قطع میشود؟

درمغازه ها و رستوران هاو کافه ها و کاباره ها و سینما های بدون موتور بازدیشب‌نان جماعت آجر شد و مشتریها با غرولند این اماکن را ترك‌گفتند. دربیمارستان ها و فرودگاه و کارخانجات‌واماکن عمومی‌باقطع برق، موتور های اختصاصی را روشن کردند.

مدارس

دیشب‌برق تهران بهنگام‌تعطیل کلاسهای شبانه خاموش‌گردید. هزاران دانش‌آموز و دبیر از کلاسهای تاریك بیرون آمدند و درخیابان ها و ایستگاه های اتوبوس ماندند، حال آنکه پریشب درجریان درس، برق خاموش شده بود و شاگردان ساعتی درکلاس تاریك به امید روشن شدن چراغها نشستند.

اتوبوس و تاکسی

دیشب درموقع تاریکی‌تهران نه‌اتوبوس‌هادرخیابان ها حرکت میکردند و نه تاکسی ها واین بدترین شیوه کار است که رانندگان تاکسی و اتوبوس‌در چنین مواردی مردم را رهاکنند و چهارا‌سبه به توقفگاه بتازند.

پمپ های بنزین

دیشب پمپ های بنزین‌نیز پس‌از خاموشی برق به اتومبیل ها بنزین فروختند. دوشب‌پیش پمپ ها وقتی برق قطع شدکار راتعطیل کرده بودند ولی‌دیشب باتلمه دستی‌بمردم بنزین‌فروخته شد و اینکار نیز اصولی بود.

خاموشی بامداد

رانندگی درساعت ٤ بامداد امروز درتارمك به علت نبودن برق و ریزش باران مشکل بود زیرا ذرات برف وظلمات مانع دید اطراف میشد و راننده‌ناچار بود آهسته براند.

جلسه

امروز دروزارت آب‌و برق و دردفتر کار وزیر آب وبرق جلسه‌ای برای بررسی علت خاموشی برق تهران تشکیل گردید. دراین جلسه مهندسان شرکت برق‌منطقه‌ای و شرکت توانیر شرکت‌داشتند و پیرامون علت قطع برق در دوشب‌گذشته و خاموشی تهران مذاکره شد و راه های جلوگیری از پیش آمدن‌چنین‌وضعی بررسی‌گردید.

علت خاموشی دیشب تهران

مهندسان برق امروز اظهار داشتند که دیشب‌خاموشی تهران در ساعت ۹ شب وبعلت قطع شبکه نیرورسان سد محمدرضا شاه پهلوی پیش آمد. مهندسان گفتند که با قطع شبکه این سد دویست هزار کیلووات‌نیروی‌این‌سدازروی شبکه تهران برداشته شد واین وضع موجب قطع شدن‌برق نیروگاه فرح‌آباد وطرشت گردید.

براثر پیدا شدن این وضع برق منازل و خیابانها درجنوب و شرق ومرکز شهر قطع گردید واین خاموشی در بعضی محله‌ها تاساعت ده شب ادامه داشت.

مهندسان برق اظهار کردند که شبکه نیرورسان سد محمدرضا شاه پهلوی نیمساعت پس از قطع مجددا بتهران نیرو فرستاد واین نشانه آنست که قطع شبکه بطور کاملا عادی و بسبب انقلاب هوا وباد ویا دیگر عوامل طبیعی صورت گرفته واگر علت قطع در خود شبکه می‌بود امکان مرمت سریع خط در نیمساعت ممکن نمیگردید.

مهندسان اعلام کردند فشار مصرف دیشب برروی شبکه در ساعت خاموشی برق برابر دو شب پیش نبود بااین وجود پس از قطع شبکه سد محمدرضا شاه پهلوی نیروگاههای فرح‌آباد و طرشت و شهریار بسیار کوشیدند تا خود را استوار نگاهدارند، ولی نتوانستند و برایشان ممکن نشد جای دویست هزار کیلوات نیروی از دست رفته را در یکزمان پرکنند و خاموشی اضطراری پیش آمد.

تظاهرات برضدیحیی خان ادامه دارد

کراچی پـ امروز نیز فریادهای «یحیی خان استعفابده»در بسیاری از شهر های پاکستان غربی طنین انداز بود.

با اینکه خبر استعفای قریب‌الوقوع یحیی خان از مقام‌ریاست جمهوری دیشب از رادیو پاکستان پخش‌شد معذالك‌هنوز خشم مردم از فاجعه‌ای که گریبانگیرپاکستان شده فرو ننشسته و افکار عمومی یحیی خان را یگانه مسبب شکست ارتش در ماجرای اخیر میداند.

در جریان تظاهراتی‌که برهبری مارشال اصغرخان فرمانده سابق نیروی هوائی پاکستان برپا شد تظاهر کنندگان فریاد میزدند: «یحیی خان را بدار بیاویزید».

اصغر خان رئیس جمهوری پاکستان را به کوتاهی در انجام وظیفه متهم کرده و گفته است با اینکه‌جنك‌درجبهه‌های غربی‌دوهفته بطول انجامید نیروهای ضربتی اصلی ارتش هرگز وارد عمل نشدند.

ژنرال عبدالحمیدخان
رئیس ستاد ارتش

بوتو وارد شد

بعد از ظهر امروز ذوالفقارعلی بوتو برای در دست گرفتن‌قدرت وارد کراچی شد. وی بلافاصله عازم راولپندی شد تابا یحیی خان ملاقات کند.

۳ نفردیگر بر قربانیان‌عرق سمی اضافه شد

بازپرسان دادسرای تهران که از چند روز قبل ماموررسیدگی به‌پرونده‌عرضه‌وفروش مشروبات الکلی سمی‌شده‌اند به تحقیقات وفعالیت خود ادامه می دهند. تاکنون نتیجه آزمایش چند نمونه از مشروبات مذکور که به‌فوت ونابینائی ونقص عضو بعضی مصرف کنندگان منتهی شده‌از اداره کل پزشکی‌قانونی واصل شده‌است.

نتیجه آزمایش در قسمتی از این‌مشروبات وجود ماده سمی (الکل متیلیک) را در نمونه هائی که‌از طرف بازپرسان مامور رسیدگی ارائه شده تائید می کند.

توقیف

آقای ناظم پوربازپرس دادسرای تهران با جمع‌آوری دلایل جدید یکی از فروشندگان مشروبات‌الکلی‌سمی را دستگیر و باقرار بازداشت زندانی کرد، به موازات این‌اقدام از طرف ماموران قضائی وانتظامی‌فعالیت های جدیدی در اجرای‌تصمیمات دادسرای تهران آغازشده‌است.

یکی از متهمان تاکنون‌متواری استو مامورین برای یافتن‌او وتحویل بمراجع‌قضائی اقدامات وسیعی رادنبال می کنند.

نمونه های جدید

اداره کل نظارت بر مواد غذائی وآشامیدنی وآرایشی وابسته به وزارت‌بهداری‌بااطلاع دادسرای تهران نمونه های جدیدی از مشروبات‌الکلی‌جهت اظهارنظر به آزمایشگاه‌بهداری شهرداری تهران ارسال داشته و دادسرای تهران منتظر وصول این آزمایش هااست.

۲ نابینای دیگر

یکی‌از خبرنگاران ما نوشته است که امروز دونفر دیگرکه مشروب سمی خورده و نابینا شده‌اند به بیمارستان فارابی منتقل وزیرنظر آقای دکترمجید فروغ تحت معالجه قرارگرفتند.

قربانی ساری

مشروبات الکلی در ساری نیز قربانی گرفت و مردی به علت صرف مشروب درگذشت گفته میشود این مرد که«کلانتر» نامداشت براثر خوردن عرق مسموم شده‌ودرگذشته است.

در شاهپور

مردی پس از صرف مشروب الکلی در مشروب فروشی شمشیری «شاهپور» آذربایجان به‌زمین‌افتاد ومرد. وی صمدنام داشت‌و اهل تبریز بود.

نقشه عودلاجان منتشر شد

اداره شهر سازی شهرداری امروز به اختصار مختصات نقشه تفصیلی محله عودلاجان رامنتشر کرد. نقشه‌کامل‌عودلاجان پنجشنبه این هفته منتشر خواهد شد. شهرداری اعلام داشت که از بیست سال پیش صدور پروانه ساختمانی در منطقه عودلاجان ممنوع شده و این محله درمرکز تهران بصورت بیقواره‌و مخروبه درآمده است. محله عودلاجان یکی ازمحله های قدیم تهران‌است وعودلاجان مرکز کار و داد وستد و زندگانی رجال قدیم بود.

بموجب جزئی از نقشه تفصیلی شهرداری قسمت‌بزرگی‌از محدوده عودلاجان بصورت منطقه‌مسکونی درخواهد آمد و بخشی از این منطقه به مراکز تجاری و بخش دیگری به مراکز آموزشی و بهداشتی و فضای‌باز مبدل خواهد شد.

یك مقام شهرداری امروز گفت‌که از شنبه آینده در این محله به متقاضیان پروانه ساختمانی داده خواهد شد.

مدیران کل جدید اوقاف

مدیران کل جدید سازمان اوقاف از طرف معاون‌نخست وزیر و سرپرست‌آن سازمان تعیین شدند. و بر اساس احکامی که صادر شد.آقای عبدالعلی نخعی بسمت مدیر کل اوقاف خراسان وآقای محمد غفاری بسمت مدیر کل روابط عمومی و میر مسعود مرعشی بسمت رئیس اوقاف تهران منصوب شدند

انتصابات مذکور براساس گزارشات هیئتی که مامور وضع کارمندان اوقاف بود صورت گرفت. یک مقام اوقاف امروز اظهار داشت ظرف چند روز آینده تغییرات دیگری در کادر مدیران‌کل‌اوقاف پدیدخواهد آمد.

معاون سازمان دفاع غیر نظامی

آقای سیدحسین خلیلی بسمت معاون تیمسار سپهبد مبصر درسازمان دفاع غیر نظامی‌کشور منصوب‌ومشغول کار شد.

آخرین اخبار خارجه

بوتو رئیس‌جمهور شد

دهلی‌نو‌ـآسوشیتدپرس ـذوالفقار علی بوتو بسمت رئیس جمهوری پاکستان منصوب شد. رادیوهند در دهلی نو ضمن اعلام این خبر گفت که بوتو مقام رئیس حکومت نظامی پاکستان‌را نیز حفظ‌خواهد خواهد کرد.

این رادیو گفت یحیی‌خان‌رئیس جمهوری پاکستان‌پس از ورودبوتو استعفای خود را بوی تسلیم‌کرده است.

رادیو دهلی نو گفت بوتو پس‌از منصوب شدن‌بمقام ریاست‌جمهوری سوگند وفاداری یاد کرده وکار خودرا آغاز نموده است.

پیش بینی هوا

هوای کرانه های دریای مازندران ابری گاهی بابارندگی هوای شهرستانهای غربی ایران ابری همراه با ریزش برف که بتدریج از مقدار ابرها کاسته همراه با مه‌صبحگاهی. هوای شهرستانهای مرکزی و استان خراسان نیمه‌ابری در بعضی نقاط ابری همراه با ریزش‌برف هوای استانهای فارس و خوزستان نیمه‌ابری در بعضی نقاط ابری بارگبار پراکنده. هوای تهران ابری همراه با ریزش برف که از اواخر وقت از مقدار ابرها کاسته میشود هوای بقیه نقاط کمی تاقسمتی ابری. حداکثر درجه حرارت امروز تهران‌نسبت بروزگذشته ٤ تا ۵ درجه‌کاهش‌خواهدیافت گرمترین نقطه در بیست وچهار ساعت گذشته ایرانشهر با حداکثر ۲۷ حداقل ۱۸ وسردترین نقطه خوی با حداکثر ۳ درجه زیر صفر وحداقل ۱٤ درجه زیر صفر گزارش شد. حداکثردرجه حرارت تهران در این مدت ۹ وحداقل آن ۱درجه زیرصفر.

حادثه‌درشهرستانها

باغبادران:

سقوط اتومبیلی در گردنه «رخ» منجر به مرگ یکی از سرنشینان آن بنام «بهرام فولادی» گردید و سرنشین دیگر این اتومبیل بسختی آسیب دید.

قم:

هنگام بازبینی اتوبوس شماره ۷۲۵۷۸ تهران ۷۹۰ گرم سوخته تریاك و صد دست ورق بازی از میان لوازم یک مسافر کشف شد.

شیرود شهسوار:

عابری بنام «بهرام قوچانیان» بعلت برخورد با اتومبیل ناشناسی جان سپرد و راننده اتومبیل‌فراری‌است.

رئیس‌مجلس آلمان‌ازروش مطبوعات‌آلمان نسبت‌به‌ایران شدیدا انتقاد کرد

یادداشت‌های سیاسی روز

آینده رهبری در پاکستان

فون‌هاسل رئیس مجلس آلمان طی‌سخنانی در پارلمان آن کشور روش بعضی‌ازمطبوعات آلمانی را نسبت به ایران مورد انتقادقرار داد. هاسل که بعنوان نماینده‌رئیس‌جمهوری آلمان در جشن دوهزار و پانصد ساله شرکت جست، در بازگشت به وطن یکی دیگرهم‌طی نطقی در مجلس از دولت‌تقاضای تجدید نظر در قوانین مربوط به اقامت خارجیان در آلمان‌رانمود واز دولت‌خواست اجازه ندهد گروههائی که در آلمان زندگی میکنند مناسبات آلمان با کشورهای جهان را بازیچه هوی وهوس و هدفهای معین خود قرار دهند. اقدام مطبوعات آلمان به اتخاذ روش منفی نسبت به‌ایران سردی مناسبات تهران ـ بن را نتیجه بخش شد. اما مقامات دولت آلمان به سرعت درصدد رفع سوء تفاهم برآمدند و این کوشش‌ها برای عادی ساختن مناسبات دو کشور طی دو ماه گذشته به‌اوج رسید.

هاسل در نطق اخیر خود در مجلس‌آلمان گفت دموکراسی آلمان دلیل آن نمیشود که عده‌ای این کشور را مبدل به جولانگاه تظاهراتی برای نیل به‌هدف های شخصی درآورند و بدینوسیله از دست دادن‌دوستان قدیمی آلمان را سبب شوند.

تحولات‌رهبری‌درپاکستان

بدنبال سقوط داکا و گذشت مدت زمانی کوتاه از این رویداد که شرایط هضم تدریجی واقعیت تجزیه پاکستان شرقی را برای ملت پاکستان فراهم کرده در اسلام‌آباد آنچه انتظار میرفت در شرف تکوین است یک یا چند نفری میبایست در کادر رهبری پاکستان مسئولیت این شکست سیاسی را برعهده گیرند. قرعه فال طبیعتا بنام ژنرال یحیی‌خان رئیس جمهوری پاکستان افتاد و او سرانجام در برابر تظاهرات و فشارهای این وآن به‌انتقال قدرت واستعفا از رهبری پاکستان و وظیفه‌ای که دو سال ونیم قبل ایوب خان بر عهده او واگذار کرد، تن در داد. کنار رفتن یحیی‌خان از صحنه سیاست پاکستان نخستین نتیجه‌اش‌فروکش موج تظاهرات علیه «تسلیم» در پاکستان‌شرقی و قبول آتش‌بس در جبهه غرب است. طبعا رهبر یا رهبران جدیدی که در اسلام آباد قدرت رهبری را بدست میگیرند، بطورطبیعی بایستی با ابراز تفاهم به آنچه در مخالفت با سیاست یحیی‌خان ظرف روزهای آینده گروهها و جناح های مختلف عنوان میکنند هم‌آواز شوند.

در دوسال ونیم گذشته و بخصوص در طول دوازده ماهی که از بحبوحه بحران پاکستان شرقی میگذشت، در کادر رهبری پاکستان تنها وجود قابل رویت و تصمیم گیرنده یحیی‌خان بود وباآنکه عده قابل توجهی از مشاورین سیاسی و نظامی اورا در اتخاذ تصمیمات مربوط به بحران پاکستان شرقی همراهی میکردند، معذالك آنچه سرانجام عنوان میشد، نام یحیی‌خان را به همراه داشت. انحصار اتخاذ تصمیمات یا اعلام واجرا و نسبت دادن آنان را، هم می‌توان بحساب زرنگی مشاوران سیاسی یحیی خان و یا بحساب مسائل دیگری گذاشت و نتیجه اینکه یحیی‌خان امروز خود را در برابر کوهی از مسئولیت می‌بیند و تعجب‌آور نیست که گروهی از مشاوران نزدیکش پای خود را از معرکه کنار کشند و عده‌ای نیز که باصطلاح نان را به‌نرخ روز میخورند حتی با مخالفان یحیی‌خان هم‌آواز شوند.

نقش‌آینده بوتو

نقشی را که ذوالفقار علی بوتو رهبرپیروزمند حزب خلق در این میان بازی میکند، نقش قابل تعبیری است. بوتو که در میان‌رهبران غیرنظامی بدون شک محبوب‌ترین آنان بشمار میرود در طول یکسال گذشته بطور انکارناپذیری هنر سیاستمداری خود را در ماجرای بحران پاکستان ثابت کرد. نام اوهم در مرکز این بحران‌وهم در خارج از آن‌بود. او روابطش را با یحیی‌خان هم حفظ کرد و هم در شرایط از هم‌گسیختگی‌نگاه‌داشت. در مصاحبه‌هایش، در بحث‌هایش با اعضای هیئت اجرائی و مرکزی حزب خلق، بوتو همواره خواستار انتقال قدرت‌به غیرنظامیان، اعاده دموکراسی به پاکستان و تشکیل‌دولت غیر نظامی بود. او گاهی آنچنان با حرارت سخن میگفت که در دلها امید و شور وشعف بپا می‌کرد ودر ایام سخت و مشکل آنچنان به‌کمک ویاری یحیی‌خان میرفت که تفاهم‌همه را نسبت به‌خود جلب مینمود. واکنش های او نسبت به مسائل‌وظهور او در ایام‌بحرانی در تاریخ رویدادهای اخیر پاکستان همواره او رادرمرکز ثقل تحولات پاکستان‌قرارمی‌دهد. او در تمام مدت بحران پاکستان شرقی وزمانی که فریاد و فغان هفتاد وپنج‌میلیون بنگالی از استثمار به آسمان بلند بود به‌این فریادها تفاهم نشان‌دادودرعین حال‌یحیی‌خان را در گفتگو باهدف حل مشکل اختلافات با رهبران پاکستان شرقی تنها نگذاشت. بازگشت اینبار بوتوبه‌صحنه سیاست‌پاکستان بازگشتی توام با هیجان و در عین‌حال توام با مسئولیت بزرگی است. براستی او ازاین آزمایش چگونه خارج میشود؟

تمدیداقامت‌سفیرهند

محمد عطاءالرحمن سفیر هند در تهران که مدت ماموریتش به پایان رسیده وقرار بود در این هفته از تهران عزیمت کند، بعلت تحولات شبه قاره هند اقامت در تهران را برای دو هفته دیگر تمدید کرد واینک قرار است در اواخر نیمه اول دی ماه ترك‌تهران کند.

سفیر جدید هند در تهران که تعیین‌شده واینک پست معاون وزارت خارجه هند را عهده‌دار است اواخر ماه آینده به‌تهران می‌آید.

از: گروه رپرتاژ روزنامه اطلاعات

امشب هم شمع جانشین برق میشود؟

اعیان امیریه نشین ریش بدست خارجی نمیدادند !

* این گزارش در ساعت ۹٫۳۰ دقیقه دیشب ، درآرشیو «اطلاعات» و در نور دو شمع نیم سوخته که از پریشب باقی مانده بود . نوشته شده است.

پنجاه و پنج سال پیش‌ازاین امین‌الضرب مشهور ، با یك موتور ۴۰۰ کیلو واتی شهر تهران را با «برق» آشنا کرد و از آنجا که این مولد ۴۰۰ کیلوواتی در خیابان امیر کبیر امروزی شروع بکار کرده بود، هنوزهم نام «خیابان برق» بر قامت این خیابان قدیمی تهران سازتر ایستاده است .

امین‌الضرب امتیاز تاسیس کارخانه برق را در ازای مبلغی از مظفرالدینشاه گرفت و همه کارمندان و کارگران و «تکنیسین» های کارخانه برق تهران در ۵۵ سال پیش از این ، فقط ده نفر بودند.

پیش از آنکه الکتریسیته و مولد الکتریسیته به تهران برسد ، روشنائی شهر با«چراغ فانوس» و «چراغ‌بغدادی» تامین می‌شد . در چهار راه ها وبازار و چهارسوق ها ،برروی‌پایه های آهنی که «لنتی» نام داشت ، چراغ نفتی تعبیه کرده‌بودند که نور زرد و اغلب دودآلود و لرزان آن‌به کورسویی‌برتهران شصت سال پیش از این می ـ انداخت .

در همین تاریك و روشن‌های وهم‌آلود بود که شبها حکومت لوطیان و جوانمردان و یکه‌بزن ها آغاز می‌شد . دزدیها و شرارتها و ناهنجاریها نیز در شبهای تاریك تهران ، میدانی میافت وچنین بودکه گزمه ها و شب‌پاها و قرق‌شکنان و قرن‌داران شب ، ارجو مقامی داشتند و «نام شب» کلیدی‌بود که هر دری را در دل شب های تاریك تهران آنروزگار می ـ گشود .

حاج‌حسین‌آقا امین‌الضرب ، اکه عشق‌سرشاری‌بصنعت نوین داشت ، با کارخانه چهارصد کیلوواتی ، به‌حکومت «ای‌نفت سیاه ، آی نفت‌سیاه» و به بازار گرم «چراغ‌بغدادی»فقط درچند خیابان اطرافی خیابان برق ، پایان داد .

شب‌اول که کارخانه‌براه‌افتاد و لاله‌زار وخیابان لختی (سعدی امروز) و شاه‌آباد و چراغ برق روشن شد ، مردم تهران ازهمه جا برای تماشای واقعه‌ای‌حیرت انگیز به این خیابان هاسرازیر شدند و انگشت حیرت بر لب گزیدند وحتی متعصبان‌ناآگاهی بودند که زمزمه کردند :

«دنیا آخر شده است... این از نیروی شیطانی و شعبده‌است که این نور ها میدرخشد ...»

اما در همان اوائل ، امرا و وزرا و اعیان امیریه نشین‌روی خوش به برق حاج‌امین‌الضرب نشان ندادند و مدتهای دراز همچنان به چراغهای بادی و تلمبه‌ای بزرك ، دل خوش کرده بودند و یکی از آنها میگفت :

«اعتباری به ساخت دست فرنگی ها نیست. ناگهان خراب می‌شود و در تاریکی میمانیم . آدم محتاط که ریش را بدست خارجی نمیدهد !» ولی اولین کارخانه ۴۰۰ کیلوواتی برق تهران نیامده بودکه به‌آسانی باین بادها بلرزد .

و روشنفکران همانوقت تهران خوب میدانستند که در ایران «فصل الکتریسیته» فرارسیده است و این معنی خیلی زود ، در یکسالگی کارخانه برق تهران عیان شد :

به‌مناسبت جشن ولادت امام زمان ، حاج‌امین‌الضرب همه خیابان های اصلی‌را چراغ‌باران کرد و مخصوصا امیریه را با لامپ های چند رنك آراست . از آنشب ، کارخانه برق ، میخ را کوبید . زیرا فردا صبح بسیاری از امرا و وزراء واعیان که هنوز نمی‌خواستند ریش را بدست خارجی بسپارند ازشب چراغانی امیریه چنان خوششان آمده بود که ، خانه‌هایشان را به دست نیروی برق سپردند تا شبهایشان ، بدون‌تهیه مقدمات فراوان ، روشن شود .ولی البته هنوز در آن خانه های اعیانی، جای چراغ های‌قدیمی محفوظ بود !

اداره روشنایی شهر

امین‌الضرب بر نیروی کارخانه افزود و بلدیه نیز در کار ها دخالت کرد . دیگر نمی‌شد کارخانه راشوخی گرفت زیرا نه تنها بسیاری دیگر از خیابان ها را روشن‌می کرد ، بلکه‌بسیار خانه ها نیز «برق‌باران» شده بود . پس بلدیه آنوقت «اداره روشنائی شهر» را تاسیس کرد. پول برق‌را مامورین‌امین‌الضرب جمع می کردند . دوتا مامور که هر کدام کیف چرمی بزرگ‌زیر کتشان آویزان کرده بودند ، از اول شب بدر مغازه ها وخانه هامراجعه‌میکردند و«شعله‌شمار» پول می گرفتند. کنتوری در کار نبود و با چرتکه، مصرفی برق‌را حساب میکردند . برای هر لامپ ۶۰ واتی سی‌دینار مـی‌ستاندند و صاحب مغازه‌و خانه برحسب تعداد لامپ، هر شب پول برق را می‌پرداخت .نسیه و قبض رسید و کنتور وماشین های آی. بی.ام و لاجرم‌اشتباه محاسبه وگیرو داری در کار نبود !

نور باران !

این اوضاع برق تهران ، همچنان در شرایط آن‌روزی پیش می‌رفت و گسترش‌می‌یافت تا در زمان سلطنت‌رضاشاه کبیر تهران که رشد کرده بود ، در مورد روشنایی هم به ضوابط و مقررات تازه‌ای‌احتیاج پیدا کرده بود .

یك کمیسیون از سوی‌رضاشاه کبیر مامور بررسی و تحقیق مسئله برق تهران شد و این کمیسیون گزارش داد که پایتخت پهلوی اول ، در آنوقت به شش هزار کیلووات‌برق‌نیاز دارد ، وقتی گزارش منتشرشد مردم تهران‌چنان شش‌هزار کیلو وات برق را افسانه‌ای و زیاد انگاشتند که آنروز ها چنین شایع شده بودا گر اینهمه برق به تهران بدهند ، دیگرهرگز کسی «شب»را در تهران‌نخواهد دید و نورباراني برپا خواهد شد که کرج و کهریزك‌رانیز روشن خواهد کرد .

در همان سال۱۳۱۳ از کارخانه اشکودا ، کارخانه برق ۶۰۰۰ کیلوواتی خریداری شدو مامورین به کار سیم کشی و کابل کشی پرداختند . اما جالب اینکه مردم شور زیادی برای برق نشان نمیدادند و ماموران تا در اغلب خانه ها بدون تقاضای صاحب خانه ـ سیم کشی برق‌را می رساندند .

اما باز هم شوری در مردم‌پیدا نشد تا جایی که‌شهرداری اعلام کرد بهر کس که تقاضای برق کند یك کنتور مجانی جایزه میدهد .

ولی جایزه هم کاری از پیش نبردبطوریکه‌درسال ۱۳۱۶تعداد مشترکین برق فقط ۲۱ نفر بودند !

شهرداری که‌عشق شدید مردم تهران را به چراغ نفتی تا این حد دید دست بکار مبارزه با این «عشق تاریکی خواه» شد و اعلامیه داد که هر کاسب و صاحب مغازه‌ای تا تقاضای برق نکند،جواز کسب نخواهدداشت وآنان که جواز دارند ، پس از طی مهلتی کوتاه ، اگرمغازه ها را با برق روشن نمی کردند، جوازشان باطل می شد .

اما باز هم مقاومت مردم‌تهران درهم نشکست، بلکه مبارزه‌ای عجیب میان مردم و موسسه‌برق درگرفت .

بسیاری از مردم از برق به آتش سوزی خانه شود .»

موسسه در بسیاری موارد ـ در این شکایات ـ شکست‌خورد دادگستری شکایت بردند که: «ماموران‌موسسه برق‌به درخانه ها مقره برق کوبیده‌اند تاسبب و سیم کشی و مقره هایش را جمع کرد !

دشواریهای تازه

بالاخره « روشنایی » پیروز شد .

مردم طی سالهای دراز ترس‌و ناآشنایی از برق ، سرانجام به مزایای بیشمارالکتریسیته‌اذعان آوردند و برق «تهران‌گیر » شد .

اما مشکل برق بجای خود ، مردم را آزار میداد . از سال ۱۳۲۸ کارخانه های متعددبرق با سرمایه‌های‌خصوصی هر کدام محله‌ای در تهران را روشن می کرد . این شرکتهای خصوصی آنقدر زیاد شدندکه در سال۳۴ تعداد آن را از ۵۰ شرکت نیز فراتر رفت .

خاموشیهای تهران با کارخانه برق ،مسئله و مشکل مردم شد و از همان کارخانه حاج امین الضرب ، «خاموشی » نیز در زندگی « شبانه » مردم وارد شد .

مشکلات برق بزودی‌آنقدرزیاد و عصبانی کننده شدکه‌بالاخره پس از سالها بحث و کمیسیون بازی و نطق و خطابه ، در روز ۲۸ر۵ر۱۳۳۸ کارخانه برق آلستوم بدست شاهنشاه گشوده شد . این کارخانه ۵۰ هزار کیلو واتی بنظر می رسید که به دشواریهای برق و روشنایی خاتمه خواهد داد .

اما امید هایی که از آلستوم زاده شده بود درست ۳ روزپس از گشایش آن با مصاحبه مطبوعاتی رئیس اداره کل‌توزیع نیروی برق بنومیدی پیوست . او گفت :

مشکل روشنایی تهران حل نشده است . بلکه کابل شش هزار ولتی شاهرضا در آخرین لحظات عمر،تهران را بخاموشی تهدید می کند .

رئیس نیروی برق این‌مصاحبه رادرتوجیه تاریکی های‌شب‌پیش ترتیب داده بود اما جالب تر اینکه در تاریخ ۱۱ر۶ر۱۳۴۰ کارخانه برق آلستوم دچار یك آتش سوزی وحشتناك شد . علت آتش سوزی توضیح داده شد اما علت هر چه بود ،تهران چند شب در تاریکی فرورفت.

**

اینك تهران که صاحب برق سراسری است و برق سراسری ازچندین پایگاه‌مجهزبانیروهای ۱۰۰ هزار کیلووات و ۸۰هزار و بیشتر یاری داده می شود ،اما طلسم خاموشی از میان‌نرفته است . وقتی که آلستوم آمد مسئولان با غرور تمام‌فریادزدند: خداحافظ خاموشی .

اما سه روز پس از آن فریاد های غرور آمیز با واقعیت سرسخت‌خاموشی‌دچارشرمساری شدند و اینك ۱۲ سال پس از بهره‌برداری از آلستوم و بکار ـ گیری نیرو های‌سددزو کرج‌و... باز هم تاریکی است که تهران را دچار چنان دردسر هایی می کند که در عصرنیروی‌هسته‌ای، دشواریهایی این چنین برای کلانشهرهایی چون تهران ،نمی باید وجودداشته باشد . گویا، آن امیریه نشین های زمان‌حاج امین‌الضرب‌چیزهایی میدانستند که به آسانی تن به قضای‌برق نمیدادند !تا در این نگرانی نباشند که امشب برق خواهیم داشت یانه ؟

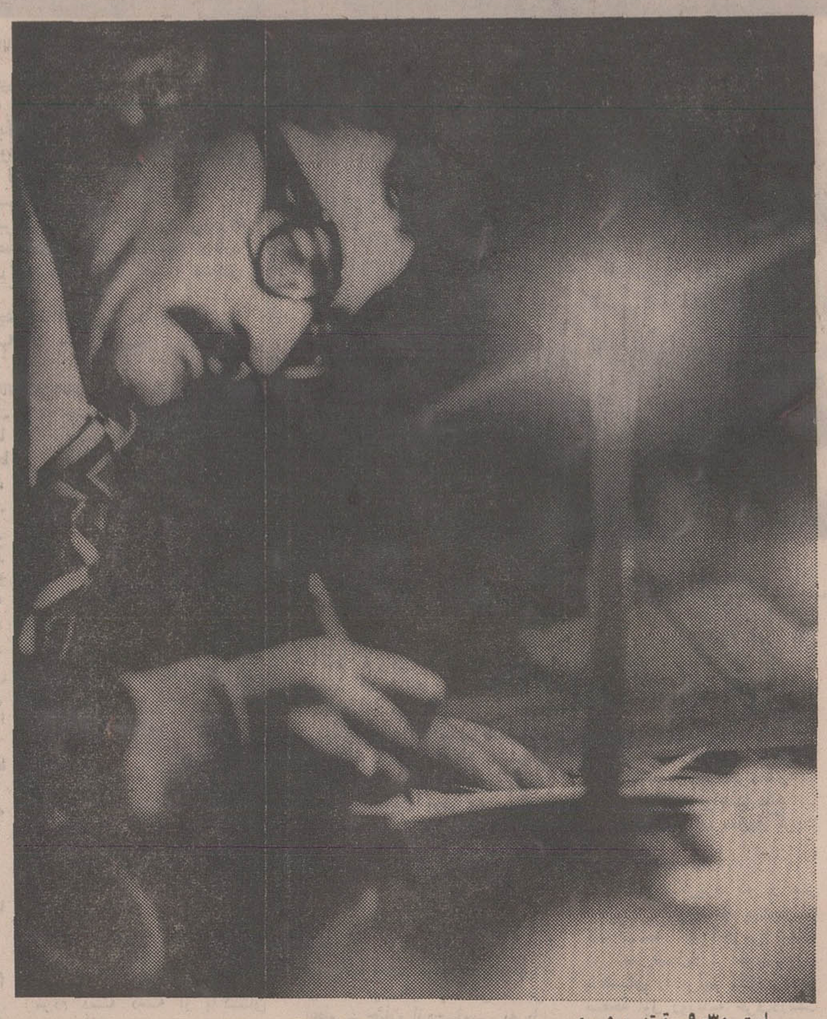

ساعت ۹٫۳۰ دقیقه دیشب:
آقای محمد حیدری در نورشمع گزارش خاموشی های برق تهران را مینویسد .

از درجه اعتبار ساقط است

چکی به شماره ۶۸۰۱ بانك ملی دوکنبدان بنام اینجانب نادر شهابی مفقود و از درجه اعتبار ساقط است .

انجمن دوشیزگان و بانوان

نام‌نویسی دوره جدید

کلاسهای:

خیاطی ـ آشپزی ـ ماشین نویسی ـ آرایش‌و زیبائی ـ زبان انگلیسی ـ فارسی

برای نام نویسی صبح و عصر به دبیرخانه انجمن دوشیزگان و بانوان (خیابان بهار شمالی شماره ۲۵۶ ـ تلفن ۸۲۴۸۳۱) مراجعه فرمائید

اطلاعات هوائی

نشریه‌ای که برای دانشجویان ایرانی منتشر میشود و هر روز بخارج از کشور ارسال میگردد قیمت آبونمان اطلاعات هوائی برای امریکایکسال ۲۲۰۰ ریال و برای اروپا یکسال ۱۸۰۰ ریال تعیین شده است .

بدانشجویان ۲۵ درصد تخفیف‌داده‌خواهدشد

دوره های جدید مرکز آموزش شرکت دی ـ پی ـ اس

دوره آشنائی با کامپیوتر (برای کسانیکه‌باکامپیوتر آشنائی ندارند)

شروع سه‌شنبه ۳۰ آذرماه

اصول تجزیه وتحلیل‌روشها وآشنائی با منطق کامپیوتر

برای افرادیکه‌دوره آشنائی رادیده‌اند یا قبلا با کامپیوتر آشنائی داشته‌اند می‌خواهند برنامه نویسی را بیاموزند)

شروع دوشنبه ۲۹ آذرماه

نشانی خیابان کریمخان‌زند نزدیك‌چهار راه خردمند شماره ۱۳

بانك اصناف ایران

جوایز بزرگ

دومین سری حساب ذخیره

بانك اصناف ایران

بزودی قرعه کشی میشود

تا فرصت باقیست در

بانك اصناف ایران

حساب ذخیره باز کنید

پس از سالها باردیگر سینمای مصر با یك‌اثر بزرك سرشارازهیجان عشق ،شور جوانی توام با اصیل‌ترین‌موسیقی‌دلنشین‌شرقی درخشش‌چشمگیر خود را درایران باز مییابد

فیلمی که رکورد فروش آن در کلیه کشور های مشرق‌زمین بیسابقه بوده است

ازفرداصبح‌درگروه ممتازسینمائی‌پایتخت

آسیا ـ رکس ـ شهوند ـ لیدو ـ رنگین کمان ـ همای ـ ژاله

پاسارگاد ـ توسکا ـ المپیا ـ چرخ‌وفلك ـ شرق

ازچهارشنبه فقط درسینما

رادیوسیتی

دومین برنامه اختصاصی‌وانحصاری

سامی دیویس وپیترلافورد که در فیلم کمدی «نمك و فلفل» با شرینکاریهای خود غوغا بپاکردند «یکباردیگر در همان نقش وارد معرکه شده‌اند تانه یکبار، نه‌دوبار بلکه چندین بار دیگر شما را خندانده وبهیجان آورند.

سامی دیویس ـ پیتر لافورد

در فیلمی بکارگردانی

جری لوئیس

یکبار دیگر

"ONE MORE TIME"

رنگی

باشرکت ـ استراندرسون ـ مکی رابت ـ لسلی ستاف

محصول کمپانی یونایتد آرتیست

وقهرمان سیاه وسفید مادراین‌فیلم بادراکولا ـ فرانکشتین و مرد گرك‌نما هم روبرو میشوند و خودتان حدس بزنید که از برخورد سیاه نمکی و سفید فلفلی با این موجودات وحشت‌انگیز چه صحنه‌های کمیك و خنده‌آوری بوجود میآید !

سرمقاله

درخشش صنعتی

طی چهار روزی که شاهنشاه و شهبانو از خوزستان دیدن میکردند شهرهای مختلف این استان بصورت نمایشگاهی ازپیشرفتهای صنعتی و عمرانی درآمده بود .

امنیت محیط و سلامت شرایط اقتصادی و «امکانات مختلف»، خوشبختانه فرصت آنرا فراهم آورده است که برنامه توسعه صنعتی ورشد اقتصادی با سرعتی بیش از حد انتظار صورت تحقق پیدا کند و بهمان سرعت که بر میزان احتیاجات افزوده میشود ، تولیدات کشاورزی و صنعتی نیز افزایش پیدا کند . بدانسان که وقتی شاهنشاه از کارخانه نورد و لوله‌سازی اهواز بازدید میکنند ، اظهار فرمایند « هیچ تصور نمیکردم این کارخانه بدین مفصلی باشد ».

در همین بازدید ، وزیراقتصاد ضمن گزارشی معروض داشت : « با اجرای طرح عظیم ذوب‌آهن آریامهر و ایجاد واحدهای بزرگ تولیدکننده انواع فرآورده‌های آهن و فولاد در بخشهای عمومی و خصوصی کشور ما نه فقط بزودی احتیاجات خودرا به‌این فرآورده‌ها که در حقیقت ستون فقرات صنایع ایران است تامین خواهد کرد بلکه درپایان‌برنامه عمرانی‌پنجم، صادرکننده انواع‌مختلفی‌ازآهن وفولاد به بازارهای خارجی خواهد بود » .

همانطور که وزیر اقتصاد اشاره میکند آهن و فولاد برای یک جامعه صنعتی در حکم ستون فقرات و صنعت پایه است . یعنی یک کشور نمیتواند در گروه ممالک صنعتی قرار گیرد مگر آنکه دارای صنایع آهن و فولاد باشد ، از صنایع سنگین گرفته تا صنایعی مثل ماشین سازی و فرآورده‌های الکتریکی و صنایع خانگی و بالاخره صنایع ساده هرکدام بیش یا کم وابسته است به صنایع آهن و فولاد و مادام که کشوری نتواند از عهده تهیه آهن و فولاد برآید ، لاجرم صنایع ملی مستقل نخواهد داشت .

بهمین ملاحظه نیز از نخستین روزهایی که اندیشه پایه‌گذاری صنایع ملی در ایران پیدا شد ، مساله ایجاد صنایع آهن و فولاد نیز مورد توجه قرار گرفت . اما تحقق چنان مقصودی که سرمایه‌گذاری هنگفتی را اقتضا میکرد ، آسان نبود و هروقت هم موجبات برای پایه‌گذاری صنعت ذوب‌آهن در چهارچوب همکاریهای خارجی فراهم می‌آمد ، در عمل با مشکلاتی روبرو میشد و کار ، در همان مراحل اولیه متوقف میماند بطوریکه ذوب‌آهن ، موضوع «طلسم‌شده» لقب گرفته بود و عامه اعتقاد داشتند عوامل بسیاری مانع از شکستن این طلسم است .

شاید هم ، درین تصور حقیقتی نهفته بود زیرا بهرحال مساله ایجاد صنایع آهن و فولاد تا زمانی که ایران از استقلال کامل‌سیاسی و اقتصادی برخوردار نشده بود معوق ماند و حال آنکه امروز می‌بینیم به برکت همین شرایط در حالیکه آخرین مراحل تاسیس صنایع عظیم ذوب‌آهن از طرف بخش دولتی در مرحله تکمیل و اتمام است و میرود که این « صنعت مادر » به مرحله بهره‌برداری وارد شود ، بخش خصوصی نیز در زمینه تولید آهن نورد و لوله به پیشرفتهای مهمی نائل آمده و نمونه آن تاسیسات لوله و نورد اهواز وکارخانجات صنعتی «گروه شهریار» است که هر دو واحد مزبور در سفر اخیرمورد بازدید ملوکانه قرار گرفت و شاهنشاه پس از خاتمه مراسم بازدید ، اظهار فرمودند : «برای برنامه‌های نوسازی کشور که یکی از اصول انقلاب‌است و برای میلیونها خانه و آپارتمانی که میباید در آینده ساخته شود مسلما فرآورده‌های این دو واحد صنعتی تاثیر فراوانی خواهد داشت » .

اقتصاد صنعتی و کشاورزی خوزستان ، تصویر کاملی ازهمکاری بخش دولتی و بخش خصوصی را در زمینه پیشبرد هدفهای انقلاب اقتصادی ایران بدست میدهد . چه ، اساس این برنامه بزرگ ملی بر همکاری بخش خصوصی و بخش دولتی استوار است و درحالیکه از لحاظ مصالح عمومی ، صنایع سنگین در انحصار دولت قرار دارد ، صنایع متوسط و سبک را بخش خصوصی اداره میکند و این سیستم، همکاری نزدیکی را میان دولت‌وصاحبان سرمایه‌های‌خصوصی اقتضا میکند . این همکاری به بهترین شکلی جریان دارد و بخش خصوصی نیز با همان جدیت در کار توسعه‌صنعتی کشور کوشیده‌است که بخش دولتی .

تذکر نکته‌یی در اینجا بی‌مناسبت بنظر نمیرسد که ما اینک از مرحله پایه‌گذاری‌صنعتی گذشته‌ایم‌و برصاحبان‌صنایع‌است‌درزمانی که ایران جای خودرا میان صادرکنندگان کالاهای صنعتی باز میکند ، هرچه بیشتر دربهبود مدیریت و بالنتیجه تولید مرغوبتر و ارزانتر بکوشند .

خبرنگار اطلاعات ده روز درجبهه جنگ

پرنده‌هاازجبهه قهر نکرده بودند

علیرضا طاهری ، خبرنگار اطلاعات که شاهد ده‌روز از جنگ چهارده روز شبه قاره بوده است ، شب گذشته از راه کابل به تهران بازگشت . طاهری تنها خبرنگار ایرانی است که در گیرودار روز های جنگ ، در جبهه های لاهور ، کشمیر ، از نزدیك شاهد درگیری غم‌انگیز دو غول گرسنگی بوده است

وی همچنین تنها خبرنگاری است که در همین‌روزها توانست با نورالامین ، نخست وزیر وقت پاکستان درباره سرنوشت جنگ و روز های آینده پاکستان گفت و شنیدی اختصاصی داشته باشد .

اینك ، طاهری در چند مقاله پیاپی ، ده روز جنك را بعنوان شاهدی‌که در جبهه ها حضور داشته است ، گزارش می کند .

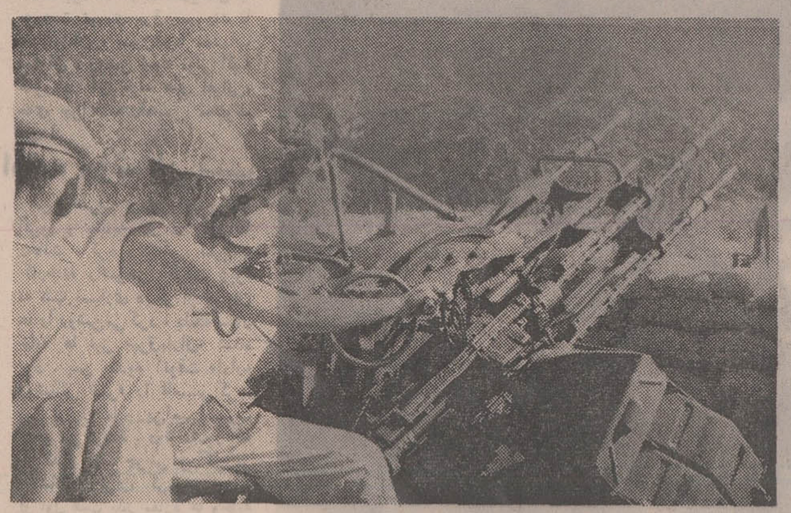

در جبهه . . . .

دنیاآن‌قدر دست‌روی‌دست گذاشت ومنتظر ماند تا «داکا» سقوط کند . اماسقوط «داکا» برخلاف انتظار همه ، بیش از حد بطول انجامید. درین شهر ، هر یك سرباز پاکستانی ، شش سرباز هندی را در مقابل داشت و گرچه با اسلحه های کهنه و فقیرانه می جنگید ، ایستادگی کرد . شاید پاکستانیها به این امیدواهی دل خوش بودند که با تعویق سقوط «داکا» فریاد رسی‌پیدا خواهد شد !

سرانجام ، داکا سقوط کرد . پاکستان آتش‌بس را پذیرفت . اما هیچکس نه کشته ها را شمرد ونه‌پرسید که این تراژدی به چه‌قیمتی تمام شد ؟ هیچکس نپرسید که آیا سقوط «داکا» واقعا سرآغاز آرامش درشبه‌قاره است یا نه ؟

اکنون در پاکستان ،مردم با تظاهرات وسیع علیه حکومت ، اندوه شکست را در قالب فریاد ها ریخته‌اندو درسوی‌دیگر- درهندوستان- مردم پیروزی بزرگی‌راجشن گرفته‌اند اما باید پرسید که درین خونریزی و کشتار ، پیروزی واقعا نصیب چه‌کس شد ؟ ... در حال حاضرنمی توان شکست خورده و پیروز را با معیار های سیاسی و اجتماعی ـ نه نظامی ـ باز شناخت اما تردید نکنید که درین بازی نه هندیها پیروز شدند ، نه بنگالیها و نه پاکستانیها . این مقدمه را پیش از پرداختن به آنچه در پاکستان دیدم، بهتر است چنین خاتمه دهم : « جنك اخیر هندوستان و پاکستان یکی از صد ها بمب‌ساعت شماری بود که از مدتهاپیش در شبه‌قاره کار گذاشته‌اند. باید منتظر انفجاربمب‌های ساعتشمار دیگری هم‌باشیم.»

ده روز جنك

روز اول : دیدار با بوتو

تمام راههای هوائی هندوستان و پاکستان قطع شده است.تنها راه ارتباطی پاکستان بادنیای خارج ، جده‌یی است که از کابل به «طورخم» ـ مرز افغانستان و پاکستان ـمیرود، سیل خبرنگاران ، فیلمبرداران و عکاسان خارجی بسوی کابل سرازیراست و در مقابل فرودگاه این شهر تاکسیها صف کشیده‌اند . آنها از هر کس پنجاه دلار میگیرند و او را بمرز میبرند و بجز دلاربولی قبول نمی کنند ، حتی پول افغانی را ! ... در مرز«طورخم»، مردم دسته دسته از پاکستان بسوی افغانستان رهسپارند . کسانی که پاکستان را ترك‌می گویند ، بیشتر از دانشجویان خارجی و دیپلماتها هستند . در همین‌جا بود که من به یك گروه صدو هشتاد نفری از دانشجویان ایرانی مقیم لاهور برخوردم .

آنها می گفتند :

«هواپیما های هندی‌بمبر کجامی رسند ، آنجا را بمباران می‌کنند . هندیها اخطار کرده‌اند که از بمباران مناطق غیرنظامی نیز ابایی نخواهیم کرد . ما به هر قیمتی هست باید پاکستانی ها را از قسمت شرق بیرون برانیم »

از مرز «طورخم »میگذرم و وارد خاك پاکستان میشوم . در آنجا گروهی از عشایر مسلح صف کشیده‌اند .از راننده‌می پرسم : «اینها کیستند ؟»

میگوید : «فدائیان ذوالفقار علی‌بوتو وزیر اعظم !» ...سپس بیدرنك اضافه میکند :«با همین فدائیان بود که وزیر اعظم ، ایوب‌خان را کنار زد و در مقابل او ایستاد . اینها حالا منتظر ایستاده‌اند تا وزیر اعظم بیاید . آقای بوتو به کابل میرود ، از آن جا به تهران و بعد به سازمان ملل متحد »

برای ورود ذوالفقارعلی‌بوتو- یا به قول هواخواهانش :وزیر اعظم ـ چنان ازدحامی به پا شده است که اتومبیل ها ، نمی توانند رفت و آمد کنند . به انتظار ورود «بوتو » می ایستیم ، بارسیدن «وزیراعظم» دور اتومبیل او از جمعیت سیاه میشود . «بوتو» برای آنها دست تکان میدهد اما از اتومبیل پیاده نمیشود . چند قدم بالاتر ، دور اتومبیل ماموران نظامی حلقه میزنند تا «بوتو» واره پاسگاه مرزی‌بشود. او به خبرنگاران رو میکند و میگوید : ما چشم به سازمان ملل‌دوخته‌ایم. «آنگاه‌میفزاید:» من درتهران توقفی کوتاه‌خواهم داشت و با مقامات این کشور گفت‌وگو خواهم کرد .»

با ورود «بوتو» به خاك افغانستان ، راه ها باز میشود و راننده اتومبیل راروشن میکند. از گذرگاه تاریخی خیبر می‌گذریم . در اطراف جاده ، هواخواهان مسلح « بوتو » ایستاده‌اند . بنظر میرسد، آنها آنقدر منتظر خواهند ماند تا «بوتو» از سازمان ملل‌بازگردد!

پیروزی

شب رانا‌گزیرم که در هتل «حبیب» پیشاورمانم، پیشخدمت یك نسخه از آخرین شماره روزنامه «سان» ـ خورشید ـ پاکستان را برایم میاورد . در صفحهٔ اول روزنامه حرف‌درشت «وی» انگلیسی بچشم میخورد، به نشانه کلمه « ویکتوری » ـ پیروزی- ... آفتاب‌رنك پریده است و در پیشاور ، مردم با شتاب این طرف و آن طرف میروند . بزودی هوا تاریك میشود و باتاریکی هوا ،زندگی از جریان باز می‌ایستد چون که زمان جنك کوچکترین نوری‌در شهر ها ، یك بمباران هولناك بدنبال دارد . روزنامه انگلیسی زبان پاکستانی را ورق میزنم . در یکی از صفحات روزنامه ، عکس ژنرال‌نیازی‌فرمانده ارتش پاکستان‌در پاکستان شرقی‌چاپ شده است در این عکس،نیازی با دست‌بسینه خود اشاره کرده است . شرح عکس را میخوانم: «داکا وقتی سقوط خواهد کرد که تانکهای هندی از اینجا، از روی سینه من بگذرند!»

در پیشاور بنظر میرسد که ساعتهای متمادی از آسمان‌گل باریده است . همه جا را گل‌مالی کرده‌اند: درها، شیشه ها، اتومبیلها و دیوار ها را ... کمی پیش‌از آن که هوا تاریك بشود مستخدم هتل می‌اید وگرچه شیشه های پنجره گل‌مالی‌شده است پرده های ضخیم و تیره‌را هم میکشد و توجه مرا به یادداشتی که کنار اینه است جلب میکند . روی یادداشت نوشته شده :

«لطفا بهنگام تاریکی هوا،پرده ها را کاملا بکشید . چراغهای هتل با تاریکی هوا ،قطع‌خواهد شد و شما میتوانید از نورشمع استفاده کنید بشرط آن که نور شمع ، به بیرون نتابد.وقتی که آژیر کشیده شد ، اگرخواهان سلامت خود هستید ، درهای اتاقتان‌را باز بگذارید و به زیر زمین هتل پناه ببرید ،اگرمایل به این کار نیستید ، لطفاتابلوی مزاحم نشوید را به دستگیره‌در بیاویزید و درین صورت اگر حادثه‌ای‌برایتان روی‌دهد،مسئول خودتان ،خواهید بود . »

در طول شب سه بار اعلام‌خطر میشود . ناله اعصاب خردکن آژیر،خواب را از چشمها فراری میدهد : هواپیما های‌دشمن وارد خاك پاکستان شده‌اند ! بهوش باشید! صبح زود ،رادیو اعلام میکند : «دیشب هواپیما های بمب افکن هندی سه باربه‌خاك‌ما حمله‌ور شدند و شهر های اسلام‌آباد ، راولپندی وکراچی را بمباران کردند ... ازین بمباران ، بسیاری از افراد غیرنظامی کشته و یا مجروح شدند . »

روز دوم : پرنده ها قهر نکرده‌اند .

با بر آمدن آفتاب، به سوی «راولپندی » براه می افتم . در چهار گوشه آسمان ،دسته های پرندگان را می بینم که خود را به باد سپرده‌اند . تا چشم کار میکند ، سبزی و زیبائی‌طبیعت است ، پرنده‌ها هنوز ازینجاقهر نکرده‌اند ! درینجا هنوز میتوان طبیعت را لمس کرد .همسفر آلمانی من ، با دوربین «تله» دارش چرای گاو ها و جستجوی سارها را در دشت ، شکار می کند ومیگوید :

«اینجا برای هر کاری‌خوبست ، جز جنك !»

من شعاری را که با گل روی شیشه های مینی‌بوس نوشته‌اند میخوانم :

ایندیرا را ببوس ، هند را بکوب !»

در «راولپندی»هتل «اینتر کانتی ننتال»بصورت پایگاه خبرنگاران چهار گوشه دنیا درآمده‌است . هر روز دو نوبت ساعت یازده صبح و شش بعداز ظهر ، سخنگویان نظامی و دولتی پاکستان خبر های رسیده از جبهه ها را خلاصه می کنند و به پرسش ها جواب میگویند : سخنگویان نظامی پاکستان ،با قاطعیت در جواب این سئوال که «ما به مسائل تکنیکی کاری نداریم . به مابگوئید درین‌جنك پیروزی از آن که خواهد بود؟» میگویند : « بدون تردید از آن‌ما !»

... اما خبر هایی که از جبهه شرق میرسد ، نشان میدهد که روز های‌وخیمی‌درانتظارپاکستانی هااست.نیروی «موکتی »بنگالی های شورشی » هر کجا یك سرباز پاکستانی را گیربیاورند، وحشیانه ازو انتقام میگیرند ـ دستها و پا های او را می بندند و ذره ذره به قتلش میرسانند اما روحیه سربازان پاکستانی در داکا ، همچنان قوی‌است!

«ناتمام »

پرزیدنت یحیی‌خان

کارنامه

یک رئیس جمهوری

یحیی‌خان

در فروردین ماه ۱۳۴۸ به دنبال ٤ ماه آشفتگی و بحران در پاکستان‌شرقی و غربی‌ژنرال محمد ایوبخان از پست ریاست جمهوری استعفا کرد و ژنرال یحیی‌خان‌فرمانده‌عالی نیروهای مسلح قدرت را بدست گرفت .

اولین اقدام یحیی‌خان‌اعلام وضع فوق‌العاده در سراسر کشور و توقیف هزاران نفر از کسانی بود که حتی پس از کناره‌گیری ایوبخان همچنان‌به تظاهرات ضد دولتی ادامه میدادند . یحیی‌خان کوشیدبه این طریق از ادامه هرج ومرج و بحرانی که‌میرفت تا بتجزیه کشور منجر شود پایان دهد . او دستور داد بهرکس که‌قصد شورش واغتشاش داشته باشد تیراندازی کنند و در اولین اعلامیه خود چنین گفت : این منم که بعنوان رئیس جمهوری با شما سخن میگویم . وضع کشور ما بسرعت وخیم شد ، سازمانهای اداری فلج شده‌اند، خود را بزرگ‌شمردن مد روز شده ، اوباش به خیابانها ریخته‌اند و بزور حرف خود را به کرسی می‌نشانند وهیچکس جرات آن راندارد که‌با آنها دربیفتد .از این لحظه هرکس که دست به آشوب و اخلال بزند با تیر زده خواهد شد . مجازات آشوبگری اعدام است

یحیی‌خان به این ترتیب‌کار خود را آغاز کرد . فردای آن روز یحیی‌خان دستور داده‌همه مردم سلاحهای خود را ظرف ۲٤ ساعت به مامورین تحویل دهند و گفت : بیش از این نمی‌توانم شاهد هرج و مرج باشم و مردم سلاحهای خود را تحویل دادند و از جمله «ذوالفقار علی بوتو» که برای سرنگون کردن‌حکومت ایوبخان تلاش بسیار کرده بود تفنگ خود را به کلانتری‌محل تحویل داد .

دو روز پس از قدرت یافتن ژنرال یحیی‌خان و توقیف‌گروه کثیری ازتظاهرکنندگان،اوضاع در پاکستان غربی و شرقی‌آرام شد و مردم بانتظار انتخابات پارلمانی که ژنرال یحیی‌خان قول آن را در وقت مناسب داده بود ماندند .

انتخابات

درآذرماه ۱۳٤۹ انتخابات مجلس موسسان و بعد انتخابات پارلمانی انجام شد تا نمایندگان آن قانون اساسی تازه‌ای برای کشور تهیه کنند.

یحیی‌خان در همان هنگام اخطار کرد اگر قانون اساسی جدید پاکستان شرقی و غربی را از هم دورکند آن را مردود خواهد شمرد و حکومت نظامی را ادامه خواهد داد. هنگامیکه نتایج این انتخابات اعلام‌شد دانسته شد که پاکستان رو به چپ گرایش یافته است . زیرا در پاکستان شرقی طرفداران شیخ‌مجیب‌الرحمان ودرپاکستان غربی‌هواداران ذوالفقارعلی‌بوتو که مبلغ نوعی سوسیالیسم اسلامی بود پیروز شدند .

شیخ مجیب ضمن نطقی پیروزی حزب خود را که «عوامی لیگ» نامیده میشود به مردم پاکستان تبریک گفت و از اینکه مردم به فئودالهاوملاکین بزرگ رای نداده‌اند اظهار خوشحالی کرد ، چون «عوامی لیگ»اکثریت کرسی‌های‌پارلمانی را بدست آورده بود یحیی‌خان گفت شیخ مجیب ، نخست‌وزیر آینده پاکستان‌است، یحیی‌خان برای تدوین قانون اساسی و تشکیل یک کابینه غیرنظامی‌و منتخب مردم با مجیب و بوتو وارد مذاکره شد ، اما مجیب‌الرحمان خواستار دادن خودمختاری بپاکستان شرقی شدو چون در انجام خواسته‌هایش اصرارورزید «ذوالفقارعلی‌بوتو» مجلس موسسان‌را که‌بایدقانون اساسی جدید را تهیه میکرد تحریم کرد .

بوتو در حقیقت نمیخواست زیر بار نخست‌وزیری مجیب ـ الرحمان برود . او معتقد بود که پاکستان باید دونخست‌وزیر داشته باشد ، شیخ مجیب در پاکستان‌شرقی‌و بوتودرپاکستان غربی و یحیی‌خان نیز بعنوان رئیس جمهوری سراسر کشور باقی بماند .

عکس‌العمل

ژنرال یحیی‌خان در مقابل اختلافات شیخ مجیب و «بوتو» عکس‌العمل فوری نشان داد و تاریخ تشکیل مجلس موسسان را بتعویق انداخت .

شیخ مجیب بلافاصله این اقدام یحیی‌خان را نقض‌اصول دمکراتیک‌نامید و مردم را به اعتراض واعتصاب‌عمومی‌دعوت کرد .

استعفاء

در همان روز یحیی‌خان‌طی مصاحبه‌ای گفت در صورت تشکیل یک حکومت غیرنظامی و موفقیت مجلس موسسان از ریاست‌جمهوری‌استعفاء خواهد داد و بکار نظامیش باز خواهد گشت . فردای آن روز مردم پاکستان شرقی اعتصاب‌کردند. واین آغازبحران بزرگ‌پاکستان بود . در آن اعتصاب مغازه‌ها غارت شد و گروهی کشته و مجروح‌شدند و شیخ‌مجیب‌گفت هنوزهم‌حاضراست بایحیی‌خان دوستانه سازش کند . اما این هرگز امکان‌پذیر نشد و جنگ بزرگ داخلی‌پاکستان آغازشد. مجیب بزندان افتاد و شورش هواداران او در شهرهای‌بزرگ پاکستان شرقی سرکوب شد . پناهنده شدن گروهی کثیر از مردم پاکستان شرقی به هنددر جریان جنگهای داخلی پای‌هند را بطور جدی به‌بحران داخلی پاکستان کشاند تا آنجا که سرانجام هند به پاکستان‌شرقی لشکر کشی کرد و حوادثی‌روی داد که همه از آن آگاهیم.

رادیوهای خارجی چه گفتند

رادیو لندن

ژنرال جعفر نمیری، رئیس جمهوری سودان طی پیامی‌از مردم کشور خود تقاضا کرد که برای‌مقابله با نتایج منفی‌حاصله از تورم جمعیت، روزانه ۱۸ ساعت کار کنند.

نمیری در پیام خود خاطرنشان ساخت که خزانه دولت سودان دچار بحران شدیدی شده است.

نیویورك تایمز :

شادمانیهای غمناك دهلی‌نو بازتاب این واقعیت است که چه‌بسا «پیروزی» مشکلات جدیدی نیز دربر دارد و لذا بسود هند است که به پیروزیهای آسان بدست آمده در پاکستان شرقی غره نشود و نیروهای خود را از پاکستان شرقی‌خارج کند واز سوئی بکوشد حال که پاکستان به دو نیم شده،دولتی که قادر به حل مشکلات باشد در بنگالادش به‌روی کارآید.

هندیها بارها اشاره کرده‌اند که حاضرند باز مناسبات نیکو و دوستانه‌ای با آمریکا داشته باشند و از طرفی ازمیزان وابستگی خود به اتحاد شوروی بکاهند. گرایش بر تجدید مناسبات با آمریکا سیاست مدبرانه‌ای است که دولت بانو گاندی درحال حاضر میتواند درپیش گیرد. واشنگتن نیز باید به بهبود مناسبات خود با دهلی‌نو بکوشد و دو دولت کوشش های خود را مصروف التیام بخشیدن بر زخم‌های وارده ازجنگ اخیر کنند.

نوشته : محمد حسنین هیکل

سه قدرت بزرگ در وعده گاه شبه قاره

فاجعه‌و رویدادی که درشبه قاره هند بوقوع پیوست ، رویدادی نیست که بتوان به آسانی از آن گذشت ، زیرا با این فاجعه ، شاهد یك آزمایش بزرك‌برای‌بکار بردن قوانین‌مختلف استراتژی‌جهانی در کنار نقش قدرتهای کوچك بودیم .

***

در این بررسی میخواهم اندکی در کنار یکی از عوامل موثر ، در رویدادبزرك شبه قاره هند توقف کنم ،و این عامل همان استراتژی شوروی است . زیرا این استراتژی ، علاوه بر نقش مهمش در جنك هند پاکستان، استراتژی موثر در بحران خاورمیانه هم هست . این استراتژی تنها عامل‌بین‌المللی است که از اعراب حمایت کامل میکند و همکاری آن‌با اعراب ، انگیزه قدرت آنان در تلاشی است که‌برای‌ازادی سرزمینهای خود بکار میبرند. قبل از اینکه‌درباره«استراتژی شوروی » و هدفها و جنبه ـ هایش سخن بمیان آوریم ، برای فهمیدن‌واشنائی بیشتر، گوشه های مختلف بازی‌جهانی را مورد بررسی قرار می ـ دهیم :

* ـ تا مدتی پیش ،بازی جهانی میان دو قدرت بزرك، یعنی آمریکا و شوروی صورت میگرفت .

* ـ با ورود چین به جرگه کشور های هسته‌ای، و عضویت آن در سازمان ملل متحد و بدست آوردن کرسی دائمی شورای امنیت، تحولی بزرك در این بازی روی داد .

*ـ با این تحول بود که بازی شبه قاره هند ، که در حقیقت اولین آزمایش این تحول بشمار میرود ، بموقع اجرا گذاشته شد .

قدرتها چه میخواهند ؟

با بررسی کوتاه بالا در مورد بازی جهانی ، سئوالی مطرح میشود . سئوال این است : هر یك از سه جانب ماجرا چه میخواهند ؟

پاسخ و یا پاسخها بشرح زیر است :

* امریکا موارد زیر را خواهان است :

۱ـ امریکا میخواهد ،چین، این قدرت بزرك رشد یافته را که اثری شگرف در نهضتها دارد . و نهضتها بنوبه خود بزرگترین دشمن امپریالیسم آمریکا بشمار میرود ، با خود همراه سازد . زیرا این‌قدرت، خطر عظیمی را برای مناطق نفوذ اقتصادی‌و سیاسی‌امریکا دربردارد . بهمین جهت است که نیکسون رئیس جمهوری آمریکا برای سفر به چین تامل نمیکند و تردید بخودراه نمیدهند .

۲ـ امریکا میخواهد مناقشات جهانی میان خود و شوروی را به مناقشات میان شوروی و چین بدل سازد . و همانگونه که دکتر کیسینگر ، طرح داده است شوروی به جان‌چین وچین بجان شوروی انداخته شود تا زمینه برای آمریکا بلامنازع گردد .

* شوروی هم موارد زیررا میخواهد :

۱ـ شوروی میخواهد چین کمونیست ، محدود ، در چهار چوب باقی بماند و با اینکه این کشور در زمره کشور ـ های هسته‌ای‌درآمده، مع‌الوصف فقط بعنوان‌یك کشورپرجمعیت تلقی شود .

اتحاد شوروی مایل است همچنان در راس کشور های ضد امپریالیستی قرار داشته باشد .

۲ـ شوروی میخواهد ،چین را بسوئی گرایش دهد که روابطی با امریکا برقرارسازد ودر نتیجه جهانیان‌از واقعیتی آگاهی یابند که انتظارش‌را نداشتند .

این واقعیت نزدیکی دست راستی افراطی با دست چپی افراطی برای لوث کردن‌مسئله ویتنام است تا شوروی موقعیت خوبی‌دراین میان احراز کند.

* به‌بینیم چین چه می ـ خواهد ؟ :

۱ ـ چین میخواهد از جبهه غربی خود با آمریکا خیالی راحت داشته باشد تا نیرویش را صرف جبهه شرقی و اختلافش با شوروی کند ، اختلافی که بیشتر جنبه‌مرزی و ملی دارد و نه اختلافی‌است برسرایدئولوژی .

چین برای تامین آسودگی خیال از جبهه غرب ، در برقراری رابطه‌دوستانه‌باآمریکا تردیدی بخود راه نداد . در حالیکه جهان با شگفتی به ـ رویداد ها مینگریست «مائو» و «چوئن لای» این تحول را خیلی ساده تلقی کردند و در این باره مثالی بشرح زیر آوردند :

« ناگهان احساس کردیم ، ناشناسی «کوبه» در چین‌را میکوبد .

پرسیدیم : کیستی ؟

گفت : منم ، ایالات‌متحده آمریکا .

و در را گشودیم تا به‌بینیم چه میخواهد »

۲ـ چین همچنین مایل است اثر وجودی خود را در نهضتها حفظ کند و به جهانیان نشان دهد که اتحاد شوروی از زیر بار مسئولیت خود شانه خالی میکند و در توطئه مشترکی با امریکا شرکت میکند و این دودولت بزرك ، میخواهند که جهان را به دو منطقه نفوذ میان خود تقسیم کنند .

این بود دور نمای بازی دگرگون یافته جهانی ، واین بود ، خواست سه جانب ماجرا. آن بازی و این خواست ها در فاصله ورود چین‌به‌سازمان ملل متحد و مسافرت نیکسون به پکن و مسکو نیاز بتحولات تند و سریعی داشت .

... در این فاصله نیاز به تحولی بود که هر یك از گروهها ، نیروی خود را به موقع آزمایش گذارد تا مسلحانه در وعده‌گاه حاضر شود .

در این لحظه تاریخی ، طرح بحرانهای جهان را ،از دریای سرخ تا دریای چین ، درانداخته بودند ، بحرانها از غرب به شرق بشرح زیر بود :

بحران خاورمیانه ـ بحران خلیج فارس بدنبال خروج‌قوای انگلیس-بحران هندوپاکستان ـ بحران ویتنام و بحران کره .

... گروههای سه‌گانه‌ناچار بودند،قبل از فرارسیدن لحظه ملاقاتهای اینده ، قدرت خود را در یکی از این بحرانها بموقع آزمایش‌گذارند .بدین ترتیب به استراتژی اتحاد شوروی که مورد نظر ما در این بررسی است میرسیم .

استراتژی شوروی

اتحاد شوروی بطوردقیق، این لحظه تاریخی را برگزید تا شبه قاره هند را بصورت صحنه ازمایش قدرت قرار دهد و بطور دقیق میتوان گفت که اگر توافقی میان هند و شوروی صورت نگرفته بود ، دولت هند هیچگاه نمیتوانست بدینگونه که پیشروی کرد ، گام بردارد .

بالاخره اتحاد شوروی به انگیزه‌های گوناگون برنامه زیر را برگزید :

۱ـ مناقشات شبه قاره هند، روی هردورقیب یعنی امریکا وچین اثر میگذارد . آمریکا پیمانی با پاکستان دارد، چین هم از راه عداوت با هند ، با پاکستان دوستی دارد .

حاصل ضربه زدن درچنین صحنه‌ای ، بمرك دو گنجشك می انجامد .

۲ـ دولت نظامی پاکستان در ماجرای پاکستان شرقی مرتکب اشتباه بزرگی شد که منجربه‌مهاجرت دوازده‌میلیون پناهنده بنگالی به هند شدو هند که خود را ناگهان در برابر بار سنگین ۱۲ میلیون پناهنده دید احساس کرد که جنك برای تشکیل دولت «بنگال‌دش» خیلی ساده تراز تحمل ۱۲ میلیون پناهنده است .

۳ـ هند که یك قدرت‌محلی است از لحاظ قدرت نظامی بر پاکستان ، که آنهم یك قدرت محلی است ، تفوق‌دارد و چنانچه دخالت نظامی از خارج بسود پاکستان صورت نگیرد ، بر آن پیروز می ـ شود .

٤ـ دخالت نظامی خارجی هم در این موقع خیلی‌مشکل بنظر میرسد . زیرا آمریکا همچنان‌درماجرای ویتنام‌درگیر است و افکار عمومی امریکا حاضر به درگیری اسیائی تازه‌ای نیست .

چین هم مایل نیست که بسوی استقبال از یك خطر نظامی کشانده شود، بویژه در این ایام سال که راههای کوهستانی تبت در نوامبر و دسامبر ، بعلت یخبندان بسته میشود و حرکت قوا را مشکل میسازد .

بدین ترتیب و با رعایت کلیه جوانب امر ، استراتژی شوروی بمرحله اجرا درآمد.

مسائل ایران

«گرانفروشی» بعضی مدارس

گویا ما از این بابت سخت‌دچار توهم شده‌ایم که میتوان‌فقط به‌یاری مجازات و تادیب ، مشکلات ریشه‌دار را حل کرد . از این حیث میتوان بستن دکان گرانفروشان و تعطیل کردن آن مدرسه هائی را که خود را با مقررات وزارت آموزش و پرورش تطبیق نداده‌اند در یك ردیف دانست . از آن روز که تعرض علیه گرانفروشی آغاز شد تا کنون،میتوان گهگاه برسر در مغازه‌ای بسته‌اعلانی را به این محتوا خواند «به‌علت گرانفروشی تعطیل شده است » بر سر در مدرسه‌های مشمول مجازات‌هم میتوان نوشت : به علت سرپیچی از مقررات تعطیل است ، گواین که در تاثیر تادیبی چنین مجازات هائی می توان تردید رواداشت اما مساله این است که برای مبارزه با گرانی‌حتی گرانی در امرآموزش باید چاره‌هائی اساسی‌تر اندیشید . مقامات وزارت آموزش ،هنگام دستور تعطیل‌مدارس خاطی اعلام نکرده‌اند که جرم چه بوده است ، لکن اگر حکم شود که مدارسی را که‌از مقررات سرمیپیچند تعطیل کنند در شهر دیگر تقریبا مدرسه‌ای باز نخواهد ماند . سهل است بسیاری از مدرسه ها نه تنهااز مقررات آموزش و پرورش آشکارا سر می‌پیچند بلکه هر مدرسه‌ای به اقتضای «عقل‌مالی»مدیرش یاسهامدار عمده‌اش برای‌خود اثیننامه‌ای داخلی دارد که در مدرسه های‌دیگر پیدانمی شود، فی‌المثل یك‌مدرسه راشنیده‌ایم که برای گرم کردن غذای بچه ها ماهانه پولی میگیرد که مبلغش هم ناچیز نیست .

چند روز پیش از آن که سال تحصیلی جاری آغاز گردد مطبوعات مدام نوشتند که مدرسه های‌بظاهر: ملی «اما در اصل‌خصوصی» چگونه به مردم اجحاف میکنند . وزارت آموزش و پرورش هم اعلامیه های غلاظ و شداد صادر کرد ، لکن‌همه این واکنشها از همه کمتردر جائی اثر گذاشته است که در واقع می بایست بیشترین تاثیر را میگذاشت. این واقعیت را همه کس می‌پذیرد که برای جلب سرمایه های‌خصوصی به سرمایه گذاری‌در آموزش وپرورش می‌بایست نرخ سود را در این رشته زیربنا جاذبه‌انگیز کرد همچنین‌قصد آن نیز در میان نیست که بکوئیم و نشان دهیم گشودن پای علقه های خصوصی به قلمروی یکی از بنیادی ترین داده های موجود مطرح نیست ولی کسب سود بجای خود امابضاعت مالی خانواده ها نیز حدی داردوفقط بخشی ازاین بضاعت را میتوان به تعلیم و تربیت بچه ها اختصاص‌داد.

وزارت آموزش و پرورش بایدبه یك‌حیله مالی‌مدیران پاره‌ای مدارس توجه داشته باشد . اینان شاید شهریه‌هائی را که‌از محصلان‌میگیرند طوری تعیین کنند که از طرف‌مقامات آموزشی‌قابل اعتراض نباشدامازیانی را که بدین‌ترتیب می‌بینند از راه های بیشمار دیگر جبران میکنند که پول گرم کردن غذا یکی از آنها است . کاش دست کم غذای بچه‌ها را گرم میکردند .

بهمنزاد

نقد برنامه‌های تلویزیون

کرمعلی خان وسرکار استوار

مجموعه پی در پی «سرکار استوار» بدنبال یک وضع یک نواخت و کسالت بار، باضافه کردن تیپ تازه « کرمعلی خان» خواسته است تا تکانی بخود دهد ، شکلی تازه بیابد و تماشاگران از دست داده را بخود باز گرداند .

کرمعلی تیپ جالبی است که توانسته در این دو هفته جای خود را باز کندونظرتماشاگران تلویزیونی را بخودگیرد .وحتی در گوشه و کنار جمله‌ای راکه وی در برنامه این هفته ، هر بار در موقع عکس گرفتن ، بیان میکرد میشنویم که :کبوتر به هوا میپره کرمعلی‌خان‌عکس میگیره.

اما با آنکه « سرکاراستوار» برای تماشاگر پای تلویزیون نشین « بانمک» تر شده است از طرف دیگر محتوی و بافت داستانهای آن از گذشته هم ضعیف‌تر ، شده است . وبرای اثبات این ادعا نگاهی کوتاه میندازیم به برنامه هفته گذشته سرکار استوار .

کرمعلی خان زنش را در تهران طلاق گفته (و بقول خودش«در تهران اتفاق افتاده» و یک دوربین عکاسی فوری خریده‌و عازم قریه خویش‌است. بین راه ـ ظاهرا پس از پیاده شدن از اتوبوس ـ از یک اتومبیل سواری که سه‌سرنشین دارد میخواهد که او را بده برسانند . و این سه نفر که‌دزد هستند ، و پس از پیاده کردن همسر صاحب اتومبیل در بین راه!برای تصفیه حساب میروند وی را سوار میکنند ! بین راه راننده‌وصاحب اتومبیل‌گردن‌بند الماسی را به جیب کرمعلی میاندازد ، پس از یک رشته حوادث تکراری و دست‌بدست گشتن کت کرمعلی و گردن بند الماس بنحوی بسیار تصنعی ، و شکایت‌همسر صاحب‌اتومبیل به‌پاسگاه‌وعاشق شدن کرمعلی این همسر را ،و گرفتن عکس های بی‌سر ازاین و آن بوسیله کرمعلی ، عاقبت قضایا کشف میشود و دزدان دستگیر میشوند وبسزای‌اعمال خود میرسند

اساس و بافت این داستان آنچنان ضعیف است که اگر کرمعلی را از آن میان‌بردارید، تمام آن فرومیریزد و دیگرهیچ باقی نمیماند . و اینجا است که ذهن یک تماشاگر کنجکاو معطوف میشود به این مطلب، که بعکس گذشته ، ظاهرا تعمدی در کار است برای‌تمرکز نظر بیننده‌روی کرمعلی ،بزرگ کردن و تاثیر بخشی هرچه بیشتر او .

در گذشته ، نه تنهاپرسوناژ های اصلی این مجموعه ،مثل سرکاراستوار ،گروهبان ،دکتر، گلی،کدخدا و غیره فرصت‌خود نمائی و اظهار وجود داشتند، بلکه پرسوناژهای هفتگی نیزهر یک نقشی‌درخور توجه‌داشتند. ولی در دو برنامه هفته اخیر، همه کس و همه چیز کرمعلی است .

شاید بگوئید دلیل آنست که در یک اثر کمدی باید توجه را به هنرپیشه اصلی‌وگرداننده داستان جلب کرد ولی باآنکه این اصل در یک کمدی بوف‌ـ آنچنانکه‌سرکار استوار است‌ـ قابل قبول نیست ، باوجود این در این حد هم اثر موفقی نیست . بعضی حرکات و گفته های کاردان (کرمعلی خان) و مخصوصا اشعار وی شاید خوشمزه باشد و خنده ای بر لب تماشاگر آورد ، اما بیشتر آنها بقدری مکرر است که فی‌الواقع با اعصاب تماشاگر بازی میکند .

اما بنظر ما ، دلیل این کار: آفرینش تیپ تازه کرمعلی‌خان، تکیه بر روی آن در مجموعه سرکار استوار و محبوب‌ساختن هرچه بیشتر وی را ـ البته نمیخواهیم‌بدبینانه قضاوت‌کنیم‌ـ باید در جائی دیگر و با نامی دیگر جست وجو کرد : درفیلم « عمویادگار»

بالاخره « کرمعلی خان » هم باید همچون «صمد»،« شاهد موفقیت» را در آغوش کشد .

اولین فستیوال بین‌المللی تهران

اولین فستیوال بین‌المللی فیلم تهران آگهی خود را در مطبوعات بزرگ‌سینمائی جهان بچاپ رسانید . که نمونه آنرا در اینجا میبینید. ودرواقع تیراژ ترکش خارج شد .

تاریخ این فستیوال ، بازهم‌بطوریکه‌ملاحظه‌میکنید، ۱۶ تا ۲۶ آوریل ۱۹۷۲ (برابر با ۲۷ فروردین‌الی ۶ اردیبهشت (۱۳۵۰) اعلام شده یعنی مدت ۱۱ روز .

این امیدی بزرگ است برای‌آنکه فیلمسازان‌ومنتقدان شایسته و صالح دنیا در کشور ما جمع شوند ، کار های خود را عرضه نمایند. نظرات خود را بیان کنند ، بیاموزیم از آنان و آنچه را که خود داریم بهتری و برتری بخشیم .

اما شرط بسیار است ، و بزرگترین‌آن‌برگزاری‌خوب و منصفانه این فستیوال است

نمایشنامه‌ای از پیکاسو

بزودی در لندن نمایشنامه‌ای از «پابلو پیکاسو» مبتکرنقاشی کوبیسم بروی صحنه می‌اید . این نمایش نامه که « چهار دختر خرد سال» نام دارد. مربوط به‌کودکان‌است ومهرمانان انهانمایان‌گر شخصیت کودکانی هستند که پیکاسو در سالهای ۱۹۴۰ آنهارا میشناخت .

بازیکنان این‌نمایش‌ـ نامه ، گفتگوئی ادبی و شاعرانه دارند و هنگام اجرای نقش‌به میان تماشاگران می‌ـ آیند وآنها را نیز در مکالمه خودگاه شرکت میدهند .

برباد رفته روی‌صحنه تئاتر

یکی از تئاترهای لندن با خرج مبلغی معادل ۳۰۰٫۰۰۰ تومان‌نمایشنامه‌ای را از کتاب معروف برباد رفته اقتباس شده روی‌صحنه‌تئاتر میاورد همانطور که میدانید که فیلم آن پرفروش ترین آثار سینمائی ۱۵ سال اخیر شناخته شده است و هنوز هم در کشور های مختلف نمایش داده میشود این نمایش پائیز آینده بصورت موزیکال روی صحنه می‌آید .

چین‌فوندا را به ژاپن راه ندادند !

چین فوندا ،هنرپیشه ۳۳ ساله زیبای امریکائی که مدتی است‌فعالیتهای‌سینمائی خود را بواسطه همکاری با گروههای ضد جنگ امریکائی کنار گذارده است همراه با ۲۴ نفر از دوستان‌خود واردژاپن شد . ولی اداره مهاجرت ژاپن با اقامت این عده در ژاپن مخالفت کردولی بالاخره تلاش هواـ داران ژاپونی خانم فوندا موجب شد.پس از یکروز وزیر دادگستری ژاپن با اقامت چهار روزه‌این عده در توکیو موافقت کند . جالب است که بدانید خانم فوندا چندی پیش بعلت همراه داشتن مواد مخدره در یکی از فرودگاههای امریکا توسط پلیس دستگیر شد و چون با پلیس به‌نزاع پرداخته بود اتهام اهانت به پلیس نیز بر اتهامات دیگر او افزوده‌شدکه‌ناچار به پرداخت چندهزار دلار جریمه گردید..

از صبح چهارشنبه در قویترین گروه سینمائی پایتخت

اونیورسال ـ پاسیفیک ـ ایران ـ ساینا
تیسفون ـ مراد ـ موناکو ـ داریوش
پرسپولیس ـ پانوراما ـ مونت کارلو
دریا ـ کارون ـ و...آستارا (تجریش)

عمورونبین‌چه‌ریزه... بشکن به‌بین‌چه‌تیزه! عمو یادگار ؟ جو ..جو
جو ... جونم ! خوابی‌یابیدار ؟بی...بی...بیدار بیدار !
عمو یادگار ؟ جونم .. قرارما ، توی‌سینما!

رادیو ـ تلویزیون

برنامه اول (کانال ۷)

الیزابت مونتگمری درافسونگر

۱۵ـ۱۷ اسلاید و موزیک
۳۰ـ۱۷ سلام شاهنشاهی و اعلام برنامه
۳۴ـ۱۷ تدریس زبان انگلیسی
۰۰ـ۱۸ کودکان
۳۰ـ۱۸ فیلم ماجرا
۰۰ـ۱۹ برنامه دانش
در برنامه دانش این‌هفته ضمن نمایش یک حلقه فیلم یک‌مصاحبه بااعضاء سمیناری که اخیرا در سازمان برنامه تشکیل‌شد انجام میشود و نتیجه‌این سمینار که درآن مسائلی مربوط به‌کاربردکامپیوترها در جهان‌وایران واهمیت آن که در مورد گفتگو متخصصان این رشته قرار گرفته بود باطلاع بینندگان میرسد .

۳۰ـ۱۹ موسیقی ایرانی
۵۰ـ۱۹ افسونگر
«استخدام کلفت» عنوان برنامه افسونگر این هفته تلویزیون ملی است که‌در ساعت ۲۰امروز ازبرنامه اول و شبکه سراسری پخش میشود .
افسونگر فیلمی است تفریحی که الیزابت مونتگمری ، دیکیورکو آگنس‌مورهدکه‌ازبازیگران معروف هالیوود هستند در آن شرکت دارند این فیلم‌ماجرای زندگی‌جوانی است که با دختر دلخواه خود ازدواج میکند وبعد از ازدواج متوجه میشود که او در افسونگری بی‌ـ همتا است و خانواده‌او هم جادوگرند .
موضوع فیلم این هفته‌از مجموعه بی‌درپی فیلم افسونگر درباره استخدام کلفت است که ماجراهای تفریحی دربردارد .
۳۰ـ۲۰ مشروح اخبار همراه با فیلمهای خبری
۳۰ـ۲۱ دنیای یک زن
۰۰ـ۲۲ ایران زمین
در برنامه ایران‌زمین‌این هفته دکتر عباس زریاب خوئی درباره مذاهب و فرقه‌های مختلف ایران بعد از اسلام تا صفوی صحبت میکند .

۳۰ـ۲۲ روکامبول
۴۵ـ۲۲ هفت‌شهر عشق
در برنامه هفت شهرعشق امروزکه ازشبکه‌سراسری پخش میشود شرح حالو افکار و احوال اوحدی مراغه‌ای را خواهیدشنید بهاری باکمانچه‌ـ محسن با عود ـ سرخوش با تار ـ ناهید با نی ـ شفیعیان با سنتور ـ رجبی‌باضرب ـ و چشم آذر با کمانچه صدای فرهاد را همراهی میکنند ، قطعه آوازی در دستگاه افشاری خواهد خواند این‌برنامه را بهمن بوستان‌تهیه‌میکند وفخری نیکزاد اجراء کننده‌است

فردا نیمروز
۴۵ـ۱۲ اسلاید و موزیک
۰۰ـ۱۳ سلام شاهنشاهی و اعلام برنامه
۰۲ـ۱۳ خلاصه اخبار
۱۵ـ۱۳ کانون خانواده
۳۵ـ۱۳ دنیای کنونی ما
۳۰ـ۱۴ واریته
۴۵ـ۱۴ اخبار

برنامه‌دوم (کانال‌های ۳ و ۹)

۱۵ـ۱۹ اسلاید و موزیک
۳۰ـ۱۹ سلام شاهنشاهی و اعلام برنامه
۳۴ـ۱۹ خلاصه اخبار
۵۰ـ۱۹ تنها در پاریس
« تنها در پاریس» جریان زندگی دختر جوانی‌است بنام «سیسیل» که‌گذارش به پاریس می‌افتد و ماجراهائی برای‌این‌دختر تنها در این شهر اتفاق می‌افتد و از آنجمله در قسمتی‌که‌برای‌امشب‌درنظر گرفته شده است سیسیل جوان برای پیداکردن شغلی به یک کارخانه یخچال سازی میرود و مدیر کارخانه شغل‌بازار‌ـ یابی را به او پیشنهاد میکند سیسیل دراین‌شغل با مسائل ومشکلات‌جالب و دیدنی روبرو میشودکه ما امشب در این فیلم خواهیم دید .
۰۳ـ۲۰ کانون خانواده
۳۰ـ۲۰ مشروح اخبار همراه با فیلمهای خبری
۱۷ـ۲۱ مسابقه جایزه بزرگ
در مسابقه جایزه بزرگ این هفته اجرای برنامه مسابقه‌نهائی برای‌انتخاب تیم و گروه برنده پخش میشود و مسابقه برای انتخاب تیم برنده بین‌تیم تهران‌وتیم استان‌اصفهان انجام میگیرد .
۴۵ـ۲۱ ژرفو
۱۵ـ۲۲ واریته
۳۰ـ۲۲ مزرعه اسپانیائی
«مزرعه اسپانیائی» عنوان فیلم‌جدیدی‌است که‌نمایش آن از این هفته روز دوشنبه از تلویزیون ملی ایران برنامه دوم آغاز میشود این فیلم را جرالد بلیک کارگردانی کرده است و ماجرای زندگی دختر جوانی استکه با جوان ثروتمندی آشنا میشود این دو بیکدیگر دل میبازند و می‌خواهند ازدواج کنند که پسر به خدمت نظام اعزام میشود و حوادثی برای‌دختر و پسر پیش می‌آید که‌باید در فیلم دید .

تلویزیون آموزشی

برنامه تلویزیون آموزشی
۱۰ـ۱۷ علوم تجربی دوره راهنمائی
۳۰ـ۱۷ عربی ششم
۵۰ـ۱۷ طبیعی سوم
۱۵ـ۱۸ زنگ تفریح
۲۵ـ۱۸ شیمی سوم
۵۵ـ۱۸ فیزیک سوم
۲۰ـ۱۹ ریاضی چهارم
۴۵ـ۱۹ زمین شناسی
۱۰ـ۲۰ مثلثات ششم
فردا نیمروز
۳۰ـ۱۳ ترانه‌ها و چشم‌اندازها
۰۰ـ۱۴ سلام شاهنشاهی و اعلام برنامه
۰۵ـ۱۴ گریدد انگلیش
۲۰ـ۱۴ فیزیولوژی جانوری ششم
۴۵ـ۱۴ ریاضی پنجم دبستان
۰۰ـ۱۵ فیزیک ششم

برنامه‌سوم‌صدای‌ایران

فرستنده (اف . ام)
۰۰ـ۲۱ ارکسترهای بزرگ جهان :
کاراولی
۳۰ـ۲۱ موسیقی جاز :
مک کان
۰۰ـ۲۲ موسیقی ایرانی ـ
۲۵ـ۱۵ ریاضی دوره راهنمائی
۴۵ـ۱۵ گریدد انگلیش
۰۰ـ۱۶ ترسیمی و رقومی‌ششم
۳۰ـ۱۶ برنامه کودکان و نوجوانان
۵۵ـ۱۶ مکالمه فرانسه

ارکستر برنامه سوم :
برنامه شماره (۱۰۳)
آوازشهیدی (اصفهان)
۳۰ـ۲۲ موسیقی کلاسیک
ویوالدی
ـ کنسرتو ماندولین بتهوون
ـ سناتینا
ـ آداجیو
هاس
کنسرتو ماندولین در سل‌ماژور
کوانتز
ـ کنسرتو برای فلوت و سازهای‌زهی‌در سل‌ماژور

برنامه تلویزیون آمریکا

برنامه تلویزیون آمریکا
۰۰ـ۱۶ ملاقاتی با سانتا
۰۰ـ۱۷ سه پسر من
۲۵ـ۱۷ برنامه لوسی
۰۰ـ۱۸ اخبار
۳۰ـ۱۸ اطاق شماره ۲۲۲
۰۰ـ۱۹ برنامه مخصوص کریسمس
۳۰ـ۱۹ شو باربارا ماکنز
۱۰ـ۲۰ فستیوال درفورد
۰۰ـ۲۱برنامه پلسی
۰۰ـ۲۲ برنامه مخصوص راخمانینف
ـ کنسرتو پیانو ، شماره ۲ در سل‌مینور

آخرین هفته نمایش

تالار ۲۵ شهریور
سنگ و سرنا
نوشته‌ی : بهزاد فراهانی کارگردان : نصرت پرتوی
باشرکت هنرمندان
گروه هنری
نصرت پرتوی فیروز پهجت محمدی بهزاد فراهانی
خسرو شکیبائی محمود استاد محمد هادی اسلامی بهجت باصری
عزیزالله هنرآموز محمد مطیع فیروز گرجستانی
تلفن رزرو ۵۳۰۸۷۱ - ۲۵۴۴۴

بنا بدرخواست علاقمندان واقعی سینما
ازامروز درسینما
ب.ب
چارلی چاپلین چهره جاویدان
سینمای کمدی درشاهکار معروف خود
سیرک

ازامشب فقط در
سینما پارامونت
داستانی عجیب و دلهره‌انگیز ... فیلمی‌که با قلب و اعصاب شما سروکار دارد !

اقتباس از داستانی بهمین نام اثر «ادگارآلن‌پو» نویسنده نامدار آمریکائی که داستانهای وحشت‌آور و دلهره‌انگیز او منبع لایزالی است برای سینما ..

تماشای این فیلم برای اشخاص کمتر از۱۸ سال ممنوع است

منوچهر صادقپور
بعدازموفقیت فیلم در شکه چی تقدیم میکند
عمو یادگار
پرویز کاردان

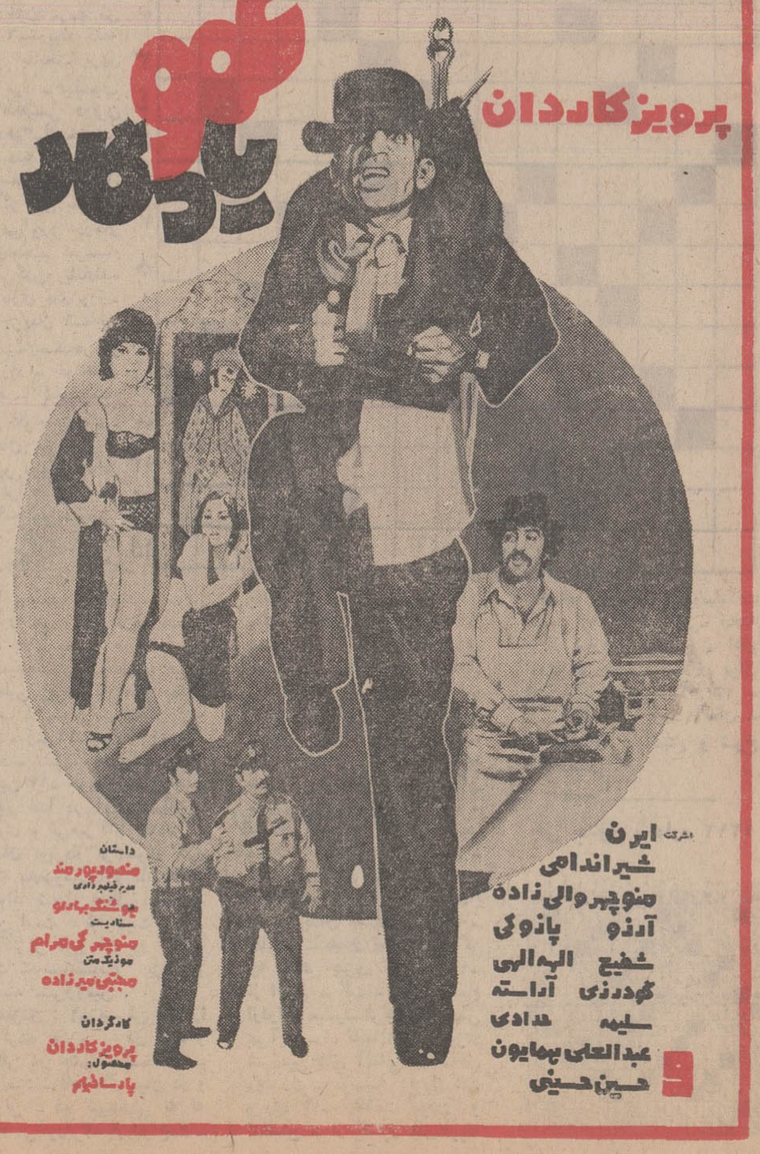

باشرکت ایرن شیراندامی منوچهر والی‌زاده آذر پاذوکی شفیع الهالهی گودرزی آراسته سلیمه عدادی عبدالعلی همایون حسین حسینی
داستان منوچهر صادقپور
سرپرست فیلمبرداری بهرام شکیبا
سناریست منوچهر کی‌مرام
موزیک متن بهجت میرزاده
کارگردان پرویز کاردان
محصول : پادسافیلم

تاریخ در صفحات اطلاعات

چهل سال قبل در همین روز

اختلاف ایران و انگلیس و مندرجات روزنامه عراق

روزنامه‌العالم‌العربی چاپ بغداد در سرمقاله اساسی خود موضوع لغوامتیاز دارسی و اختلاف ایران و انگلیس را مورد بحث قرار داده و در خلال‌مقاله خود مینویسد : بی سیم های خارجی امروز بما خبر میدهند که محافل لندن با خاطری مضطرب باین قضیه نگریسته و تصادم حکومت بریطانیا را با دولت ایران ممکن الوقوع میدانند ، جراید انگلستان اشاره به قطع روابط‌دیپلماسی بین طرفین میکنند ، اعلیحضرت شاه ایران بشخصه این موضوع را مورد توجه قرارداده و خیلی بعید بنظرمیرسد که راضی بشرایطی بشوند که قسمت اعظم منافع برای طرف ثانی منظور گردد ، شنیده میشود که ایران تقاضا دارد ۲۵ درصد از منافع را حق‌داشته باشد و حق مراقبت و نظارت حقیقی و تام در محاسبات شرکت داشته باشد و حق دریافت مالیات از عایدات‌شرکت و همچنین بهره‌ای از منافع بحریه شرکت که نفت را حمل و نقل میکنند‌داشته‌باشد.

دولت ایران از سهم سالیانه‌خودمبالغی در لندن بعنوان ذخیره پول مملکت نگاهداری میکند که وقتی دولت‌انگلیس واحد طلا را ترک نمود ذخیره دولت ایران‌هم تنزل نمود و باوجود مساعی که ایران برای جبران خسارت وارده بعمل آورد نتیجه حاصل نگردید ، اکنون شایعاتی وجود دارد که آلمانها و فرانسویها وآمریکائیها میخواهندامتیاز نفت ایران‌را بگیرند و بعضی‌ها هم برای روشن کردن آتش فتنه و فساد اختلاف بین دولتین را دامن میزنند . شهرت داده بودند که یک فروند کشتی جنگی انگلیس از مالطه باده هزار قشون‌حرکت کرده واز کانال سوئز عبور کرد که به آبادان برود ولی تاکنون هیچ خبر رسمی آنرا تائید نکرده است.

تهدیدات انگلیس بایران

رادیو مسکو خبر میدهد که بر اثر ارجاع رسیدگی باختلاف نفتی انگلیس وایران به‌جامعه ملل روزنامه‌مورنینگ ـ پست چاپ لندن ایران را تهدید میکند که هرگاه رای بنفع انگلیس صادر بشود وایران از اطاعت حکم صادره امتناع بورزد ، در این صورت بریطانیای کبیر مجبور خواهد شد که خود تحمل زحمت نموده و حکم صادره را بموقع اجرا بگذارد .

ازژنو اطلاع میدهند که در موقع طرح اختلاف در جامعه ملل نمایندگی دولت بریطانی‌را در جامعه ملل ایدن معاون وزارت‌خارجه یا سرجان‌کدمن رئیس کمپانی نفت انگلیس وایران عهده‌دار خواهد بود.

سرجان‌کدمن‌رئیس شرکت نفت ایران وانگلیس

در مجمع عمومی تجار

دیشب جلسه مجمع عمومی تجار تشکیل گردید و قبل از ورود به بحث آقای عبدالحسین نیکپور از طرف هیئت مدیره مجمع تالمات‌روحی عموم تجار را بمناسبت حادثه ناگوار فوت حاج امین‌الضرب رئیس مجمع ایراد نموده در خاتمه اظهار داشت که جلسه مجمع عمومی بپاس احترام فقید سعید تعطیل گردد .

کارخانه پارچه بافی‌شیراز

درشیرازشرکت‌سهامی‌جدیدی‌برای وارد کردن یکدستگاه کارخانه پارچه‌بافی با سرمایه دو میلیون ریال تشکیل گردیده وبه ۸ هزار سهم ۲۵۰ ریالی‌تقسیم‌گردیده است که هر خریدار میتواند با پرداخت ۷۰ ریال نقد سهم بردارد و ۱۸۰ ریال دیگر درظرف مدت‌یکسال‌متدرجاپرداخته شود.

برای استخراج معدن مس

در اصفهان شرکتی با سرمایه‌دومیلیون و پانصد هزار ریال از آقایان تجار و اصناف بمنظور استخراج معدن تشکیل گردیده است . مرکز شرکت در تهران خواهد بود و مشغول تهیه مقدمات کار خود شده‌اند .

وضعیت راهها و برف

از کردستان اطلاع میدهند که دوسه روز است بواسطه برف زیاد وبوران گردنه صلوات‌آباد مسدود شده و از همدان اتومبیل پست و متفرقه که به کردستان می آمده در گردنه مانده است.

ازنائین اطلاع میدهند که‌قریب دوذرع برف نشسته است پست اصفهان به کرمان که باید وارد شده باشد نشده ومعلوم میشود گردنه مزرعه ملااحمدکه بین نائین واصفهان واقع است بواسطه برف مسدود و مانع عبور پست شده ماشین متفرقه‌هم از این طرف تاکنون به نائین وارد نشده است .

تمرکز دادن معاملات‌بادولت شوروی

تلگرافاتی که از شهر های شمالی مملکت میرسد حاکی از تشکیل مجمع تجار در ولایات مازندران و گیلان می باشد. در این تلگرافات که بعنوان هیئت وزراء نیز مخابره شده چنین نوشته شده است:

سوء رفتار موسسات شوروی خاصه عملیات اخیر آنها دیگر جای تحمل و تامل نیست و چنانچه ترتیب اثری بعرایض و شکایات تجار داده نشود و عملیات موسسات شوروی باین وضعیت ادامه یابد قطع نظر از اینکه تجارت و تاجری باقی نخواهد ماند زارع‌هم‌از هستی ساقط وزرع شلتوک و پنبه و غیره ازبین خواهد رفت . آخرین عقیده و تصمیم مجمع تجاردرولایات‌تمرکزدادن معاملات برروی اصل مرکزیت است و قطع نظر از این نحو تجارت ما هریک باید فکر دیگری برای خود و زارع بنمائیم .

طرح مناقشه ایرانوانگلیس

لندن ـ سرجان سیمون وزیر امور خارجه بریتانیا شب گذشته از ژنوعزیمت نموده و امروز صبح با هواپیما به‌لندن وارد شد. هنوز موقع مراجعت او بژنو تعیین نشده . شوای مجمع ملل که برطبق پیشنهاد انگلیس قضیه مناقشه ایران وانگلیس را در دستور اجلاسیه آن گذارده احتمال میرود که‌روزسه‌شنبه آینده منعقد وموضوع را مطرح کنند . لکن سرجان سیمون بواسطه عارضه کسالت تصور نمیرود در شورای مجمع مال شرکت نماید .

(نقل از اطلاعات ۲۹ آذرماه یکهزارو سیصدویازده)

زنان در ایران

احمد احرار

ـ۲۶ـ

«لیتن» با کف دست بر پیشانی خودکوفت و گفت :

ـ مرا ببخشید ..... هیچ توجه نداشتم که شما این دو روزه درشهر نبوده‌اید وطبعا حق دارید اگر از آخرین اخبار جنگ‌بیخبر باشید ..... لازم بود قبلا به شما گفته‌باشم که دولت عثمانی رسما وارد جنگ شده و به روسیه اعلان جنگ داده است ....

«عاطف بیک» رنگباخته وحیرت‌زده ازجا پرید ، این خبر میتوانست حوادثی را که روی‌داده‌واورا بکلی‌گیج کرده‌بود تا حدودی توجیه کند . مع‌الوصف باورکردنش آسان نبود :

ـ غیرممکن است .... شک ندارم که یک شایعه‌ساز همه ما را بازیچه قرار داده است !

«لیتن» کشوی‌میز خود راگشود وتلگرافی را که به رمز مخابره شده بود بیرون آورد:

ـ مگر آنکه قبول کنیم سفارتخانه ما هم با این شایعه‌پرداز همکاری دارد !

دراین‌تلگراف «فون‌کاردروف» شارژدافر سفارت آلمان پیوستن دولت عثمانی را به جنگ اعلام میداشت و از لحاظ تحولی که براثر ورود عثمانی در جنگ به وقوع می‌پیوست ، نکاتی را به کنسول آلمان درتبریز یادآور میشد .

ژنرال قنسول نشست و سرش را میان دستهایش گرفت . جای تردید نبود که دولت متبوع وی وارد جنگ شده است . با خود اندیشید که بی‌تردید گزارش امر و دستورالعمل‌های لازم را سفارت عثمانی در تهران به کنسولگری اعلام داشته و برعهده اوست که فورا به دفتر خود شتافته ترتیب کشف رمز را بدهد و دستورالعملهای‌صادره رابکار ببندد . وقتی از جای برخاست و نیت خود را توضیح داد «لیتن» یکه خورد:

ـ چه میگوئی مرد ؟ مگر از جان‌خودت سیر شده‌ای یا حقیقتا هوس کار کردن در معادن سیبری به سرت زده است ؟ .. قدم در حوالی کنسولگری بگذاری اسیرقزاقها میشوی !

«عاطف بیک» گفت :

ـ جز این چکار میتوانم بکنم ؟

ـ همینجا بمانید تا اوضاع روشنتر شود.

«عاطفبیک» سری تکان داد :

ـ ولی مسئولیتهای خود را چه کنم ؟ اینکار در حکم خالی کردن سنگر و گریختن از مقابل مسئولیت‌هاست ...مخصوصا حالا که دولت متبوع من وارد جنگ شده‌است!

اصرار «ویلهلماین» برای منصرف‌ساختن ژنرال قنسول عثمانی از ظاهرشدن درمحل کنسولگری نتیجه نبخشید و «عاطف بیک» حتی حاضر نشدپیشنهاد همکار آلمانی‌خود را پذیرفته قبلا به کنسولگری آمریکا برود واز کنسول‌آمریکا درخواست حمایت کرده، اقدامات خود را جهت حفظ جان و مال اتباع عثمانی و آلمانی، از طریق کنسولگری امریکا انجام دهند .

«لیتن» که ضعیف‌البنیه و عصبی مزاج بود ، در مقابل سرسختی و یکدندگی سرکنسول عثمانی شدیدا رنجیده خاطر شد وچون‌ازتعرض سربازهای‌روس به‌کنسولگری آلمان بیمناک بود تصمیم گرفت از کنسول امریکا استمداد کند .

گذشته از «لیتن» و همسرش یک دختر جوان آلمانی در عمارت کنسولگری اقامت داشت . این دختر منشی کنسولگری بود و آن ایام اغلب در مصاحبت خانم «لیتن» بسر میبرد و میکوشید تا اورا سرگرم‌داشته از نگرانیهایش بکاهد . «لیتن» همسرش را به اتفاق آن دختر روانه کنسولگری امریکا کرد و ساعتی بعد ، خودش نیز به آنها پیوست . آنها با خانواده «پاتوگ» کنسول امریکا در تبریز سابقه دوستی و آمد و رفت خانوادگی داشتند ، بهمین جهت وقتی «لیتن»به کنسولگری رسید، اعضای خانواده «پاتوگ» همسرش را در میان گرفته مشغول گفت‌وگو بودند .

«لیتن» ساعتی در کنسولگری امریکا بسر برد. کنسول امریکا «گوردن‌پاتوگ» به وی اطمینان داد با سرکنسول‌روسیه مداکره‌کرده و برای نمایندگان سیاسی و اتباع ممالک خارجی تامین گرفته است . علیهذا برای او و خانواده‌اش خطری متصور نیست . با این اطمینان «لیتن» به کنسولگری بازگشت، معهذا دو تفنگدار به محافظت کنسولگری گماشت که شب را به نوبت کشیک‌میدادند و مراقب اوضاع بودند.

شب به آرامی گذشت. ساعت ۹ بامداد پیشخدمت با انگشت چند ضربه بر در اتاق خواب کنسول زد و اطلاع داد که صبحانه حاضر است. «لیتن»از ساعتی‌پیش لباس پوشیده بود و کنار پنجره نشسته بود و به حوادثی که روی داده‌بود می‌اندیشید. اما همسرش هنوز در رختخواب بود . از همینرو«لیتن» از پشت در دستور داد که صبحانه را برای آنها به اتاق خواب بیاورند. بعد از صرف صبحانه نیز درحالیکه خانم«لیتن» اظهار کسالت میکرد ، کنسول اندیشناك روی صندلی خود نشسته ،نگاهش را به نقطه‌یی در دوردست آسمان دوخته بود. ساعتی بعد، دوباره در زدند و اینبار «منشی» سفارت باصدایی هراس‌زده ،اجازه دخول خواست.

«لیتن» درراگشود. دختر خانم آلمانی ، پریشانحال وارد شد و بلافاصله گفت:

ـ هم الان فوجی از قزاق‌ها جلوی عمارت کنسولگری‌پیاده شدند... بانو«لیتن»وحشتزده از تختخواب بزیر آمد و نگاه مضطربانه‌خود را به شوهرش‌دوخت.کنسول از وی‌خواست بلافاصله لباس بپوشد و چند لحظه بعد ، از در کوچکی در عقب عمارت که بیك کوچه بن‌بست گشوده میشد خارج شدند.

قزاق‌ها، جلوی در اصلی کنسولگری پرسه میزدند و از وجود چنان دری هم خبر نداشتند. آنها وقتی از فرار «کنسول» باخبر شدند که «لیتن» وهمسرش در کنسولگری امریکا اقامت گزیده ، خود را تحت حمایت دولت امریکا قرار داده بودند .

حمله به کنسولگری آلمان ، کنسول امریکا را سخت متعجب ساخت و بوسیله تلفن از «آرلف» ژنرال قنسول روس درباره این نقض قول توضیح خواست . لکن «آرلف» متعذر بود که اختیارات وی بشدت محدود شده و بموجب یك دستورالعمل تلگرافی موظف است تا اطلاع ثانوی کلیه تصمیماتی را که از طرف فرماندهی قوای قزاق اتخاذ میشود تایید و باوی همکاری کند.

ساعتی بعد، نسخه‌یی از یك اعلامیه کمبر درودیوار شهر الصاق شده‌بود ، به دست کنسول امریکا رسید و متعاقب آن رفته رفته گروهی از مردم‌درمقابل کنسولگری گردآمده بنفع آلمان و عثمانی و به‌هواخواهی از کنسول آلمان که در پناه پرچم امریکا قرار گرفته بود تظاهراتی آغاز کردند . «پاتوگ» درحالیکه با تاسف سر تکان میداد، اعلامیه روسها را بدست لیتن»داد:

طراح جدول : ف ـ جلوه

جدول کلمات متقاطع

شماره ۵۲۱۳

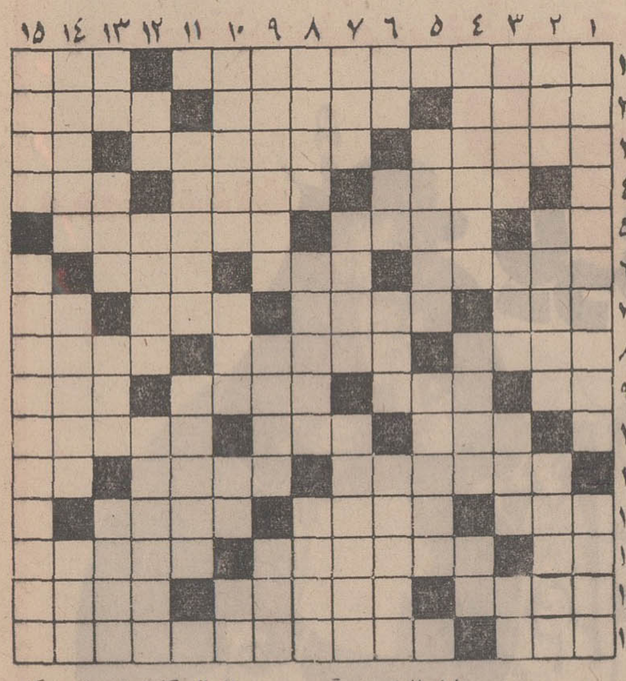

افقی : ۱ـ اپرای معروفی از ساخته‌های موزار ـ با شب‌زنده داری خون مردم می خورد ۲ـ دیوار قلعه ـ از بدبخت ترین اقسام مرد ـ فیلسوف بزرك‌انگلیسی درقرن شانزدهم۳ـازمخترعین ینگی دنیا ـسرزمینی در آسیاـضمیر متصل ٤ـ اگر پهن باشدبی خیالی‌می‌آورد ـدرحال دویدن‌است‌ـ شرمسار ٥ـ سر کش‌و یك‌دنده ـ از بازی های ورق‌ـ جای چریدن ٦ـناچار ـ حسدـ نصف‌هرچیز ۷ـ آزاد ـ خواهش‌ـ همانند ـ کباب نصفه ۸ـ از اقوام نزدیك ـ داستان معروفی از پروسپر مریمه ـشاعر که آنرا بقائی ندیده است۹ـضمیری است. آوای کلاغی ـآسیا و امریکا را از هم جدا میکند ـ بکوشید شما را هم ازآن کلاهی نصیب آید ۱۰ـ بعضی ها به شغال هم میدهند ـ از سلسله های سلاطین ایران ـ نقطه مقابل اطناب ۱۱ـ قند سوخته ـ کلاه دارد ـ رمق۱۲ـ مرد را ابدیده سازد ـ تشویق همی کند ـپودر ماشین ۱۳ـ جوی خون ـباچشم دل‌نور خدا در آن دیده‌اند ـ باتقوی و پرهیز کار ١٤ـ از نقاشان نوپرداز فرانسوی که سبك مخصوصی‌دارد ـانشاءالله خداوند شفای عاجل بدهد ـ همین است که هست ١٥ـ بزرگترین نوع ان در مصر است ـ سیاستمدار بزرك و وارسته مشرق‌زمین .

عمودی : ۱ـ پسرش همه را دله‌کرده بود ـ برای قوت و زیبائی در چشم کشند ۲ ـ جوانمرد ـ فاصله‌ای میان در و بیرونی ـ در تهیدستی به ته دیك می‌خورد ۳ـ از انواع‌رك ـ بعضی ها ابدالدهر در آن می مانند ـ جای پیاله‌پیمائی ـ از مشروبات فرنگی ٤ـ سبزی ماست‌ـ سنگینی‌و متانت‌ـ خلق و عادت ٥ـ پشیمانی ـ سیارات آسمانی را هم گویند ٦ـ ساز وارونه ـ خسته بیشتر میزند ـ ازآن زنان بیشتر است ـشبیه همدیگر ۷ـ یکی از ایام ـنوعی ساز پرسرو صدای بادی ـ انشاالله درماه مبارك صحیح میشود و خدمت میرسد ۸ ـ آسیب ـ برای نفخ میخورند ـ قدوبالا۹ـ آدم‌های کوچك‌اندام را نیز بدان تشبیه کرده‌اند ـ خلق‌الله ـ همان تمام است اگر چه بظاهر چیزی کم دارد ۱۰ـ از انواع مرکب ـ موجب فسخ ازدواج میشودـهرجا بکشیدش می‌آید ـراه ناتمام۱۱ـ مجموعه سرزمین های آلمانی در ساحل رود رن ـ موسسه بزرك عدد و رقم ۱۲ـ علامت نبودن و نداشتن ـ از کشور های‌افریقا ـازپیانو کارش‌به موتورسیکلت کشید ۱۳ـ حرف‌یونانی‌ـ نبخته ـ از سازهای پرطنین ـ اهل ارمنستان ١٤ـ وسیله‌ای برای اقرار‌ـ پرده‌پوشی‌ـ آقا ١٥ ـ از آهنگسازان بزرك آلمان ـ از شاعران نکته‌سنج و شوخ طبع ایران .

حل جدول شماره ۵۲۱۲

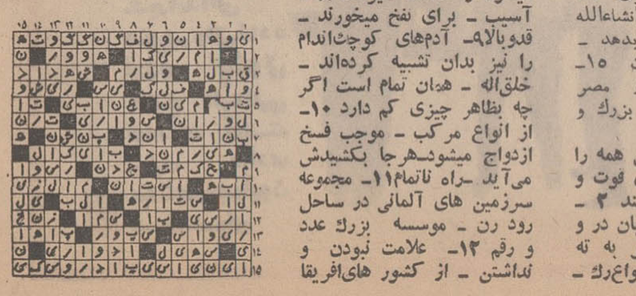

آگهی اصلاحی

پیرو آگهی های انستیتو خواربار و تغذیه ایران در روزنامه های اطلاعات‌وآیندگان مربوط به استخدام٤نفرمستخدم موردنیاز. بدینوسیله گروه موقت شغلی دو نفر راننده از ۲ به یك اصلاح میگردد . م‌الف۱۲۳۲۳

آ‌ـ۶۷۳۰۰ انستیتو خواربار و تغذیه ایران

«خلاصه آگهی مزایده حضوری»

اداره اوقاف شمیران در نظر دارد بمنظور تکمیل بنای‌ساختمان حرم و صحن مطهر حضرت شاهزاده داود (ع) نسبت بفروش مازاد ظروف‌مسین موجود امامزاده داود(ع) در انبار واقع در فرحزاد از طریق‌مزایده‌حضوری باشرایط ذیل اقدام نماید .

۱ـ حداقل قیمت هر کیلو مس نو و کهنه ۷۰ ریال .

۲ـ داوطلبین شرکت در مزایده بایستی در ساعت ۱۰ صبح روز شنبه ۵۰٫۱۰٫۱۸ در محل انبار مذکور حضور بهمرسانند تا بتوانند در جلسه مزایده که در ساعت ۱۱ همان روز تشکیل میشود شرکت نمایند . بهاء ظروف مورد مزایده را پس‌از تحویل به برنده مزایده ، در همان روز بایستی نقدا پرداخت نمایند .

۳ـ داوطلبین شرکت در مزایده میتوانند برای اطلاع بیشتر با آگهی تفضیلی مزایده بدفتر اداره اوقاف شهرستان شمیران مراجعه نمایند .

اداره اوقاف شمیران

آ‌ـ۶۷۳۲۰

آگهی مناقصه شماره ۵۰٫۲۰۷۶

راه‌آهن دولتی ایران ۱۵۳۵۶ کیلو لوله گالوانیزه مختلف مورد نیاز رابر طبق مشخصات و شرایط مربوطه .

از طریق مناقصه تحویل تهران انبار مرکزی (د) خریداری می نماید .

داوطلبان شرکت در مناقصه میتوانند در ساعت اداری جهت دریافت اسناد مناقصه باداره کل کارپردازی مراجعه فرمایند شرکت کنندگان در مناقصه باید مبلغ بیست و یکهزار ۲۱۰۰۰ ریال بعنوان سپرده شرکت در مناقصه به صندوق راه آهن پرداخت و رسید صندوق یا معادل همان مبلغ ضمانت‌نامه بانکی صادر یکی از بانکهای مجاز ایران که حداقل یکماه اعتبارداشته باشد بضمیمه پیشنهاد خود تا ساعت ۹ صبح روز ۵۰٫۱۰٫۱۹ در صندوق پیشنهاد ها واقع دراداره کل کارپردازی بیاندازند پیشنهاد های واصله ساعت ده‌روز مزبور باز و قرائت خواهد شد . حضور پیشنهاد دهندگان یا نمایندگان مجاز آنها در جلسه‌مناقصه آزاد است و راه‌آهن در رد و یا قبول هریك یا تمام پیشنهاد ها مادامیکه قرارداد مبادله نشده است‌جزا وکلا مختار میباشد .به پیشنهاد فاقد سپرده و مشروط ومبهم و پیشنهاداتیکه بعداز موعد مقرر برسد ترتیب اثر داده نخواهد شد سپرده برنده اول‌ونفردوم مناقصه نگهداری ودر صورت استنکاف از انجام معامله بدون تشریفات بنفع راه‌آهن ضبط خواهد شد مالیات متعلقه وهرگونه عوارض دیگر بعهده برنده مناقصه میباشد .راه‌آهن میتواند تا صدی بیست‌و پنج‌ازمیزان معامله کسر یا اضافه نماید .

م‌الف ۱۲۲۹۵ راه‌آهن دولتی ایران

۱ـ۲ آ‌ـ۶۷۲۸۶

آگهی تغییرات شرکت سهامی کارخانجات پارچ ثبت شده بشماره ۷۹۵۲

طبق تصمیم مجمع عمومی فوق‌العاده و عادی مورخ ۱۳۵۰٫۹٫۱٤ تصمیمات زیر در شرکت‌مذکور اتخاذ گردید :۱ـضمن اصلاح نام‌شرکت نوع شرکت از سهامی بسهامی خاص تبدیل گردید و نام شرکت «شرکت سهامی خاص لیوان سازی پارچ میباشد» ۲ـ اساسنامه جدید شرکت هشتمل بر ٤۷ ماده و دو تبصره تصویب وجایگزین اساسنامه قبلی گردید ۳ـ آقایان عباس زارعی عبداله انصاری لاری و محمد قاسمیه تهرانی برای مدت دو سال بسمت اعضاء هیئت مدیره شرکت انتخاب گردیدند ٤ـ آقای ناظم شاه محمدی بسمت بازرس اصلی و آقای عطاءاله ابلاغ بسمت بازرس علی البدل شرکت برای یکسال مالی شرکت انتخاب گردیدند ٥ـ روزنامه اطلاعات برای درج آگهیهای شرکت تعیین گردید ٦ـ نشانی شرکت به جاده دماوند اول تهران‌پارس پلاك ۱۵٤۰ اصلاح گردید ۷ـ برابر صورتجلسه مورخ ۱۳۵۰٫۹٫۱٤هیئت مدیره آقای عباس زارعی بسمت رئیس هیئت مدیره آقای عبداله‌انصاری لاری بسمت نائب رئیس هیئت مدیره وآقای مهدی عبیدی بسمت مدیر عامل شرکت تعیین گردیدند . ۸ـ کلیه اسناد و مدارك تعهدآور شرکت از قبیل قراردادها ، چکها ، سفته‌ها ، بروات و غیره بامضای دونفر از اعضاء هیت مدیره متفقا یامدیر عامل باتفاق یکی از اعضاء هیئت‌مدیره بامهر شرکت معتبر میباشد . م‌الف ۱۲۲٦٤

رئیس اداره ثبت شرکتها و مالکیت صنعتی . مهدی‌نراقی

آ‌ـ۶۷۲۸۰

B.W
BLACK & WHITE
فروشگاه بزرك بلك‌اندوایت

آگهی قبول داوطلب برای شرکت در امتحانات ورودی فوق لیسانس اقتصاد

دانشکده‌اقتصاد دانشگاه تهران درنیمسال دوم سال تحصیلی ۵۱٫۱۳۵۰ برای‌دوره فوق لیسانس‌از میان دارندگان‌درجه لیسانس دررشته های اقتصاد ، اقتصاد کشاورزی ،بازرگانی ، حسابداری ، سیاسی ، علوم اجتماعی ، علوم اداری و مدیریت بازرگانی‌موسسه علوم‌بانکی ،اقتصاد ودانشسرایعالی سپاه دانش و رشته مدیریت بازرگانی دانشکده علوم‌ارتباطات‌اجتماعی‌تعدادی‌دانشجو میپذیرد.

تذکرات :

الف‌ـ میانگین کل‌دوره لیسانس داوطلبان طبق نظام‌جدید نمره گذاری ۳یا بیشترباشد .

(تبصره ۱)میانگین کل‌دوره لیسانس داوطلبانیکه بر طبق‌نظام های دیگر تحصیل کرده‌اند به تشخیص گروه آموزشی مربوط وتایید کمیته پذیرش‌باید معادل ۳ بر طبق نظام جدید باشد .

تبصره ۲)میانگین کل‌دوره دکتری داوطلبانیکه بادرجه‌دکتری دراین دوره ها شرکت می نمایند باید مورد قبول گروه‌آموزشی مربوط وتایید کمیته پذیرش باشد .

تبصره ۳) به داوطلبانیکه میانگین کل آنان بین۵٫۲و۳ بوده ولی به تشخیص گروههای‌آموزشی‌و کمیته پذیرش‌دانشکده‌اقتصاد وضع تحصیلی‌دوره لیسانس‌آنان کاملا رضایتبخش باشد به‌ترتیب اولویت اجازه شرکت درامتحانات ورودی داده میشود .

ب‌ـ کلیه‌برنامه‌های دانشکده اقتصادبه صورت تمام وقت(صبح وبعداز ظهر) اجرامی گردد ،بنابراین توصیه می‌شود افراد شاغل‌داوطلب شرکت‌در امتحانات ورودی نشوند . کارمندان‌دولت بر طبق مقررات وبا معرفی کتبی سازمانهای متبوع خود به‌شرط موفقیت‌در امتحانات ورودی و تعهد رعایت مقررات تمام وقت بودن برنامه آموزشی دانشکده می‌توانند در دوره فوق لیسانس‌اقتصاد شرکت نمایند .

جـ‌شرکت‌داوطلبان از نظر مقررات وظیفه عمومی باید بلامانع باشد .

دـ داوطلبان می توانند از تاریخ شنبه ٤ دی لغایت چهارشنبه ۸دی ۱۳۵۰ همه روزه ازساعت ۸تا ۱۲ صبح برای نامنویسی و کسب اطلاع بیشتر به خدمات آموزشی دانشکده اقتصاد مراجعه نمایند .

هـ ـ امتحانات ورودی در روز چهارشنبه ۱۵ دی ۱۳۵۰ طبق برنامه‌ای که دردانشکده اقتصاد آگهی میشود انجام خواهدشد.

و ـ کسانیکه در امتحانات ورودی پذیرفته می‌شوند باید در نیمسال دوم سال تحصیلی ۵۱ـ۱۳۵۰ثبت‌نام کنندو مشغول‌تحصیل شوند و گرنه حق‌نامنویسی آنان‌از بین خواهد رفت .م‌الف۱۲۱۱۵

دانشکده اقتصاد

۱ـ۲ آ‌ـ۶۶۷۰٤

تبریکات

جناب آقای حسین رجبی دوست محترم

انتصاب جنابعالی را بسمت معاونت وزارت آموزش و پرورش تبریك گفته موفقیت شما را خواهانم .

دکتر ایرج خلعتبری

آ‌ـ۲۷۲٤۷

جناب دکتر فرخ‌روپارسای وزیر محترم آموزش و پرورش

حسن انتخاب و توجه آنجناب در مورد شخصیت‌های مومن به انقلاب سفید شاه و مردم که نمونه بارزآن انتصاب شایسته آقای مجید سرتیپی بمقام معونت وزارت آموزش و پرورش میباشد به آنجناب تبریك عرض مینمائیم .

فیروزکوه : خبرنگار روزنامه اطلاعات: فرج‌الله‌عموزاده، مسعود شادلو ، قربانعلی سربازی ، نصرالله خالصی ، ایرج عموزاده .

آ‌ـ۶۶۵۷۰

جناب آقای حسین رجبی

انتصاب جنابعالی را به معاونت وزارت آموزش و پرورش تبریك عرض نموده و موفقیت شما را از خداوندمتعال خواستاریم .

سید اشرف حبیبی و بانو

آ‌ـ۲۷۲۵۱

جناب آقای سرتیپی

انتصاب شایسته آنجناب را بمقام معاونت وزارت‌آموزش و پرورش صمیمانه تبریك عرض‌می‌نماید توفیق جنابعالی رادر پیشبرد اهداف مقدس شاهنشاه آریامهر آرزومندم .

رئیس آموزش و پرورش فیروزکوه ـمحمد علی‌نیتی

آ‌ـ۶۶۵۶۸

جناب آقای مجید سرتیپی معاونت محترم وزارت آموزش و پرورش

انتصاب شایسته آنجناب را بدین مقام صمیمانه تبریک عرض نموده ، توفیق روز افزون شما را در راه خدمت بشاهنشاه آریامهر و فرهنگ کشور از خداوند بزرگ مسئلت دارم.

اداره آموزش و پرورش تاکستان‌ـبزرگمهر

آ‌ـ۶۷۳۱٤

جناب دکتر فرخ‌روپارسای وزیر دانشمند و محبوب وزارت آموزش و پرورش

انتصاب شایسته و بجای آقای علی ماهیار را که از فرهنگیان میهن پرست و شاهدوست و صدیق و خوشنام می باشد به سمت مدیریت کل آموزش و پرورش‌استان‌آذربایجان غربی تبریك میگوئیم و سپاس خود را از این حسن انتصاب بحضورتان عرضه مینمائیم .

آذری، نعمت‌اله اعتمادی ، محمد اعتمادی ، افخمی ، توفیق ، جعفری هیری ، حودت ،خبازمنش ،دریادل ،شایگان، صدقی ، طاهری ، فرحبد ، فلکی ، فرهنگی ، کوکما ، ماهوتی ، مسرور چهر ، مشعوف ،مصطفی‌زاده ، میرکشمیری، میرمعزی . میریوسفی .

آ‌ـ۶۷۳۰۸

جناب آقای دکترسام وزیر محترم کشور

حسن انتصاب آقای مهندس محسن بوطالب را که از افراد لایق وشایسته کشور میباشد بمدیریت کل دفتر آن وزارت‌صمیمانه تبریک عرض نموده توفیق حضرتعالی را در راه پیشبرد هدفهای مقدس انقلاب سفید آرزومندیم

از هنرسرایعالی : ارژنگ ـ زمانی ـ سیاوش ـ صالحی ـ پوررحمتی ـ کیوانی ـ زورقچی ـ پطروسی ـ مفتون ـ گرامی ـ شجاعی .

آ‌ـ۶۷۲۰٤

جناب دکتر فرخ‌روپارسای وزیر محبوب آموزش و پرورش

با انتصاب بجا و شایسته آقای علی ماهیار یکی از فرزندان قهرمان گیل و فرهنگیان خوشنام این مرز و بوم به سمت مدیر کل آموزش و پرورش استان آذربایجان‌غربی یکبار دیگر قدم ارزنده دیگری در راه اعتلای فرهنگ کشور برداشته شد . ما این انتصاب شایسته و ارزنده را به جنابعالی و عموم فرهنگیان ایران تبریك و تهنیت می گوئیم.

رشت : پروین سمیعی ، زینت عشقی‌پور ، توران فتح‌اله‌زاده اسماعیل سمیعی ، احمد لبیب ، مهدی شاعری .

آ‌ـ۶۷۳۰۶

جناب‌آقا ی مهندس بدرالدین مرعشی

انتصاب شایسته آن جناب را بمعاونت وزیر مشاور ورئیس مرکز ارزشیابی از صمیم قلب تبریک گفته توفیق شما را در راه خدمت بمیهن عزیز کماکان خواستاریم.

مهندس پاکباد ـ مهندس جمشید دولو

آ‌ـ۲۷۲۷۹

هم مساك محترم جناب آقای ابوالقاسم‌آرام

انتخاب بسیار شایسته جنابعالی را به عضویت هیئت اجرائی حزب ایران نوین به آنجناب و کلیه کارگران استان مرکزتبریک عرض مینمائیم.

از طرف هیئت مدیره سندیکای کارگران‌کانادادرای:

محمد عسگری

آ‌ـ۲۷۳۰۱

دوست بسیار ارجمند جناب آقای سرتیپی

انتصاب آن جناب را بمعاونت وزارت آموزش و پرورش صمیمانه تبریک میگویم.

تبریز ـ دکتر محمد حسین سروری ـ دکتر هوشنگ‌مهرگان ـ عبداله شکری .

آ‌ـ۶۷۳۰٤

جناب آقای مجید سرتیپی

معاون محترم وزارت آموزش وپرورش

حسن انتصاب آنجناب را بسمت معاونت وزارت‌آموزش وپرورش صمیمانه تبریك گفته آرزو دارد در مقام جدید نیز منشاء تحولات و خدمات پرارزشی به آموزش و پرورش کشور باشید .

منوچهر مبشر .

جناب آقای مهندس بوطالب

از طرف خود و کارمندان انتصاب شایسته جنابعالی را بسمت مدیریت کل دفتر وزارت کشور تبریک عرض مینمایم.

بخش علوم پایه و برق هنرسرایعالی ـ جمشیدی

آ‌ـ۶۷۲۰۶

جناب آقای محمد حسین رجبی

انتصاب شایسته آنجناب را تبریک میگوئیم .

محرمعلی رودکرمی ـ بزرگ اسدی ـ عباس‌درویشی

آ‌ـ۶۷۳۱۲

جناب آقای ابوالقاسم آرام

انتخاب شایسته جنابعالی را به هیئت اجرائی‌حزب‌ایران نوین به آنجناب تبریك عرض مینمائیم .

زینال امینی . خسرو علمی

آ‌ـ۲۷۲۳۳

جناب آقای مجید سرتیپی

انتصاب شایسته جنابعالی را بسمت معاون منطقه سه‌آموزش وپرورش کشور صمیمانه تبریک میگویم.

پیشاهنگی گنبدکاوس ـ خدامی

آ‌ـ۶۷۳۱۶

جناب آقای احمد خنلو دوست گرامی وهمکار ارجمند

انتخاب جنابعالی رابعضویت هیئت اجرائی حزب‌ایران‌نوین از صمیم قلب تبریک گفته و موفقیتهای بیشتری را برای شماآرزو میکنیم.

پهلوان مرتضی تاجریان‌پور . حاج اسداله مراد

آ‌ـ۲۷۳۳۱

امروز ، سالروز یك ازدواج فرخنده است .

مهریه شهبانو: قرآن مجید و یک شاخه نبات

وزیر دربار شاهنشاهی با کمال مسرت ، خبر نامزدی اعلیحضرت همایون محمدرضا شاه پهلوی رابا دوشیزه فرح دیبا باطلاع عموم میرساند . مراسم نامزدی‌در ساعت ۵ بعد ازظهر روز دوشنبه اول‌آذر ماه ۱۳۳۸ در کاخ اختصاصی برگزار خواهد شد.

وزیر دربار شاهنشاهی ـ حسین علاء

★

باانتشار این اعلامیه ، بازار شایعاتی که از روز ۲۸ مهرماه سال ۱۳۳۸ در سراسر جهان‌داغ شده بود ، از حرارت افتاد و «رسمیت» جایگزین شایعات شد، مراسم نامزدی عصر روز دوشنبه اول آذر ماه در سالن آبی کاخ اختصاصی برگزار شد، وشاهنشاه پس ازشرکت‌در جلسات‌شورایعالی اقتصاد وهیات دولت که از ساعت ۳ بعدازظهر تشکیل شده بود ، ساعت ۵ بعد از ظهر در مراسم نامزدی شرکت فرمودند .

ساعتی بعد ، مراکز خبری‌جهان برای کسب خبر بتکابو افتادند و گزارش خبرنگار یونایتد پرس از تهران ، جهان را از خبرنامزدی شاهنشاه ایران آگاه ساخت .

★ تهران ـ یونایتد پرس ـ مراسم نامزدی شاهنشاه ایران با دوشیزه فرح دیبا برگزار شد. پس ازمراسم‌نامزدی ،شاهنشاه لبخند زنان‌در کنار نامزد زیبای خود نشستند و میهمانان در برابر آنها مراسم احترام بجا آوردند . این جریان پایان اقدامات شاهنشاه برای یافتن همسری شایسته بودو شاهنشاه چهل ساله و خوش‌قیافه ایران از این امر خشنود بنظر میرسیدند . شاهنشاه یک حلقه ازدواج پانزده میلیمتری را که بیک برلیان درشت مزین بود برانگشت دوشیزه فرح کردند.

● ۲۹روزبعد (۲۹آذر ماه۱۳۳۸) در تالار آینه کاخ مرمر، امام‌جمعه تهران خطبه عقد را خواند و شاهنشاه آریامهر و دوشیزه فرح دیبا رسمازن‌و شوهراعلام‌گردیدند.

امروز ۱۲ سال تمام از آن روز فرخنده میگذردو ازدواج شاهنشاه وشهبانو در این لحظات ، وارد سیزدهمین سال خود میگردد ،با عرض ، صمیمانه‌ترین مبارکبادهای قلبی خودنکته‌های جالبی ازشروع زندگی‌ابریز از صفای‌اعلیحضرتین را در این گزارش استثنائی‌وپر نکته ، بچاپ میرسانیم.

● شهبانو به نقاشی ، مجسمه سازی ، معماری ، ورزش وموسیقی علاقمند هستند .

● درسال ششم متوسطه ، شهبانو در رشته طبیعی در دبیرستان رازی مشغول تحصیل بودند و با معدل ۱۵٫۴۹ قبول شده‌اند. نمره انضباط شهبانو در کارنامه سال ششم متوسطه ۱۹ است.

● شهبانو درسال۱۳۳۱ درپرش طول با رکورد چهارده متر و چهار سانتیمتر ، مقام اول رادر میان دختران تهران بدست‌آورد و در پرش ارتفاع بارکورد یک متر و بیست ودوسانتیمتر اول‌شد . در سال ۱۳۳۲شهبانو رکوردهای قبلی را شکست و در رشته دوومیدانی باخذمدال طلا نایل شد.

● شهبانو فرح ، در حالیکه فقط۴ سال داشت ، به کودکستان ایتالیائی تهران رفت وسالهای بعد تحصیل را در مدرسه ژاندارک و دبیرستان رازی و پاریس ادامه داد .

★ شهبانو ۱۸ روزپیش از نامزدی خود به خبرنگار «پاری ـژور» گفته بودند : «من بچه‌ها را دوست دارم و امیدوارم بزودی حداقل ، مادر چهار فرزندشوم»

● شهبانو در سال ۱۹۵۷ تحصیلات عالیه خودرادرمدرسه مخصوص هنرهای زیبا و معماری پاریس آغاز کرد و در بهار سال۱۳۳۸ هنگامی که شاهنشاه‌دانشجویان ایرانی مقیم فرانسه را در سالن سفارت ایران در پاریس به حضور پذیرفته بودند ،به‌پیشگاه همایونی معرفی شده بود .

● تابستان‌سال ۱۳۳۸ «دوشیزه فرح دیبا» برای دیدار مادر و بستگان خود به تهران آمد و ضمن آشنائی با والاحضرت شهناز پهلوی ، در آستانه نامزدی با شاهنشاه قرارگرفت.

★ ساعت ۳ بعد ازظهر روز هفتم آذر ماهسال ۱۳۳۸ شاهنشاه، همسر آینده خود را با یک اتومبیل بنز سیاه رنگ به‌دیدار آرامگاه اعلیحضرت رضا شاه کبیر بردند .

● ساعت ۳ بعد ازظهر روز ۲۹ آذر ماه ۱۳۳۸ والاحضرت شهناز پهلوی و آقایان نخست وزیر ووزیر دربار شاهنشاهی باتفاق همسرانشان به خانه «شهبانوی آینده ایران» رفتند. «دوشیزه فرح‌دیبا»هنگام خروج از منزل از زیر قرآن رد شده وبا تشریفات بطرف کاخ مرمر حرکت کردند.

● آقایان امام جمعه تهران ، حاج آقا حسین اصفهانی‌عاقدین عقد بودند .

★ درقبله ازدواج شاهنشاه و شهبانو نوشته شده است : «زوج ـ اعلیحضرت همایون شاهنشاهی محمد رضا شاه پهلوی ـ فرزند اعلیحضرت‌فقید رضا شاه کبیر و علیاحضرت تاج‌الملوک خانم‌پهلوی ـدارنده شناسنامه شماره ۲ دفتر سجل خاندان شاهنشاهی پهلوی ـ متولد روز چهارم آبان ۱۲۹۸ خورشیدی ، مسلمان ،شاهنشاه ایران ...»وبعداز آن‌مشخصات علیاحضرت‌شهبانو فرح پهلوی، صداق ،شهود و معرفین درج گردیده است .

● هنگام اجرای مراسم عقد ، شهبانو در برابر آینه زیبائی نشسته و کلام‌الله مجید را بردست گرفت ، خوانچه‌بزرگی در جلوی آینه قرار داشت که درآن ظرف آب ، آینه‌کوچک، سبزی ، قند و اسپند گذاشته شده بود و در میان خوانچه نان‌سنگک‌بزرگی بچشم‌میخورد. این نان سنگک سه متر و ۱۰ سانتیمتر طول و ۷۵ سانتیمتر عرض داشت و با خط زیبائی با اکلیل روی آن نوشته شده بود :

بفلک میرود از چهره زیبای تو نور
قل‌هوالله‌احد ، چشم بد ازروی تو دور

● روز برگزاری عقد شاهنشاه و شهبانو مصادف بود با روزتولد حضرت صدیقه طاهره فاطمه زهرا .

★ مهریه شهبانو یک جلد کلام‌الله مجید و یک شاخه نبات است .

● ساعت ۱۱و۵۰ دقیقه روز نهم آبانماه سال ۱۳۳۹ والاحضرت رضا پهلوی ولایتعهد ایران‌بدنیا آمدند. شاهنشاه نخستین‌کسی بودند که در آنروز بشهبانو گفتند : «مبارک است ، فرزندمان پسر است.

● شهبانو فرح از یک خانواده بزرگ و سرشناس آذربایجان است و اجداد معظم‌لها دارای مشاغل مهم سیاسی بوده‌اند.

● بیست و چهارمین جد خانواده دیبا ، ثمره ازدواج اولاد امام حسن و امام حسین علیه‌السلام است .

★ جالب است بدانید حاج میرزا علی‌اصغر مستوفی ، جددوم شهبانوی ایران است .

● مرحوم علاءالملک ،دختری‌بنام تاج‌دیبا (منورالسلطنه) داشته که پدر شهبانو ،مرحوم سهراب دیبا ، فرزند ایشان است.

● شهبانو ۵ عمو و دو عمه دارند.

★ مرحوم سهراب‌دیبا ، پدر شهبانو، مدت ۱۴سال در فرانسه بوده ودوره حقوق ودوره نظامی سن سیر راگذرانده است .

● علیاحضرت شهبانو، فقط ۹ سال داشت که پدر خود را از دست داد . مرحوم دیبا بعلت ابتلا به مرض سرطان درگذشت .

گفت و شنیدی باعلیاحضرت شهبانو

مصاحبه از: سیما دبیر آشتیانی

شهبانو: حالا بیشتر به «بچه‌ها» فکر می کنم

در هوای سردی که توام با باد شدید فرودگاه آژار- دهنده بود لطف و مرحمت شهبانو نسبت به خبرنگاری که بدون تعیین وقت و دوراز هرگونه تشریفات استدعای پاسخگوئی داشت نهایت بزرگواری است .

شهبانوخیلی ساده ،درتونیك قرمزرنگی در کنار شاهنشاه راه می رفتند . هنوز موتور های جت بیستون شرکت هواپیمائی ملی ایران که اعلیحضرتین را از خوزستان به تهران آورده بود خاموش نشده بود . شاهنشاه گزارش نخست وزیر را در خصوص مسائل مملکتی استماع میکردند و برای من فرصتی بود که‌از شهبانو تقاضا کنم یکی دو سئوال مرا پاسخ بگویند .

با لبخندشهبانو دل وجرات یافتم که سئوال رامطرح کنم. صدای موتور هواپیما هنوز صداها را تحت‌الشعاع قرار میداد سئوال کردم :

علیاحضرتا ، در دوازدهمین سالگرد ازدواج ، چه‌احساسی دارید ؟

شهبانو در حالیکه به افق روبرو مینگریستند چند قدم از هواپیما ها وشاهنشاه دور شدند ، فرمودند :

ـاحساس خاصی که‌تعریف کنم ندارم . فقط هر سال که میگذرد گذران زندگی را بیشتر حس می کنم . می‌بینم چه با عجله روز ها و سالها میگذرد .

پرسیدم : علیاحضرتا در این روز ها خاطرات گذشته ، در ذهن شهبانو زنده نمیشود ؟

شهبانو باز با حالتی‌پرتامل فرمودند : چرا ،بعضی وقتها خاطرات گذشته را مرور می کنم . به آن روز های‌نخست میاندیشم ولی... ولی آنقدر مسائل متعددبتدریج درزندگی پیش می آید که گذشته ها آرام‌آرام میرود ...

شهبانو در حالی که به آهستگی صحبت میکردند با حالتی مهرآمیز گفتند :

ـ حالا بیشتر به بچه ها فکر میکنم . به حال‌میاندیشم تا گذشته ـ چرا ؟ چون‌افق آینده را در مقابل دارم .حال را پل پیوند گذشته و تلاش های آینده می بینم .

عرض گزارش نخست‌وزیر به پایان رسید . شاهنشاه در انتظار شهبانو بودند . علیاحضرت به هلیکوپتر سلطنتی تشریف فرما شدندو به کاخ نیاوران بازگشتند . هیجان آشکاری در شاهنشاه و شهبانو از بازگشت بتهران دیده میشد . بدون تردید هیجان دیدار،چهار فرزندشان بود که در کاخ در انتظار بازگشت پدر و مادر بودند.

علیاحضرت شهبانو در فرودگاه مهرآباد با عنایت تمام به پرسش های خانم دبیرآشتیانی خبرنگار اطلاعات پاسخ فرمودند .

دوشنبه ها روز مجله جوانان است

آیا دیر شده است ؟

برای تهیه خانه هیچوقت دیر نیست

بهترین فرصت برای افتتاح حساب پس انداز
درصندوق پس انداز مسکن

بانک رهنی ایران

واستفاده از وام مسکن ، همین امروز است

درحساب پس انداز مسکن بانک رهنی ایران
جایزه تمام عمر ماهی ۷ هزار تومان
نیز در انتظار شما و خانواده تان می باشد

از آرزو تا واقعیت ....

داشتن مسکن آرزوئی است که انسان از کودکی در سر می پروراند
با استفاده از وام صندوق پس انداز مسکن

بانک رهنی ایران

مانند هزاران نفر دیگر صاحب خانه شوید .

صندوق پس انداز مسکن بانک رهنی ایران پیشگام تامین مسکن برای همه ایرانیان

گفتگوی تلفنی

۳۱۱۰۷۱

ازساعت ۵ تا ۹ بعداز ظهر

الو، من‌مهندس‌جواد **طوسی** قبض هزینه تلفن (ماه مرداد و شهریور) را چند روز پیش دریافت کردم ، علت سه ماه تاخیر را نمیدانم چیست . ولی سازمانی که بدقت در کار و نظم می‌بالد و معتقد است با آخرین روشهای الکترونیکی مجهز است می‌تواند توضیح بدهد که چرا قبض را سه ماه‌دیرتر ارسال میدارد ؟

● سلام ،من‌محمد صدیق . بتازگی سفری داشتم به گلپایگان ، جاده ناهموار و خاکی‌تهران ـ گلپایگان رنج سفر را برابر چند برابرکرد چرا این مسیر پر رفت و آمد را اسفالت نمی‌کنند ؟

● الو ، من یکی **ازساکنین خیابان امیریه هستم...** در ابتدای خیابان انتظام یک اغذیه‌فروش با نامناسب ترین شرائط بهداشتی از مراجعین پذیرائی‌میکند، ظروف این رستوران آلوده است و مراعات بهداشت در شستشوی آنها نمیشود وکارگران نیز لباس های کثیف بتن دارند .

● من **ابوالفضل راشدی..** حقوق کارمندان دولتی طی چند ساله اخیر دو بار ترمیم شده که کاملا ضروری بوده است ولی بازنشستگان فرهنگی از این مزایا تاکنون بهره‌ای‌نبرده‌اند روز بروز هزینه زندگی افزایش میابد و یک فرهنگی با ۳۰ سال سابقه مجبور است با حداکثر۱۰۰۰ تومان‌مخارج‌خانواده‌ای را تامین کند .

● الو **من احمد منجمی** گویا انتظار فرهنگیان برای تصاحب خانه دیگر بیهوده است ، حالاکه وزارت آموزش و پرورش برای ایجاد این‌ساختمانهابامشکلی روبرو شده است ، بجاست پیش قسط فرهنگیان رابرگرداند تا آنها تصمیم دیگری بگیرند .

● آقا ،من **هوشنگ‌شاملو..** شرکت شیلات قیمت فروش ماهی سفید را کیلوئی ۱۰ تومان‌اعلام کرده ، در شعبه ۳۲ شیلات (میدان‌شنهاز) در برابریک کیلوماهی سفید خرید یک کیلو « سوف» هم اجباری است علت را پرسیدم گفتند تازه مراعات شما را میکنیم و گرنه می‌بایستی یک کیلو ماهی جنوب « ماشت» هم بخرید .

● الو ، من **حمید ..** بدنبال سالها انتظار، اخیرا امکان دریافت تلفن برای خانه های منطقه یوسف آباد ـ خیابان دهم ، بوجود آمده است ولی شرکت تلفن دربرابردرخواست مردم پاسخ میدهد : کابل نداریم . چند سال دیگر باید در انتظار کشیدن کابل بمانیم ؟

★ **الو ، من یکی ازمراجعین بانک هستم.** ساعت شروع کار بانکها باهم تفاوت دارد ، غالبا مراجعین از آنها بی اطلاعند و مدیریت‌این موسسات نیز کوششی برای مطلع کردن مشتریان خود نمیکنند این هفته یک ساعت (از ۸ تا ۹) بانتظار گشوده شدن یکی از بانکها بودم ، حتی این‌بانک سالن‌انتظاری هم برای مراجعینش تدارک ندیده است .

★ **سلام ، من فاطمه‌مقدم..** موسسات وابسته به دولت خود یکی از عوامل گرانی هستند بهترین نمونه‌اش نرخ بندی اخیر شرکت تلفن است که۲۰تومان آبونمان را حذف کرده در عوض حق مکالمه را دوبرابرافزایش‌داده است.

مردم‌واتوبوسرانی

طرح مسئله اتوبوس رانی در روزنامه اطلاعات توجه تمام طبقات مردم تهران را برانگیخت.این‌توجه‌چنان شدید بود که دو روز بعد از چاپ اولین ریرتاژ در این زمینه ، سیل نامه‌ها و اظهار نظرهای مردم در باره کار شرکت واحد اتوبوس رانی‌تهران و حومه ، به‌روزنامه سرازیر شد و چون درج مشروح تمام این اظهارنظرها در صفحات روزنامه میسر نیست ، با تشکر ازخوانندگان روزنامه ، فشرده‌ای از عقاید و اظهار نظرهای آنان را ذیلا درج می‌کنیم .

منحل شود

بعقیده من بهترین راه برای بهبود وضع اتوبوس‌رانی تهران که شریان زندگی مردم تهران محسوب‌میشود اینست که شرکت واحد منحل شود ، چون وضع‌اداره آن تاسف آور است .

خوب است اتوبوسرانی بمردم یعنی به بخش خصوصی واگذار شود . زیرا همه بخاطر داریم که پیش از روی کار آمدن شرکت واحد ، این اتوبوس بود که منتظر مسافر می‌ایستاد نه صف مسافران در انتظار یک اتوبوس .

عزیز بابپوردی

ترمیم حقوق

پیشنهاد می‌کنم رانندگان و فروشندگان بلیط با حقوق مناسب رسمی شوند و به احتیاجات آنها ازلحاظ مسکن و غیره رسیدگی شود و مدیریت شرکت نیز به افراد شایسته واگذار گردد .

آذر خدابنده

نکات دیگر

بادقت خاص نقاط ضعف شرکت واحد را روشن کرده‌اید ، اینک نکات دیگر ، که بنظر من رسیده است:

۱ـ وضع اقتصادی همه مردم و نه ظرفیت خیابان های تهران هیچکدام اجازه نمیدهد مردم بجای اتوبوس تاکسی سوار شوند .

۲ـ در ساعات پر رفت و آمد و گاه در سایراوقات با مسافران اتوبوسها رفتاری می‌شود که با گوسفند هم نمیشود .

۳ـقبل‌ازشرکت‌واحد،با آنکه نرخ اتوبوس یکریال بود نه وقت مسافران در صف میگذشت و نه صحبت از میلیونها تومان ضرر در کار بود

بررسی دقیق

پیشنهاد می‌کنم ، شهرداری و یا دولت بدون‌دخالت شرکت واحدبمدت یک‌هفته یکی‌از خطوطرا که وضع متوسطی دارد دقیقا بررسی کنند تا راه حل واقعی را پیدا کنند

کیقبادکیا ـ کارمند بازنشسته شهرداری

صحیح است

آنچه در باره شرکت واحد نوشته‌اید همه آنهاصحیح است ، بعقیده من مسئولان شرکت واحد به رفاه عموم مردم توجهی ندارند . شما نوشته‌ها و شکایات مردم رااز این خط و یا آن ، بارها به شرکت واحد گوشزد میکنید و روابط عمومی شرکت واحد اعلام میکند که به‌مسئولان فلان خط دستور داده شد که اشکال را برطرف سازند در حالیکه هیچوقت این اشکالات برطرف نشده است.

سعید یغمائی

میدانستید و نمی‌گفتید !

« جانا سخن از زبان ما (سه میلیون تهرانی) می‌گوئی»! شما اینهمه میدانستید و هیچ نمی‌گفتید ؟

اقای سردبیر شما بحث اتوبوسرانی را یک‌بحث تازه اعلام کرده‌اید ، حال آنکه کهنه‌تر از این بحثی نداریم . چون از روزیکه مردم تهران و چند شهر دیگر مبتلا به شرکت واحد شدند این بحث آغاز شد و ادامه یافت و به نتیجه نرسید . پیشنهاد من اینست : اولاکار هائی را که باید بکنند ـ کارهائی‌که همه آنرا میشناسند‌ـ واقعا بکنند . ثانیا یکی دو خط معین مثلا خیابان کورش بزرگ و خیابان پهلوی را بدست مردم بسپارند سوم اینکه همین اتوبوسها را به افراد کاردان بفروشند بیش ازاین چیزی نمینویسم حون میدانم که اشکال کار را همه میشناسند .

میرزائی

پناه به اتومبیل شخصی

عده‌ای از مردم با فروختن دو تخته فرش وسایر لوازم زندگی و پرداخت پیش قسط ، اتومبیل شخصی تهیه میکنند ، چرا ؟ . صرفا بخاطر اینکه از دست اتوبوسرانی کلافه شده‌اند ، اگر نه تعداد کسانی که برای تظاهر اتومبیل تهیه میکنند انگشت شمار است. و نتیجه نهائی وضع موجود ، افزایش اتومبیل و وضع ترافیک فعلی است .

جواد سرابی

رقابت ایجاد کنید .

نابسامانی و آشفتگی کار شرکت واحد صرفا به‌مدیریت نادرست و خرج تراشی‌های آن مربوط‌میشود پانزده سال پیش نه وضع مسافران شهری و نه وضع کسانیکه عهده‌دار ترافیک عمومی بوده‌اند این چنین تاسف آور نبوده است کار مردم را بمردم واگذارید، رقابت ایجاد کنید و نتیجه آنرا ببینید

عباس معصومی

اتوبوس را به راننده بسپارید

پیشنهاد من برای بهبود وضع اتوبوس رانی اینست: هر دستگاه اتوبوس طی یک قرار دادمدت دار(مثلا ۵ ساله) به دو راننده واگذار شود . باین معنی که مثلا رانندگان بنز هرشب ۴۰۰۰ ریال ، دو طبقه ۱۰۰۰۰ریال، مینی بوس ۳۰۰۰ ریال تحویل دهند و سوخت گیری در تعمیرگاه صورت گیرد نه پای پمپ بنزین . تعمیرات کلی و جزئی قرار دادی باشد نصف هزینه را راننده‌و نصف دیگر را شرکت بپردازد و مخارج کمک راننده و بلیط فروش براساس مقرراتی بعهده راننده باشد.

افسر بازنشسته شهربانی

هرچه زودتر بهتر ..

در همین چند سال اخیر در حالیکه شرکت واحد باصطلاح ضرر میداد ، نمیدانم چرا با اصرار همه خطوطی را که بدست مردم اداره میشد ، در اختیارخود گرفت ، در حالیکه قبل از شرکت واحد باوجود کمتر بودن تعداد اتوبوس مسئله‌ای بنام انتظار مسافران و یا ضرر شرکت وجود نداشت

اصولا این قبیل شرکتها اعم از شرکت واحد یا شرکت گوشت ، تخم مرغ و غیره در دادگاه مردم محکوم شناخته شده‌اند ، مگر آنکه بی گناهی خود را ثابت کنند که این نیز محال است .

تورم‌کارمند و ولخرجی های آشکار در شرکت واحد نتیجه‌ای جز زیان « شرکت زبان بسته» و تلف شدن هزاران ساعت از وقت روزانه مردم که بایدسازنده باشد ، نخواهد داشت . هرچه زودتر جلوی این ناراضی تراشان گرفته شود بسود همه خواهد بود .

م‌ـ اسدی، معلم

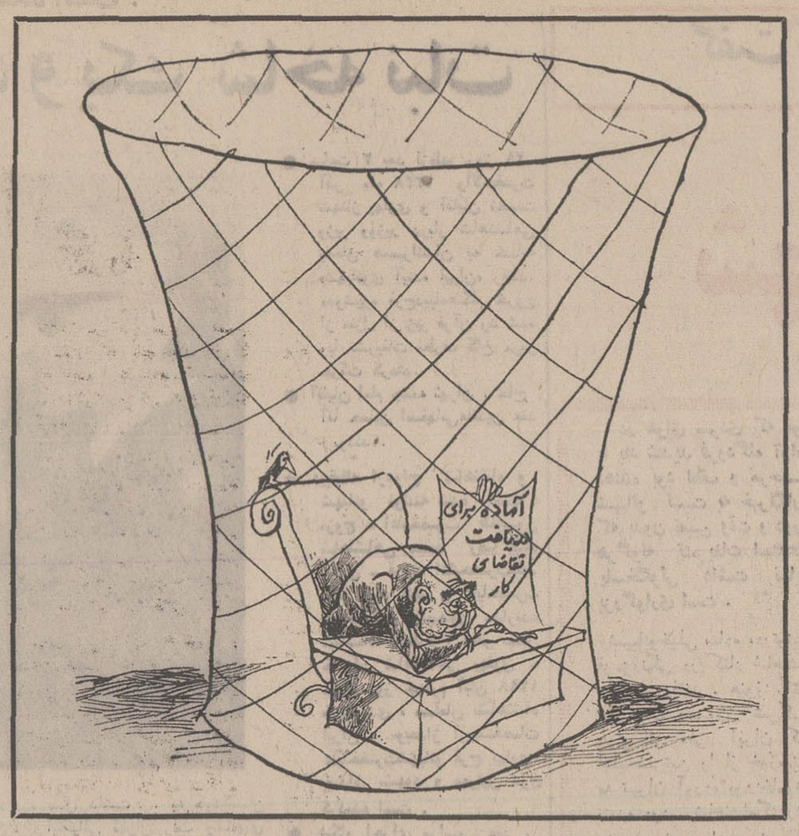

اطلاعیه اداره کل بهداری تهران

چون با شروع فصل سرما موارد بیماریهای مسری افزایش میابد اداره کل بهداری تهران به اشخاصیکه تا بحال برعلیه بیماری‌های واگیردار تلقیح نشده‌اند توصیه مینماید هرچه زودتر بیکی از مراکز ۲۵ گانه زیر مراجعه . خود را بر علیه آبله و اطفال را برعلیه آبله ـ دیفتری ـ سرخک و سیاه سرفه تلقیح نمایند .

۱ـ مرکز بهداشت فرمانفرمائیان به آدرس خیابان آذربایجان
۲ـ مرکز بهداشتی و درمانی خزانه به آدرس خیابان قزوین دوراهی قپان
۳ـ مرکز بهداشتی و درمانی پارک شهر به آدرس خیابان جنوبی پارک‌شهر
٤ـ مرکز بهداشتی و درمانی دریفوس به آدرس خیابان شهباز جنب آتش‌نشانی
۵ـ مرکز بهداشتی و درمانی مهدیه به آدرس خیابان سپهبد رزم‌آرا
٦ـ مرکز بهداشتی ودرمانی یوسف‌آباد به‌آدرس خیابان محمدرضاشاه خیابان نیکو
۷ـ مرکز بهداشتی و درمانی همایون به آدرس مجیدیه خیابان اردیبهشت
۸ـ مرکز بهداشتی و درمانی غرب هاشمی به آدرس انتهای خیابان هاشمی
۹ـ مرکز بهداشتی و درمانی نازی‌آباد به آدرس نازی آباد ایستگاه بازار دوم
۱۰ـ مرکز بهداشتی و درمانی گرگان به آدرس خیابان گرگان کوچه سعدی
۱۱ـ مرکز بهداشتی و درمانی جی به آدرس خیابان‌امیری‌خیابان‌جی
۱۲ـ مرکز بهداشتی و درمانی مختاری به آدرس خیابان شاهپور خیابان مختاری
۱۳ـ مرکز بهداشتی‌ودرمانی صلواتی‌به‌آدرس انتهای‌نیروی‌هوائی جنب سینما پانوراما
۱٤ـ مرکز بهداشتی و درمانی ژاله به ادرس خیابان ژاله ـ ابسردار
۱۵ـ مرکز بهداشتی و درمانی رستم به آدرس خیابان آیزنهاور خیابان رستم مولوی
۱٦ـ مرکز بهداشتی و درمانی والاحضرت اشرف پهلوی به‌آدرس خیابان مولوی
۱۷ـ مرکز بهداشتی و درمانی هدایت به آدرس خیابان اسلامبول
۱۸ـ مرکز بهداشتی و درمانی ۲۱ فروردین به آدرس خیابان‌بابائیان
۱۹ـ مرکز بهداشتی و درمانی شبیر به آدرس انتهای خیابان شهباز
۲۰ـ سازمان مشترک خواجه‌نوری به آدرس دروازه شمیران خیابان گرگان
۲۱ـ مرکز بهداشتی و درمانی دلگشا به آدرس خیابان دلگشا
۲۲ـ مرکز بهداشتی و درمانی موحدی به‌آدرس خیابان‌سینا چهارراه خرمشهر
۲۳ـ مرکز بهداشتی و درمانی خواجه‌نظام‌الملک به آدرس ابتدای خیابان خواجه‌نظام‌الملک
۲٤ـ مرکز بهداشتی و درمانی احمدی به آدرس خیابان تهران‌نو جنب سینما نپتون
۲۵ـ بهداری ورامین به آدرس ورامین

آ‌ـ۶۶۷۰۲ ـ۱ـ

آگهی استخدام رسمی

وزارت علوم و آموزش عالی طبق مفاد قانون‌استخدام کشوری تعدادی راننده ، نگهبان ، خدمتگزاردر گروه موقت شغلی یك بشرح زیر از طریق امتحان‌ومسابقه استخدام میکند .

عنوان شغل	شرایط تحصیلی‌لازم
۱ ـ راننده	گواهی‌نامه ششم ابتدائی‌تااول‌متوسطه
۲ـ نگهبان	گواهینامه ششم ابتدائی
۳ـ خدمتگزار	گواهینامه ششم‌ابتدائی

کسانیکه حداقل دارای شش ماه سابقه کار دروزارت علوم و آموزش عالی باشند برسایرین تقدم دارند . داوطلبان میتوانند فرم زیر را تکمیل کرده همراه فتوکپی‌آخرین مدرك تحصیلی و برك معافیت دائم یا خدمت ریرپرچم و دوقطعه عکس ٤×۳ وکواهی‌سابقه کار حداکثر تاتاریخ ۲۳ر۱۰ر۵۰ به نشانی تهران خیابان ویلا شمالی وزارت علوم و آموزش عالی‌اداره کارگزینی باپست سفارشی ارسال دارند بمدارکی که ناقص بوده یابعد از این تاریخ به‌پست تحویل‌داده شوند ترتیب‌اثر داده نخواهد شد .

پروانه ورود بجلسه امتحان و مسابقه که در آن روز و تاریخ امتحان مندرج است روز دوم بهمن ماه ۱۳۵۰ در محل فوق تسلیم خواهد شد . م‌الف۱۲۰۹۷

برك درخواست

نام و نام خانوادگی — نام پدر
شماره شناسنامه — محل‌صدور
تاریخ تولد — مدرك تحصیلی
وضع خدمت وظیفه (فقط یك شغل) — داوطلب شغل
نشانی‌شهر — خیابان
کوچه — شماره منزل — تلفن
امضاء داوطلب

وزارت علوم و اموزش عالی

آگهی حراج

موسسه مهمانخانه ها یك دستگاه کامیون لیلاند هفت‌تنی مدل ٦٦ و یك دستگاه اتومبیل وانت پیروز را در ساعت ۱۰ صبح روز سه‌شنبه سی‌ام آذر ماه جاری از طریق مزایده در محل واقع حسب مهمانخانه ونك بفروش میرساندطالبین‌می توانند یکروز قبل‌اتومبیل های مزبور را مشاهده نموده در تاریخ مقرر در جلسه مزایده شرکت نمایند وجه فروش‌نقدا دریافت میشود .

مدیرعامل موسسه مهمانخانه ها مقصودی .

پمپ صنعتی
برای مواد غلیظ و غلیانی ومذاب وغیره سهروپ
۳۱۲٤۸۳

توضیح رئیس کمیسیون ترافیك سنا

آقای سناتور پروفسور جمشید اعلم رئیس کمیسیون ترافیک سنا بدنبال‌درج مقاله تیمسار سپهبد بازنشسته‌آزموده‌که‌روزچهارشنبه گذشته‌درستون‌نوشته خوانندگان چاپ شد تلفنی توضیح زیررا در اختیار «اطلاعات» گذاشت :

«نویسنده‌مقاله ، اقدام سناتور ها و نمایندگان مجلس شورای ملی را درمورد کنترل عبور و مرور وسائط نقلیه نوعی دخالت اعضای‌قوه مقننه در کاراعضای قوه مجریه قلمداد کرده بود ، دراین‌مورد باید بگویم : باایکنه نویسنده مقاله خود بامسائل قضائی آشنائی دارد چگونه می تواند همکاری آزاد افرادمزبور رادخالت‌درمسایل اجرائی‌مملکت توجیه کند ، از ایشان سئوال میکنم ، اگر کسی دید که «شخصی» از دیوار خانه‌ای بالا میرودو مراتب را به‌مامورین مربوطه اطلاع داد ایا عمل‌وی دخالت درامور اجرائی تلقی می شود ؟ بهمین گونه است برنامه سناتور ها و نمایندگان مجلس شورایملی که بمنظور بهبود وضع عبورو مرور در پایتخت فقط تخلفاتی را که در جریان رفت وآمد روزمره‌شان مشاهده میکنند ، باذکر شماره وسیله نقلیه متخلف به مامورین مربوطه گزارش میدهند .

همکاری سناتور ها و وکلای مجلس شورایملی باپلیس در امر کنترل ترافیك درهمین حد محدود است و پلیس در صورتی که پس از بررسی،نظر گزارش دهنده را صحیح تشخیص داد و آنرا وارد دانست ، متخلفرا براساس مقررات‌تنبیه می کند و اگر ایراد گزارش دهنده وارد نبود طبعا پلیس اقدامی‌نخواهد کرد بااین ترتیب باید اذعان کرد این همکاری محدود و مشروط دخالت اعضای‌قوه‌مقننه درکار قوه مجریه محسوب نمی شود .

توضیح

درریرتاژ رژه ۲۱ آذر ماه، مندرج صفحه ۲۰ روز دوشنبه ۲۲آذر۱۳۵۰ شرح عکس‌مربوط به‌موشکهای«سی کیلر»نیروی دریائی شاهنشاهی اشتباها موشک های «تائو»ی نیروی هوائی چاپ شده بود که بدین وسیله تصحیح میشود.

درهُتل‌کاردریاواقع در۳۰کیلومتری دوورانگلیسی بیاموزید.

وبساعت‌درس درروز بدون هیچگونه محدودیت سنی برای داوطلبین پس از گذراندن دوره های مربوطه دانشجویان برای آزمایشات Proficiency و Lower Cambridge آماده میشوند. حمام سونا و استخرآب‌گرم برای استفاده علاقمندان موجود است. خواهشمند استاپرای دریافت بروشور مصور ما با آدرس‌زیر مکاتبه فرمائید.

Regency School of English, Ramsgate, Kent, England Tel: Thanet 51212

ازفردا درسینما **گلدیس**

سامانتاایگار ـ اولیوررید در فیلم رنگی

یک‌زن...یک‌اتومبیل... یک‌عینک

سئانسها ۳۰ر۳ـ۳۰ر۷ بزبان فارسی‌و۳۰ر۹ بزبان‌انگلیسی

رومئو وژولیت فقط امشب درسینما گلدیس

شرکت جنرال تایر ورابرایران واقع‌درکیلومتر ۱٤ جاده‌کرج مواد زائدواسقاطی خود را طی‌شرایط زیر بمزایده میگذارد.

۱ـ پیشنهادات شامل دو نوع خواهد بود که عبارتند از مواد لاستیکی و همچنین مواد چوبی و اهنی .

۲ـ جهت هریك از پیشنهادات مواد (لاستیکی‌و یاچوب واهن الات) فرم مخصوص پیشنهادات میبایست از قسمت حسابرسی شرکت گرفته شود و قیمت های پیشنهادی میبایست بطور کامل در مقابل اقلام ذکر شده یادداشت گردد . فرم‌هائی که بطور کامل پر نشده باشد مورد بررسی قرار نخواهد گرفت .

۳ـ پیشنهاددهندگان می‌بایست مبلغ ۵۰۰۰۰ ریال سپرده به صندوق شرکت پرداخته و فتوکپی رسید انرا ضمیمه هر یك از پاکات پیشنهادی خود نمایند .

٤ـ پیشنهادات فوق میبایست حداکثر تا روز پنجشنبه ۲ر۱۰ر۱۳۵۰ تحویل دائره حسابرسی شرکت داده شود . پاکاتی که بعد از این تاریخ ارائه گردد قابل قبول نخواهد بود .

۵ـ پیشنهادات فوق روز شنبه ٤ر۱۰ر۱۳۵۰ باز خواهد شد و برنده میبایست سپرده خود را جهت خرید اجناس فوق و امضاء قرارداد مربوطه به ۱۰۰ر۰۰۰ ریال افزایش دهد و در غیر این صورت سپرده وی بنفع شرکت ضبط خواهد گردید .

٦ـ سپرده سایر پیشنهاددهندگان طی یکهفته بایشان برگشت داده خواهد شد .

۷ـ شرکت در رد ویا قبول یك و یا کلیه پیشنهادات مختار است .

۶۷۰۷۸ـ۱

تدریس زبان انگلیسی

۱ـ نیروی هوائی شاهنشاهی برای تدریس زبان انگلیسی در کلاس های جدید به تعدادی معلم زبان احتیاج دارد .

۲ـ ساعات تدریس روزانه شش ساعت از ساعت ۳۰ر۱٤ الی ۳۰ر۲۰ خواهد بود .

۳ـ حق‌التدریس معلمین از ۲۵۰ ریال شروع و تا ۳۰۰ ریال در ساعت افزایش خواهد یافت .

٤ـاز متقاضیان محترم خواهشمند است از تاریخ نشر این آگهی به آموزش های هوائی این نیرو واقع در جاده تهران‌نو‌ـ ایستگاه فرودگاه ـ مراجعه و مذاکره نمایند . م الف ۱۱۷۹۲

نیروی هوائی شاهنشاهی

آ‌ـ۶۶۸٤۶

مکتوب پانصد ونوزدهم

«ما گرگ را می‌بینیم معذالک دنبال جاپایش می‌گردیم .»

ضرب‌المثل آلمانی

دوست گرامی

چند روز قبل شنیدید که وزیر تعاون وامور روستائی، با صراحت شایان توجهی، بمناسبت انحلال شرکت های تعاونی گوشت و تخم مرغ ، اعلام کرد که متصدیان این شرکت‌ها، میلیونها تومان بضرر دولت وملت سوء استفاده کرده‌اند .

همه بخاطر داریم که چند سال قبل، عینا همین‌فساد درشرکت واحد علنی شد وبیاد داریم که این شرکت‌ها هم‌ـ مثل شرکت واحدـ در آغاز بقصد خیر مردم، وبنابدستور وراهنمائی دولت ایجاد شدند.

خدا را شکر که طبیعت این قبیل موسسات‌طوریست که، اجبارا فسادش پس از دوسه سال چشمگیر می‌گردد. چون هم‌اکنون موسسات بظاهر عام‌المنفعه دیگری هستند که، طبیعت کارشان طوری نیست که فسادش بزودی ظاهر شود. یعنی فقط پس از اینکه چندین رئیس در آنجا عوض شد، تازه ممکن است تصادفا دم خروسی ظاهر شود و معلوم کند که رئیس اولی یا دومی چه خدماتی بخلق خداو بخودشان کرده‌اند. دراینجا متاسفانه باید گفت، ضرر مالی که این موسسات وارد می‌آورند، در مقابل ضرر های دیگرشان هیچ است. باین معنی که، عمل یک روز اینها در دل مردم چنان آتش کینه‌توزی ونارضائی و بدبینی برمی افروزند، که با یکسال مقاله و گفتار هم خاموش نتوان‌کرد.

در این موارد طبیعتا برای هرخیراندیش دلسوزی، چند سئوال مبرم پیش می‌آید : یکی اینکه آیا از ابتدا در قصد بانیان این شرکتها خللی هست؟ دوم اینکه آیا اکثر کسانیکه بتصدی این نوع کارها گماشته میشوند، نادر هستند؟یعنی واقعاتعدادرستکاران روزبه‌روزکمتر میشود؟ـ یااینکه درابتدا خشت کجی در بنای سازمان این‌موسسات کار گذاشته میشود، که خودبخود متصدیان آن‌به‌نادرستی کشیده میشوند ؟

بخلاف انتظار شما، بنده به دلائل فنی اداری، و اجتماعی محیط مخصوص خودمان واقعا معتقدم که اکثرا، نه‌بانیان این‌موسسات سوء نیت‌دارند، ونه تعداددرستکاران ما کم‌ترازسایر کشورهاست، بلکه معتقدم باینکه **«هرسازمانی که حسن جریان امور آن منحصرا متکی به درستکاری مدیران آن باشد، از پایه غلط است.»** یعنی بعبارت‌ساده‌تر میشود در نوع این سازمانها ترتیبی داد که، (بدون‌ضرورت اتکاء بدرستی مدیران آنها) عینا مثل حسابداری دوبل ، کوچکترین سوء استفاده و نادرستی حساب، در آخر هر روز یا هرهفته، اجبارا آشکار شود. ودرست این همان کاریست که سازمان نویسان این موسسات در آن غفلت میکنند. این عینا مثل اینست که مهندسی دیگ بخاربسازد ودر آن دریچه احتیاط کار نگذارد‌ـ چنین دیگی دیریازود محکوم به‌انفجار است .

بنظرم برای اهل اصطلاح همین اشاره کافی باشد. چون توضیح چگونگی عمل آن، احتیاج به مقالات مفصل پیدا می‌کند .

★

دیگر اینکه‌ـ جنگ ویتنام (که بقول برتراند راسل مسئولیت واقعی آن متوجه امریکاست) بنظر من یکی از عجیب‌ترین پدیده‌های سیاسی و نظامی وروانی این عصر است. در ابتدای استعمارگری اروپائیان، یعنی موقعی که هنوز متمدنان غرب بقصد اشاعه تمدن (و مختصری سود اقتصادی خود) با تفنگ‌های ابتدائی حسن موسی بجان شرقیان میافتادند،بطوری‌مردم غرب‌زده شرق خیره پیشرفت های صنعتی‌وتجهیزات ارتشی سفید پوستان گردیده‌بودند، که ناچار دچار آزار حقارت شدیدی شده، وواقعا آنها را آقا و «صاحب» و بقول نیچه «ابرمرد» می‌پنداشتند . ولی (عجبا!) امروز که تکنولوژی و پیشرفت علوم‌و ثروت‌غربیان بحدی رسیده که پنجه بافلاک انداخته‌اند، می‌بینیم‌که‌همان مردم سرپائی، گرسنه و لات و عقب‌افتاده، فقط بقدرت ایمان و اعتقاد خود، نه‌فقط در مقابل یکی از بزرگترین غولان ثروت و صنعت دنیا احساس حقارت نمیکنند، بلکه سالهاست با شهامت حیرت‌آوری، در مقابل باران بلای دهن‌کجی تازه‌ای به‌آنها نشان میدهند‌ـ این مایه حیرت ـ از طرف دیگر موضوع حیرت‌آورتر اینست که می‌بینیم کشوری که دلاوری وقدرت و شجاعتش بحدیست‌که، برای اثبات یک تئوری سیاسی (غلط یا درست) صدها هزار از جوانان خود را به‌اقصی نقاط دنیا، برای کشتن یا کشته شدن میفرستد، همین کشور شجاع و نیرومند، وقتی با یکی از اشتباهات مشهود وزیان‌بخش خود مواجه می گردد ، شجاعت این را ندارد که اشتباه خود را بشناسد، ومردانه از آن برگردد...؟ مگر شناختن خطا و اعتراف به‌آن ، مشخص‌ترین علامت بزرگی و نیرومندی نیست؟ پس چرا بزرگترین کشورها از برداشتن کوچکترین‌قدمهامیترسند؟

فعلا تا هفته آتیه خدا نگهدار.

دوستدار شما

ا. خراسانی

آگهی استخدام پیمانی

سازمان برنامه بمنظور تکمیل کادر پرسنلی خود یکنفر کارشناس بهداشت عمومی که دارای شرایط زیر باشد از طریق مصاحبه بر طبق مقررات آئین‌نامه استخدام پیمانی استخدام‌می‌نماید .

۱ـ پزشك با تخصص در رشته بهداشت عمومی
۲ـ انجام خدمت زیر پرچم یا معافیت دائم
۳ـ حداکثر سن ۳۵ سال

داوطلبان واجد شرایط میتوانند فرم زیر را تکمیل نموده‌همراه بافتوکپی دانشنامه فتوکپی‌گواهی‌انجام خدمت‌زیر پرچم یامعفیت دائم ، دو قطعه عکس ٤×٦ حداکثر تا ۱۰ر۱۰ر۱۳۵۰ باپست سفارشی به کارگزینی سازمان برنامه خیابان دانشکده‌ساختمان شماره ۳اطاق ۹۵۰ ارسال دارند به تقاضائی که بعداز تاریخ فوق‌واصل شود ترتیب اثر داده نخواهد شد .

برك درخواست استخدام‌پیمانی
کارشناس بهداشت عمومی

نام خانوادگی — نام
نام پدر — شماره شناسنامه و محل صدور
تاریخ تولد
نشانی کامل — تلفن
امضاء داوطلب

سازمان برنامه

ذبیح بهروز
پاسدار دانش های ایرانی

به فرهنگستان ایران می ـ روم به این امید که دوستان او را به‌بینم دکتر ماهیارنوابی استاد دانشگاه تهران را میبینم ازشاگردان وفاداراستادبهروز و بعد آقای علی حصوری که بوده است بمن معرفی میشود. دکتر نوابی سخن آغاز می ـ کند :

ـ من با استاد بهروز نخستین بار در دارالفنون ، جائی که او معلم بود و من شاگرد ، آشنا شدم . دو تا از نوشته هایش را که یکی جیجك علیشاه بود ودیگری «بانوی ارمن» قبلا خوانده بودم و آرزوی دیدارنویسنده آنرا داشتم .

کمتر کسی را شناخته‌و یا شنیده‌ام که در ادب‌و ریاضی و نجوم و آموزش‌و پرورش و غیره همه کار کرده باشد و نبوغ خودرادر همه نشان داده باشد . حد خود نمیدانم که در ریاضیات و نجوم و پایه‌ای که استاد شادروان در این دانش ها داشت چیزی بگویم . ولی میتوانم بگویم که همیشه ستاینده ذوق سرشار ادبی و نوشته ها و شعر های او بوده‌و هستم بویژه‌سخنان و اشعار طنز آمیزش که‌به راستی میتوان گفت پس‌از عبید زاکانی کسی در این راه ، در ادب فارسی بدین پایه نرسیده است .

اگر پیشکفتار و حکایتی‌از کتابی را که به تقلید و به سبك گلستان سعدی ولی به طنز (که چاپ نشده است) خوانده باشید تصدیق خواهید کرد که هیچیك از مقلدان سعدی نتوانسته است بدین خوبی ورسائی از او تقلید کند و شاهکاری بوجود اورد .

از آثار ادبی چاپ شده او جز جیجك علیشاه‌وشاه ایران ویانوی ارمنی ، شب فردوسی و «در راه مهر» را باید نام برد. که همه از شاهکارهای ادبی است .

تنوع کار های استاد

حصوری می گوید : باعتقاد من کار های استاد بهروز را در زمینه های مختلف میتوان تقسیم بندی کرد . اول تعلیم و تربیت در این زمینه نظریات خاصی داشت که مقداری از آن را فقط به شاگردانش تعلیم داده و در جایی ننوشته است و مقداری را هم در کتابهای « دبیره » و « خط و فرهنگ آورده است . ولی جنبه های‌عالی و قوی او در موارد مختلف جایی چاپ نشده‌است. مثلا برای تعلیم کودکان کرو لال خط خاصی ساخت‌با خرج خود و بااستفاده از ثروت پدرش کتابهایی باین خط بچاپ رسانید ـ بجرات میتوانم بگویم که تمام ثروت پدرش را در این راه صرف کرد .

دوم تاریخ و تقویم ـ استاد حدود ۵۵ سالگی بکار تقویم و تاریخ پرداخت . میگفت : انگیزه من اینست که‌می‌بینم کسانی که در این زمینه مطالبی مینویسند سعی دارندسوابق فرهنگی ما را انکار کنند یا قضایارا طوری‌بهم‌بیامیزند که یك محقق تازه کار گیج و مایوس شود .

اواخر عمرش را بیشتر در این راه گذاشت و حاصل این رنج طولانی ۷ جلد کتاب است که دو جلد آن بنامهای تاریخ تقویم ازرصد زرتشت تا خیام و دیگری تقویم نوروزی شهریاری دو سال پیش چاپ شده‌اند . کتابهای دیگری هم که در این زمینه نوشته است . ملاحظات او را در آثار بیرونی ، مسعودی ، و حمزه اصفهانی نمیتوان‌نادیده گرفت. سوم‌جنه‌تاریخی ـ استاد بهروز تاریخ را از دیدگاه « ولتر» نگاه میکرد ، برای او همه تاریخهای گذشته قابل تردید بود و تا به محك‌خاص خودش آنها را نمی آزمود قبول نمیکرد .

سعی‌میکرد درشاگردانش این تردید علمی را پیاده کند . بسیاری از تاریخها را آزمود و بسیاری از وقایع تاریخی از جمله«قصه اسکندر و دارا» ، «حمله عرب بایران » ، « حمله مغول بایران » و نهضت‌های دوره اسلامی را موردتردید و مطالعه قرار داد و به نتایج خاصی رسید که نمونه آن را در مقدمه کتاب قصه اسکندر ودارا تالیف اصلان غفاری می بینم .

چهارم دین ـ : او به‌تبع تاریخ در مورد تاریخ ادیان هم نظر خاصی داشت و مطالعاتی کرد که مهمتر از همه در مورد دین «مهر» است . طبق شواهد خاصی که خودش که خودش گرد آورده بود و نقطه نظر علمی او را برجسته میکرد

علی حصوری

اولین کسی بود که نظر داد «مهر» یك آدم بوده است و حتی براساس آثار اسلامی تولد و طالع تولداو را هم داد . در دین مانی‌هم مطالعات زیادی کرد ، برخی از متون مانوی را آزمود و بر این عقیده بود که اینها متعلق به دین «مهر» است نه مانوی ، ولی در ادبیات‌مانوی گردآوری‌شده است . همچنانکه تاریخی که حمزه اصفهانی برای نوروز های هجری داده در واقع یك تقویم مانوی است که تا بحال همه مورخین حتی بزرگان معاصر مابه خیال اینکه اینها اسلامی است در مورد آنها علامت سئوال و تعجب گذاشته ویا حمزه را باشتباه کاری‌متهم کرده‌اند . براساس این ملاحظات بهروز آدمهایی مثل حمزه را دارای‌تمایلات مانوی میشناخت . ازتاثیرات مهم او در مورد مطالعه تاریخ ادیان،مرتضی‌عسگری را باید نام برد که استاد دانشگاه شیعیان عراق بود . او براثر همنشینی وبستگی که با بهروز داشت دنباله فکر بهروز را در مورد دین مانوی گرفت و چندین جلد کتاب در این باره بچاپ رسانید که یك جلد آن با نام «صد و پنجاه صحابه ساختگی» بزبان عربی‌نوشته شده است .

بنظر من امثال مرتضی عسگری باز هم باید باشندتا بقیه کار های او را در مورد ادیان انجام بدهند . برای بهروز بقول خودش : فقط کلیات مطلب برای شناختن پیوند های تاریخ کافی است.

پنجم : پرداختن به هنر و ادبیات است که او را باید پیشروسبك خاصی در ایران دانست.میتوانم بگویم بسیاری از پیشروان ادب امروز مثل صادق‌هدایت و علی‌اسفندیاری «نیمایوشیج» را نباید بی‌تاثیر از بهروز دانست خصوصانیما یوشیج را زیرا که این دو مدتها بر سروزن شعر فارسی با هم بحث داشتند .

از آقای حصوری می خواهم اطلاعاتی را که‌درزمینه مطالعات وکارهای تئاتری استاد دارد بگوید .

حصوری ، استاد درتئاتر گرایش به جنبه های‌سنتی داشت.خود استادهم‌هنرپیشه خوبی بود و در یکی از نمایشنامه هایش نقش اول را بازی میکرد .

دکتر نوابی ـ من درمدرسه در نمایشنامه جیجك علیشاه نقش سفیر بلژیك را بازی می کردم.مهمترین نمایشنامه های او ، علاوه بر جیجك علیشاه ، شاه ایران و بانوی ارمن ، شب فردوسی ، و در راه مهر هستند . که از لحاظ مضمون ، زیبائی‌و بیان فوق‌العاده هستند . .

از حصوری می پرسم ، خصوصیات ویژه استاد و اعتقاداتش را نسبت به افراد بازگو کند . می گوید ، اورا می‌توان بیشتر با عبید زاکانی ولتر سنجید . زیرا که از نظر روحیه باین دو بسیار شبیه است . آنقدر از ولتر ، تعریف میکرد که من بخاطر ولتر زبان فرانسه خواندم . ملاحظات ولتر را مخصوصادر مورد تاریخ اقوام کهن‌قبول داشت . و اضافه می کند ، پنجاه سال پیش از دانشگاه کمبریج فوق لیسانس ریاضی گرفت ، مدت ده سال در دانشگاه الازهر مصر تدریس می کرد و نیز در انگلیس دستیار ادوارد براون بود . براون در تاریخ ادبیاتش در فصلی که از جامی صحبت می کند می نویسد : از آنجایی که در مسائلی مربوط به ذوق ادبی برای یك بیگانه از حیث شناخت زبان مشکل است که داوری بکند ، من ازهمکار ایرانیم میرزا بهروز فرزندیك طبیب‌ونویسنده برجسته‌ایرانی میرزا ابوالفضل ساوجی ، که جوانی است با قدرت و استعداد و در ادبیات عرب و ایران‌بامطالعه‌است، درخواست کردم که در باره سبك شعر جامی مقاله‌ای بنویسد ،میرزا بهروز چنین می نویسد : ...

حصوری می افزاید : من بدستور بهروزدر زمینه‌آموزش کودکان کارهای او را دنبال کرده‌ام و در زمینه خط به نتایج فوق‌العاده‌ای حتی در زمینه چاپ رسیده‌ام . او مشخصات تمایز دهنده خط را بطور علمی تعریف کرده و اعمال نظر او در مورد همین خط به نتایج بالایی در زمینه کار چاپ خواهد رسید که به صرفه اقتصادی صنعت‌چاپ است اگر بعضی از نظریاتش را دنبال کنند .

از همه این ها گذشته‌جنبه انسانی کار بهروز بسیار اهمیت دارد . او به انسان‌عشق می ورزید و دائما به او فکر می کرد . تمام هم و غمش‌حل مشکلات انسان بود و گاهی برای تعظیم انسان ، با توجه به اینکه انسان فقط حیوان ناطق نیست این شعر حافظ را میخواند .

هوا خواه توام‌جانا و میدانم که میدانی
که هم ننوشته میخوانی و هم ناگفته میدانی
ملك در سجده آدم زمین‌بوس
تونیت کرد
که در ذات تو چیزی یافت‌بیش
از حد انسانی

گزارش محمد ابراهیمیان

هفته‌ای از مرك‌ذبیح بهروز دانشمندوادیب ایرانی سپری شد

مرك استاد سوگوارمان کرد که همواره ستایشگر کارهای پرارج او بودیم . فرصت و مجالی پیش آمد که با دوستان او درباره زندگی و کار استاد سخنی بمیان آید و آنچه که دراینجا می‌بینید گزارشی است کوتاه در باره مردی ایراندوست، محقق و جستجوگر که اکنون یاد و آثارش ، بجا مانده وخودبه‌سرای پاکان‌وجاویدانان‌راه‌برده‌است

زندگینامه

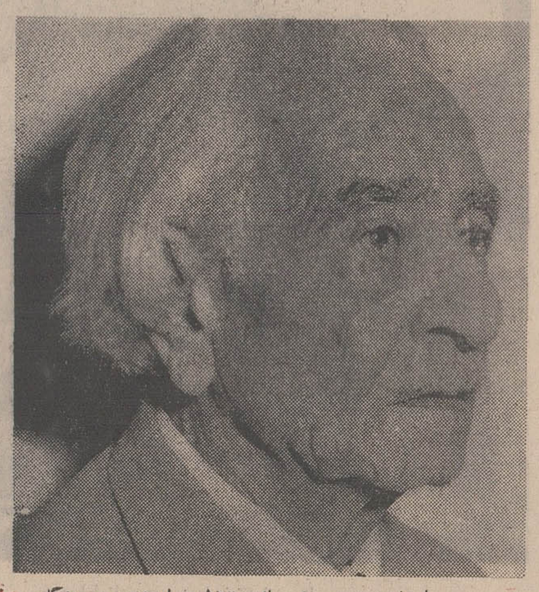

استاد ذبیح بهروز بسال ۱۲۶۸ متولد شد و به هنگام وفات ۸۲ سال داشت . او فرزند ابوالفضل ساوجی‌طبیب، خوشنویس، فاضل‌و محقق معروف زمان ناصرالدین‌شاه بود که در نیشابور متولد شد ، بعداز تحصیلات مقدماتی برای تحصیل در رشته ادبیات و زبان عرب به مصر رفت‌و مدت ۱۰ سال آنجا به تحصیل اشتغال داشت و سپس به انگلستان سفر کرد ، مدت پنج‌سال در دانشگاه کمبریج بعنوان معاون پرفسور ادوارد براون با او همکاری کرد . او ازپیش‌آهنگان شعرنو بود و نیمایوشیج در یکی از آثارش از او بعنوان پیشاهنك شعر نو نام برده است .

بسال ۱۹۵۶ کتاب «تقویم و تاریخ‌در ایران» او در شوروی بزبان روسی ترجمه و سالهاست که مورداستفاده قرار می گیرد .

کتابهای ذبیح بهروز «جیجك‌علیشاه» نخستین اثری که از او چاپ شد «مجموعه ایران کوده» دبیره، خط و فرهنك ، تقویم نوروزی و شهریاری ، فرهنك فارسی عربی گوی و چوگان ، جزوه‌های کودك دبیره ، شب فردوسی ، در راه‌مهر ، دیباچه قصه سکندر و دارا ، ائین بزرگی و کتابهائی که چاپ نشده‌اند ...

رسم مقطع‌ها برای حروف یك الفبای نو

رسم مقطع ها برای حروف
یك الفبای نو

حال فرض میکنیم الفبائی برای نوشتن نداریم ومیخواهیم الفبای کاملی که دارای امتیازهای مذکور باشد بسازیم . بطور نمونه اول الفبائی برای زبان فارسی میسازیم .

آسانترین راه برای پیدا کردن حروف این الفبا این است که به‌بینیم کدام یك ازاعضا در تلفظ یك صدای معین دخالت نمایان دارد تا شکل مقطع همان عضو را در حالت تلفظ برای آن حرف رسم کنیم . ولی چون تلفظ یك صدائی برای تشخیص مخرج آن وتعیین عضو نمایان ورسم شکل مقطع عضو وانتخاب یکی ازچند مقطع را برای صدای معین بدون سابقه آسان نیست بهتراین است ابتدا به‌بینیم چند شکل مختلف ساده ازلب وسوراخ نمایان بینی و دندان وزبان وگلو وغیره که مخارج وسازندهٔ صداها هستند میتوان رسم کرد تا بعد راجع به‌ارتباط آنها با صدا دستور کلی بیان نمائیم .

(۱) لب
پنج مقطع مختلف ازدولب

فرض میکنیم الفبائی برای نوشتن نداریم و می‌خواهیم الفبای کاملی که دارای امتیاز های مذکور باشد بسازیم . بطور نمونه اول الفبائی برای زبان فارسی می‌سازیم .

آسانترین راه برای پیدا کردن حروف این الفبا این است که به بینیم کدام یك از اعضا در تلفظ یك صدای معین دخالت نمایان دارد تا شکل مقطع همان‌عضو را در حالت تلفظ برای آن حرف رسم کنیم . ولی چون تلفظ یك صدائی برای تشخیص مخرج آن و تعیین‌عضو نمایان و رسم شکل مقطع عضو و انتخاب یکی از چند مقطع را برای صدای معین بدون سابقه آسان نیست‌بهتر این است ابتدا به بینیم چند شکل مختلف ساده از لب وسوراخ نمایان بینی و دندان و زبان و گلو و غیره که مخارج و سازنده صدا ها هستند میتوان رسم کرد تابعد راجع‌به ارتباط آنها با صدا دستور کلی بیان نمائیم .

... از کتاب دبیره

چهره ناشناخته یک نمایشنامه نویس

دکتر سعید عنایت

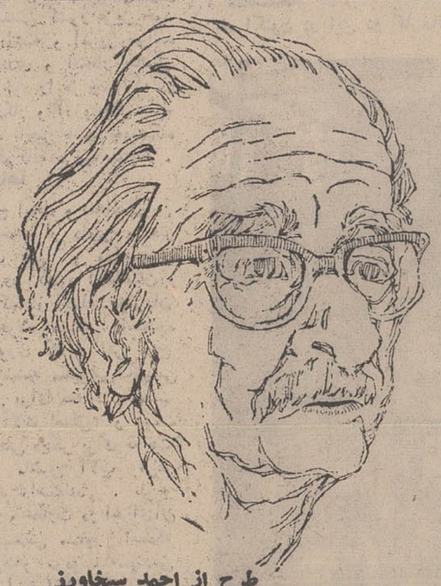

طرح از احمد سخاوری

دریغ ،زمانی از بهروز ، سخن گفته میشود که او در میان ما نیست و ناچار کلام رنك مرثیه میگیرد و از همه‌بدتر نشانه دیگری‌است ازسنت دیرینه‌تجلیل از رفتگان و سکوت درباره زندگان !

هرقدر «ژورنالیسم» معاصر و روزنامه‌نگاری ایران در دریافت خبر سیاسی و اجتماعی چالاك است در زمینه فرهنك وایجاد ارتباط با متفکرین سهل‌انگاری آشکار دارد .

جیجك علیشاه

«بهروز »را میتوان بعنوان یك نویسنده محقق، زبانشناس ، آشنا به فرهنك پیش از اسلام باز شناخت که‌در اینجا ما فقط به تجدید خاطره‌ای از اودر زمینه نمایشنامه نویسی می پردازیم .

ناگفته نگذاریم که نمایشنامه نویسی برجسته ترین آثار او را شامل نمی ـ شود ، باین جهت که او زمانی بنگارش این رشته از آثار ادبی آغاز کرد که راهی ناهموار در پیش داشت وپشتوانه‌ای تاریخی نمایشنامه‌نویسی ایران‌راحمایت نمیکرد .

قرنها بود ، شعر فارسی مجال گرایش فکری به هنرمندان در رشته های دیگر ادبی نمیداد و هنر در چشمه زلال شعر غوطه‌میزد و هردم گوهری چشم‌ربا از اعماق بهدیه می آورد . وقتی هم نویسندگان و شاعران در نیم قرن حاضربطبع آزمائی‌پرداختندداستان نویسی و منظومه‌سازی آنچنان‌خاطرشان را جذب کرد که کمتر بنمایشنامه‌روی آوردند .

«بهروز » نزدیك به چهل سال‌پیش نمایشنامه «جیجك علیشاه» را بچاپ رسانید ، اغراق نیست اگر این نوشته را یکی از شادترین نمایشنامه‌های زبان فارسی بدانیم که حتی اکنون نیز همتائی ندارد .

«جیجك علیشاه » بخاطر طنز تلخ وکلام نیش آلود خود نمونه‌ای از یك نمایشنامه «متعهد» است و فضای مخفی ترین حریم قدرت یك جامعه اشرافی دروغین را بنمایش میگذارد .

چهره‌ای که او در این اثر از «دلقك» ارائه میدهد بدون تردید کمتر از بازیگران مسخره ویکتورهوگو در نمایشنامه هایش نیست ، او از زبان بی‌پروای این بازیگر ارزشهای ساختگی جامعه را به استهزاء می گیردوجسورانه راز قدرتهای حاکم را برملاء میکند .

آشنائی بهروز بازبان فارسی‌وارزش های کلام آن ، نوشته‌اش را ازسادگی و عمق شگفت آوری برخوردار میسازد ، محاوره‌ای که او در این نمایشنامه پدید آورده دقیق ترین گفتگوی‌یك‌نمایشنامه ایرانی است و چنانکه خود باین نکته آگاهی دارد واژه ها و ساخت جملات هرکدام بیان کننده موقع اجتماعی شخصیت های نمایشنامه نیز هست .

نثر آهنگین طنز آمیز

«جیجك علیشاه» را باید خواند ، تا بنقطه‌اوج طنزنویسی آگاه‌نه‌هزل گوئی سطحی» آشنا شد . همین مطالعه‌سئوالی را پیش می آورد که چرا چنین نوشته‌ای تاکنون در صحنه اجرا نشده‌وبه‌چاپ‌های متعدد نرسیده ؟ آیا نفوذ کلام وی‌برای عده‌ای ایجاد هراس میکرد ؟«بهروز» بعداز «جیجك علیشاه» بجستجو در اعماق تاریخ ایران پرداخت ولی از توجه او به زبان نه تنها کاسته نشد بلکه در آثار دیگر به تکامل آن‌نیز کوشید و بنثری آهنگین ، سلیس‌و نافذ ولی ساده و مردم فهم دست یافت که‌نمونه دو اثر «شب فردوسی» و در «راه مهر» است .

درباره «شب فردوسی» فقط‌باختصار باید گفت ، شوق «بهروز» برای ترسیم چهره حماسه‌سرای بزرك‌ما اورابه‌تدوین ستایشنامه‌ای در قالب نمایش کشانیده و نمایشگر دورانی از زندگی شاعراست که نخستین بار در جشن هزاره فردوسی به‌نمایش گذارده شد .

ولی در این نوشته شکوفائی کلام و آزمونهای او برای ارائه یك زبان محکم و زیبا بخوبی آشکار است و خودش در مقدمه‌ای که بر این نمایشنامه نوشته‌به این نکته اشاره می کند :

«تشخیص ، رسائی یك زبان از نظر کلمه و جمله و جمله‌بندی باید از روی اصول علم معنی باشد ... زبان فقط‌باید وسیله پرورده‌ی آسان و رسائی برای ادای هرگونه معنای مقصود باشد نه‌آنکه چنان در لفافه مشکلات پیچیده شود که از یك طرف اسباب فضیلت عده‌ای‌بسیار کم شود و از طرف دیگر اکثریت مردم از استفاده‌ی آن بجرم بیسوادی محروم بمانند ».

.... و «درراه‌مهر» باز نمایشنامه‌ایست با کلامی روشن و جذاب که درخشندگی واژه ها و انتخاب صحیح کلمات به آن ارزشی والا بخشیده و شنونده و یا خواننده‌را به قدرت بیان نویسنده و دقتی که در تجسم واقعیت ها دارد معتقد می‌سازد .

این نمایشنامه در مقایسه با آثارچاپ نشده «بهروز» رنك شعر گرفته و یاشاید بهتر است بگوئیم نثری آهنگین پدید آمده که شیوائی آن را در شعر پاره‌ای از نوسرایان می‌توان سراغ گرفت .

:«راست است ... باید اندیشیدن

من خود اکنون مست هوشیاری دیدم که از سخنش گاهی مست و پریشان و گهی‌هشیارم کرد» «درراه‌مهر» صفحه ۴۰

نویسنده پیشگام

از پیش گفتیم که پژوهش ارزش های نمایشنامه‌نویسی «بهروز» جز با درك شرائط زمان او ممکن نیست ، اوهنگامی به‌آفرینش این آثار نمایشی پرداخت که گنجینه ادبیات نمایشی ما از چند اثر تجاوز نمی کرد و بجز چند ترجمه مانند «خدعه و عشق» شیللر ، ترجمه «اعتصام‌الملك» حتی زبان فارسی با نمونه های عربی این رشته نیز آشنائی نداشت . به این جهت بحث از محتوا و خصوصیات فنی این آثار دشوار است و همینقدر فراموش نکنیم که نمایشنامه«نادرشاه»از سعید نفیسی و «پروین دختر ساسانی» و «مازیار» ازصادق هدایت و «جیجك‌علیشاه» و «شب فردوسی» و «درراه مهر» «بهروز» از نخستین نمایشنامه های زبان فارسی است و بهروز را باید در شمار بنیاد گذاران فن نمایشنامه نویسی ایران دانست .

دکتر علیقلی اعتماد مقدم :

بهروز خطی برای کودکان دوسال‌ونیمه بوجود آورد

آقای دکتر علیقلی اعتماد مقدم در مورد اساد بهروز می گوید : من از سال ۱۳۰۷ با ایشان بودم ، دوست خانوادگی بودیم ، اساد بهروز وقتی از انگلستان آمد معلم عربی مدرسه دارالفنون شد که من آنجا تحصیل می کردم ، سبك ایشان برای تدریس عربی تازه بود . بعد انجمنی تشکیل دادند بنام انجمن زبان ایران که منهم با اینکه شاگرد بودم جزء آن شدم هدف انجمن واستاد بهروز این بود که لغات بیگانه را از زبان فارسی براند ، استاد بهروز برای اولین بار لغاتی‌برای ارتش درست کرد که تیمسار نخجوان بعرض رضا شاه بزرك رساند و بعد از تصویب پیوسته کلمات ارتش ، سرتیپ ، سرلشکر ، سروان و تمام اصطلاحات نظامی را که استاد بهروز ساخته بود معمول شد . .

در انجمن ما صادق هدایت و مسعود فرزاد هم بودند که البته فرزاد مدت کوتاهی با ما همکاری‌میکرد. هدایت مدت زمانی که با ما بود بیشتر به نوولهای‌وطن پرسانه می پرداخت . مثلا «داش آکل» را آن زمان نوشت .

هر یك قطعه شعری گفتند و کتاب را بوسیله نصرالملك هدایت که چند بار سفیر کبیر ایران بود فرستادیم ، که با حضور مرحوم وثوق الدوله کتاب‌را همراه‌باهدایا به پروفسور ادوارد براون دادند.

پروفسور هدایا و کتاب را به دوستانش و همسایه ها نشان داده و گفته بود که وقتی من از ایران‌تعریف میکنم و یا چیزی می نویسم شایسته آن هستند ، ایرانی ملتی است که تمام مظاهر انسانی در او جمع است ، آن زمان‌ذبیح بهروزمعاون ادواردبراون بود که نامه‌ای برای من نوشت و از قول استاد قدردانی کرد که منهم در جواب اونامه‌ای نوشتم.این کوچکترین کاری بوده است که من کرده‌ام،زیرا وظیفه من بود .

بعد که بایران آمد با هم دوست شدیم و اغلب شب و روز با هم بودیم‌ـ تا اینکه این سفر آخر که برای معالجه به لندن رفته بودم، فرهنگستان ایران بوجود آمد که برای من نیز فرمان آمده بود که جزء فرهنگستان هستم ، دیدم که استاد بهروز هم عضو فرهنگستان است ، آنجا هم باهم بودیم و اکنون دریغی بر این دوست از دست رفته دارم .

دکتر صدیق :

چگونه بابهروز آشنا شدم

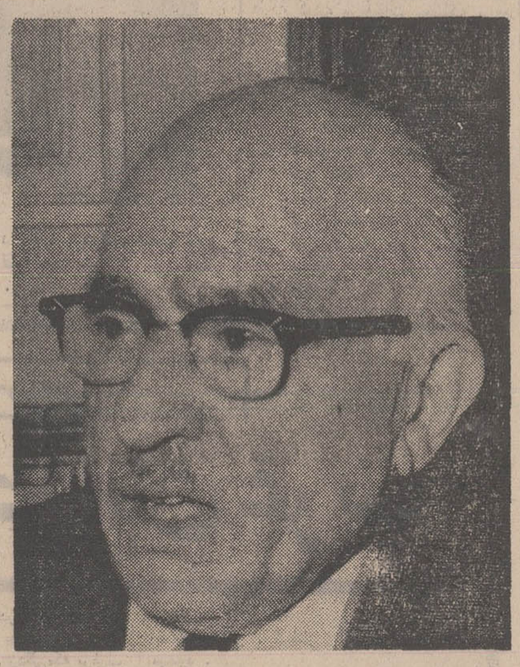

آقای دکتر صدیق اعلم طی یك گفت و شنود تلفنی گفت من فقط می توانم یك شناخت کلی از مرحوم بهروز بدهم . او در دانشکده افسری تدریس می کرد و من در دانشگاه و زیاد با هم محشور نبودیم .

بهروز مرد وطن پرستی بود که به ایران باستان علاقه وافرداشت و میلش این بود که حتی‌الامکان کلمات سره فارسی وارد زبان ما بشود نه اینکه کلمات خارجی .

سال ۱۲۹۹ که ادوارد براون به ۶۰ سالگی رسید ، کلیه خاورشناسان مهم دنیا بمناسبت خدماتی که او به عالم بشریت و همچنین تاریخ مظاهر فکری ایران کرد ، کتابی تهیه کرده بودند با نام «عجب‌نامه» برای اینکه اسم اصلی او «لی، جی، براون» است. من از این کار آگاهی یافتم ، ان زمان تنها روزنامه یومیه تهران «رعد» بود که آقا سید ضیاء می نوشت ،باو نامه‌ای نوشتم که‌مستشرقین چنین کاری کرده‌اند ، خوبست ماهم بخاطرخدماتی که او به فرهنك ایران کرده است اظهار قدردانی کنیم دو نفراز بزرگان بمن تلفن کردند و قرار شد اقدامی بکنیم . کتابی نوشتیم که تصویرش را «کمال‌الملك» کشید و شعرای ایران

آگهی تاسیس شرکت سهامی خاص کشتیرانی پرش‌تانکر

نظر به لایحه قانونی اصلاح قسمتی از قانون تجارت مصوب ۲۴ر۱۲ر۴۷ وبماده یکصد ونود و هفت قانون تجارت و ماده شش آئین‌نامه همان قانون مصوب ۱۳۱۱ خلاصه اظهارنامه و اساسنامه شرکت سهامی خاص کشتیرانی پرس تانکر که در تاریخ ۱۵ر۹ر۱۳۵۰ تحت شماره ۱۵۱۸۷ در این اداره ثبت و درتاریخ همین تاریخ از لحاظ امضاء ذیل ثبت تکمیل گردیده برای اطلاع عموم در روزنامه رسمی کشور و روزنامه کثیرالانتشار اطلاعات آگهی میگردد .

۱ـ نام و نوع شرکت . شرکت سهامی خاص کشتیرانی‌پرس تانکر .

۲ـ موضوع شرکت .

هرگونه عملیات و فعالیت های مربوط به حمل و نقل دریائی در کلیه آبها خرید و اجاره استجاره نگاهداری و بهره‌برداری از انواع کشتی و سایر وسائط نقلیه دریائی قبول‌واعطای‌نمایندگی جهت حمل و نقل دریائی در ایران‌و خارج و هرنوع عملیات‌مجاز بازرگانی که مربوط به موضوع شرکت باشد .

۳ـ مرکز اصلی شرکت . تهران خیابان پامنار ـ ساختمان پخش کالا

۴ـ مدت شرکت . از تاریخ اول آذرماه ۵۰بمدت نامحدود

۵ـ تابعیت شرکت . ایرانی است .

۶ـ سرمایه شرکت . مبلغ بیست میلیون ریال منقسم به دو هزار سهم ده هزار ریالی . بانام .

۷ـ میزان سرمایه پرداختی و شماره فیش بانك مربوطه و مبلغیکه تعهد شده است تمام بهای سهام بموجب گواهی شماره ۲۲۸ر۲ بانك بین‌المللی ایران‌وژاپن به حسابداری‌شماره (۱۶۴۰۴۲) پرداخت گردیده است .

۸ـ موسسین شرکت و تعداد سهام آنها شرکت سهامی خاص صنعتی بهپاك یکهزار سهم‌آقای حسین قاشمیه‌پنجاه‌سهم آقای‌امیرحسین امیر صالح یکصد سهم دوشیزه فتانه امیرصالح دویست سهم آقای امیر مسعود امیر صالح پنجاه سهم آقای امیر مهیار امیر صالح پنجاه سهم آقای امیر مهرداد امیرصالح پنجاه سهم آقای امیر مراد امیر صالح پنجاه سهم آقایان‌فرهاد و فریدون علی و خانم ها فلورا فرشته فیروزه فرناز فرانك ثریا (قاسمیه) هریك پنجاه سهم .

۹ـ اولین مدیران شرکت آقای ابوالقاسم لاجوردی آقای احمد لاجوردی آقای حسین قاسمیه آقای امیر حسین امیرصالح اعضای هیئت مدیره شرکت بمدت دو سال میباشند که آقای حسین قاسمیه را بسمت رئیس هیئت مدیره و آقای احمد لاجوردی نماینده شرکت سهامی خاص صنعتی بهپاك را بسمت نایب رئیس هیئت‌مدیره وآقایان ابوالقاسم لاجوردی و امیر حسین امیر صالح را بسمت مدیران عامل شرکت انتخاب نموده‌اند .

۱۰ـ اختیارات مدیر عامل اداره کلیه امور شرکت بر طبق موازین اساسنامه .

۱۱ـ روزنامه کثیرالانتشاری که برای دعوتها تعیین شده است اطلاعات

۱۲ـ دارندگان حق امضاء شرکت کلیه اوراق و اسناد مالی و تعهدآور شرکت بایکی از دونفر آقایان احمد لاجوردی و ابوالقاسم لاجوردی باتفاق یکی از دونفر آقایان حسین قاسمیه و امیر حسین صالح بامهر شرکت خواهد بود .

۱۳ـ اولین بازرسان اصلی و علی‌البدل شرکت آقایان محمود نیزاری ، محمد رضوانی بازرسان اصلی آقایان پیوس ژوزف‌ـ مرتضی عبداله حسن شاه بازرسان علی‌البدل .

۱۴ـ انحلال شرکت . طبق ماده ۱۹۹ اصلاحی قانون تجارت . م الف ۱۲۲۶۷

رئیس اداره ثبت شرکت ها و مالکیت صنعتی‌مهدی نراقی

آ ـ ۶۷۳۷۸

امامزاده یحیی: آشنایی با اماکن مقدسه تهران

صحن امامزاده یحیی درپنجشنبه شب ها

خیابان ری، شناسنامه تهران است. خانه های هشتی‌دار ، کوچه‌هائی که سنگفرشهارا زیرسیاهی اسفالت پنهان کرده است ،نما های آجری که بوی تاریخی نه چندان دور را میدهند و بوی ناگرفته بازارچه ها تصویری از تهران قدیم رابدست میدهند که البته با تهران امروز تفاوت هائی دارد . تفاوت هائی که در مسیر یک جامعه شناسی شهری ، ساکنان این خیابان را نیز تا حدی جدا از مردم بالانشین تهران میسازد . در اینجا ـ در خیابان ری ـ پنجشنبه ها هنوز ارج و قرب پنجشنبه های تاریخ را دارد و تعجب‌آور نیست اگر ، ساعتی پس از نیمروز پنجشنبه ، زنها را در چادرهای سیاه‌مشاهده کنیم که درگوشی پچ‌پچ میکنند و به دعوتی صمیمانه ، دوستان و همسایگان را به زیارت امامزاده یحیی میخوانند .

وقتی به نزدیکی امامزاده می ـ رسیم ، از تهران امروز جدا می‌افتیم ، زیرا در این جاچشمها آیه صداقت است و دستها،مشتاق گرفتن ضریح و لبها سرشار از دعا و نیاز ...

ای سید بزرگوار ، سلامتی بچه‌ام را از تو میخواهم .
یا جدا ، بزرگوارا ، راضی نشو که بیش از این زمینگیر باشم .

و در دعائی سر شار از تمنا :

یا سیدی ، بخت مرا بگشا و حاجتم را برآور .

و در پرتو نارنجی قندیل های صحن ، دربازتاب سوسوزن شمع های افروخته بدست نیازمندان ، اگر هایهای اشک های غریبانه نباشد ، سکوت ، ابهتی دیگر دارد ...

در سکوت امامزاده میتوان به فکر فرو رفت که کیست این‌وابسته خاندان نبوت :

امامزاده یحیی‌فرزندحضرت سجاد ، امام چهارم شیعیان است ،امامزاده محمد فرزند امامزاده یحیی نیز در اتاقکی جنب مزار پدرخ‌در نقاب‌خاک کشیده است و سالهاست که این هردو بزرگوار زیارتگاه مردم تهران است .

از لوحه‌ای که بر سر در حرم نصب‌شده،میتوان اطلاعات دیگری نیز بدست آورد :

.. مخفی نماند که بقعه متبرک امامزاده یحیی که‌اصل آن در قرن هشتم هجری از خشت ساخته شده بود در اثر سوانح در سال ۱۳۱۸ منهدم گردید .خوشبختانه مرقدمطهر قریب یک متر زیر خاک به صورت اصلی محفوظ ماند، سردابه بقعه نیز در عمق‌چهار متری زمین محفوظ بود . در سال ۱۳۳۰ شمسی به امر شاهانه از طرف فرهنگ‌وهنر اقدام به تجدید ساختمان گردید .

موزه‌ای برای خاك خوردن

امامزاده یحیی ، کتابخانه وموزه هم دارد ، ولی سال های سال است که هیچ تنابنده‌ای وارد آن نشده است . زائران میگویند : «از در بسته نمیشود وارد شد» و متولیان پاسخی‌برای این سئوال که چرا در موزه کتابخانه باز نمیشود ، ندارند .بسادگی میتوان از گرد و غباری‌که «درز» در راپر کرده است فهمید که موزه و کتابخانه امامزاده اگر هم روزی بخواهد باز شود نیاز بساعتها کند و کاو درودگری دارد .

در حیاط امامزاده که آجرهای کهنه فرش شده ،سقاخانه‌ای‌است که حاجتمندان را بسوی خودمی‌ـ کشد .

به آسانی نمیشود دل از اینهمه دیدنی برکند . امامزاده یحیی به حرم ، موزه ، کتابخانه وسقاخانه ختم نمیشود .

چنار های‌قدیمی و پنجشنبه‌بازار کوچه امامزاده یحیی هم دیدنی است .

در این کوچه میتوان چنارهائی را دید که ۵۲۰ سال‌از عمر آنها میگذرد ...کهنسالترین درخت‌های تهران در اینجا بر سرپا هستند، سه چنارتنومندوبلند بالا ،درختانی که سر به آسمان میسایند و تا آخرین نقطه دسترس آن‌پوشیده از میخ است .

چنارها تا۲۰ سال پیش‌شناسنامه نداشتند ولی ازسال ۱۳۳۰رسمیت تاریخی یافتند و با سه تابلو که بر روی آنهانصب شده در ردیف آثار باستانی گیاهی قرارگرفتند. معروفترین چنارها « چنارسوخته» است . زائران امامزاده یحیی به ابهامی شاعرانه میگویند : « چنار سوخته‌ازآن‌آتشین دلهای‌حاجتمند سوخت » ...

سرگیجه یعنی آری

حاجتمندان پس از آنکه شمع افروختند ،دخیل بستند و دعا خواندند ، بر حسب یک سنت قدیمی واردیک«سه‌کنجی» میشوند و پس از خواندن دعا، نیت میکنند ، چنانچه به سرگیجه افتادند . نشانه آن است که حاجتشان روامیشود و به آرزوی خود میرسند .

این رسم هنوز هم در میان زائران امامزاده یحیی‌ازاعتبار نیفتاده است .

پنجشنبه بازار

درکوچه‌امامزاده یحیی‌پنجشنبه‌ها، بساط پنجشنبه‌بازار برپاست‌واگر چه امروز پنجشنبه‌بازار ،آن‌رونق قدیمی را ندارد ولی سنت بر پا کردن آن معمول است وخریداران هم کم نیستند .

زن مسنی که در کوچه امامزاده یحیی منزل دارد از روز های خوش پنجشنبه بازارهای پیشین یاد میکند و میگوید :

« چهل سال است در این کوچه منزل دارم ، اون قدیما که تهرون آنقدر بزرگ نشده بود ، در پنجشنبه بازار ازشیر مرغ تا جان آدمیزاد به قیمت ارزان پیدا میشد ، ولی حالا چند سال است‌که‌دیگر پنجشنبه بازار آن‌رونق‌پیشین راندارد».

... ودربازگشت ،صداقت‌زائران و تقدس امامزاده یحیی و اشتیاق زائران، همه‌جا ، جابجا ،گوشه به گوشه و قدم به قدم بچشم میخورد ... از کوچه که به‌بیرون قدم میگذاریم ، عطار پیرمحله میگوید :

ـ قبول باشد !

قاری قرآن

آقای ایرج قیم یکی از قاریان مشهور ایرانی است که درکلاس های تعلیم قرائت صحیح قرآن مجید با اداره آموزش دینی و نشریات مذهبی سازمان اوقاف همکاری صمیمانه و موثری دارد .

آقای قیم در مسافرت‌هائی که بکشور های اسلامی کرده است ، درباره علم تجوید ، مطالعاتی‌نموده و کتابی تحت عنوان «فن تجوید قرآن مجید» نوشته و به چاپ رسانیده است .

ایرج قیم تاکنون بطور افتخاری وبی‌هیچ چشم‌داشتی در مراسم مختلف شرکت کرده است .

یکی از افتخارات بزرگ زندگی آقای ایرج قیم شرکت درمراسم تشییع‌جنازه اعلیحضرت‌فقیدبعنوان قاری مخصوص میباشد .

شیخ خلیل‌الحصری (رئیس کل قراء دانشگاه ازهر) ، دست قاری قرآن خردسال را که شاگرد آقای ایرج قیم است میبوسد و تشویق مینماید .

جنازه آیت‌الله عاملی‌درجوار مرقد حضرت رضا (ع) دفن شد

جنازه حضرت آیت‌اله آملی با هواپیما از تهران‌به‌مشهد انتقال یافت . در فردوگاه مشهد عده‌ای از روحانیون ، طلاب علوم دینی، بازرگانان، کسبه و طبقات مختلف مردم حضور داشتند و جنازه‌مرحوم آیت‌اله آملی را تا صحن مطهر حضرت رضاعلیه‌السلام تشییع نمودند .

جنازه حضرت آیت‌اله آملی در جوار مرقد امام‌هشتم (ع) بخاك سپرده شد .

بهمین مناسبت مجلس‌ختمی ازطرف‌حضرت آیت‌اله‌العظمی سید محمد هادی میلانی در مسجد جامع گوهرشادمنعقد گردید .

با اجرای طرح توسعه کارخانه نورد اهواز

محصول کارخانه به چهار صدهزار تن درسال خواهد رسید

کارخانه نورداهواز از جمله بزرگترین سرمایه گذاری بخش خصوصی است

تولید فعلی کارخانه سالانه ۱۴۰ هزار تن ورق فولادی بصورت کلاف است

اجتماع سرمایه های کوچك‌در طرحهای‌مفیدنتایج ثمربخش دارد

متن گزارش رئیس هیئت مدیره ومدیرعامل به‌پیشگاه اعلیحضرتین

بطوریکه باستحضارخوانندگان گرامی رسید کارخانه های نورد ورق و لوله سازی‌شرکت سهامی نورد و لوله اهواز بعد از ظهر روز شنبه گذشته‌طی مراسم باشکوهی در پیشگاه شاهنشاه آریامهر وعلیاحضرت شهبانو در محل کارخانه در اهواز گشایش یافت و بهره ـ برداری‌رسمی ازاین کارخانجات آغاز شد .

اعلیحضرتین در ساعت پانزده و بیست دقیقه با هلی‌کوپتر به محل کارخانه تشریف‌فرماشدند و مورد استقبال قرار گرفتند . در محوطه کارخانه‌اعضای‌هیئت مدیره و سهامداران شرکت سهامی نورد و لوله اهواز به حضور اعلیحضرتین معرفی شدند .

شاهنشاه و شهبانو سپس به تالار اجتماعات کارخانه‌تشریف‌ـ فرما شدند و در اینجا آقای هوشنك انصاری وزیر اقتصاد ضمن عرض خوش‌آمدگزارشی درباره این کارخانه معروض داشت .

سپس آقای مهندس سعید هدایت رئیس هیئت مدیره و مدیر عامل شرکت گزارش عملیات انجام یافته را بعرض رسانید آنگاه اعلیحضرتین از قسمت های مختلف کارخانجات بازدید کردند و در هر قسمت از طرف آقای مهندس سعید هدایت مدیر عامل شرکت و مهندسان کارخانه توضیحات لازم بعرض رسید .

اعلیحضرتین ساعت شانزده و چهل دقیقه در میان ابراز احساسات شدید کارگران و کارکنان ، کارخانجات نورد ورق‌و لوله سازی اهواز راترك فرمودند در این مراسم آقای هویدا نخست وزیر ، وزیر دربار شاهنشاهی ، وزیران اقتصاد ، آب و برق ، رئیس هیئت مدیره‌و مدیرعامل‌شرکت ملی نفت ، ژنرال آجودان شاهنشاه ، معاون وزارت دربار، استاندار خوزستان رئیس دفتر شهبانو و قائم مقام ، رئیس کل تشریفات شاهنشاهی حضور داشتند .

متن گزارش

در زیر گزارش آقای‌مهندس سعید هدایت رئیس‌هیئت‌مدیره و مدیر عامل شرکت سهامی نورد و لوله اهواز چاپ می ـ شود :

شاهنشاها ، علیاحضرتا

برای جان‌نثار ، موسسین و مدیران . کارکنان وکارگران شرکت سهامی نورد و لوله اهواز افتخار بزرگی است که مقدم مبارك اعلیحضرت همایون شاهنشاه آریامهر وعلیاحضرت شهبانو را به کارخانجات‌نورد و لوله اهواز خیرمقدم عرض نمایند .

دو کارخانه نورد ورق فولادی و لوله سازی که امروز ازنظر مبارك خواهد گذشت نتیجه تلاش پی‌گیر چهل ماهه‌عده‌ای است که باشور و علاقه وافر کوشیده‌اند در پرتو انقلاب سفید شاه و ملت در زمانی که پراثرتدابیر شاهنشاه معظم راه پیشرفت و ترقی به روی مردم گشوده شده‌است دردگرگونی چهره صنعتی کشور عزیز خود سهمی داشته و امروز بتوانند با سربلندی و افتخار حاصل زحمت خود را هر چند که در مقابل افکار و آرزو های بلند شاهنشاه ناچیز باشد به‌پیشگاه مبارك ملوکانه عرضه نمایند .

شاهنشاها

در طرح ایجاد و ساختمان‌این دو کارخانه از دانش و هنر موسسات فنی و متخصصین خارجی دو کشور انگلستان و آلمان که از جمله پیشروان صنعت فولاد هستند استفاده شده بطوری که در این طرح هفت موسسه معتبرفنی‌انگلیسی آلمانی برای ساخت و نصب ماشین آلات اصلی و بیست موسسه فنی دیگر برای ساخت لوازم و ماشین آلات فرعی مشارکت داشته‌اند . طرح کارخانه و نظارت در اجرای‌آن توسط مهندس مشاور استکه انجام گرفته‌و دوموسسه‌مهندس مشاور آستروپلان‌ومگردومیان تهیه و نقشه و نظارت ساختمان های اصلی و ساختمانهای‌فلزی وکارخانه را بعهده داشته‌اند. کلیه ساختمانهای فلزی و ساختمان های اصلی کارخانه بدست پیمانکاران‌ایرانی ساخته شده است‌و بطور متوسط‌بانصد نفر مهندس و متخصص ـ استادکار و کارگر ایرانی‌برای مدت دو سال در کار ساختمان این دو کارخانه زحمت کشیده و کار کرده‌اند .

سرمایه گزاری

میزان سرمایه‌گذاری طرح تاکنون به یك میلیارد وهفتصد و پنجاه میلیون ریال بالغ گردیده و با درنظر گرفتن‌یك میلیارد ریال تنخواه‌گردان مورد نیاز جمعا دو میلیارد و هفتصد و پنجاه میلیون ریال جهت ایجاد و گردش کار این کارخانه سرمایه‌گذاری شده است که دربخش خصوصی‌یکی از بزرگترین طرحهائی است که در سالهای اخیر به مرحله اجرا در آمده است .

ظرفیت تولید سالیانه کارخانه در حال حاضر حداقل ۱۴۰ هزار تن ورق فولادی بصورت کلاف و ۴۰هزار تن لوله‌سیاه و گالوانیزه از قطرنیم‌اینچ تا ۶ اینچ می باشد . این تولید فقط در دو نوبت کار هشت ساعته بدست می ایدو مقدار آنرا هم اکنون بااضافه کردن نوبت کار می توان افزایش داد .

به پیروی از نظرات دولت در تامین نیازمندیهای برنامه های عمرانی‌وبا توجه به توسعه و جهش اقتصاد کشور هم اکنون‌اولین‌طرح توسعه کارخانه های نوردو لوله سازی جهت تصویب تقدیم وزارت گردیده است که با اجرای آن ظرف مدت دو سال تولیدات ورقهای فولادی این کارخانه به ۳۰۰ هزار تن در سال و تولیدات لوله سیاه و گالوانیزه به۱۰۰ هزار تن در سال بالغ خواهد گردید . بعلاوه کارخانه‌قادر خواهد بود انواع فولاد های سخت را نورد کرده و برای صنایع واسطه‌ای که احتیاج به ورق های فولادی مخصوص دارندازشاسی اتومبیل‌و کامیون و تریلی گرفته تا ورق های فولادی برای ماشین سازی ، تراکتور سازی و ساختمانهای فلزی را در حدود اندازه های تولیدی خود تامین نماید .

شاهنشاها

هم اکنون در این دو کارخانه تعداد بیست نفر مهندس و متخصص و هشتاد نفر کارمند و۶۰۰نفراستادکار و کارگرایرانی که ظرف شش ماه اخیر و در دوره بهره برداری آزمایشی عملا تعلیمات فنی لازم را فرا گرفته‌اندمشغول به‌کار هستند، تعدادمتخصصین خارجی‌که از ابتدای‌کار برای مدت دوسال‌از موسسه فولاد انگلستان جهت آموزش و اداره فنی کارخانه استخدام شده‌اند از ۱۶ نفر متجاوز نیست .

با سر بلندی و افتخار بعرض میرساند که‌مهندسین و متخصصین و استادکاران و کارگران ایرانی در ظرف این مدت کوتاه با عشق و علاقه کامل درفراگرفتن کارآنچنان پیشرفت کرده‌اند که در مقام مقایسه نظیر نداشته و هم اکنون قسمت های حساس این کارخانه بدست ایرانی در گردش و کار میباشد و این حاکی از هوش ایرانی است که در هر کار ولو سخت و مشکل باشد در صورتیکه‌بنحو صحیح تعلیم یابد هنر ذاتی خود را به منصه بروز و ظهور میرساند .

شاهنشاها

در ایجاد این دو کارخانه عده زیادی در بخش خصوصی سرمایه گذاری کرده‌اند ، شرکت نورد و لوله اهواز از جمله شرکتهای‌صنعتی‌معدودی است که در آن مدیریت از سرمایه‌گذاری تفکیك گردیده است و مدیران شرکت در سرمایه هنگفتی که‌جمع‌آوری شده است دارنده کمتر از دودرصد سرمایه‌شرکت‌هستند.

چاکر در پیشگاه مبارك ملوکانه وظیفه‌دارد ازموسسین این طرح و در راس آنها بانك‌توسعه‌صنعتی‌ومعدنی‌ایران که همگام‌باسایر افراده‌وجهات ایجاد چنین کارخانه‌ای را که در حد خود در خاورمیانه کم نظیر است فراهم آورده‌اندنام برده و صادقانه بعرض برساند که اگر یك چنین موسساتی وجود نداشت برای بخش خصوصی امکان براه انداختن نظایر چنین طرح هائی‌بسیار مشکل می نمود . بانك‌توسعه صنعتی و معدنی ایران همگام با بخش خصوصی در مطالعه این طرح‌وایجاد کلیه تسهیلات لازم برای به ثمر رسانیدن آن سهم اصلی‌واساسی داشته است.مشارکت موسساتی‌مانند بانك توسعه صنعتی و معدنی ایران و سازمان برنامه که سرمایه گذاری صنعتی را همواره تشویق کرده‌اند ـ و سازمان شاهنشاهی خدمات اجتماعی و شرکت سرمایه گذاری کنسرسیوم و شرکت سهامی بیمه ایران و بانك کار و بیمه ساختمان و کار باعث تشویق سایر افراد ایرانی بوده که با علاقه و رغبت در خرید سهام این شرکت در حدود امکانات خود ولو اندك بوده است اقدام کرده‌اند و اکنون ملاحظه‌مینمایند اجتماع سرمایه های کوچك در طرح های سالم و مفید چه نتایج ثمر بخشی برای کشور و خود آنها در بردارد .

وام و مشارکت

در این طرح برای اولین‌بار در ایران و در اثر راهنمائی های مجدانه بانك توسعه‌صنعتی و معدنی ایران و کمك وزارت دارائی و بانك مرکزی ایران شرکت مالی بین‌المللی (آی. اف . سی) که شرکتی است وابسته ببانك جهانی سرمایه گذاری کرده است ، این موسسه مالی به طرحهای مفید بخش خصوصی کشور های عضو خود که در حال توسعه هستند وام داده و در سرمایه گذاری با آنها مشارکت می‌ـ نماید .

به دنبال آی.اف.سی بانك اف آمریکا نیز توسط یکی از موسسات خود در این شرکت سهیم و شریك گردیده است وبلاتردید شریك‌شدن یك‌چنین موسساتی هر قدر سهام آنها محدود باشد اسباب اعتبار برای یك موسسه صنعتی خصوصی خواهد بود .

طرحهای بزرك صنعتی دربخش خصوصی در زمان ساخت و خصوصا در موقع بهره برداری نیازمند ضمانت‌نامه بانکی‌اعتبار وتنخواه گردان‌میباشدخوشبختانه موسسات بانکی تجاری همگام با بانکهای تخصصی صنعتی کمك های ذیقیمتی به اجرای طرحهای صنعتی می نمایند . چاکر وظیفه دارد در پیشگاه مبارك از مساعدتهای بانك ملی ایران ، بانك صادرات ایران که با تمام امکانات خود در پیشرفت این طرح کمك کرده و اجرای آنراتسهیل کرده‌اند نام برده و تشکر نماید . سازمان آب‌وبرق خوزستان در تامین ـ ۱۵ هزار کیلووات نیروی برق کارخانه‌و اداره کل گمرك در ترخیص ماشین آلات کارخانه مساعدتهای ذیقیمتی به این‌شرکت کرده‌اند که وظیفه دارد به شرفعرض مبارك رسانیده و از این دو سازمان سپاسگزاری نماید .

شاهنشاها

سیاست صنعتی دولت ووزارت اقتصاد در گذشته و حال‌همواره معطوف بدان بوده است که بموازات اجرای وسیع برنامه های صنعتی در بخش دولتی‌مردم وموسسات خصوصی را در سرمایه گذاری در صنعت و توسعه صنایع تشویق و ترغیب نمایند .

از ابتداکه طرح این‌دو کارخانه مورد مطالعه قرار گرفت‌تاکنون که به مرحله اجراوعمل‌درآمده است. این شرکت همواره از تشویق و کمك های قانونی و ذیقیمت وزارت اقتصاد بهره‌مند گردیده و اولیاء این وزارت در بثمر رسانیدن این طرح سهمی بسزا داشته‌اند .

جان نثار وظیفه خود می‌داند دراین موقع که کارخانجات نورد و لوله اهواز آماده افتتاح است در پیشگاه‌شاهانه ازاولیاءوزارت اقتصادصمیمانه‌تشکروسپاسگزاری نماید .

سیاست مثبت وزارت اقتصاد در تشویق بخش خصوصی‌جهت پیشرفت و تجهیز صنایع‌ایرانی برای تولید بیشتر و بهتر نوید میدهد که صنایع ایران پس‌از طی یك دوره موفقیت آمیز با شتابی که هم‌اکنون کسب کرده است در دهه آینده آنچنان شکوفان و درخشان گردد که همواره مورد نظر شاهنشاه آریامهربوده‌وبار هادرفرمایشات خود وصول بدان را به مردم شاهدوست این سرزمین اعلام فرموده‌اند .

شاهنشاها

امروز افتخار بزرگی نصیب موسسین و مجریان این طرح صنعتی شده که اعلیحضرت همایون شاهنشاه‌اراده‌فرموده‌اند با دست مبارك خودکارخانه‌نورد و لوله اهواز را افتتاح فرمایند تقارن‌تشریف‌فرمائی‌اعلیحضرتین را در ماه آذر به این کارخانه به فال نیك می گیریم در این ماه پر سعادت شاهنشاه ایران بادو اقدام پیروز خود آتش‌شوق و غرور را در دل ایرانیان چنان شعله‌ور ساختند که خاطره آن برای ابد دردل مردم و صفحات تاریخ پرشکوه ایران نقش‌بسته است .

اینك از پیشگاه‌مبارك ملوکانه استدعا می نماید با افتتاح کارخانجات نورد ورق و لوله سازی جان نثار ، موسسین ،

بقیه درصفحه ۱۹

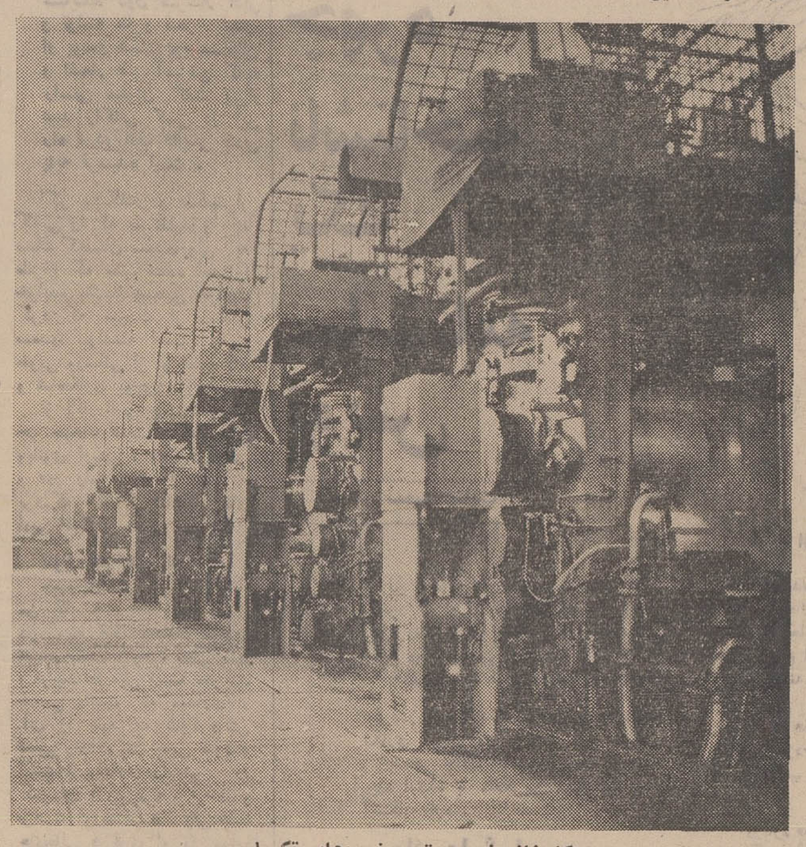

کارخانه نوردورق ـ نوردهای تکمیل

کارخانه لوله سازی ـ خط جوش لوله ، قسمت تکمیل

نوشته : دکترشریعتی

شرق‌زدگی جوانان غرب

ماشین‌زدگی مادی و فرهنگ بورژوازی مصرفی دنیا از انسان حیوانی اقتصادی ساخته و بشریت را در اوج قدرت علمی و صنعتی ، از درون پوك و پوچ و خشك و کم عمق نموده و آدمها را نیرومند و زرنگ اما بسیار پست و حقیر واز نظر اخلاقی و روحی ضعیف کرده است ، انسان امروز را علیه این زندگی که برایش ساخته است ، به عصیان وا داشته است . عصیان علیه فرهنگ تجارتی ، علیه فرهنگ صنعتی وعلیه زندگی مصرفی ، این است که در آمریکا ، فرانسه وانگلستان امروز ، روح عصیان فردی متوجه شرق و شرق یعنی هند شده است .

اکنون آرزوی جوان روشن‌بین وخودآگاه غربی اینست که علیه آن زندگی‌دودوضعیف، ریتم خشك یکنواخت و زندگی مقتدر و مصرفی بیروح ، طغیان کند ورهائی بیابد و خویشتن را به فضائی پراز روحانیت و عشق ومعنویت ، که فکر میکند هنداست، بکشاند، ورهائی یافته از آن بناهای عظیم صنعتی ، در معابد ساکت و مرموزی که هزاران پیام اسرارآمیز در گوش انسان خاموش می‌ریزد آرامشی بیابد.

این وسوسه شدید «شرق زدگی»که برغرب حاکم است، همچون وسوسه غرب‌زدگی‌است که در شرق حکومت میکند . همچنان که شرقیها ،در غرب زدگیشان ، چون غرب رانمی شناسند ، ناشیانه و با تلقی‌ای مسخ شده ، از تمدن غرب اقتباس میکنند ، جوان غربی نیز بانیازی شدید به روحانیت افراطی وپارسائی معنوی ، نمی تواند زندگی بورژوازی واشرافی بدرانش را که‌بقیمت استعمار واستثمار جهان و جنایات‌هولناک وغارت تمام بشریت بدست آمده است ، تحمل کند . جوان غربی ازدنیـــای‌خویش می‌برد واز آنهمه‌میگذرد و به این‌سوی‌جهان می‌آید ، به شرق ، تا از معنویت روحانیت ویا از مکاتب عرفانی ومذهبی هند الهام بگیرد . ولی چون شرق و معنویت هایش را باهمه نیازی که بدان دارد، نمی‌شناسد، همچنان که ما شرقیها غرب را نمی‌شناسیم ، بجای بهره‌گرفتن از شرق بعنوان عاملـــی بسیار مترقی ، گرفتار اعمالی ناشیانـــه میشود .

امروزه در غرب ، روح غربی ، گرایش شدید بسوی شرق یافته است و علیه‌مادیت عصیان کرده است. ودر شرق ، روشنفکر شرقی علیه معنویت وعرفان علم طغیان بر افراشته و گرایش شدید به مادیات و زندگی مصرفی یافته است .

غرب، که طی قرون هفده و هیجده‌ونوزده، بشدت طرفدار مادیات و زندگی مصرفی ، وقدرت مادی و برخورداری زمینی بـــود اکنون مدتها پس از پیروزی واشباع کامل علیه همه چیز هائی که بشدت در راه بدست آورد نشان میکوشید ، قیام کرده است .

در چنین وضعی باید واقعیت‌ها راشناساند وایجاد یک ایمان منطقی وشناختن ادیان ، نه تنها تحقیقی علمی است بلکه دربرابر این مادیات گرائی که در قشر روشنفکر ترویج میابد روح مقاومی خواهد بود.

آگهی مناقصه

شرکت تعاونی کارخانه سیمان تهران واقع در غنی‌آباد شهر ری برای طبخ و اداره نانواخانه خود بیك نفر نانوای دفتون پزبا شرایط زیر قرارداد منعقد مینماید .

۱ـ داشتن حداقل ۵سال سابقه کار .
۲ـ سپردن تضمین نقدی بمبلغ ۵۰۰۰۰ ریال .

واجدین شرایط همه‌روزه بجز ایام تعطیل به محل شرکت مراجعه فرمایند و یا با تلفنهای ۷ـ ۵۹۵۰۶ـ داخلی ۸۸تماس حاصل نمایند .

آـ۲۷۳۲۱

آگهی مناقصه

شرکت سهامی کارخانجات ونک یک دستگاه ماشین چدن پاك‌کن پرتابی مورد نیاز خود را از طریق مناقصه خریداری مینماید . داوطلبان میتوانند شرائط شرکت در مناقصه را از بازرگانی شرکت واقع‌درونک دریافت وپیشنهادات خود را تا آخر وقت اداری ۱۱ر۱۰ر۱۳۵۰ به دفتر شرکت تسلیم و رسید دریافت دارند م‌الف ۱۲۰۹۹

۱ـ۲ آـ۶۶۸۹۸ شرکت سهامی کارخانجات ونک

شرکت ملی نفت ایران

شرکت ملی نفت ایران

انتخاب دیپلمه کارآموز جهت تأمین افرادفنی مورداحتیاج پالایشگاههای داخلی

بدینوسیله باطلاع داوطلبانی که در امتحانات کتبی روز جمعه ۲۸ آبان ماه ۱۳۵۰ شرکت نموده‌اند و نام آنان ذیلا در دو گروه (الف ـ دیپلمه های طبیعی و ریاضی ب ـ دیپلمه های هنرستانهای صنعتی) درج گردیده است می رساند که برای انجام مصاحبه طبق برنامه‌زیر با در دست داشتن مدارك مشروحه ذیل :

ـ شناسنامه عکس‌دار ـ اصل گواهینامه تحصیلی ـ اصل برك خاتمه خدمت ویا برك معافی دائم وظیفه عمومی در اداره استخدام شرکت ملی‌نفت ایران واقع در خیابان کاخ شمالی شماره ۷۶ حضور بهم رسانند .

شروع مصاحبه صبحها ساعت ۸و بعد ازظهر ها ساعت یك خواهد بود .

گروه الف ـ دیپلمه‌های طبیعی وریاضی

شماره کارت	نام و نام خانوادگی	تاریخ مصاحبه
۷	غلامعلی منصوری	٤ دیماه ـ صبح
۹	علی محمدی	٤ دیماه ـ صبح
۱۰	رمضانعلی زمان	٤ دیماه ـ صبح
۲٤	حسن جوزدانی	٤ دیماه ـ صبح
۲٦	یوسف ستارزاده شیروان	٤ دیماه ـ صبح
۳۵	حمید معیری ملکی	٤ دیماه ـ صبح
۳۹	حسین نیك پی	٤ دیماه ـ صبح
٤۲	علی‌محمد لباقی	٤ دیماه ـ صبح
۵۱	ناصر یکتای حسن‌کیاده	٤ دیماه ـ صبح
٦۰	اسداله زجاجی	٤ دیماه ـ صبح
٦۳	هوشنگ امینی‌شش‌ملوکی	٤ دیماه ـ صبح
٦٤	احمد حاجی محمدی‌توران‌پشتی	٤ دیماه ـ صبح
۸۵	رمضانعلی رضائی	٤ دیماه ـ صبح
۹٤	امراله خدابخشی	٤ دیماه ـ صبح
۹۷	حسن مامندی	٤ دیماه ـ صبح
۱۰۵	مسعود مومنی	٤ دیماه ـ صبح
۱۰۷	یداله قدرت	٤ دیماه ـ صبح
۱۰۹	غلامحسین احمدیانی	٤ دیماه ـ صبح
۱۱۱	حمید مظفرنیا	٤ دیماه ـ صبح
۱۲۳	تقی شاهی	٤ دیماه ـ صبح
۱۲۸	حسین رضائی	٤ دیماه ـ صبح
۱۵۵	سیف‌اله کاویانی	٤ دیماه ـ صبح
۱۵۹	عبداله نوریان	٤ دیماه ـ صبح
۱٦۱	هوشنگ علیزاده شمسی‌فارسونی	٤ دیماه ـ صبح
۱۷٤	سیروس رضائی	٤ دی‌ماه ـ بعداز ظهر
۱۷۵	محمدعلی دلشادی	٤ دی‌ماه ـ بعداز ظهر
۱۷۷	آقاجان بیدلی	٤ دی‌ماه ـ بعداز ظهر
۱۷۸	سیداحمد میرنظامی	٤ دی‌ماه ـ بعداز ظهر
۱۸٤	داود نیستانی	٤ دی‌ماه ـ بعداز ظهر
۱۸۸	سیداحمد صدرالغروی	٤ دی‌ماه ـ بعداز ظهر
۱۹۰	ابراهیم فرجی	٤ دی‌ماه ـ بعداز ظهر
۱۹٦	علی‌اصغر طقانی	٤ دی‌ماه ـ بعداز ظهر
۲۳۱	صمد خلیلی	٤ دی‌ماه ـ بعداز ظهر
۲۳٤	محمدصفری	٤ دی‌ماه ـ بعداز ظهر
۲۳۵	محمدحسن حشمت‌زاده	٤ دی‌ماه ـ بعداز ظهر
۲۳۷	بارتیوکیخامگردیچیان	٤ دی‌ماه ـ بعداز ظهر
۲۳۸	شهاب میرزاده‌واقفی	٤ دی‌ماه ـ بعداز ظهر
۲٤۲	علیرضا مقصودی	٤ دی‌ماه ـ بعداز ظهر
۲۵۱	سیروس محبی‌سالکده	٤ دی‌ماه ـ بعداز ظهر
۲۵۲	محمود سلیمانی‌روزبهانی	٤ دی‌ماه ـ بعد از ظهر
۲۵۳	عباس الکوس	۵ دی ماه ـ صبح
۲۵٤	علی‌بشیری آرانی	۵ دی ماه ـ صبح
۲۵٦	هوشنگ بهارلوهوره	۵ دی ماه ـ صبح
۲٦۰	محمدقاسم معتمدی	۵ دی ماه ـ صبح
۲٦۳	غلامرضا اویسی	۵ دی ماه ـ صبح
۲٦٤	محمود زرمهرزمین	۵ دی ماه ـ صبح
۲٦٦	میرسعید حجازی	۵ دی ماه ـ صبح
۲٦۹	محمدرضا برخورداریان	۵ دی ماه ـ صبح
۲۷٤	علی‌اکبر شریفیان	۵ دی ماه ـ صبح
۲۷۸	اکبر ذوالعین	۵ دی ماه ـ صبح
۲۸۰	نظام دوانی‌زاده	۵ دی ماه ـ صبح
۲۸٤	نصرالشجری	۵ دی ماه ـ صبح
۲۹۵	مجید یونسی	۵ دی ماه ـ صبح
۲۹٦	حسین حاجی اسمعیل	۵ دی ماه ـ صبح
۳۰٤	منصور نادری	۵ دی ماه ـ صبح
۳۱۲	غضنفر نصرالمزاده خاکیانی	۵ دی ماه ـ صبح
۳۱۳	هادی جامه‌در	۵ دی ماه ـ صبح
۳۱۵	خداوردی معالی	۵ دی ماه ـ صبح
۳۲۳	محمد حسین وهابی	۵ دی ماه ـ صبح
۳۲۵	حسین نظامی وندچگینی	۵ دی ماه ـ صبح
۳۲٦	محمد صالح یوسف مازندرانی	۵ دی ماه ـ صبح
۳۲۸	علیرضا فتحعلی‌خان	۵ دی ماه ـ صبح
۳۲۹	اصغر محمدزاده غرب‌نژاد	۵ دی ماه ـ صبح
۳۳۰	طاهربرنجی‌یوسفی	۵ دی‌ماه ـ بعداز ظهر
۳۳۲	حسن امامقلی	۵ دی‌ماه ـ بعداز ظهر
۳۳۸	مصطفی یزدانیان	۵ دی‌ماه ـ بعداز ظهر
۳٤۱	محمدعلی اعتمادسعید	۵ دی‌ماه ـ بعداز ظهر
۳٤۷	مهرداد شغلی	۵ دی‌ماه ـ بعداز ظهر
۳۵۰	مصطفی احمدوند	۵ دی‌ماه ـ بعداز ظهر
۳۵٤	حسنعلی دانش	۵ دی‌ماه ـ بعداز ظهر
۳۵۵	علی‌عامری مزدآبادی	۵ دی‌ماه ـ بعداز ظهر
۳٦۲	نادر نظرعلی زاده	۵ دی‌ماه ـ بعداز ظهر
۳۷۰	داود مقدم‌تبار	۵ دی‌ماه ـ بعداز ظهر
۳۷٦	ابوالفضل میرزاجانی	۵ دی‌ماه ـ بعداز ظهر
۳۷۷	حسن بهمنی	۵ دی‌ماه ـ بعداز ظهر
۳۸٤	غلامحسین یاشین	۵ دی‌ماه ـ بعداز ظهر
۳۸۷	بهادر حاجی‌وندی	۵ دی‌ماه ـ بعداز ظهر
۳۸۸	اسماعیل پورخلیلی‌غریب	۵ دی‌ماه ـ بعداز ظهر
٤۰٦	نصراله پورکاظمی‌خالص	۵ دی‌ماه ـ بعداز ظهر
٤۰۹	جعفر انیسی	۵ دی‌ماه ـ بعداز ظهر
٤۱۱	سیداحمد بزرگزاد ارباب	٦ دی ماه ـ ـ صبح
٤۱۲	محسن کارخانه‌یوسفی	٦ دی ماه ـ ـ صبح
٤۱۵	علیرضا فتحی‌روشن	٦ دی ماه ـ ـ صبح
٤۱۹	بهروز هنرفر	٦ دی ماه ـ ـ صبح
٤۲۵	علی‌اکبر ربیعی	٦ دی ماه ـ ـ صبح
٤۳۱	حسن کرم‌زاده دیزجی	٦ دی ماه ـ ـ صبح
٤۳۲	گودرز ماوندی	٦ دی ماه ـ ـ صبح
٤۳٤	شهریار ظفری	٦ دی ماه ـ ـ صبح
٤۳٦	غلامرضا داودی	٦ دی ماه ـ ـ صبح
٤٤٦	اسماعیل کیانی‌جو	٦ دی ماه ـ ـ صبح
٤۵۷	مصطفی اداره	٦ دی ماه ـ ـ صبح
٤٦٤	محمد کریمی یزدی	٦ دی ماه ـ ـ صبح
٤۷۳	محمدتقی خدابخش	٦ دی ماه ـ ـ صبح
٤۷۷	بهروز طالبی	٦ دی ماه ـ ـ صبح
٤۷۹	ابوالفضل سلیمی	٦ دی ماه ـ ـ صبح
٤۸۵	علی‌محمد رمضانی	٦ دی ماه ـ ـ صبح
٤۸۷	مصطفی بهره‌مند	٦ دی ماه ـ ـ صبح
٤۸۸	مهدی میش‌مست‌هراتی	٦ دی ماه ـ ـ صبح
٤۸۹	جوادهمدانی	٦ دی ماه ـ ـ صبح
٤۹۰	محمدعلی عبدالصالحی	٦ دی ماه ـ ـ صبح
٤۹٤	مرتضی دستی	٦ دی ماه ـ ـ صبح
٤۹۷	فریدون محمدعلی قلعه‌پورخمسه	٦ دی ماه ـ ـ صبح
۵۰۳	فریدون اسپری	٦ دی ماه ـ ـ صبح
۵۰٤	غلامرضا درسیلی‌رامین	٦ دی ماه ـ ـ صبح
۵۱۳	بهرام ولدخانی	٦ دی ماه ـ بعدازظهر
۵۱٤	محمود سروری	٦ دی ماه ـ بعدازظهر
۵۲۳	علیمحمد احمدی میرآبادی	٦ دی ماه ـ بعدازظهر
۵۳۰	نیسان‌اله یزدانی	٦ دی ماه ـ بعدازظهر
۵۳۵	تریک زاکی	٦ دی ماه ـ بعدازظهر
۵٤٤	رضا میری	٦ دی ماه ـ بعدازظهر
۵٤۵	محمد افلاکی	٦ دی ماه ـ بعدازظهر
۵٤٦	محمود خواهشی حسن‌کیان	٦ دی ماه ـ بعدازظهر
۵۵۲	اسفندیار اسکندری	٦ دی ماه ـ بعدازظهر
۵٦٤	بهرام فتحی	٦ دی ماه ـ بعدازظهر
۵۸۱	محمود خالدی علی‌دوستی	٦ دی ماه ـ بعدازظهر
۵۸۳	حسین مدرس فریز هندی	٦ دی ماه ـ بعدازظهر
۵۸۵	کاوش انصاری پیرسرائی	٦ دی ماه ـ بعدازظهر
۵۸۹	محمد رضا غفارزاده نمینی	٦ دی ماه ـ بعدازظهر
۵۹۹	منوچهر جمشیدی	٦ دی ماه ـ بعدازظهر
٦۰۰	محمدباقر گرامی	٦ دی ماه ـ بعدازظهر
٦۰۳	منوچهر عبدی	۷ دی ماه ـ صبح
٦۰٤	فرهنگ حمیدیان	۷ دی ماه ـ صبح
٦۱۱	رحیم فتحی	۷ دی ماه ـ صبح
٦۱۸	احمد ثابت‌آزاد	۷ دی ماه ـ صبح
٦۲۳	یعقوب ملاجعفری	۷ دی ماه ـ صبح
٦۲۵	محمدزمان زاده	۷ دی ماه ـ صبح
٦۲۹	خسرو مظاهری	۷ دی ماه ـ صبح
٦۳۲	جمال ستمار	۷ دی ماه ـ صبح
٦۳٦	سیدمصطفی طیبی	۷ دی ماه ـ صبح
٦٤۳	غلامعلی حاج‌ملادرویش	۷ دی ماه ـ صبح
٦۵۸	جعفر سیف‌اله	۷ دی ماه ـ صبح
٦۵۹	محمد حسین ذاکر صفائی	۷ دی ماه ـ صبح
٦٦۰	سیدمحمد حسن‌سعادت	۷ دی ماه ـ صبح
٦٦۵	عباسعلی عبداله‌زاده ریحانی	۷ دی ماه ـ صبح
٦٦٦	صمد رحیمی	۷ دی ماه ـ صبح
٦۷۵	جلیل احمدنیا	۷ دی ماه ـ صبح
٦۸۵	جهانگیر حشمتی	۷ دی ماه ـ صبح
٦۸٦	فریدون توده‌فلاح	۷ دی ماه ـ صبح
٦۸۹	مهسن ریحانیان	۷ دی ماه ـ صبح
٦۹۳	جلیل اسدی	۷ دی ماه ـ صبح
٦۹٤	جلال‌الدین عربشاهی	۷ دی ماه ـ صبح
٦۹۵	میرزاعلی آقاصداقت پیشه	۷ دی ماه ـ صبح
٦۹۹	علی کاظمی‌آرانی	۷ دی ماه ـ صبح
۷۰۰	غلامرضا کیانی‌شیخ‌آبادی	۷ دی ماه ـ بعداز ظهر
۷۰۲	محمود صلاحی	۷ دی ماه ـ بعداز ظهر
۷۰۳	سیدحسن حسینی‌نژاد	۷ دی ماه ـ بعداز ظهر
۷۰٤	منوچهر امینیان	۷ دی ماه ـ بعداز ظهر
۷۰۷	جعفر ندائی	۷ دی ماه ـ بعداز ظهر
۷۰۹	سیدعلی شاهزاده‌احمدی	۷ دی ماه ـ بعداز ظهر
۷۱٤	سیدمحمد فاطمی‌عقداء	۷ دی ماه ـ بعداز ظهر
۷۱۷	بهمن‌رئیس فرشید	۷ دی ماه ـ بعداز ظهر
۷۲۰	حسین شمشیری	۷ دی ماه ـ بعداز ظهر
۷۲۳	سید محسن سعیدزنوری	۷ دی ماه ـ بعداز ظهر
۷۲٤	عنایت‌اله اتحاد	۷ دی ماه ـ بعداز ظهر
۷۲٦	قهرمان بخشی	۷ دی ماه ـ بعداز ظهر
۷۲۸	علی بنی‌هاشمی	۷ دی ماه ـ بعداز ظهر
۷۳۱	خسرو اژدری	۷ دی ماه ـ بعداز ظهر
۷۳٤	خلیل غفورزاده	۷ دی ماه ـ بعداز ظهر
۷۳۵	تقی سید صالحی	۷ دیماه ـ بعدازظهر
۷۳۷	کریم فرید افشار	۷ دیماه ـ بعداز ظهر
۷٤۱	غلامحسین نوحی	۸ دیماه ـ صبح
۷٤۳	نصرت‌اله ربانیان	»
۷٤۵	مصطفی اثنی‌عشری اصفهانی	»
۷٤۸	محمدرضا محمدی بوکانی	»
۷۵۱	میرهادی سیداشرف	»
۷۵٦	احمد قاضی شعرباف	»
۷٦٦	غلامرضا صبوری	»
۷۷۳	اقبال مشحون	»
۷۷٤	رحیم قصابی میلانی	»
۷۷۹	حسین نظری‌رباطی	»
۷۸۳	تورج مشعوف	»
۷۹٤	محمدباقر عالم‌بخش	»
۷۹۸	منوچهر پاکنیت	»
۸۰۳	محمدعلی مصلحی	»
۸۰٤	مرتضی آورمانی	»
۸۱۱	ناصر چمن‌بهار	»
۸۱۲	یعقوب شاکری اسدی	»
۸۱۳	پرویز مقدس‌زاده	»
۸۲۸	ذبیح‌اله حاجیان	»
۸۳۸	منوچهر عارفی	»
۸۵۵	سیدحسین فخرزادگان	»
۸۵۷	منصورعلی مستخدمین حسینی	»
۸۵۹	مسعود سخائی	»
۸٦٤	یوسف‌پورسلطانی	»
۸٦۸	محمدعلی منصوری القلندیسی	۸ دیماه ـ بعد از ظهر
۸۷۳	ناصر محمودی	»
۸۷٤	عبدالحمد صفازاده	»
۸۷٦	هوشنگ اسماعیل‌زاده	»
۸۷۷	غلامرضا رنجی	»
۸۷۹	علی‌اکبر بهرامی	»
۸۸۲	داود ناظم‌البکاء شوشادی	»
۸۸۳	حمید محمدزاده شبستری	»
۸۹۲	هوشنگ ممقانی قاضی‌جهانی	»
۸۹٤	ابوالفضل همتیان	»
۸۹٦	محسن نیری	»
۹۰۰	مصطفی گرانمایه کاشانی	»
۹۱۱	عباس اسماعیلی سهسی	»
۹۱٤	ضیاء الدین شیخ‌الاسلامی	»
۹۲۳	هرمز جمالی	»
۹۳۳	بهرام چگینی	»
۹۳۵	محمد کریمی	۱۱ دیماه ـ صبح
۹۳۷	میرمرتضی فتاح‌پور	»
۹۳۸	علی عابدین‌زاده	»
۹٤۰	حسن جعفری‌خسرقی	»
۹۵۲	پرویز اسدی	»
۹۵۳	هوشنگ مسعودی	»
۹۵٤	محمد عباسی ضامنجانی	»
۹۵۵	رحیم جلالی	»
۹٦۰	حسنعلی گسکری	»
۹٦۱	محمدحسین دوست‌حقی	»
۹٦۳	حسین امامی پوراردکانی	»
۹٦۵	مسعود تربتی	»
۹٦۸	عبدالرضا ذوالفقاری‌بندرعباسی	»
۹۷۵	منصور ذاکری	»
۹۷۷	روبین هواکیمیان	»
۹۸۵	بهروز بهزادقلیچی	»
۹۸۷	داود علیمحمدی	»
۹۹۰	رحمانقلی سلیمانی دوگاهه	»
۹۹۱	محسن میلانی	»
۹۹۲	سیدهدایت‌اله‌هدایتی‌حاجی‌کند	»
۹۹۳	محسن نادرپور	»
۹۹۷	عزیز زارع	»
۹۹۸	گاگین آراکل	»
۹۹۹	رمضان دوستدار	»
۱۰۰۳	غلامرضا سوداگران	۱۱ دیماه ـ بعدازظهر
۱۰۰٤	محمدرضا مقدم	۱۱ دیماه ـ بعداز ظهر
۱۰۰۸	غلامحسین تاجیک	»
۱۰۰۹	محمدعلی سعادتمند	»
۱۰۱۱	پرویز توسلی	»
۱۰۲۲	حبیب‌اله باقری بابوکانی	»
۱۰۲۵	علیرضا بابائی باغبادرانی	»
۱۰۲۹	سیدمحمود مرتضوی پوررفسنجانی	»
۱۰۳۰	روح‌اله فضلی زمان‌آبادی	»
۱۰۳۳	ابوالقاسم دهقانی	»
۱۰۳٦	محمود حسنی	»
۱۰٤۰	همایون چله‌دوان	»
۱۰٤۲	مجید گل‌آور	»
۱۰٤٦	سید حسین محمودی	»
۱۰۵۰	جواد عریزی کیوی	»
۱۰۵۲	علی حاجی کاظمی	»
۱۰۵٦	سید عظیم میری اشتیانی	۱۲ دیماه ـ صبح
۱۰٦۳	محمدرضا سرمدی	»
۱۰٦٤	محمد محسنی‌قندخلوتی	»
۱۰۷۰	غلامرضا حکیم‌الهی	»
۱۰۷۲	منصور داوری	»
۱۰۷۵	اسماعیل دریارو	»
۱۰۷۸	عزیز تورانی	»
۱۰۸۱	سید هاشم سجادی	»
۱۰۸۳	غلامحسین مسعود راد	»
۱۰۸۸	مجدالدین بهرامی	»
۱۰۸۹	علیرضا ربیعی لنگرودی	»
۱۰۹۳	باب‌اله سعیدنوران	»
۱۱۲۸	جواد صالحی	»
۱۱٤۰	کاظم خطیبی آغوئی	»
۱۱٤٦	منوچهر شهیدی	»
۱۱٤۷	فرخ آخوندزاده داربان	»
۱۱۵۲	کاظم سهیلی لیراوی	»
۱۱٦۲	جعفر شانکی	»
۱۱٦٤	علیرضا کامل‌شاهی	»
۱۱٦۸	احمدعلی اسماعیلیون	»
۱۱۷۷	حسن مقدمی‌سیسان	»
۱۱۸٤	محسن مرتضوی	»
۱۱۸۹	سید رضا عماد	»
۱۱۹۳	حسین فخرائی رودسری	»
۱۱۹٤	محمود سعیدی بهنام	»
۱۲۰۰	نصرت‌اله کاشف	۱۲ دیماه ـ بعدازظهر
۱۲۰۹	محمدحسین کارگر	»
۱۲۱٦	محمدعلی دانشپور	»
۱۲۱۸	طهمورث هدایتی	»
۱۲۱۹	علی‌اصغر نجلی‌نژاد تهرانی	»
۱۲۲۲	علی‌اصغر حسینی‌اخوان	»
۱۲۲۳	حسین احسانی	»
۱۲۲٦	حسن ظریف تبریزی	»
۱۲۲۷	عزیزاله همتی	»
۱۲۲۸	عباسعلی مشکسار	»
۱۲۳٤	عباس حیدری منفرد	»
۱۲۵۱	احمد فخر صباحی	»
۱۲۵۲	علی‌اکبر کوشش	»
۱۲۵٤	حسین اسماعیلی‌تفتی	»
۱۲۵۷	فردریک باباخانیان ارومیه	»
۱۲٦۵	حمید صیرفی	۱۳ دیماه ـ صبح
۱۲۷۲	موهبت‌اله السی‌فریدنی	»
۱۲۸۵	مهدی قرائی گرگانی	»
۱۲۸۷	فریدون پاشازاده	»
۱۲۹۵	محمدحسن الهداد	»
۱۲۹۸	جمال زارعیان جهرمی	»
۱۳۰۰	جردین مرادخان قراجلو	»
۱۳۰۲	ابراهیم نوری	»
۱۳۱۸	فریدون ادل‌می	»
۱۳۱۹	علی‌اکبر آتشی‌گلستان	»
۱۳۲۵	مهدی معتمدراده	»
۱۳۲۷	جمشید علیزاده	»
۱۳۳۱	حسن اریان	»
۱۳۳۲	سید مصطفی فدکی	»
۱۳٤۰	هوشنگ گودرزی	»
۱۳٤۵	قاسم دوانیان محقق	»
۱۳٤٦	نعمت‌اله قاسمی جانکانی	»
۱۳۵۷	محمد قاسمی	»
۱۳٦۱	سید محمدحسن‌صادق‌اصفهانی	»
۱۳٦۳	مرتضی شیادبهادری	»
۱۳۷٤	سیدمنصور معصوم‌زاده	»
۱۳۷۷	هوشنگ مردافکن	»
۱۳۷۸	محسن صادقی	»
۱۳۹۱	احمد مهدی‌پور عطاآبادی	»
۱۳۹۷	ناصر نوذری آسب‌مرز	۱۳ دیماه ـ بعدازظهر
۱٤۰٤	محمدعلی سلیمی‌املشی	»
۱٤۰۹	ناصر یگانه	»
۱٤۱۱	علی زنجانی	»
۱٤۱۷	عباس طالبی قانع	»
۱٤۱۹	غلامرضا ناصحی تهرانی	»
۱٤۲۰	محمد نصر	»
۱٤۲۱	غلامرضا موسوی	»
۱٤۲٤	عبداله علی‌دوست	»
۱٤۲۹	محمدرضا شعیبی	»
۱٤۳۳	علیرضا میرباقری	»
۱٤۳٤	سید عوض ابوترابی سیمکانی	»
۱٤۳۵	اکبر ولی‌پور	»
۱٤۳۸	احمد آذری	»
۱٤۵۱	عارف عبدوی‌نژاد	»
۱٤۵۳	حسین فروخ‌شاهی	»
۱٤٦٤	عزت‌اله معین‌زاده	۱٤ دیماه ـ صبح
۱٤۷۹	فرزان مفیدی	»
۱٤۸۰	سیدجمال شجاعی تهرانی	»
۱٤۸۳	محمود ملاباشی	»
۱٤۸٤	ابراهیم شجاعی	»
۱٤۸٦	غلامحسین امینیان	»
۱٤۹۳	عطاءاله ملک‌شعار	»
۱۵۰۳	قدرت‌اله سلگی	»
۱۵۱۰	بهمن افلاکی	»
۱۵۱۲	آرمیک خانباباثیان	»
۱۵۱۳	عبدالحسین ستارپور	»
۱۵۱٤	اسماعیل سعیدیان	»
۱۵۲۱	علیرضا زیدی دوزنده	»
۱۳۵۰	فریدون فیلی شیرازی	»
۱۵٤۲	رسول بشاش	»
۱۵٤٦	ناصر تقوی کوتنالی	»
۱۵۵۳	فریمن سروش	»
۱۵۵٤	محمدرضا امیری فراهانی	»
۱۵۸۱	جواد آزرم	»
۱۸۵۲	بیژن یغمائی‌پور	»
۱۵۸۳	شهرام عابری	»
۱۵۸۵	فریدون توانائی	»
۱۵۸۹	محمدرضا دهقانی	»
۱۵۹۰	حسین عموی	»
۱۵۹۱	جواد مردائی	۱٤ دیماه ـ بعدازظهر
۱٦۱۹	ناصر الماسیان	»
۱٦۲۰	آسمیت باباجانیان	»
۱٦۲۱	غلامرضا صالح‌راده	»
۱٦۲۳	غلامرضا آشوری	»
۱٦۲٦	محمدعلی محمدی	»
۱٦۲۷	محمدباشا قهرمانی	»
۱٦۳۲	منوچهر جهانشاه	»
۱٦۳۳	محمدباقر حزائی	»
۱٦۳۹	داریوش ظفری	»
۱٦٤۱	محمدرضا شجاعی قندشتنی	»
۱٦٤۳	سهراب عزیزی	»
۱٦٤٤	ابوالقاسم دباغ	»
۱٦٤۷	همایون میررفیعی بختیاری	»
۱٦۵۰	نجات طحان‌نژادآسدی	»
۱٦۵۱	دبیح‌الله روشندل	»
۱٦۵۵	محمودرضائی میاحی‌نژاد	۱۵ دیماه ـ صبح
۱٦۵٦	حسن مخلوقی‌تبار	»
۱٦٦۲	عبدالحسین پهلوان‌یلی	»
۱٦٦۵	داود قدس	»
۱٦۷۰	خسرومرادآقابوالوردی	»
۱٦۷۳	عبدالحمید سرکوبی	»
۱٦۷٤	میراحمد مظهری	»
۱٦۷٦	محمد احمدپور کلهرودی	»
۱٦۸۲	حسین باقر شهبازی	»
۱٦۸۷	محمدجعفر محمدصالحی	»
۱٦۸۹	سیدابوالقاسم زاهدی‌اهرمی	»
۱٦۹۷	بهرام ایوبزاده‌شیرازی	»
۱۷۰۰	علی‌اکبر رشتی	»
۱۷۰۳	حسین کیانیان سپه‌ابادی	»
۱۷۰٤	غلامحسین مشاملو	»
۱۷۰۵	علی کدخدا	»
۱۷۱٦	شاهرخ غلام‌آزاد	»
۱۷۲۵	فرامرز بلاری	»
۱۷۲۸	علیرضا قبولی‌منگالیا	»
۱۷٤٦	علی‌اوسط فراباق‌زندی	»
۱۷۵۳	غفور دولتخواه	»
۱۷۵۳	محمدجواد معتمد دزفولی	»
۱۷۵٤	محمد توکلی	»
۱۷۵۷	منصور حاجیلو	»
۱۷٦۱	رحیم وهاب‌زاده‌دهخوارقانی	۱۵ دیماه ـ بعدازظهر
۱۷٦٦	فیروز فرهادی	»
۱۷٦۹	محمدحسین عاطفت	»
۱۷۷۰	محمدتقی نوبخت	»
۱۷۷۲	سید محمد متقی	»
۱۷۷۹	محمدجواد حاج‌رمانعلی	»
۱۷۸۰	علیمحمد مطهری‌نژاد	»
۱۷۸۳	سید محمود مشهدی	»
۱۷۹۳	حسین زجاجی	»
۱۷۹٤	علی‌اکبر توکلی	»
۱۸۰۱	اکر ملکزاده اندوهجردی	»
۱۸۰۸	احمد امیدوار	»
۱۸۰۹	احمد منظوری	»
۱۸۱۱	محمود محبی	»
۱۸۱۲	سید محمدعلی بنی‌حسینی	»
۱۸۱٤	سید مرتضی تجاره	»
۱۸۱۵	محمود سلیمانی‌فرد	۱٦ دیماه ـ صبح
۱۸۲۷	جمشید پازنده	»
۱۸۲۸	سید علی کرهانی	»
۱۸۳۱	باقر گیلاخانی	»
۱۸۳٤	محمدجعفر نصیری	»
۱۸٤۰	غلامرضا رحیمیان‌پشتکوه	»
۱۸٤۱	محمدناصر توسلی	»
۱۸٤۷	محسن رحیمی	»
۱۸۵۰	علی‌اصغر زنجیره‌فروش	»
۱۸۵۷	سیدمحمود ناصرحسینی	»
۱۸٦۵	علیرضا پرویزی‌کورانی	»
۱۸٦۸	احمد فوارق	»
۱۸۷۲	محمد داور	»
۱۸۸۲	هوشنگ صالحی	»
۱۸۹٤	رضا ملازم‌حسینی	»
۱۸۹۷	محسن اصغربیک	»
۱۸۹۸	ولی‌الله رفیع‌زاده	»
۱۹۱۰	حسین فرخی	»
۱۹۱۳	محمداسماعیل بردولی	»
۱۹۱۵	علی‌اکبر رحیمی	»
۱۹۲۷	محمدحسین صراف	»
۱۹۲۸	محمدحسین پوردیزجی	»
۱۹۲۹	بهمن شهدادی	»
۱۹۳۲	عادل جعفری‌اردبیلی	»
۱۹۳٦	حمیدپورماشاءالله	»
۱۹٤۲	علیرضا فرزانه	»
۱۹٤٤	داریوش ذوالفقاریان	»
۱۹٤۷	مسعود نورکامی	»
۱۹۵۰	کاظم مدنی	»
۱۹۵۳	ابراهیم نظری‌قاری‌کلائی	»
۱۹۵٤	علیمراد کره‌بندی	۱۸ دیماه ـ صبح
۱۹٦٤	محمدباقر صادقی‌پورخامنه	»
۱۹٦٦	سیدمحمدرضا رجائی‌راشه	»
۱۹٦۹	فرید رضاپور	»
۱۹۷۰	محمدصادق حلیلی	»
۱۹۷۱	علی فرشچی	»
۱۹۷۲	فضل‌الله نباتی	»
۱۹۷۳	غلامعلی درودگر	»
۱۹۷٤	شاهرخ وکیل‌زاده	»
۱۹۷۷	محمدعلی دشتی	»
۱۹۸۰	سید ضیاءالدین مرتضوی	»
۱۹۸۳	فرهاد غنی‌زاده	»
۱۹۸۷	محمود حسینی‌نیا	»
۱۹۸۸	حسین رسولی	»
۱۹۹۱	محمد همایون‌پناه	»
۱۹۹۵	غلامرضا درگاهی	»
۱۹۹۷	عبدالرزاق رازی‌همدانی	»
۱۹۹۸	حسینعلی محبوبی	»
۲۰۰۰	ماشاءالله زندی‌نژاد	»
۲۰۰۱	علی کاشف	»
۲۰۰۳	رحیم عینی‌گنبدی	»
۲۰۰٤	حسین احمدی حصاردره	»
۲۰۰۵	محمد میردامادی	»
۲۰۰٦	غلامحسین عبدی‌زاده	»
۲۰۰۹	جلیل حیدری	۱۸ دیماه ـ بعداز ظهر
۲۰۱۲	احمد خطیبی	»
۲۰۱۸	حبیب‌اله خسروانی اصفهانی	»
۲۰۱۹	روزرمرادیان‌باش‌قلعه	»
۲۰۲۰	محمدحسین مطیع‌شیرازی	»
۲۰۲۱	بهروز موسی‌رضائی	»
۲۰۲۳	علیرضا پیروزرام	»
۲۰۳۳	محمدرضا ستایش	»
۲۰۳٤	سلمان مستقیمی	»
۲۰۳۸	جلیلی‌امامی‌موسی‌آبادی	»
۲۰٤۲

نیازمندیهای شما

فروشگاه بزرگ پارس

تولیدکننده وپیشروصنعت‌لوستر ومبلمان درخاورمیانه

خانه را شما بخرید لوازم دیگرش را یکجا از فروشگاه بزرگ پارس تهیه نمائید
خیابان آیزنهاور ـ چهار راه اسکندری تلفن ۹۵۵۱۴۴ و ۹۶۰۶۴۲

وارد کنندگان وتجارمحترم

اگر کالائی داریدکه بعللی فروش کافی نداشته لطفا با ما تماس بگیرید ، ما کالای شما را با بهترین شرایط و حتی یکجا میفروشیم سازمان دیدار تلفن ۳۱۲۴۳۵

لامپ جیوه‌ای ۱۲۵ و ۲۵۰ وات فیلیپس بقیمت تجارتی
شرکت مهندسی امتداد تلفن ۸۲۴۷۴۵ ـ ۸۲۴۳۳۹

مزون منیژه
حراج لباسهای زمستانی
چهل متری کریمخان‌زند روبروی آ.ا.ك شماره ۷طبقه دوم تلفن : ۸۲۷۰۰۳

کاروان حج
قدس علوی گرگانی
بسرپرستی حاج‌سید یحیی‌قدس علوی‌بمعاونت حاج ربیع ماجور و بمعیت سید نورالدین ابهری‌و سید علی اکبر قریشی . تهران : میدان شهناز تلفن : ۷۵۷۶۵۸ گرگان مغازه علوی

Chip چیپ کوت Coat
مقاوم در مقابل آب و آتش

مزون ماه‌صنم
شیك ترین مزون شهرما ۳۰ آذر افتتاح میشود
خیابان شاهپورچهارراه‌مختاری‌پاساژ جامی تلفن ۲۵۲۰۰

درنمایشگاه بزرك مبل ایتال‌استیل دیگر حراج نیست بلکه تاراج است
انواع مبلهای مدرن ـ و سرویس های مجلل اطاق خواب و میز و صندلی‌های جدید و سایر مبلمان دیگر منزل ودفتر کار مدلهای‌سال۷۲باندازه‌های‌مختلف‌و طرحها ورنگهای گوناگون که شاید در نوع خود بی‌نظیر میباشد به ارزانترین قیمت و سهلترین شرایط
بمعرض حراج گذارده شده است
به‌خانواده‌های محترمی که از این حراج دیدن فرمایند یك کادوی مجانی وبکسانی که خرید نمایند
یك‌گلدان زیبای کریستال تقدیم میگردد
شاهرضا مقابل دانشگاه ـ نمایشگاه مبل‌ایتال‌استیل تلفن ۶۶۳۶۳۶

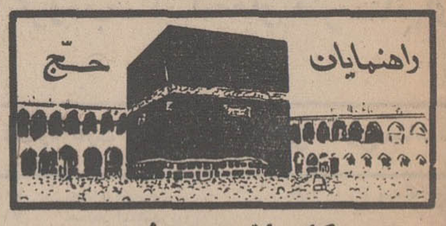

کاروان حج مولوی
بسرپرستی حاج سیدجواد مولوی
انجام مناسک حج زیرنظر حجت‌الاسلام‌حاج‌سیدابوالفضل احتشام حسینی. تهران خیابان‌ری کوچه آبشار بازارچه سید ابراهیم تلفن : ۳۵۱۷۸۴ ـ ۳۵۱۵۸۴ ـ ۳۵۲۹۹۲
آ ـ ۹۴۴۲

کاروان حج سادات غروی
بسرپرستی حاج سیدمحمد علی‌آقامیر محمدعلی (غروی)
انجام مناسک حج زیرنظر آیات عظام. تهران چهارراه مولوی بازارحضرتی حجره غروی تلفن : ۲۷۱۱۶ ـ نماینده قم حاج مصطفی خداپرست . سرای بازار تلفن: ۳۰۲۹

کاروان حج فراهانی
بسرپرستی حاج غلامحسین ملاحسینی مجدآبادی
انجام مناسک حج تحت نظر چندتن از روحانیون‌برجسته میدان‌شهناز‌ساختمان ۲۱۰ طبقه دوم وسیم تلفن: ۷۶۳۷۶۳
آ ـ ۹۴۴۲

اثاثیه

خرید
بازرگانی فرش کیهان ۸۳۰۹۰۴ و ۸۲۳۷۷۶ خریدار نقدی همه رقم فرش کهنه و نو جهت صادرات روزولت میدان ۲۵ شهریور

فرش طوسی ۷۵۹۰۲۹ فرشهای کهنه‌ونوسنگین قیمت شما را جهت صادرات از سایرین‌بهتر خریداری مینماید .

فروشگاه آستارا ۶۶۶۴۰۲ خریداریخچال برقی و نفتی تلویزیون کولر ، فرش و کلیه لوازم‌منزل‌بقیمت عادلانه شاه چهارراه پیروز

فروشگاه فرش صمد تلفن ۴۹۹۸۵ خریدار همه‌نوع فرشهای نو و کهنه و لوازم منزل و اشیاء قدیمی چلچراغ ، ظروف‌بلور و چینی‌ورشو

نمایشگاه گلشن ۶۲۱۴۲۱ همه‌نوع فرش های کهنه خریداریم وهمه رقم فرش نو موجود میباشد فرش های کهنه بانو معاوضه می شود خیابان پهلوی بالای ایستگاه بیمه‌جنب بانک ملی یوسف‌اباد .

فروشگاه آسیا۶۶۲۸۳۲ خریدار یخچال تلویزیون فرش و سایر لوازم‌منزل بقیمت عادلانه‌خیابان‌شاه

فروشگاه مشرق۴۹۳۲۷ بهترین خریدار قالی و قالیچه لوازم‌منزل‌یخچال نفتی

فرش‌خواجه‌نصیر
بهترین خریدار فرش کهنه و نو معاوضه جهت صادرات ـ ۷۵۲۶۹۰

فروشگاه‌فرش تهران‌کالا خریدار انواع قالیهای نو و کهنه ولوازم منزل ۶۶۹۲۲۶

فروشگاه ایران فرش تلفن ۷۷۴۹۷۹
کلیه لوازم منزل شما را بهر مبلغ باشد بیشتر از سایرین نقد خریداریم .

فروشگاه فرش ایران‌کالا ۷۹۳۳۶۷ و ۷۵۳۳۰۶ فرشهای‌کهنه و نوجهت صادرات با عالیترین قیمت درمنازل‌خریداریم

فروشگاه آرمان تلفن ۶۶۹۶۲۳ خرید یخچال برقی و نفتی و تلویزیون قالی قالیچه

فروشگاه فرش فروردین خرید فرش کهنه و نو تلفن ۶۶۱۶۵۵و ۴۳۰۸۵

فروشگاه فرش شایان تلفن ۶۶۳۳۸۱ بهترین خریدارفرش‌ولوازم‌منزل

فروشگاه بختیاری‌تلفن۷۵۹۳۲۹ بهترین‌خریدار کلیه لوازم منزل

خریدارفوری یخچال‌های نفتی تلفن ۴۹۳۹۳

فرش شمال (پیران‌عقل) ۷۵۷۹۳۹

فرشهای کهنه
از متری ۲۵۰ تومان ببالا خریداریم فرش اشراف جنب سینما پاسیفیك .
تلفن ۷۵۸۶۵۵

فرش اردیبهشت تلفن ۶۶۸۱۶۴
فرش رضوان ۸۲۵۸۰۰

فرشهای کهنه را متری ۳۰۰ تومان به بالا خریداریم فرش اعتماد مقابل سینما مولن‌روژ تلفن ۷۵۸۲۷۰

فرش کاشان
ازمتری ۳۶۰۰ تا ۴۶۰۰ ریال اقساط ۲۰ ماهه میدان فردوسی اول عیشرآباد فرش رینس ـ ۸۳۶۲۷۶

فروش دست‌دوم

آکازیون
لباس فرنگی زنانه
بعلت مسافرت به قیمت ارزان به فروش میرسد چهارراه قصر عباس‌آباد مقابل ستاد خیابان کوروش پلاك ۳۲ ـ تلفن : ۷۶۲۲۵۱
آ ـ ۲۷۳۲۷

مقداری لباس زنانه‌فرانسوی کرك ـ آنگورا . کشمیر برای فروش تلفن ۸۸۲۶۰۸
۱ـ۱۰ ۱ـ ۹۱۱۲

مبل ودکوراسیون

پیراهن مبل: ۳۱۹۵۰۵
تعویض پارچه‌مبل: ۳۱۹۵۰۵
پرده‌دوزی شهرزاد ۳۱۹۵۰۵

پرده دوزی ارجمند ۳۱۷۳۷۰

شستشوی مبل وفرش

کارخانه قالیشوئی‌ادیب بانضمام شستشوی مبلمان در جای خود تلفن ۹۵۶۵۶۵

کارخانه‌قالیشوئی ماژیك
تلفن جاده‌کرج ۶۶۱۸۲۲ تلفن شعبه جمشیدآباد ۶۶۱۸۲۳ ـ تلفن تهران‌نو ۷۹۸۸۱

کارخانه قالیشوئی‌اطلس باسابقه ومجهز ۹۵۲۵۴۶

آناهیتا سرویس
بزرگترین خشکشوئی مبلمان فرش موکت کفپوش موزائیك با۲۰٪تخفیف درمحل ۷۹۵۳۰۷

شستشوی مبل فرش
کلین‌سرویس مهرمبتکر وپیشرو نظافت مبل وفرش با دستگاه منحصر بفرد تلفن ۹۵۲۵۴۶

بخاری
سرویس آبگرمکن بخاری و شوفاژ تلفن ۷۶۴۶۰۸

سرویس مجاز ۱۰۳
ارنج
رنگ‌امیزی نصب . سرویس ، تعمیر و پخش لوازم یدکی یخچال . کولر . بخاری و آبگرمکن .
خیابان شاه چهارراه پیروز تلفن ۴۰۶۶۴

سرویس‌مجاز شماره۱۰۴
ارنج
تعمیریخچال بخاری وابگرمکن انتهای نظام‌آباد ـ خیابان‌سبلان تلفن ۷۹۱۷۶۱

سرویس مجازشماره۱۱۳
ارنج
نصب رنگ و سرویس بخاری کولر در ساختمان‌و پخش قطعات یدکی .
جاده قدیم شمیران جنب‌شماره گذاری ـ تلفن ۷۵۵۴۷۵

سرویس‌مجاز شماره۱۲۴
ارنج
رنگ سرویس نصب وتعمیرات کولر بخاری وآبگرمکن وپخش قطعات یدکی روکش برزنتی کولر موجود است خیابان سیروس ـ مقابل پمپ بنزین ـ کارگاه کورش .
تلفن ۳۵۰۱۸۴

تعمیر بخاری آبگرمکن فوری ۷۹۳۸۹۷

سرویس‌بخاری آبگرمکن ۷۹۶۱۰۳

تعمیرات

تلویزیون
تعمیرگاه تلویزیون الکترون تلفن ۷۶۳۶۸۲
تعمیرگاه تلویزیونهای R.C.A شاوب لورنس فیلیپس . سیرا تلفونکن‌و سایر مارکهاباسرویس مجهز سیاردر شهر وشمیرانات

موسسه ایران تلویزیون تعمیرگاه مجهزتلویزیون های اروپائی و آمریکائی
R.C.A., R.T.I.
شاوب‌لورنس ، دمونت، گروندیك ، تلفونکن ، زیمنیس فلیپس وستینگهاوس باسرویس سیاروضمانت‌نامه کتبی تلفن ۷۶۰۷۶۴

شرکت‌مهندسین
تلویزیون پیمان تعمیر کلیه تلویزیونهای گراندیك فیلیپس‌دمونت وستینگهاوس کروان ترانزیستوری
تلفن ۳۰۳۹۶۲

تعمیرگاه مجاز شماره ۶
شاوب‌لورنس
شمیرانات ۲ راهی فلیکه
تلفن: ۸۶۳۸۵۵ ۸۶۶۷۸۶
SCHAUB-LORENZ

شرکت‌مهندسین تلویزیون ایران تعمیرتلویزیونهاوتقویت لامپ تصویر ۶۶۱۲۳۴

تلویزیون فوری در منزل تعمیر میشود ۹۶۰۵۴۶

تعمیرگاه مجازشماره۱۵
شاوب‌لورنس
سرویس سیار فوری
عباس آباد سیمتری نظامی
تلفن ۷۶۴۲۵۱

SCHAUB-LORENZ

تعمیرگاه تلویزیون‌دولت
تعمیر انواع تلویزیون فوری در محل ۸۸۳۵۵۱ و ۸۸۳۲۶۲
۱ـ۲۶ آ ـ ۹۲۲۹ ۹۵۱۹

RCA RTI

تعمیرگاه شماره یك R.T.I وشاوب‌لورنس مجهز به سرویس سیار تلفن ۷۷۱۹۷۷

تعمیر فوری
شاوب لورنس
تلفن ۸۶۵۰۰۵

نصب آنتن
شرکت اهم الکترونیك
تصاویر صاف و روشن را فقط با نصب آنتنهای (امپریال) و تنظیم کانال آموزش با سرویس های سیار در تهران بویژه شمیرانات ۶۲۴۸۱۷
آ ـ ۹۵۳۸

کولر
سازمان فنی رفاه مرجان سرویس و رنگ کولر یخچال بخاری لباسشوئی ابگرمکن آب سردکن و اجاق گاز ۹۵۱۲۵۴
۱ـ۲۶ آ ـ ۹۲۲۹

روکش کولر ۹۶۲۳۲۶
آ ـ ۸۹۶۷

یخچال
تعمیرگاه سید حسین ۸۸۲۴۳۸ تعمیرگاه هرنوع یخچال، شوفاژ رختشوئی . آبگرمکن بخاری ورنگ .
آ ـ ۹۳۸۱

تعمیرگاه یخچال فریجیدر اساس یدکی موجود است تلفن ۷۵۲۳۳۶

تعمیرات یخچال فوری ۷۹۳۸۹۷

شوفاژ
ترموکو
۶۶۵۲۹۶
سرویس ـ نصب‌وتعمیر شوفاژ ـ تهویه مطبوع

موسسه فنی کاج
سرویس شوفاژ آبگرمکن ۷۵۹۷۵۷

سرویس شوفاژ وازکن ۷۶۰۷۹۳

سرویس‌شوفاژ۸۸۳۱۲۲

فروش اتومبیل

آلفارمئو
مدل ۶۵
یکدستگاه الفارمئو ۶۵ جولیانا نارنجی کورسی بسیار تمیزبعلت مسافرت فورا به فروش میرسد تلفن ۳۱۳۰۳۲
آ ـ ۹۵۲۴

شورلت امپالا مدل ۷۱
۶ سلیندر فرمان هیدرولیك ـ ترمز پاوردیسك رنگ طلائی متالیك برای اطلاع بیشتر با تلفن ۳۹۲۸۰۸ تماس بگیرید .
آ ـ ۹۵۱۷

برای فروش
اتومبیل اپل کاپیتان با نازلترین قیمت ـ ماشین رختشوئی‌فیلکو ـ تلویزیون ـ تلفن ۸۲۴۸۴۵
آ ـ ۶۷۰۸۸

تریمف
مدل ۶۰
تریمف تمیز ۳۸۰۰ تومان ۳۱۹۰۹۱
آ ـ ۹۶۰۲

پژو ۴۰۴ مدل ۷۱ که فقط ۳هزار کیلومترکار کرده بفروش میرسد یا با اتومبیل ارزانتری معاوضه میشود تلفن ۶۲۶۳۱۳

فروشگاههای اتومبیل

ژیان
آریا ـ شاهین
تحویل فوری ـ شرایط مناسب خرید و فروش هر نوع‌اتومبیل آیزنهاور ـ خیابان بیات(غرب دانشکده دامپزشکی) اتومبیل اقتصاد تلفن ۶۶۹۹۶۰
آ ـ ۹۶۰۳

کرایه

اتولوکس
اتومبیلهای تشریفاتی با راننده برای داخل وخارج از تهران میدان فردوسی تلفن ۸۲۱۲۷۰و ۸۲۶۶۰۵

NAS
ام.آ.اس
اتوبوس ومینی بوس دربست
۹۷۰۸۱۴
۹۷۸۸۱۵

اتوبوس دربستی
جهان بنز
۹۵۸۲۴۲ ـ ۹۵۶۶۲۹

کاج بار
بارکش شهر وحومه
حمل بار به نقاط ایران
۶۶۱۱۱۱
۴۱۱۱۱

اتو سهیل اتومبیل ۲۴ ساعت۸۰۰ ریال۴۴۲۸۴

اتوبار فرح شمالی
شهر و حومه و شهرستانها
۷۶۵۲۳۵
۷۵۱۲۷۸

جرثقیل بابك آیزنهاور تلفن۹۷۸۰۸۰و۹۵۹۵۸۸

املاك ومستغلات

معاملات تهران‌پارس نارمك و پول ـ امینی ۷۹۰۰۹۰

فروش
خانه فروشی
خانه سازی مدائن
در شهر مدرن تهران‌پارس خانه‌های ویلائی ۴ اطاقه و ۶ اطاقه با اقساط و در متل قو خانه‌های ویلائی به فروش میرسد تلفن دفتر خیابان شاه ۶۶۲۲۳۵و تهران پارس۷۸۶۳۴
۱ـ۷ آ ـ ۹۵۳۶

یك باب خانه بمساحت ۱۱۴ متر دوبر شامل سه اطاق زیر زمین انباری حمام گرم و آب برق در نیروی هوائی مقطوع ۷۰۰۰۰۰ ریال تلفن ۷۷۱۳۵۸ (ساعات اداری)
آ ـ ۹۵۶۱

خواجه عبداله انصاری دودستگاه شمالی ۱۶تاقه یك‌طبقه بمساحت های ۳۸۸ و ۳۲۴ متر زیر بنا ۳۳۰ و ۳۰۰ متر با لوله کشی‌شوفاژ آماده‌فروش میباشد تلفن ۷۷۴۵۲۹ آدرس اول ۴۵ متری سید خندان کنسرسیوم ساختمانی ایده

نزدیك دبیرستان رازی کاوسیه شمیران
منزل شخصی ساز بمساحت ۴۴۰ متر دارای ۷ اطاق‌باضافه زیرزمین و کولر و شوفاژ وتلفن به قیمت ۶۲۰ هزار تومان به فروش میرسد ، طالبین به تلفن ۸۹۰۲۷۷ مراجعه فرمایند.
آ ـ ۲۷۱۱۷ ۱ـ۲

خیابان سوم نیروی هوایی
خانه ۳ اطاقی نوساز دست‌اول دو طبقه ۹۶ متر بیواسطه ۷۰ هزار تومان نصف نقد بقیه ۶ ماهه ۳۹۳۰۵۸

خانه باقساط ماهی ۵۰۰ تومان بدون واسطه و کمیسیون‌چندین دستگاه خانه یکطبقه ویلائی ۴ اطاقی ۲۴۰ متری نوساز دست اول ۱۱۰ هزار تومان ۴۰ هزار تومان نقد بقیه باقساط ۲۴ تا ۳۶ ماهه از ماهی ۵۰۰ تومان ببالا ۳۹۳۰۵۸

خانه‌ای شمالی
نوساز دو طبقه دارای ۷اطاق ۲ انباری زیرزمین‌باسرویسهای کامل لوله‌کشی شوفاژ وکولر در سیدخندان تلفن ۷۷۰۱۷۶

خانه با اقساط ۳۰ تا ۵۰ ماهه
دریهترین نقطه نظام‌آباد ۲۵۵ متر ویلائی با ۴ اطاق۱۲۵هزار تومان با ۴۰ هزار تومان پیش‌قسط .
تلفن ۷۶۵۶۹۵
۱ـ۱۲ ۱ـ۹۳۵۳

برای فروش املاك خود
با تلفن ۳۱۹۷۸۴به بنگاه‌کوشان لاله‌زار نزدیك میدان سپه توضیحات و قیمت رابفرمائید
آ ـ ۶۴۷۸۸

یکباب خانه در خیابان تخت جمشید نزدیك شرکت ملی نفت بمساحت۷۵۲ مترمربع‌با۷۵ر۲۱ متربرتخت جمشید نقدا بفروش میرسد به تلفن۳۱۹۵۸۱مراجعه شود .
۱ـ۱۰ آ ـ ۶۰۵۴۷

خانه‌فروشی
تهران‌پارس خیابان ۱۸۲ (روئین پلاك۱شمالی بمساحت ۶۶۰ متر زمین و ۴۵۰ متر ساختمان دو طبقه با آب برق‌و تلفن قیمت مقطوع ۳۱۵ هزار تومان ۴ تا ۸ بعد از ظهر تلفن ۶۲۱۰۹۶
آ ـ ۹۶۱۲

باغ ویلائی
پایتخت
به کرج متصل شده

درتامین مسکن وآسایش سلامتی شما
برای رهائی از هوای‌مسموم تهران و مشکلات روزافزون‌آن و سلامتی خود و فرزندانتان مانند ساکنین پایتختهای جهان زندگی خود را در حومه قرار دهید.
برای این منظور کرج‌مناسبترین شهر نزدیك تهران میباشد زیرا با ایجاد شبکه‌های متعدداتوبان شما میتوانید در کوتاهترین مدت از هرنقطه‌شهر یا شمیران خودرا به کرج برسانید.
بمنظور تهیه باغی سرسبز جهت مسکن از زیباترین منطقه کرج
یعنی زیبادشت دیدن فرمائید
تمام هزینه‌های باغات ویلائی که تحویل آن در بهار ۱۳۵۲ میباشدسازمان‌زیبادشت‌عهده‌دار است.
کارت راهنمائی‌را ازکتابخانه دهخدا مقابل دانشگاه تهران خیابان شاهرضا دریافت دارید.
تلفن ۵۳۹۹۸۹ ـ ۲۳۷۰۰ ـ بعداز ظهر ۴۴۳۱۱
نشانی: امتداد انویان کرج خروجی جاده شاهدشت ۹ کیلو متر بطرف جنوب
زیبادشت

زمین فروشی

حتی
باپودجه کم‌هم میتوانیددر
ویلادشت
صاحب باغ ییلاقی شوید چون با امکانات‌وسیع‌دراراضی
ویلادشت
درختهای مجانی که مادراختیار شما میگذاریم خواهید توانست بهترین باغات را برای تامین آتیه خود وفرزندان‌خوداحداث فرمائید جهت بازدید ومقایسه
ویلادشت
باراضی مشابه سرویسهای مجانی ما هرروز از دفترمرکزی حرکت مینماید. برای اطلاع بیشتر به تلفن ۶۶۲۵۶۷ یادفتر مرکزی خیابان آیزنهاور مقابل خیابان کاوه پلاك ۱۶۳مراجعه فرمائید .
۱ـ۳ آ ـ ۹۳۸

مؤسسه‌ارزان کار
مخصوص تعمیرات و تغییرات ساختمانی تلفن ۴۶۰۲۳

فروش زمین ساختمانی
بقطعات کوچك‌و بزرك‌از ۱۰۰ متری تایك میلیون متر حاج خداداد تلفن ۷۵۷۷۱۶

رنج آوراست چی؟
اجاره‌نشینی
چاره چیست ؟
خرید فوری یك دستگاه آپارتمان مدرن با شوفاژ کولر آسانسور تلفن درخیابان پهلوی نزدیك پارك ساعی نصف نقد نصف اقساط
۱۵ساله
به آقایان دکترها و قضات محترم تخفیف کلی داده میشود
تلفن ۶۲۲۴۶۶ ۶۲۶۷۶۶

فروش سرقفلی
یکباب مغازه دودهنه‌واقع در خیابان ثریا چهارراه ایرانشهر با تلفن یکجا ویا بطور جداگانه‌واگذار میشود ۸۲۱۱۹۰ و ۸۲۳۲۲۱

مغازه ساندویچ
ساندویچ فروشی مجهز و بزرگ برای اجاره طالبین می‌توانند همه روزه برای مذاکره به آدرس خیابان شاهرضاا‌غذیه طعام جنب سینما دیانا مراجعه نمایند.
آ ـ ۹۵۸۶

اطاق واگذاری
دو اطاق
برای مطب به متخصص‌زنان‌ـ مامایا دندانپزشك واگذارمیشود خیابان سپه چهارراه پهلوی‌تلفن ۶۶۱۴۰۷
۱ـ۲ آ ـ ۹۵۰۶

نمایندگی شرکت های خارجی واگذار میشود
روابط بازرگانی بین‌المللی ساختمان امینی ـ فردوسی

چلوکبابی
چلوکبابی واقع در انتهای نظام‌آباد بالاتر از باشگاه‌دیهیم بعلت مسافرت فوری بفروش میرسد تلفن ۸۸۱۶۸۱

یکباب مغازه
اغذیه‌فروشی خیابان ژاله چهارراه آبسردار با کلیه متعلقات ان بفروش میرسد .
۱ـ ۲۷۰۰۱ ۱ـ۳

اجاره‌داده‌میشود

آپارتمان اجاره
نبش‌پهلوی تخت‌جمشید آپارتمان برای دفاتر کار اجاره ۶۶۴۶۱۸

برای اجاره
یکدستگاه آپارتمان ۵ اطاق و سرویس مجهز در عباس‌آباد تلفن ۷۶۵۲۱۳
۱ـ۳ آ ـ ۶۷۰۹۶

۱۵۰۰دستگاه
آپارتمان ـ خانه ـ ویلا جهت اجاره موجود است دفتر: آریامهر روبروی‌سازمان آب ساختمان دکتر عمید طبقه چهارم(رضا) تلفن ۶۳۵۵۶۱
آ ـ ۸۶۶۲

یکدستگاه آپارتمان مجهز واقع در منیریه اجاره داده می شود تلفن ۴۷۵۵۱
آ ـ ۲۷۳۱۷

نیازمندیهای اجاره

سازمان نیازمندیهای خارجیان
خانه‌شمارا اجاره میدهد ۸۲۳۹۳۹

موسسه تعاون ۴۹۰۵۰ خانه و مستغلات شما را به اشخاص ایرانی و خارجی فورا اجاره‌میدهد خیابان حافظ جنب‌پارك هتل پلاك ۱۹۴

آپارتمان ۲و۳ اطاقه نیازمندیم ۷۵۹۶۱۲

تهیه مسکن تلفن ۷۷۳۲۸۵
مرکزاجاره ویلاوآپارتمان

آپارتمان ۲ و ۳ اطاقه‌نیازمندیم ۸۲۸۸۷۱

موسسه نیازمندیهای هیلتون اجاره به خارجیان ۸۳۴۶۳۷
آ ـ ۸۸۴۸

منازل شمارا در شهر و شمیران اجاره‌میدهیم ۸۲۳۷۹۰
آ ـ ۹۱۹۶

اجاره در شمال شهر موجود تلفن ۶۲۰۴۹۲

در شمال شهر
آپارتمان و ویلا موجود است ۷۶۴۹۷۳
آ ـ ۹۵۶۶

رضا
درخدمت شما
رابط موجر و مستاجر
تلفن ۶۳۵۵۶۱ صبح ۷ـ۱۰ عصر ۷ـ۹
دفتر: آریامهر ساختمان دکتر عمید طبقه ۴

بنگاههای معاملات املاك

کارخانه و انبار خریدار و فروشنده‌ایم ۹۵۲۵۴۵

خریدوفروش زمین،خانه مستغلات شهر وشمیرانات ـ ۸۳۳۳۰۲ و ۸۳۳۳۰۱
آ ـ ۸۷۳۱

زمینهای زعفرانیه درهقشلاق مکانیر سعادت‌آباد فرح‌اباد خریداریم بازرگانی‌جلالی‌خیابان پهلوی تلفنهای ۶۲۶۴۱۱ یا ۶۲۴۱۹۳

دفتر پارس
مرکز معاملات املاك و مستغلات در شهر و عباس‌آباد و شمیرانات تلفن ۷۶۱۵۵۸

توجه قبل از خرید خانه زمین مستقل با
ما مشورت کنید سازمان تهیه مسکن تلفن ۸۲۸۷۳۹ تخت ـ طاوس نبش ۳۰ متری‌امیراتابك
آ ـ ۹۵۶۰

خریداری میشود

اراضی گیشا وا،ام،سی زمینهای اراضی‌طرشت شمال دانشگاه آریامهر و مشهدی کاظمی‌خریدار و فروشنده‌ایم ۹۷۱۷۷۱

زمینهای افسریه خریداریم ۷۹۱۳۵۹

خرید افسریه ۷۹۳۳۴۶

لطفا درموقع خرید به مارك یکبد روی کلیه دستگاه توجه فرمائید .
B.K.D یکبد
دربازکن برقی
قیمت یکدستگاه کامل ۲۵۰ تومان
بدون پیش قسط به اقساط ماهیانه ۵۰ تومان بپردازید
بوسیله تلفن سفارش دهید دستگاه در مدت ۴ ساعت نصب وتحویل میشود .
شرکت یکد الکتریکت تلفنهای ۷۷۲۰۰۸-۶۲۴۴۱۴
فروش درکلیه فروشگاههای لوازم برق والکتریکی ها
برای اخذ نمایندگی فروش باتلفن شرکت تماس بگیرید

فکر کنید، تصمیم بگیرید و یک حرفه انگلیسی مثبت بگیرید.

با پرداخت ۹۹ تومان و ۲۰۰ تومان تخفیف تحصیلی میگیرید دوره کامل انگلیسی ۱۲ ترم ۳۰۰ ساعت شامل : (خواندن ـ نوشتن ـ مکالمات روزمره) را در مدت شش ماه الی یکسال یاد بگیرید .
کلیه کتابها ـ بیست ماه پخش کتابهای مربوط مجانا تقدیم میگردد کلاسهای تقویتی ـ ماشین نویسی بطور رایگان تعلیم داده خواهد شد . برای کلاسهای اعزام کنکور هنوز ثبت نام ادامه دارد .
موسسه انگلیسی نشاط ـ چهارراه مقابل کاخ مرمر تلفنهای اطلاعات ۴۷۱۴۱ ـ ۴۲۰۸۶

نیـــــازمندیهـــــای شمـــــا

آگهی تلفنی در صفحه نیازمندیها

باتلفن‌های: ۳۱۱۲۲۰ ۳۱۱۲۲۴ ۳۱۱۲۲۹ ۳۱۱۲۳۱ ۳۱۱۲۲۷ ۳۱۱۲۳۰

قبول میشود

زمین برای درمانگاه و بیمارستان خیریه کودکان

جهت تاسیس درمانگاه و بیمارستان خیریه برای‌کودکان زمینی‌با مشخصات زیر موردنیاز است.

مساحت بین پنجهزار الی ده هزار متر مربع که لااقل دارای یك بر با خیابان‌اصلی ۱۵ متر ببالا باشد.

حدود: از میدان شهیاد و امتداد جنوبی ان عربی‌نر ، از خیابان‌نارمك‌شرقی‌تر، ازخیابان سپه شمالی‌تر از پل سیمان جنوبی‌تر نباشد و دارای سند مالکیت باشد.

از کلیه کسانیکه زمینی با مشخصات فوق برای فروش آماده دارند و مایلند آن را با حداقل قیمت برای امور خیریه به فروش برسانند، خواهشمند است پیشنهاد کتبی خود را با کروکی کامل زمین حداکثر تا بیستم دیماه ۱۳۵۰ به ادرس شماره ۴۹ خیابان تخت‌جمشید ارسال دارند . برای اخذ توضیحات بیشتر بین ساعت ۴ونیم الی ۷ ونیم بعد از ظهریا تلفن ۸۲۲۷۵۵ آقای دکتر محمد صرام‌تماس حاصل نمایند.
۱ـ۳ آ ـ ۲۶۹۷۷

زمین تهران پارس فوری فوری خریداریم تهران پارس اول اتوبان‌آژانس ساختمانی البرز

زمینهای یافت‌آباد را خریداریم و فروشنده‌ایم ۹۶۳۴۳۲

بورس املاک شمیران دفتر پرانی باغ فردوس ۸۷۲۵۷۵
آ ـ ۳۱۸ ۹

اراضی تهران‌پارس و سازمان چای خریداریم موسسه ایران زمین ۷۸۴۵۰

خریدار زمین تهران‌پارس ۷۸۱۹۲۶

اراضی تهران بریم ام. ام. سی. ام ار. اس طرشت خریداریم ۴۴۱۴۱

برای ساختمان شما

تلفن ۷۸۱۹۷۷

کاغذ دیواری	باقساط
پرده کرکره	باقساط
کفپوش	باقساط
نقاشی. ساختمان	باقساط

۷۷۵۷۲۴

۷۷۵۷۷۱

MISCHLER
میشلر
سرما گرما و نور از کرکره چوبی‌میشلر عبور نمیکند پرده چوبی میشلر در عین زیبائی در مقابل‌سرقت‌مقاوم بوده و بصورت حفاظ قفل خواهد شد

BW
پارکت
فرش چوبی‌ایران‌بساختمان شما جلوه خاصی می‌بخشد روی‌پارکت BW آتش‌سیگار جوهر اسید وسایر مواد شیمیائی اثر ندارد‌نمایشگاه پارکت BW کرکرمیشلر خیابان شاهرضا کوچه متوحی تلفنهای ۸۲۹۳۹۰و ۸۲۹۵۹۶ و ۸۲۴۳۰۷

تعمیرات ساختمان۹۵۳۵۰۴
آ ـ ۷۸۲۳

کاشی
سرامیک تهران نقش
سازنده مرغوبترین سرامیک بافرم ورنگهای مختلف خیابان حضرت عبدالعظیم خیابان فرح‌آباد سرای حاج حسنعلی
تلفن ۲۷۱۶۴

قابل توجه شرکت‌های ساختمانی و موسسات تزئینی
اگوستیک
انواع اگوستیك با نازل ترین قیمت موجوداست اول خیابان گرگان پلاك ۱۴۴ تلفن ۷۶۴۱۹۰

تزئینات کورش
پرده پارچه کاغذ دیواری پرده کرکره باقساط تلفن۷۵۸۵۵۰
آ ـ ۸۶۳۸

لوله بازکنی
مرکزشمیرانات۸۷۰۶۱۹

لوله بازکنی فاضل آب
سرویس منظم مسعود
بلوار تلفن ۶۶۴۴۸۵

لوله بازکنی فاضل آب
خدمات دیگر تلفن: ۸۲۷۴۰۸

رفع گرفتگی لوله ساختمان در ۲۰ دقیقه سازمان تراکم تلفن ۸۸۱۶۸۱

لوله بازکنی فاضل آب
۶۶۴۶۳۵
مقدم ۶۶۵۳۷۴

لوله بازکنی واترام
بازکننده لوله درایران
۸۳۲۰۱۰

رفع گرفتگی سرنوع لوله ساختمانی
پاه‌ستگاه تراکم‌هر‌ا‌تلفن ۷۸۷۲۷

تخلیه چاه و مخازن
۸۳۲۰۱۰

لوله بازکنی فاضل آب
قدیمی تلفن ۹۵۵۱۱۶

لوله بازکنی
لوله‌بازکنی فاضل‌آب و تعمیرات ۳۰۰۰۳

معاملات پول

پول موجود
وام اقساطی
درمقابل خانه و اتومبیل و تلفن بمدت دلخواه و باشرایط سهل فوراداده میشود
تلفن ۴۹۰۵۰
آدرس‌ـ خیابان حافظ جنب پارک هتل پلاک ۱۹۴
موسسه تعاون
آ ـ ۹۳۲۷

وام در مقابل
مازاد فبوض فرش بانک کار. گشائی و ماشین تلفن۴۵۱۶۸
آ ـ ۹۱۳۲

فلك وام میدهد
درمقابل مبیع ارزنده فوری وام میدهد تلفن ۷۶۵۷۴۵

وام فوری در مقابل اتومبیل و تلفن۶۶۶۶۶۵

پول درمقابل مبیع شمال شهر و شمیرانات موجود است تلفن ۳۱۹۰۶۷ و ۳۱۶۸۸۵ مراجعه شود

پول‌باسود بانکی۴۸۴۶۳

از یکمیلیون ریال ببالا موجود پاکپور ۶۶۶۲۶۳

خانه پول ـ فرح شمالی مرکزمعاملات‌پول‌تهران۷۷۱۳۸۸

پول شرطی تا یکمیلیون تومان موجود تلفن ۶۲۰۴۹۲

پول فوری با اصل‌و فرع باقساط ۶ ساله در مقابل خانه و مستغلات موجود ۴۰۸۲۹
آ ـ ۹۲۰۲ ۱ـ۱۰

پول موجود ۳۰۲۴۱۵

پول تومانی دو شاهی همیشه موجود۸۲۸۰۹۰

پول سود ۱۰٪ ۴۴۳۴۱

پول۱٫۵شاهی ۶۲۴۸۷۳

مورد نیاز
پول شرطی بیواسط نیازمندیم تلفن ۴۹۰۵۰

پول‌شرطی۱۵٪نیازمندیم ۴۰۸۲۹

پول نیازمندیم ۸۲۶۲۳۰

پول بیواسطه نیازمندیم ۶۶۴۶۱۸

قبوض

موسسه نك
قبوض فرش ـ طلا و جواهر بانك کارگشائی را فورا بقیمت عالی خریدار است خیابان شاه بالاتر از سینما نیاگارا طبقه‌دوم تلفن ۴۵۱۶۸

قبض ۷ ساله عباس‌اباد و اصلاحات ارضی‌واوراق بهادار بیواسطه خریدار پاکپور تلفن ۶۶۶۲۶۳ و ۶۶۴۶۱۸

آژانس ۱۱۱
فرش کهنه و نو صادراتی قبوض بانك کارگشائی را خریداری مینماید بهارستان جنب فنادی‌پاس تلفن ۳۹۱۵۰۰

فرش پارسا
خریدار قبوض بانك کارگشائی بقیمت‌عادلانه چهارراه تمرك شاهپور نبش کوچه باغ‌وزیردفتر تلفن۵۳۷۰۶۰و۵۳۰۱۸۰

اوراق فرصه
عباس‌اباد خریداریم ۳۱۳۱۷۵

معاملات تلفن
خرید و فروش هرنوع شماره تلفن ۸۲۰۸۴۱

استخدام
عده‌ای خوانده‌ونوازنده امانور جهت برنامه های هنری‌پذیرفته میشوند بین سه‌راه‌شاه چهارراه کاخ بالای بانك سپه طبقه اول **کانون هنرمندان**

بیك‌نفر آشپز مرداحتیاج است با تلفن ۸۶۶۴۶۸ تماس گرفته شود

آگهی استخدام
افراد زیر جهت کاردریک موسسه تولیدی استخدام‌میشوند
۱ـ کارمند حسابداری با سابقه ۵ سال در امور دفتر نویسی
۲ـ تحصیلدار با سابقه حداقل ۵ سال کار تحصیلداری داوطلبان به تلفنهای ـ ۷۸۱۴۴۱ ـ۴۲ مراجعه‌فرمائید
۱ـ۲ آ ـ ۶۶۲۰۸

Esso
Towlid Rowghan Refining Co., The producer of Esso Lubricating Oils has a vacancy for an Industrial Technical Sales Representative. The candidate must be Iranian with a good command of English, a real interest in sales and good knowledge of industrial machinery If you feel you are qualified. please call:- 954051 Ext 59 or 91. 8 a.m to 12 a.m.

به یك افسر یا کارمند باز نشسته دارای سن کمتر از پنجاه سال و وارد به کار های فنی و آشنائی به‌زبان انگلیسی بطورتمام وقت‌نیازمندیم واجدین‌شرایط میتوانند مشخصات ویك قطعه از آخرین عکس خود را به صندوق پستی شماره ۱۳۸۵ـ۱۱ ارسال‌نمایند

استخدام مترجم
وماشین نویس یك نفر دوشیزه یابانو باتسلط کامل به ترجمه مکاتبات انگلیسی‌وماشین نویسی لاتین و یك نفر ماشین نویس‌فارسی که ازعهده جوابگوئی تلفن نیزبرآید استخدام میشود قبل از ظهر هابا تلفن ۸۳۴۳۰۱ تماس بگیرند

جند نفر کارگر خیاط مورد نیاز است تلفن ۳۰۴۶۲۰

استخدام کادر طبی
بنیاد نیکوکاری والاحضرت شاهدخت شمس پهلوی برای درمانگا ه‌اورژانس خود باحقوق مکفی‌به تعدادی طبیب متخصص کودکان ، بهیار دیپلمه، و کمك بهیار پراتیك تکنیسین داروساز و دکتر داروساز خیلی فوری احتیاج دارد خواهشمند است داوطلبان‌به آدرس بلوارالیزابت شماره ۱۱۲ و یاتلفن ۴۱۶۹۱ مراجعه نمایند.
۱ـ۲ آ ـ ۶۷۱۵۴

مدل ساز درجه یك
شرکت تولید قطعات فولادی به چند نفر مدلساز درجه‌یك‌بسیار ورزیده با سابقه ممتد نیازدارد واجدین شرایط بدفتر مرکزی شرکت واقع در خیابان سعدی ساختمان تقی‌نیا شماره ۴۰۵ و ۴۰۷ درساعتهای اداری‌مراجعه نمایند.
آ ـ ۲۷۳۱۵ ۱ـ۲

به طبیبی که پروانه دائم دارد برای صبح‌ها نیازمندیم درمانگاه سلسبیل تلفن های ۹۵۲۸۳۴ و ۹۶۳۱۹۵
۱ـ۳ آ ـ ۹۵۸۵

ویزیتور باسابقه
فارغ‌التحصیل پلی‌تکنیك یا علوم یا داروسازی یا دامپزشکی یا دانشسرای عالی مورد نیازاست تلفن ۸۳۷۰۰۴
آ ـ ۹۵۸۳

تعدادی کارمند عکاس
برای نصف روز یا تمام روز با مزایا و حقوق‌مکفی استخدام میشونددانشجویان رشته‌عکاسی تقدم دارند قبل از ظهرها موسسه آرام تلفن ۷۷۵۵۰۶
آ ـ ۹۵۶۲

تمام روز به جوانی باداشتن موتورسیکلت‌نیازمندیم ۷۵۸۲۰۳
آ ـ ۲۷۱۴۳ ۱ـ۲

دوشیزه یا بانوی وارد به تایپ فارسی برای تمام روزمورد نیاز است باصندوق پستی ۲۳۳۴ مکاتبه فرمائید.
۱ـ۲ آ ـ ۶۷۱۳۸

بانوئی ۴۰ تا ۵۰ ساله
باهوش علاقمند به بچه برای نگهداری دو کودك خردسال‌در آمریکا لازم است با شماره تلفن ۸۹۲۳۸۹ تماس بگیرید .
آ ـ ۲۷۳۲۹

شرکت سهامی ترمن تکست
به دوشیزه و یا بانوئی که تسلط کامل بزبان انگلیسی و ماشین نویسی فارسی و لاتین داشته و دارای سابقه کار باشد احتیاج دارد تلفنهای ۳۱۲۸۷۴ و ۳۱۲۵۰۱

دبیرستان دکتر هشترودی
به ۱۰۰ دستگاه میزونیمکت جهت مدرسه‌احتیاج فوری دارد فروشندگان ۴۳۵۹۵ مراجعه نمایند

ویزیتور که موتورسیکلت‌سواری بداند نیازمندیم . ۸۳۴۶۳۷
آ ـ ۹۲۲۶

مینو
گروه صنعتی مینو
چند نفر خانم دیپلمه ماشین نویس‌کمبه ماشین نویسی‌فارسی و لاتین و همچنین به زبان انگلیسی آشنائی کامل داشته و حداقل دو سال سابقه کار در این رشته‌داشته باشند استخدام مینماید. واجدین شرایط می ـ توانند جهت انجام آزمایش و مصاحبه همه روزه بین ساعت ۸ صبح تا ۲ بعد از ظهر به **اداره مرکزی مینو**
واقع درکیلومتر ۱۴ جاده‌شمالی کرج مراجعه نمایند.
۱ـ۲ آ ـ ۶۶۷۷۰

یك دوشیزه یا بانو جهت‌امور اداری واردات و بازرگانی استخدام میشود علاقمندان در ساعت اداری بدفتردراك استور تخت جمشید مراجعه فرمایند

بیکنفر مانیکوریست درجه‌یك و یکنفر متخصص ماساژاحتیاج فوریست به تلفن ۸۲۵۷۸۹ مراجعه شود.
۱ـ۳ آ ـ ۹۵۳۳

قنادی نانسی
احتیاج به تعدادی فروشنده دختر دارد لطفا با تلفن‌شماره ۶۲۷۹۸۴ تماس بگیرید.
۱ـ۳ آ ـ ۹۵۳۰

آرشیتکت
بیکنفر آرشیتکت با تجربه‌جهت کار خارج از تهران احتیاج است تلفن ۶۶۲۱۸۸
۱ـ۳ آ ـ ۲۷۱۹۷

چند دوشیزه یابانو جهت ویزیت آرایشگاه های زنان برای معرفی کالاهای‌بهداشتی‌موردنیاز است متقاضیان درساعت اداری بدفتر دراك‌استور مراجعه نمایند

تزریقات
خانم‌مجاز برای تزریقات نیازمندیم تلفن۸۶۱۶۰۸

مستخدم زن
برای‌خانواده‌چهار نفری‌لازمست بعدازظهرها از ۴ونیم به بعد یوسف‌آباد میدان فرهنگ‌خیابان نزهت خیابان ماهرو طبقه اول مراجعه شود.
آ ـ ۲۰۸۸۳ ۱ـ۲

تعمیرگاه مرکزی‌شرکت سهامی جیپ به یك نفر سرپرست قسمت تعمیرات با آشنائی‌کامل بزبان انگلیسی‌واطلاعات فنی و پنج سال سابقه کار نیازمند است . سن داوطلب بین ۲۵ الی ۳۵ و حداقل تحصیلات‌ششم ابتدائی ، از داوطلبان واجد شرایط درخواست میشود همه روزه غیراز روزهای تعطیل بین ساعت ۸ الی ۴ بعداز ظهر به تعمیرگاه‌مرکزی واقع در میدان شهیاد مراجعه نمایند.
۱ـ۲ آ ـ ۶۶۶۳۸

استخدام
۲۵ نفر برای کار رادیو تلویزیون نقشه‌کشی برق وفشار قوی و ۲۰ نفر ماشین‌نویس پس از یکدوره آموزش فشرده استخدام میشود
کار و آموزش
پهلوی نبش بهرامی فوقانی فروشگاه خردسالان ۴۹۴۹۴

برای‌استخدام بایدکاری بدانید
آموزشگاه بازرگانی اقتصاد بمنظور معرفی خود به عموم به یکصد نفر خانمو آقای داوطلب استخدام در هر سن و با هر معلوماتی یکدوره کامل ماشین نویسی ، دفترداری دوبل و حسابداری‌عالی و منشی‌گری را یکماهه تعلیم داده و بجای ۲۰۰ تومان شهریه فقط ۲۰ تومان دریافت میداردبا گذراندن دوره های فوق و اخذ دیپلم آنها میتوانید فورا با حقوق مکفی با مساعدت و راهنمائی ما در موسسات‌استخدام شوید .هرچه زودتر به میدان فردوسی آموزشگاه بازرگانی‌اقتصاد تلفن های ۸۲۸۳۸۷ و ۸۲۸۳۲۶ مراجعه نمایند.
۱ـ۵ آ ـ ۹۶۱۱

شرکت داروئی فرانسوی
یك نفر ویزیتور داروئی تمام وقت برای تهران احتیاج دارد . کسانیکه دارای اطلاعات علمی و سابقه کار باشند مقدمند . واجدین شرایط مشخصات و یك قطعه عکس خود را بشماره۹۷۹ راهنمای روزنامه اطلاعات ارسال دارند

استخدام
شرکت ترموکو برای تکمیل کادر بازار‌یابی خودچندنفر بازار‌یاب‌را با شرایط مناسب ازطریق‌مصاحبه‌استخدام مینماید
متقاضیان همه روزه از ساعت ۶٫۳۰ الی ۸٫۳۰ بعد از ظهر به نشانی خیابان شاه کاخ شمالی کوچه رازی شماره ۲٫۲ مراجعه فرمایند .

شریك
یك نفر شریك جهت سرمایه‌گذاری در خارج نیازمندیم ۸۷۲۶۶۷
۱ـ۲ آ ـ ۹۵۰۳

برای نمایشگاه اتومبیل‌شخصی با سرمایه ۶۰ هزار تومان می‌پذیریم تلفن ۶۶۹۹۶۰
آ ـ ۹۶۰۴

جویای کار
آشپزی جهت کار در منزل و یا مستخدمی جویای کار است تلفن ۳۱۱۲۳۱ راهنمای ۹۸۳ اطلاعات
آ ـ ۲۷۲۶۱

باغبانی جهت کار
در منازل و یا در شرکت ها جویای کاراست تلفن ۳۱۱۲۳۱ راهنمای ۹۸۲ اطلاعات
آ ـ ۲۷۲۵۹

راننده پایه دوم شخصی
بامعافی دائم در تهران و شهرستانها آماده کار است‌تلفن ۵۳۰۱۷۰
آ ـ ۲۷۳۳۷

جوانی با ششم ابتدائی وبرگ معافی ازخدمت‌جویای کار تلفن ۷۶۵۵۴۲

عباس وحیدی
آ ـ ۲۶۵۹۱

مهندس آرشیتکت با تجربه کافی در امور اجرائی ونظارت بعداز ظهرها جویای کار است لطفا بعدازظهرهاتلفن ۶۶۶۶۲۴ طبقه سوم
۱ـ۲ آ ـ ۲۷۲۱۱

آموزشگاهها

کلاس درس

کلاسهای کنکور معماری هنرهای تجسمی و تزئینی آتلیه پیل تلفن ۶۶۵۴۳۹ خیابان شاه‌چراغ راه اردیبهشت

آموزشگاه رقص آلیس
بمناسبت فرا رسیدن ژانویه با ۵۰٪ تخفیف و دولتی مجانی می‌آموزد جنوب شرقی میدان ۲۴ اسفند طبقه فوقانی‌فروشگاه تشکری
۱ـ۹ آ ـ ۹۵۷۳

دوزندگی
اموزشگاه خیاطی‌والیاعباس‌آباد فرحشمالی تلفن ۷۶۰۰۹۴

تعلیم رانندگی
اموزشگاه رانندگی تشکری خیابان خیام ـ تلفن ۲۳۵۵۵
۱ـ۶ آ ـ ۶۶۵۲۲

هنرستان فنی پرستو
مرکز اموزش صحیح رانندگی میکانیکی ترافیک‌مجهزبه‌بهترین ومدرنترین وسایل اموزش با مربیان ورزیده وبدون اتلاف وقت با هزینه کم‌نشانی‌چهارراه گمرک شاهپور تلفن ۲۳۹۱۶

تدریس خصوصی

انگلیسی و آلمانی
ساعتی ۵۰ ریال
تلفن ۶۶۳۷۶۰

انگلیسی المانی برای بانوان
۵ر۵تا۷ر۵ بعدازظهر۸۲۰۵۳۶
۱ـ۶ آ ـ ۹۳۶۹

فیزیك،شیمی، ریاضیات در پنج جلسه توسط دانشجویان پلی تکنیك تهران با تضمین قبولی تلفن ۳۵۴۶۹۲

تدریس‌دروس‌دبیرستانی
توسط گروه دانشجویان‌دانشکده فنی تلفن ۶۳۰۷۶۰
آ ـ ۲۷۰۳۵ ۱ـ۳

ریاضیات ـ فیزیك ـ رسمفنی‌ـ توسط دانشجوی ممتاز و با تضمین قبولی ۸۶۶۵۴۰
۱ـ۲ آ ـ ۲۷۲۱۵

دانشگاه صنعتی‌آریامهر جهت تدریس فیزیك ـ شیمی ـ ریاضیات ورسم فنی
وزبان ورزیده‌ترین دانشجویان را در هررشته معرفی‌مینماید لطفا درساعات اداری باتلفن ۹۷۲۰۱۴ داخلی ۳۳۶ تماس بگیرید .
آ ـ ۶۵۲۶۲

پانسیون
میپذیریم تلفن۸۲۵۴۰۵

پانسیون بانوان در خانواده ـ ۹۷۱۸۴۸
آ ـ ۹۴۲۷

گمشده
دفاتر تجارتی شرکتی در تاریخ‌شنبه۱۴ر۹ر۵۰ بین‌خیابان شاه و بلوار الیزابت درتاکسی جا مانده . از یابنده‌خواهشمند است با تلفن ۴۸۲۲۷ تماس گرفته‌و مژدگانی خود رادریافت دارد.
آ ـ ۹۵۸۴

۴ فقره چکهای از شماره ۱۲۶۷۲تا ۱۲۶۷۵عهده حساب ۷۰۳۹۷ بانك ملی شعبه خزانه بدون تاریخ که هر یك بمبلغ پنجاه هزار ریال صادر گردیده مفقودشده از درجه اعتبارساقط است.
آ ـ ۲۷۲۲۵

پسر بچه چهارده ساله‌ای بنام ماشاء اله باکت طوسی و شلوار سرمه‌ای کرکی چکمه قرمز در بیسیم نجف‌آباد گمشده هرکس اطلاعی از وی دارد به کلانتری ۱۶ خبرداده و مادرش را از نگرانی نجات دهد.

چکهای شماره ۴۶۷۵۷۷ الی ۴۶۷۵۹۸ جاری ۸۴۰۰ بانك تجارت خارجی شعبه نادری به سرقت رفته از درجه اعتبار ساقط است .
صدیق صدیقی
آ ـ ۲۷۲۷۳

یك جلد دفترچه شرکت تعاونی نانوایان‌تهران به نام‌اکبر دهقانی فیروزآبادی که شماره آن ۱۶۱۹ و در صفحه اول عکس متصدی‌الصاق است در تاریخ ۲۷ر۹ر۵۰ مفقود گردیده از یابنده‌متقاضا میشود به نشانی که در دفترچه نوشته شده و یا بشرکت تعاونی نانوایان اول خیابان ملك جاده شمیران‌تسلیم ومژدگانی دریافت نمایند.

مفقود شده
کیف چرمی مشکی محتوی گذرنامه و شناسنامه و مدارك تحصیلی بدون وجه نقد و بدون اشیاء قیمتی متعلق به مهندس کامبیزپیروزکرحدود ساعت‌شش بعدازظهر ۲۵ آذر حوالی خیابان بیستم وزراء مفقود شده جوینده‌به‌شرکت‌نورم‌تخت‌جمشید ۳۶۵مقابل‌سفارت آمریکامراجعه حق‌الزحمه دریافت دارد.

یکدسته چك‌از شماره ۴۳۳۸۲۳ تا شماره ۴۳۳۸۵۰ مربوط به حساب جاری ۱۵۰۷ بانك‌بیمه بازرگانان شعبه مرکزی مفقود گردیده و از درجه اعتبارساقط است.
یونس مددی

ده برگ دستمچك شماره حساب ۲۲ بانك سپه شعبه شهباز بنام‌فریدون اطلسی در خیابان شهباز مفقود گردیده از درجه اعتبار ساقط است از یابنده متمنی است به شهباز ایستگاه ناصری تعمیرگاه شهباز اطلسی داده و مژدگانی دریافت دارد.

گاز

ایران گاز
پخش گاز
۸۲۷۱۳۱
تعمیرات
۸۲۳۰۵۱ـ۵۳
همه روزه ازساعت ۷ صبح الی ۱۱ شب
نمایشگاه مرکزی خیابان شاهرضا شماره ۳۳۰

کلاس خیاطی
دوره جدید کلاسهای خیاطی کاخ دانش تشکیل میشود . کاخ دانش نماینده رسمی مدرسه گرلاوین پاریس در ایران است و به فارغ‌التحصیلان پس از گذراندن امتحانات دیپلم گرلاوین پاییس داده خواهد شد. قبلا نامنویسی فرمائید.

کلاس تکنیسین برق وفشار قوی
دوره جدید کلاس تکنیسین برق و فشار قوی تشکیل میشود. مجهزترین وسائل برای آموزش‌این فن دراین کلاس آماده گردیده است و استادان فارغ‌التحصیل از آلمان تعلیم دراین کلاس را بعهده خواهند داشت . قبلا نامنویسی فرمائید.

اطلاعیه کلاس حسابداری ودفترداری دوبل
از کلیه کسانیکه در کلاس حسابداری کاخ دانش نامنویسی نموده‌اند خواهشمند است روز ۸ر۱۰ر۵۰ در شعبه نادری‌این انجمن حضور بهمرسانند. ضمنا برای شرکت در این کلاس فقط برای چند نفر جا باقیست .
کاخ دانش
خیابان نادری . پاساژ معتمد . خیابان فرانسه. کوچه مرجان

ارج ARJ استخدام میکند
شرکت سهامی ارج برای سرپرستی قسمت بسته‌بندی‌خود یکنفر کارمند را که بزبان انگلیسی آشنائی داشته و دارای حداقل تحصیلات دیپلم متوسطه و سابقه و تخصص در امور بسته‌بندی باشد باحقوق و مزایای مکفی استخدام میکند.
آدرس جاده کرج کیلومتر ۱۲ تلفن ۹۶۲۰۳۱

ارسا گاز
۸۲۴۰۲۱

BUTANE بوتان
تلفن پخش گاز
شرکت بوتان
از ۷ صبح تا ۹ شب
۹۵۳۰۵۱

رستورانهای خانوادگی

سالن چلوکبابی ناز
واقع در مجیدیه جنب سینما شهرام با مدیریت جدید آماده پذیرائی از مشتریان‌عزیزمیباشد
تلفن ۷۷۵۷۵۵
۱ـ۱۰ آ ـ ۹۳۸۰

قابلمه مجانی
چلوکباب فرد تهران
مشتریانیکه شب ۹ دیماه‌شام میل مینمایند قابلمه مجانی‌مطالبه نمایند. شاه چهارراه‌اردیبهشت
آ ـ ۹۵۴۹
تلفن ۴۸۸۶۶

آگهیهای متفرقه

اسنادلاوصولی خریداریم ۳۵۱۶۱۷

آپادانا
برای مسافرت وام میدهد
۷۵۴۸۳۰ ـ ۷۵۶۲۰۳

به‌مبارکی
هرگونه جشنی در پیش‌دارید از **۶۶۱۴۳۳ هنرمند**
دلخواه خود را بخواهید
آ ـ ۹۴۳۵

میتسوبیشی هواکش هیتاچی

بورس هواکش ـ مالکی ـ دروازه دولت تلفن ۸۲۵۵۸۷
هـواکش هیتاچی ومیتسوبیشی عساخت پس از اطلاع تلفنی شما نصب میشود

پیانوی امپریال‌خریداریم تلفن ۷۶۴۲۴۲

آپادانا
بلیط هواپیما را ۱۲ تا ۲۴ ماهه میفروشد
۷۵۴۸۳۰ ـ ۷۵۶۲۰۳

داروخانه‌ها

داروخانه مهران
خیابان شیروخورشید چهارراه استخر تلفن ۹۵۴۰۰۷

برنامه سینماها

★ **فرودگاه ـ رنگی ـ برت‌لنکستر ـ دین‌مارتین**
شهرفرنگ (۶۲۷۶۲۸) ۱۱ـ ۲٫۳۰ـ ۵ـ ۷٫۳۰ـ ۱۰
★ **نوری برفراز ۷ دریا ـ رنگی ـ کرك‌داگلاس**
آتلانتیک (۶۲۷۱۷۱) ۱۱ـ ۳ـ ۵٫۱۵ـ ۷٫۳۰ـ ۹٫۴۵
★ **تلاش تا آخرین لحظه ـرنگی ـ سیدنی‌پواتیه**
رادیوسیتی (۴۳۳۲۰) ۱۱٫۱۵ـ ۳٫۳۰ـ ۵٫۳۰ـ ۷٫۳۰ـ۹٫۴۵
★ **قصه عشق ـ رنگی ـرایان‌اونیل ـالی‌مك‌کروا**
دیاموند (۸۲۸۴۰۰) ۱۱٫۱۵ـ ۳٫۳۰ـ ۵٫۳۰ ـ ۷٫۳۰ـ ۹٫۴۵
★ **ترافیك ـ رنگی ـ ژاك‌تاتی ـ ماریاکیمبرلی**
شهر قصه (۶۲۷۲۹۰) ۱۱ـ ۲ـ ۴ـ ۶ـ ۸ـ۱۰
★ **شاهدی د رتاریکی ـ رنگی ـ میافارو**
امپایر (۶۲۳۹۴۲) ۱۱٫۱۵ـ ۳٫۳۰ ـ۵٫۳۰ـ ۷٫۳۰ـ ۹٫۴۵
★ **سرسره ـ رنگی ـ مارك‌لستر ـ جك‌وایلد**
سینه‌موند (۴۸۳۲۲۲) ۱۱ـ ۳ـ ۵ـ ۷ـ ۹
★ **چادر قرمز ـ رنگی ـ شون کانری کلودیاکاردیناله**
سانترال (۴۸۶۸۶) ۱۱ـ۳ـ۵ـ۷٫۱۵ـ۹٫۳۰
متروپل (۳۱۹۴۱۰) ۱۰ـ۱۲ـ۲٫۱۵ـ۴٫۳۰ـ۶٫۴۵ـ۹
رویال (۸۲۹۷۸۵) ۱۰ـ۱۲ـ۲ـ۴ـ۶٫۱۵ـ۸٫۱۵ـ۱۰٫۳۰
گلدن‌سیتی (۶۶۳۲۶۹) ۱۱٫۱۵ـ۳٫۱۵ـ۵٫۳۰ـ۷٫۴۵ـ۱۰
★ **جوانی وجنون سرعت ـ رنگی ـ باری‌نیومن**
پولیدور (۴۲۶۳۱) ۱۱٫۳۰ ـ ۳٫۳۰ ـ ۵٫۳۰ـ ۷٫۳۰ ـ ۹٫۴۵
★ **سیرك ـ چارلی چاپلین**
ب . ب (۸۲۹۶۴۱) ۱۰٫۳۰ ـ ۲ ـ ۴ـ۶ـ ۸ـ ۱۰
★ **پل را نبربالا ، رودخانه را پائین بیار ـ رنگی**
تخت جمشید (۴۳۵۵۰) ۳ـ۵ـ ۷ـ ۹
★ **تنگه وحشت ـ رنگی ـ گریگوری‌پك**
کسری (۸۲۶۹۳۹) ۱۰٫۳۰ ـ ۲ـ ۴ـ ۶ـ ۸ـ۱۰
★ **وقتی برای مردن نیست ـ رنگی ـ ریك‌باتالیا**
مولن روژ (۷۵۲۹۲۹) ۱۱ـ ۳٫۳۰ـ ۵٫۳۰ ـ ۷٫۳۰ـ ۹٫۳۰
دیانا (۴۷۳۶۵) ۱۱ـ ۳٫۳۰ ـ ۵٫۳۰ ـ ۷٫۳۰ ـ ۹٫۳۰
کریستال (۳۱۷۱۶۵) ۱۰٫۳۰ ـ ۲٫۳۰ ـ ۴٫۳۰ـ ۶٫۳۰ ـ۸٫۳۰
مهتاب (۴۷۷۷۷) ۱۰٫۳۰ ـ ۳ـ ۵ـ ۷ـ ۹
اسکار (۹۵۰۸۹۸) ۱۰ـ۲٫۳۰ـ۴٫۳۰ـ۶٫۳۰ـ۸٫۳۰
★ **این‌گروه‌زبل ـ سپهرنیا‌ـگرشا ـ متوسلانی‌ـ نازی**
کاپری (۴۸۴۰۱) ۱۱ـ۳ـ۵ـ۷ـ۹
نیاگارا (۶۶۵۳۰۷) ۱۱ـ۱ـ۳ـ۵ـ۷ـ۹٫۱۵
اروپا (۳۰۳۱۷۹) ۱۰٫۳۰ ـ ۲٫۳۰ـ۴٫۳۰ـ۶٫۳۰ـ۸
میامی (۷۵۴۳۲۹) ۱۱ـ۱ـ۳ـ۵ـ۷ـ۹
سیلوانا (۳۹۳۷۷۷) ۱۰٫۳۰ـ۲٫۳۰ـ۴٫۳۰ـ۶٫۳۰ـ۸
الوند (۳۵۶۵۳۸) ۱۰ـ۱۲ـ۲ـ۴ـ۶ـ۸
کیهان (۹۵۷۳۶۰) ۱۰ـ۱۲ـ۲ـ۴ـ۶ـ۸
ری (۲۲۵۷۸) ۹ـ۱۱ـ۱ـ۳ـ۵ـ۷ـ۹
فردوسی (۳۱۵۷۸۴) ۱۰ـ۱۲ـ۲ـ۴ـ۶ـ۸
مارایک (۹۶۳۶۱۶) ۹ـ۱۱ـ۱ـ۳ـ۵ـ۷ـ۹
ارانوس (۲۷۹۷۱) ۱۰ـ۱۲ـ۲ـ۴ـ۶ـ۸
سیلورسیتی (۸۶۱۲۰۵) ۱۰٫۳۰ـ۲٫۳۰ـ۴٫۳۰ـ۶٫۳۰ـ۸
قصرطلائی (۷۵۹۶۲۴) ۱۰ـ۱۲ـ۲ـ۴ـ۶ـ۸
★ **خوشگل محله ـ فروزان ـ ظهوری ـ وثوق**
آسیا (۴۲۹۰۹) ۱۱ـ ۱ـ ۳ـ ۵ـ ۷ـ ۹٫۱۵
رکس (۳۱۵۲۹۳)۱۰٫۳۰ـ۱۲٫۳۰ـ۲٫۳۰ـ۴٫۳۰ـ ۶٫۳۰ـ۸٫۳۰
شهوند (۳۵۴۰۴۰) ۱۰٫۳۰ ـ ۱۲٫۳۰ ـ ۲٫۳۰ ـ ۴٫۳۰ ـ ۶٫۳۰ ـ ۸٫۳۰
لیدو (۹۵۱۲۸۲) ۹ـ۱۱ـ ۱ـ ۳ـ ۵ـ ۷ـ ۹
رنگین کمان (۷۵۶۷۶۰) ۹ـ ۱۱ـ۱ـ ۳ـ ۵ـ۷ـ۹
همای (۳۱۱۶۶۹) ۱۰ ـ۱۲ـ ۲ـ ۴ـ ۶ـ ۸
ژاله (۳۰۴۱۲۰) ۹ـ۱۱ـ۱ـ۳ـ۵ـ۷ـ۹
پاسارگاد (۷۹۲۷۸۲) ۱۰ـ۱۲ـ۲ـ۴ـ۶٫۱۵ـ۸٫۳۰
توسکا (۵۸۰۴۴) ۱۰ـ۱۲ـ۲ـ۴ـ۶ـ۸
المپیا (۹۵۶۷۹۶) ۱۰٫۴۵ـ۱ـ۳ـ۵ـ۷ـ۹
چرخ و فلک (۹۵۰۰۵۸) ۱۰ـ۱۲ـ۲ـ۴ـ۶ـ۸
شرق (۵۴۰۲۴) ۹ـ۱۱ـ۱ـ۳ـ۵ـ۷ـ۹
فیروزه (۷۵۷۶۶۹) ۱۰٫۳۰ـ۲٫۳۰ـ۴٫۳۰ـ۶٫۳۰ـ۸٫۳۰
ماندانا (۷۹۹۸۲) ۱۰ـ۱۲ـ۲ـ۴ـ۶ـ۸
★ **چهره های فریبنده ـ رنگی ـ جرج‌هیلتون**
ادئون (۳۱

آغاسی: مزاحمت‌های تلفنی زنم را عاصی کرد

«آغاسی» مردی که همچنان مرز های شهرت خود را حفظ میکند ، از دست مزاحمت های دختر های تهرانی عصبانی است و میگوید: **به‌دخترهای تهرانی بگوئید من زنم را، بچه‌ام را و زندگیم را دوست‌دارم‌ومزاحمت های تلفنی جز آنکه آرامش خانواده ما را بهم بریزدحاصل دیگری ندارد.**

آغاسی که شایعه جدائی او از همسرش ، در چند روز اخیر ، بر سر زبانها افتاده‌بود در گفتگوئی با خبرنگار ما گفت :

ـ اگرچه من « آغاسی‌شدنم» را مرهون مردم میدانم ، ولی میخواهم از دخترهای تهرانی و بخصوص هنرمند نماهائی که سعی‌میکنند نام « آغاسی » را آلوده کنند، گله کنم . هفته گذشته یك ستاره تلویزیونی ادعا کرده بود که عاشق من شده است . این خانم، شاید بخاطر بدست آوردن شهرت این حرف را زده بود. ولی همین حرف موجب شد که من و زنم دعوای مفصلی کردیم. راستش را بخواهید تقصیر زنم نیست . او زن است وخواه و ناخواه حسادت میکند . از طرف دیگر منهم احتیاج به محیط آرام دارم.وقتی این‌جور حرفها پیش می‌آید زنم «پیله» میکند و در نتیجه میان ما شکرآب میشود.

آغاسی گفت:

ـبعضی از دختر ها وزنها باتلفن آرامش خانه ما را بهم میریزند .

مثلا خانمی تلفن میکند و به همسرم میگوید من باشوهر تو رابطه دارم ... آن‌یکی‌تلفن میکند و آه میکشد ، بعضی‌ها تلفن میکنند وحرف نمیزنند و همه اینها زنم و مرا بشدت عصبانی میکند. من‌معمولا بعداز ظهر ها فعالیت دارم و صبحها در خانه هستم . سعی میکنم زنم گوشی را برندارد ولی اینهم نمیشود ، حالا اکثر اوقات‌پریز تلفن را می کشم و فقط در صورتی که خودم بخواهم تلفن کنم ،تلفن را وصل میکنم ...

آغاسی به گذشته‌اش اشاره کردو گفت:

ـمن و زنم همدیگر رادوست داریم واین دوست داشتن مربوط به امروز ودیروزنیست. از همان روز های اول‌آشنائی عاشق هم بودیم و حالا هم هستیم . تلاش ما بر اینست که پسرمان خوب تربیت شود و انشاءالله دکتر یا معلم‌بشود. من دلم میخواهد که‌برای‌پسرم پدری نمونه باشم .پدرو مادر من هرگز برایم پدرو مادر خوبی نبودند و وظایف خودرا نسبت به پسرشان انجام‌ندادند.

آغاسی در باره همسرش گفت :

ـزن من عادت کرده یك زندگی عادی و معمولی داشته باشد . او باقناعت زندگی می کندو من اطمینان دارم بفرض که روزی از میان بروم اوقادر است چرخ زندگی‌رابچرخاند.

آغاسی که هفته آینده‌در دومین فیلم‌سینمائی‌خودشرکت می‌کند، گفت :

ـاز قول من به کسانی که صدای مرا دوست دارند سلام برسانید و بگوئید آغاسی از دست مزاحمت های دختران و زنان تهرانی بشدت گله‌مند است !

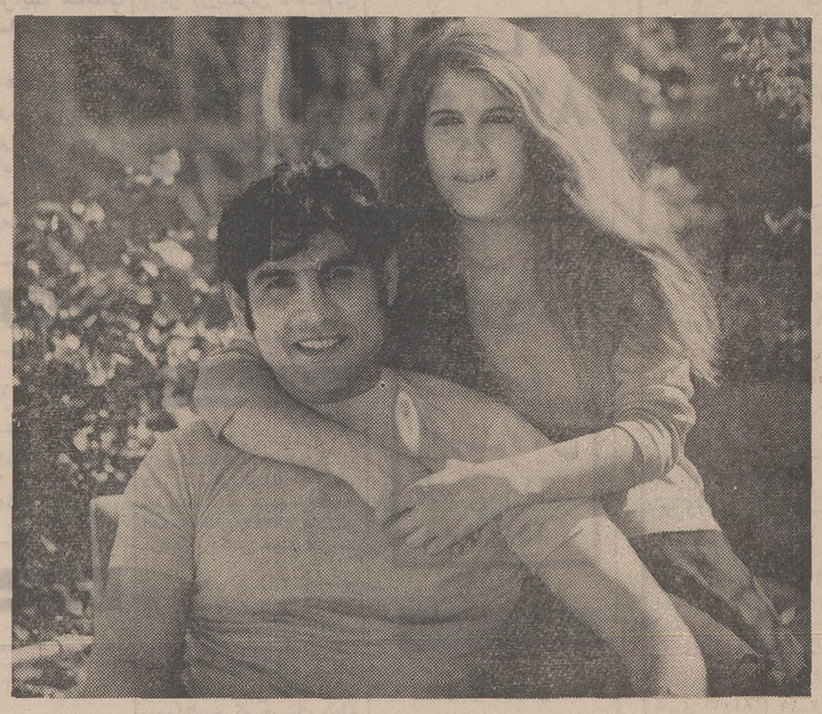

آغاسی میگوید : من وزنم‌عاشق همدیگریم ، چرا دختر های تهرانی ما را آرام نمی گذارند ؟

حاشیه پرداز

هادی خرسندی

درحاشیه‌خاموشی تهران

وقتی شهر بزرگی چون تهران ، در خاموشی فرو رود چه اتفاقاتی می افتد ؟ حاشیه پرداز ، شمه‌ای از آنچه روی داده باطلاع میرساند :

شنبه‌شب گذشته ، مدیر و مستخدم یك شرکت خصوصی . هنگام خروج از ساختمان اداره ، بعلت قطع برق در آسانسور محبوس شدند .

آقای مدیر ، از ترس اینکه اکسیژن هوا تمام نشود ، مستخدم را مجبور کرد نفس هایش را یك در میان کند ، و انیدرید کربنیك هم پس ندهد !

★★★

در خیابان فردوسی ، یك عابر ، موفق شد با استفاده از تاریکی ، ازیك نقطه خط‌کشی نشده ، خود را به آنسوی خیابان برساند .

★★★

در اطاق عمل یك بیمارستان،پزشك جراح ابتدا شمعی را در شکم بیمار گذاشت و سپس آپاندیسیت او را عمل کرد .

★★★

در هیئت تحریریه ،یکی ازهمکاران اعلام کرد که هر نویسنده وخبرنگاری علاوه بر خودکار باید یك شمع هم در جیب داشته باشد .

★★★

ایضا در راهروهای اداره اعلام شد که برای جلوگیری از هرگونه تصادف، همه کارکنان سیگاری روشن کنند و کنج‌لب بگذارند .

**

همکاران عکاس ، کلی از خاموشی برق ، خوشحال بنظر میرسیدند . آنها عکس های خود را بجای تاریکخانه ،در هیئت تحریریه ظاهر کردند .

**

صدای زنك تلفن بلند شد . بعلت تاریکی مطلق ، پیدا کردن تلفنی که زنك میزد ،کار ساده‌ای‌نبود . برای‌جستن این تلفن ، بسیج عمومی اعلام شد . همکاران کورمال کورمال بجستجوپرداختند. یکی رفت روی میز ، یکی رفت زیرمیز. یکی رفت روی صندلی ، یکی رفت زیر صندلی و بسیاری از همکاران اشیاء مختلفی منجمله استکان چای‌را اشتباها بجای گوشی تلفن گرفتند و باگفتن‌چند الو ، آنرا زمین گذاشتند . تا اینکه بالاخره پس از یکربع ساعت کوشش و تلاش همه جانبه و پی گیر، یکی از همکاران ، ارشمیدس‌وار فریاد «یافتم» یافتم » برآورد و با عجله گوشی را بالا برد و بلافاصله محکم روی تلفن کوبید و با غیظ گفت : «مزاحم بود ».

**

یکی از همکاران میگفت : باز هم‌خدا را شکر که در قطب شمال روزنامه‌نویس نشدیم ، چون مجبور بودیم هر ششماه، یك شماره منتشر کنیم .

**

متاسفانه شنبه شب‌گذشته بعلت‌تاریکی بی سابقه و پیش‌بینی نشده ،وضع‌ترافیك تهران بمقدار نامحسوسی بهم خورد که الحمدلله با روشن شدن چراغها بحالت اولیه برگشت .

***

همکاری که در تاریکی ، پای مرا لگد کرد گفت « از طرف رئیس شرکت برق از تو معذرت میخواهم . »

***

در یکی از تریا های دنج تهران ، هیچکس متوجه خاموشی برق نشد .

**

تاریکی نعمت خوبی است ، بشرطی‌که در روز اتفاق افتد .

**

گفته شد علت خاموشی برق این بوده که یکی از اغذیه فروشان ، بطری های عرق میکده را پای تیر چراغ برق‌خالی کرده !

از صبح تا حالا

ساعت ۷ صبح

با آنکه ساعت ۷ صبح ، روز بمعنای‌واقعیش‌در وزارت کشور شروع نشده ، معهذا استانداران وفرمانداران جدید در کریدور های‌وزارت کشور به تبریک و تهنیت ها جواب میدهند و سعی میکنند درباره حوزه فعالیت جدید خود اطلاعاتی بدست آورند .

«عون‌جزایری» استاندار جدید گیلان که قبلا فرماندار کل همدان بود ، جای خود را به دکتر «ایرج برهمن» فرماندار کل‌سابق سمنان‌داده است و ایرج درحالی که از عوارض سرماخوردگی‌بشدت ناراحت است میگوید :

ـ من راهی ییلاق هستم . سمنان درست در حاشیه‌کویر واقع شده بود و بالطبع آب و هوای کویری داشت ، درحالی که‌همدان‌جزو مناطق سردسیر است .

یکی از پیردیرهای وزارت کشور که‌باهمه‌شوخی دارد، میگوید :

ـ نتیجه این آب به آب شدن همین سرما خوردگی فرماندار کل جدید است .. یادمرحوم «صادق‌نواب»میافتم که مقدمات استانداری‌اش فراهم شده بود و او هفته پیش .درست چندروز پیش‌از مرگش میگفت :

ـ اینروز ها در تغییرات وزارتی از شیوه ترمیم‌کابینه ها تقلید میشود ، باین معنی که تا آخرین لحظه هیچکس نمیداند چکاره خواهد شد .

ساعت ۹ صبح

دوستی دارم که متاسفانه دست به «عرق خوردنش» پریدک نیست .معمولا لبی تر میکند و بعد پشت میزش می نشیند.امروز برخلاف همیشه «صبوحی»نخورده پشت‌میزش بود ، پرسیدم : هان . چه خبر است ؟

گفت : حرفش را نزن که اوضاع ناجور است ، این «عرق» بی‌پیر هم که تقلبی نبود ، تقلبی از آب درآمدو جمعی‌را کشت و کسی را هم کور کرد .

گفتم : ـ پس امیدوارباشم که عقل بسرت آمده و دیگر از میگساری خبری نمیشود ؟

خنده‌ای کرد و گفت : ـ ما تا حالا عرق می خوردیم که «روشن» بشویم ، اگرقرار است بخوریم و کور شویم ، نخورده که سنگین تریم .

ساعت۲ بعدازظهر

یک جایزه صدهزار ریالی برای کسی‌کنار گذاشته‌ام که بگوید اگر کسی بخواهد با مدیر عامل شرکت تعاونی تاکسیرانان تهران تماس تلفنی بگیرد ، چکار بایدبکند. این جایزه حتی به تلفنچی شرکت تعاونی تاکسیرانان‌که در فن «سنگ قلاب کردن» مهارت دارد نیز تعلق خواهد گرفت .

توضیح‌آنکه یک هفته تمام است این قلمزن ،میخواهد یک آمار مختصراز مدیرعامل بگیرد و حضرت ایشان در همه کمیسیون ها ، هستند ، بجز کمیسیون شرکت تعاونی خودشان.

وزیر آب وبرق ازمردم پوزش می‌طلبد

الو... آقای وزیر...

آقای وحیدی‌وزیر آب وبرق: در ساعاتی که برق تهران قطع شده بود حال بدی داشتم و مدام باتهران تماس تلفنی‌داشتم.

(ساعت ٦ بعد ازظهر ـ روی خط وزارت آب‌و برق)

★ **دفتر آقای وزیر آب و برق؟**

ـ بله ... شما ؟

★ **از روزنامه اطلاعات .**

ـ سلام علیکم آقا ..وحیدی هستم . حالتان چطوره؟

★ **متشکرم و خیرمقدم می‌گویم ، انشاء اله سفرخوزستان خوش گذشته؟**

ـبسیاربسیارعالی‌بود. تازه‌چه خبر؟

★ **تازه‌ترین خبر اینکه در غیاب شما برق تهران قطع شد!**

(صدای خنده وزیر)

★ **راستی شما چطور از ماجرای قطع‌برق‌تهران خبردار شدید.**

ـ من اهواز بودم . البته‌برق اهواز قطع نشد ولی چراغ اتاق چشمکی‌زد که برای‌نگرانی من کافی بود. با مسئولان برق اهواز تماس گرفتم ، معلوم شد از قطع برق خبری نیست . نگران برق‌تهران‌شدم وبلافاصله تماس گرفتم معلوم شد، تهران یکپارچه خاموش است!

★ **پس از آنکه اطلاعیه توانیر منتشر شد ، خوانندگان اطلاعات تلفن میزدند که ازمتن اطلاعیه علت‌قطع برق رادرست و حسابی نفهمیده‌اند.**

ـ اتفاقا سعی شده بود جزئیات مسائل مربوط به قطع برق تهران در اطلاعیه گنجانده شود.

★ **بهرحال، بدنیست‌اززبان شما هم بشنویم .**

ـ نیروگاه‌شهریارکه یك‌واحد آن بطور آزمایشی سه ماه است کار میکند ، ساعت شش‌و بیست دقیقه به علت بروز یك عیب جزئی از کار می‌افتد . متاسفانه این کار وقتی صورت میگیرد که تهران از حداکثربار استفاده میکرده است . با این ترتیب خط ۲۲۰ هزار کیلوواتی برق تهران بدون برق میماند. بلافاصله از سایر نیروگاهها کمك گرفته میشود و با جزئی خاموشیهائی که داده میشودتا ساعت ۹و ربع برق تهران‌تامین میشود.

★ **برق این نیروگاههای کمکی از چه طریقی گرفته شد ؟**

ـ از سد پهلوی ۲۵۰ هزار کیلووات، ازسدامیر کبیر که معمولاباید ٤۰هزارکیلووات‌برق بدهد ۸۰ هزارکیلووات برق گرفته شد.

★ **آیا برق تهران ضرری‌هم متوجه تاسیسات کرده است؟**

ـ خیر، ضررمالی چندان‌قابل توجهی نیست . آنچه برای‌من باعث تاسف است ضرر معنوی است که برای‌وزارت آب‌وبرق، شرکت توانیر و برق منطقه‌ای روی داده است . این ضرر معنوی، نارضایتی مردم است . البته با توجیهی که بعمل آمدو یاد شد مردم امیدوارم توجه کنند که امکان بروز این قبیل معایب در وسائل تکنیکی و الکتریکی وجود دارد .**ولی بهر حال‌من‌از همه‌مردم پوزش می‌خواهم واز آنها خواهش میکنم که‌دراین قبیل موارد صبر و حوصله داشته باشند .**

در برنامه چهارم سرمایه‌گذاری سطح بالائی در کار برق شد ولی باصنعتی شدن مملکت و افزایش مصرف، این سرمایه ـ گذاری کافی به نظر نمیرسد و بهمین جهت‌دربرنامه پنجم‌بازهم دراین‌زمینه‌سرمایه‌گذاری‌خواهد شد و امیدوارم روزی برسد که ما ذخیره برق هم داشته باشیم.

★ **میخواهم‌سئوال‌کنم وقتی ازقطع برق تهران اطلاع پیدا کردید چه حالی داشتید؟**

ـ خیلی بد ! سه ساعت‌تمام از اهواز با تهران تماس تلفنی داشتم و جزئیات کار را برای رفع‌نگرانی‌خاطر خطیرشاهنشاه بعرض میرساندم.

البته همکاران من در تهران در تمام طول شب بیدار بودند و با صمیمیت در برطرف کردن مشکلات میکوشیدند .

★ **خیلی متشکرم.**

ـ من هم متشکرم ومخصوصا میخواهم‌بوسیله‌روزنامه‌اطلاعات از مردم بوزش‌بخواهم وباردیگر از آنها خواهش کنم که دراین گونه موارد ، که امیدوارم‌دیگر پیش نیاید، صبورتر باشند.

زبان فارسی بسیار غنی است

استاد ذبیح بهروز چند روز پیش از مرگ خود طی‌دیداری با نویسنده اطلاعات در باره فرهنگستان زبان ایران به اظهارنظر پرداخت و مطالب جالبی عنوان کرد.

استاد ذبیح بهروز که سال گذشته به عضویت فرهنگستان زبان ایران برگزیده شده بود ، ۵۰سال‌پیش در « فرهنگستان مصر» عضویت داشت .

ذبیح بهروز در آخرین‌دیدار خود با نویسنده اطلاعات گفت :

ـ فرهنگستان باید بموازات پیشرفت هائی که در زمینه افزایش میزان سواد درمیان قاطبه مردم صورت میگیرد ،به اتکاء تجربیاتی که بدست‌آمده، به وضع واژه هائی بپردازدکه مبتنی براساس زبان فارسی باشد . مشکلات خط فارسی زیاد است . برای نمونه کلمه « اهتزاز » به ۱۲۸ صورت نوشته میشود که از میان این ۱۲۸ صورت ، فقط یک وجه آن معنی دارد و بقیه نامفهوم است.

من بیش از ٤۵ سال‌است مطالعه میکنم . نتیجه این ٤۵ سال مطالعه و تجربه روشی است که در پناه آن یک نوجوان ۱۲ تا ۱٤ ساله ایرانی میتواند معادل تمام اطلاعات و دانش‌یک جوان ۲۲ تا ۲۵ساله انگلیسی ، آلمانی ، فرانسوی وآمریکائی سواد داشته باشد.

در اینراه ما باید متکی به زبان پردامنه فارسی باشیم واز تقلید اجتناب کنیم . ما با پشتوانه عظیمی که اززبان « داریم نباید بهیچ وجهگول‌تظاهر فریبنده ، زبان خارجی را بخوریم . شما وقتی در حدود یکساعت و نیم فارسی صحبت میکنید ، ۲۹ گونه صدا از حنجره خارج میکنید ، در حالیکه این تعداد صدا در زبان انگلیسی به ۵۰ و در زبان فرانسه به ۷۰ میرسد.

استاد بهروز انتظارروزی را میکشید که بتواند طرحهای آموزشی خود را اجرا کند ، ولی دریغ که مرگ باو فرصت نداد.

آگهی مناقصه شماره ۱ر۵۰

شهربانی کل کشور خرید وسایل فنی مربوط به سیستم‌پیام‌رسانی و پخش موزیك‌پلاژ افسران فرح‌آباد ساری را برابرسیاهه و مشخصات موجود و برك شرایط جداگانه از طریق مناقصه خریداری مینماید .

داوطلبان مایل بشرکت در این مناقصه میتوانند برای دریافت سیاهه وسایل و مشخصات مربوطه آن و برك شرایط مناقصه به اداره مخابرات شهربانی کل کشور واقع در خیابان فروغی درب شمالی داخل کاخ شهربانی کل کشور (دایره تدارکات) مراجعه و پیشنهادات خود را تا آخر وقت اداری روز ۱۳ر۱۰ر۵۰ بدایره دبیرخانه اداره مذکور تسلیم و رسید دریافت دارند .

پیشنهادات رسیده در ساعت ده صبح روز ۱٤ر۱۰ر۵۰ در کمیسیون مناقصه بازو قرائت خواهد شد . حضورپیشنهاددهندگان درجلسه کمیسیون مناقصه آزاد است و کمیسیون مذکور در رد یا قبول یك یا کلیه پیشنهادات مختار میباشد . م الف ۱۲۳۱٤

شهربانی کل کشور اداره مخابرات

۱ـ۲ ۱ـ۶۷٤۰۲

آموزشگاه عالی پرستاری رضاشاه‌کبیر وابسته به جمعیت‌شیروخورشید سرخ ایران

باطلاع کلیه فارغ‌التحصیلان این آموزشگاه که مشمول رای یکصدوشصتمین جلسه شورای مرکزی دانشگاهها هستند میرساند که برای یك‌امر ضروری جهت گذراندن امتحانات تخصصی پرستاری که در اردیبهشت ماه سال ۱۳۵۱ انجام‌خواهد شد ، روز اول دیماه با در دست داشتن مدارك زیر خود رابمحل جدید آموزشگاه پرستاری واقع در انتهای خیابان روزولت ضلع جنوب غربی میدان انقلاب‌سفید ساختمان‌طلاچیان معرفی نمایند.

تلفن ۸۳۹۷۷٤ ـ ۸۳۹۷۷۵

مدارك لازم :

۱ـ فتوکپی شناسنامه ۲برك

۲ـ عکس ٤×٦ بایونیفورم چهارقطعه

۳ـ فتوکپی دیپلم پرستاری از آموزشگاه عالی پرستاری رضا شاه کبیر

٤ـ تائیدیه سوم متوسطه

۵ـ تائیدیه ششم متوسطه

٦ـ رسید مبلغ ۱۰۰۰ ریال جهت ثبت‌نام که بحساب شماره ٤٦بانك صادرات شعبه۳۰۱۲ میدان انقلاب‌سفید ریخته‌شده است.

شاهنشاها

نزول اجلال موکب مبارك آن شهریار عادل را به خطه زرخیز خوزستان خیر مقدم عرض نموده و رجاء واثق دارد که تشریف فرمائی اعلیحضرتین بخوزستان موجب خیر و برکت بیشتر خواهد بود

شهرداری وسازمان آب مسجد سلیمان

جی تی ۱۰۰ لاستیك رادیال گودریچ

جی تی ۱۰۰ لاستیك رادیال گودریچ

برتری بی. اف. گودریچ را یکبار دیگر ثابت میکند.

- تا دو برابر عمر بیشتر از لاستیکهای معمولی.
- رانندگی نرم تر
- کشش بیشترحتی درگل و روی یخ .
- دارای عاج مخصوص جهت اطمینان بیشتر.
- مطمئن تر در سر پیچ ها وترمزهای ناگهانی حتی در فصل بارندگی .

B.F.Goodrich
بی. اف. گودریچ

اولین کارخانه لاستیك سازی در ایران.

نتایج نوسانات ارزش دلار

کاهش دلار و تغییر ارزهای معتبر جهان‌بازار تهران‌ومحافل اقتصادی را بشدت تحت تاثیر قرار داده و هر یك از صادر کننده ووارد کنندگان چه‌ازنظر حجم معاملات شخصی و چه از نظر حجم معاملات کلی وعمومی مملکت در بحث و محاسبه هستند تا راه مفیدی‌ارائه دهند و بی‌صبرانه منتظر تصمیم‌دولت و تعیین تکلیف ریال در مقابل دلار می‌باشند.

در شماره‌دیروز ازآقای‌علاقبند نظر کلی عنوان و منعکس گردید ولی درشرح زیرجزئیات بیشتر نظر وی که در حقیقت نظر یك‌جناح دربخش خصوصی است و شاید عقیده بسیاری در محافل بانکی ایران نیز باشد منتشر میشود.

آقای حسین علاقبند که بیشترین کار تجاری وی در صادرات و بخصوص در پنبه است کاهش دلار را از دوطریق مورد بررسی قرار داد:

الف ـ تنزل ارزش دلارنسبت‌به ریال

چنانچه نرخ دلار نسبت به ریال تنزل داده‌شود اثرات‌نتایج ذیل در اقتصاد ایران ظاهر خواهد شد.

۱ـ درآمد ارزی‌ایران‌در سال از نفت قریب دو میلیارد دلار و از محل صادرات کالا های غیر نفتی حدود سیصد میلیون دلار و از محل فروش ارز توسط شرکت‌های خارجی‌برای مخارج نفتی و غیره در حدود دویست میلیون دلار است.

چنانچه ایران درآمد ارزی خود را جهت تامین واردات به مصرف برساند موجودی ارزی زیادی برای کشور باقی نمی ـ ماند.

(البته ادعای ایران از کمپانی های خریدار نفت از بابت‌تنزل نرخ دلار که از این راه‌درآمد بیشتری عاید ایران میشودهنوز پابرجاست و دیرپا زود کمپانی های نفتی‌جبران زیان ایران را خواهند کرد).

چنانچه ارزش دلار نسبت‌به ریال تنزل داده شود بزرگترین ضرر متوجه خزانه کشورخواهد شد زیرا بزرگترین رقم درآمد ارزی کشور در دست بخش دولتی است و با تنزل نرخ‌دلار ریال کمتری‌ازمحل فروش‌مواد نفتی و صادرات غیر نفتی عاید خزانه کشور خواهد شد.

بدین معنی که بابت هر یك ریالی که نرخ دلار کاهش‌داده شود مبلغ دو میلیارد و دویست میلیون ریال ضرر عاید خزانه کشور خواهد شد و سیصد میلیون ریال نیز بر صادر ـ کنندگان کالا های غیر نفتی زیان خواهد خورد.

۲ـ براثر تنزل اززش دلار نسبت به ریال صادرات کالا های‌سنتی و صنعتی‌ایران‌قابلیت رقابت کمتری در بازار های صادراتی دنیا پیدا خواهند نمود مخصوصا اگر کشور های‌رقیب ایران از قبیل توکیو و یونان، نرخ برابری پول خود را بادلار تنزل بدهند.

۳ـ درحال حاضر فقط ۸ کشور بزرك صنعتی دنیا نرخ پول خود را نسبت به دلارتغییر داده‌اند درحالیکه حدود یکصد کشور دیگر این رابطه پولی خودرا با دلارمحفوظ‌داشته‌اند که ایران نیزجزو یکصد کشور مزبور می‌باشد.

٤ـ دراثر تنزل نرخ برابری دلار نسبت به طلا عایدی حساب نشده‌ای نصیب بازرگانان وارد کننده کشور که کالای‌خودرابطور عمده ازخارج خریداری‌نموده‌اند خواهد شد و برعکس در مورد بازرگانان صادر کننده که کالای خود را با در نظر گرفتن نرخ دلار ۷٦٫۲۵ ریال فروخته‌اند میبایستی ضرر های حساب نشده زیادی را متحمل شوند در حالی که در حال‌حاضر نظر مقامات اقتصادی کشور حمایت از صادرات است و نه اینکه ایجاد منافع حساب نشده وغیرمترقبه جهت وارد کنندگان کالا از خارج.

۵ـ اگر نرخ دلار کاهش باید صادر کنندگان به اروپای شرقی‌میلیونها تومان ضررفوری می‌بینند که تنها راه مقابله با آن کمك‌دولت به‌صادر کنندگان خواهد بود. تنهادر پنبه‌هرریال تقلیل نرخ دلار ۳۰میلیون ریال ضرر به تجار وارد میکند که در موردارو‌پای‌شرقی اگر۵ریال تقلیل یابد ۱۵۰ میلیون ریال میشود.

نظریه دوم

تغییر ندادن نرخ برابری دلار نسبت به ریال

چنانچه نرخ دلار نسبت‌بریال ثابت نگاهداشته شود مواردی که به آن اشاره شد پیش نخواهد آمد و تنها اشکالی که باقی می‌ماند موضوع برابری مقدار طلای پشتوانه ریال می‌باشد که بموجب قوانین پولی و ارزی کشور بر مبنای معین تعیین و تصویب شده است.

برای رفع این اشکال‌ممکن است یکی از دو طریق ذیل‌عمل شود.

الف ـ میدانیم که در حال حاضر حدود بیست درصد پشتوانه اسکناس کشور ازمحل طلا، بیست‌درصد پشتوانه اسکناس از محل ارز های موجودی کشور و شصت‌درصد از محل جواهرات سلطنتی‌است و میتوان با ارزیابی مجدد جواهرات و تعیین‌ارزش اضافی جواهرات و طلا های موجود اشکال پشتوانه اسکناس را مرتفع نمود.

ب ـ تقلیل ارزش پشتوانه ریال از میزان فعلی که به موجب قوانین کشور تعیین‌شده است به میزان کمتری بطوری که با وجود تنزل ارزش دلار و تغییر ارزش سایر پولهای‌جهان ثابت ماندن ریال دچار اشکالی نشود.

احداث ۲۷۵ هزار خانهٔ جدید

براساس گزارش رسمی سازمان برنامه در دوران برنامه عمرانی چهارم در حدود ۲۷۵ هزارواحد مسکونی جدید احداث میگردد که‌ازاین تعداد درحدود ۲۵۰ هزار واحدمسکونی توسط بخش خصوصی و ۲۵ هزار خانه دیگر بوسیله دولت در نقاط مختلف کشور ایجاد خواهد شد که البته باید طرحهای جدید خانه‌سازی را به این رقم اضافه کرد.

دراین گزارش افزایش جمعیت شهرها ۲٫۵ میلیون نفر در طول برنامه چهارم برآورد شده و تعداد خانه‌های جدید ـ الاحداث برای هر هزار نفر جمعیت اضافی ۱۱۰ خانه‌پیش‌بینی گردیده است.

گزارش سازمان برنامه حاکی است در این مدت ۱۷٦۰ خانه ارزان قیمت در شهرهای‌ماکو، بندرعباس، سربندرو شرق مهرآباد برای کارگران و خانواده‌های کم‌درآمد و فاقد مسکن ساخته شد.

همچنین به منظور ترمیم خرابیهای ناشی از زلزله نیز ۱۱۱۷ دستگاه خانه ۲ تا ٦ اتاقه جهت سکونت اکثر اهالی شهر فردوس احداث گردید.

افزایش قیمت پنبه‌ایران‌دربورس

وضع پنبه در سال جاری بسیار مساعد است و تاکنون بیش از ۸۵ درصد از محصول پنبه کشور برداشت شده است و بهمین جهت در ماههای آبان و آذر تمام کارخانه‌های پنبه‌پاك‌کنی باتمام ظرفیت مشغول کار هستند.

آمار وزارت کشاورزی حاکی است تائیمه ماه جاری ۱۲۰ هزار و ۷۳ تن پنبه در کارخانه‌های پنبه‌پاك‌کنی تصفیه شده است.

گزارش وزارت کشاورزی حاکیست که باتوجه به بورس پنبه در لیورپول نرخ پنبه ایران در ماههای اخیر کیلوئی۸۲٫۲۵ سنت تا ۸۳٫۲۵ سنت در نوسان بوده که نسبت به سالهای‌قبل بطور قابل ملاحظه‌ای افزایش نشان میدهد.

در بازار تهران

نرخ بهره در بازار آزاد بالا است

طی ماه گذشته نرخ بهره در بازار تهران حداقل ده درصد و حداکثر ۲٤ درصد بود. بموجب یك گزارش رسمی که برای محافل پولی و بانکی کشورتهیه شده است نرخ بهره درمعاملات بازار آزاد در سطح بالاقراردارد و تفاوت بین بهره رسمی وبهره بازار آزاد نامتناسب و بسیار زیاد است.

این گزارش نشان میدهد، رایج ترین نرخ بهره در بازار آزاد بیست شهر ایران، بسته به نوع امضاء بین ۱۲ تا ۳۰ درصد است. در صورتی که‌نرخ بهره رسمی هشت درصد ونرخ بهره‌بانکی بدون کارمزدبین۱۰ تا ۱۲ درصد میباشد.

رایج ترین نرخ بهره نرخی است که‌اکثر معاملات براساس آن صورت میگیرد. بهمین جهت فعلا بین نرخ بهره بانکی وبهره معاملات بازار تفاوتی بین ٤ تا ۲۰ درصد مشاهده میشود. از جانب دیگر حداقل وحداکثر نرخ بهره در معاملات بازارآزاد با رایج ترین نرخ بهره درهمین معاملات تفاوت های‌اساسی‌دارد. بدین نحو که حداقل نرخ بهره در بازار معاملات آزاد بین ۹ تا ۲٤ درصد و حداکثر آن بین ۱٦٫۵ تا ۳٦ درصد است.

تفاوتهای فعلی از آنجا ناشی میشود، که در حال حاضر در ایران بازار متشکل پول و بهره وجود ندارد و از آنجا که‌قسمت عمده‌ای از معاملات پول خارج از سیستم بانکی صورت‌میگیرد، صاحبان پول بسته بنظر خود وبا توجه به اعتبار صاحبان امضاء نرخ بهره را بدلخواه تعیین می کنند.

جالب اینکه در بسیاری موارد، معاملات پول در بازار آزاد از اعتباراتی صورت میگیرد که بوسیله سیستم بانکی و بانرخ بهره بانکی تحصیل میشود، بدین ترتیب که یك بازرگان‌با استفاده از اعتباری که از بانك میگیرد، مقداری کالابه«بیرون برهای شهرستانی» می فروشدو اضافه بر منافعی که از طریق انجام معامله میبرد، بهره‌ای معادل ۱٦تا۱۷درصد نیزدریافت میکند، بهرحال گرانی نرخ بهره در حال‌حاضربیشتر متوجه گروههائی است که باصطلاح صاحب امضاء درجه یك و حتی درجه دو نیستند و ناگزیرند احتیاجات پولی خودرا به‌نرخهای گزاف که تا ۳٦درصد هم می رسد تامین کنند.

اخبار اقتصادی جهان

کاهش محصول برنج ژاپن

محصول امسال برنج ژاپن بحداقل میزان خود درشانزده سال گذشته یعنی از سال ۱۹۵۵ رسیده است. مجموع برنج امسال ژاپن بالغ بر ۱۰ میلیون و ۸۸۷ هزار تن میباشد. این مقدار محصول یك میلیون و ۸۰۲ هزار تن کمتر از سال قبل است.

علت اصلی کاهش محصول برنج ژاپن قطع شدن کمك های دولت ژاپن بامر تولید برنج‌میباشد تا از تولید اضافی آن کاسته شود. علت دیگر کاهش محصول برنج ژاپن طولانی شدن هوای سرد در شمال ژاپن و خشکسالی در مناطق مرکزی این کشور میباشد.

اعتصاب کارگران ایتالیا

بیش از یك میلیون کارگر ایتالیائی هفته پیش برای چندین ساعت دست ازکار کشیدند و باعتصاب پرداختند. این اعتصاب بوسیله کارگران فلزکار و صنایع شیمیائی انجام شد و سبب گردید که کارخانه عظیم فیات تعطیل شود. اعتصاب کارگران برای بدست آوردن مزد بیشتر و تامین شرایط بهتر کار صورت گرفت.

کمك به افغانستان

در کابل اعلام شد که کشورهای ترکیه و مجارستان بعلت خشکسالی دو ساله افغانستان باین کشور کمکهای بلاعوض خواهند کرد. دولت ترکیه پنج هزار تن گندم و دولت‌مجارستان معادل بیش از ۱۱۲ هزار رویل لوازم و ماشین‌آلات آبیاری به افغانستان هدیه‌میکند. دولت افغانستان‌ازپاکستان‌نیز برای‌ارسال غلات تشکر کرده است.

برای توسعه شبکهٔ لوله‌های نفتی:

وام بانك جهانی به‌ایران

واشنگتن ـ خبرگزاری فرانسه ـ بانك جهانی اعلام کرد که‌برای توسعه شبکه لوله های نفتی ۳۲ میلیون دولار به ایران وام داده است.

قسمت‌اعظم این‌وام‌برای‌مدرنیزه کردن وسائل توزیع نفت درداخل کشور به مصرف خواهد رسید. شرکت ملی نفت ایران‌مامور اجرای این برنامه است. از جمله طرحهائی که دراین‌برنامه پیش‌بینی شده است احداث‌یك لوله نفتی بین تهران و تبریز و مشهد است، وام بانك جهانی ۲۰ ساله و با بهره ۷٫۲۵درصد است.

در اعلامیه بانك جهانی ضمن اشاره به توسعه و پیشرفت سریع اقتصادی ایران گفته‌شده است که نیازمندیهای ایران به ذخیره انرژی بطور متوسط همه ساله ده‌درصد افزایش می یابد.

تشکیل اتحادیه تعاونی جدید

وزارت تعاون و امور روستاها اعلام کرد یك اتحادیه تعاونی روستائی جدید با سرمایه یك میلیون و ۵۷۵ هزار ریال در شهرستان نائین‌تشکیل گردید.

براساس آمار موجود تا پایان ماه گذشته مجموعا ۱۲۱اتحادیه شرکت تعاونی روستائی و با سرمایه‌ای معادل یك میلیاردو ۷۹ میلیون و ٦۰۰ هزار ریال در ۱۲۱شهرستان کشورتشکیل گردیده و مشغول فعالیت شده

دنیای ورزش بامطالب متنوع منتشر شد

پذیرش دانشجو برای رشته فوق دیپلم نخجیرداری از بین‌دارندگان‌دیپلم‌رشته‌های طبیعی ـ ریاضی ـ کشاورزی

سازمان شکاربانی و نظارت برصید در سال تحصیلی ۵۱ ـ ۵۰ تعداد ۲۵ نفر دانشجو برای تحصیل در رشته فوق دیپلم نخجیرداری در آموزشگاه عالی جنگل ومرتع گرگان طبق اساسنامه مربوطه میپذیرد.

داوطلبان میتوانند برای اطلاع از شرایط ورودی و ثبت‌نام بادر دست داشتن‌مدارک لازم تاتاریخ ۸ر۱۰ر۱۳۵۰ به سازمان شکاربانی ونظارت برصید واقع در خیابان شاه عباس کبیر مراجعه نمایند.

مدارک لازم:

۱ـ داشتن گواهینامه‌کامل متوسطه‌در رشته طبیعی‌یاریاضی یاکشاورزی.

۲ـ دارا بودن دفترچه پایان خدمت وظیفه یا معافیت دائم‌باستناء معافیت پزشکی. ۱ـ۶۷۱۵۸ ۱ـ۲

۳ـ حداکثر سن ۲۵ سال (متولدین ۱۳٫۲۵)

شهرداری خوی

آگهی احداث خیابان محله امامزاده

«نوبت سوم»

شهرداری خوی در اجرای تبصره ۲ ماده ۱٦ قانون نو سازی و عمران شهری اجرای طرح احداث خیابان محله امامزاده را شرح ذیل‌باطلاع اهالی و مالکین یا قائم مقام یا نمایندگان قانونی مالکین عرصه عملیات میرساند:

۱ـ حدود عملیات طرح‌ازقسمت شرقی چهار راه معروف به قمسار تا دو راهی، مسجد بزرك، بطول تقریبی ۱۳۵۰ متر وعرض ۲۰ و ۲۵ متر برابر نقشه و مشخصات موجود در شهرداری خواهد بود.

۲ـ مالکین یا قائم مقام یا نمایندگان قانونی مالکین عرصه و اعیانی املاك مشمول‌طرح مورد نظر میتوانند با مراجعه بشعبه ساختمان شهرداری از جزئیات طرح‌ومصوب‌وارزیابی ملك خود اطلاع حاصل نموده و سپس نسبت بدریافت غرامت وپرداخت حق‌مرغوبیت‌متعلقه برابر مقررات قانون نوسازی و عمران شهری‌و آئینامه های‌مربوطه اقدام‌نمایند

۳ـ تاریخ شروع اجرای‌طرح ۱۵ بهمن ۱۳۵۰ و مدت تقریبی اجرای آن چهار ماه خواهدبود.

٤ـ در صورتیکه مالکین به قیمت ارزیابی اعتراض داشته باشند میتوانند از تاریخ صدور اولین آگهی در مطبوعات لغایت دو ماه اعتراض موجه و مستدل خود را بدفتر شهرداری تسلیم و رسید دریافت نمایند موضوع اعتراض باید روشن و خوانا و نشانی کامل معترض ذیل آن قید شده باشد.

۵ـ عدم مراجعه یا اعتراض مانع اجرای طرح نخواهد بود.

٦ـ کل غرامت پرداختی شهرداری مبلغ٦۰۳۹٤۵۹ ریال و حق مرغوبیتی که شهرداری وصول خواهدنمود ۱۷٫۷۵۰٦ ریال میباشد.

شهردار خوی ـ منوچهر بحر نی

آگهی مزایده اتومبیل

سازمان برنامه‌تعداد ۸۸ دستگاه اتومبیل سواری ـ جیپ ـ لندرور ـ انترناش و کامیون مستعمل و فرسوده طرحهای غیر مستعمر عمرانی را طبق صورت و برحسب برگ شرایط و مشخصات از طریق مزایده کتبی بفروش میرساند. خریداران میتوانند برای ملاحظه اتومبیل‌های مورد مزایده همه روزه در ساعات اداری بانبارها واقع در چیذرشمیران خیابان ـ حکمت مراجعه نمایند و برگ شرایط و مشخصات را ازدفتر انبارها دریافت و بااطلاع از شرایط معامله پیشنهاد خود را براساس برگ مذکور تنظیم وتاآخر وقت اداری روزشنبه ۲۵ دیماه ۱۳۵۰ بدبیرخانه خدمات امور اجرائی واقع‌در خیابان شاهرضا مقابل‌دانشگاه تهران تسلیم ورسید دریافت دارند. کمیسیون مزایده در ساعت۹ روز یکشنبه بیست‌و ششم دیماه ۱۳۵۰ در اطاق شماره ۳۸ تشکیل میشود ورود شرکت کنندگان در جلسه مزایده آزاد و کمیسیون در ردیا قبول یک یا کلیه پیشنهادات مختار میباشد م‌الف۱۲۲۹۷

سازمان برنامه

۱ـ۲ ۱ـ۶۷۲۹٦

من لم یشکرالمخلوق لم یشکر الخالق

از زحمات و دقت پزشک گرانقدر و جراح مبرز جناب آقای دکتر صدرالدین نبوی که وجود گرامی ایشان مایه بسی افتخار وسرافرازی هر ایرانی است نسبت بعمل جراحی مهم که در باره اینجانب انجام دادند کمال تشکر رادارم و از خداوند بزرگ تائید و توفیق جناب ایشان را خواهانم.

الاحقرالحاج میراحمدی (واعظ)

آ ـ ۲۷۳۲۵

آگهی مناقصه شماره ۲۰۲۰ر۵۰

راه‌آهن دولتی ایران هفت قلم لوازم ارتباطی مختلف ازقبیل بلندگو. ولوم‌تقویت کننده. رادیو. میکرفن. ضبط صوت و دستگاه ضبط صوت و رادیوگرام مورد نیاز را برطبق مشخصات و شرایط مربوطه از طریق مناقصه تحویل تهران انبار مرکزی (ط) خریداری مینماید.

داوطلبان شرکت در مناقصه میتوانند در ساعت اداری جهت دریافت اسناد مناقصه باداره کل کارپردازی مراجعه فرمایند شرکت کنندگان در مناقصه باید مبلغ ۲۵۰۰۰ ریال بعنوان سپردهٔ شرکت در مناقصه به صندوق راه‌آهن پرداخت و رسید صندوق یا معادل همان مبلغ ضمانت‌نامه بانکی صادر یکی از بانکهای مجاز ایران که لااقل یکماه اعتبار داشته باشد بضمیمه پیشنهاد خود تا ساعت ۹ صبح روز ۱۸ر۱۰ر۵۰ درصندوق پیشنهاد ها واقع در اداره کل کارپردازی بیاندازند پیشنهاد های واصله ساعت ده روز مزبور باز و قرائت خواهد شد. حضور پیشنهاد دهندگان یا نمایندگان مجاز آنها در جلسه مناقصه آزاد است و راه‌آهن در رد و یا قبول هر یك یا تمام پیشنهاد ها مادامی که قرارداد مبادله نشده است جزا و کلا مختار می‌باشد. به پیشنهاد فاقد سپرده و مشروط و مبهم و پیشنهادی که بعداز موعد مقرر برسد ترتیب‌اثر داده نخواهدشد سپرده برنده اول و نفر دوم مناقصه نگهداری و در صورت استنکاف از انجام معامله بدون تشریفات بنفع راه‌آهن ضبط خواهد شد. مالیات متعلقه‌وهرگونه عوارض دیگر بعهده برنده مناقصه می‌باشد. راه‌آهن میتواند تا صدی بیست‌وپنج از میزان‌معامله کسر یا اضافه نماید.م‌الف۱۲۲۹٦

راه‌آهن دولتی ایران

تجدید آگهی مزایده سرقفلی (حق پیشه وکسب) واجاره بها

پیرو آگهی شماره ۹۳۰۱ ـ ۲٤ر۸ر۱۳۵۰ شهرداری بندر عباس برحسب یکصدو بیست ودومین مصوبه انجمن شهر سرقفلی واجاره‌بهای ماهیانه ۲٦ دستگاه مغازه‌های ساخته شده در شرق عمارت گمرک را بشرح زیر بمزایده گذارده میشود.

۱ـ حداقل‌سرقفلی هریک‌از مغازه‌های شماره ۱و۲و۵و۱٦و ۲۷و۱٤ دونبش یکصدو بیست هزار ریال وبقیه مغازه‌ها یکصد هزار ریال میباشد.

۲ـ حداقل اجاره‌بهای ماهیانه برای هریک از مغازه‌ها هفتصد ریال میباشد.

۳ـ به‌پیشنهادات کمتر از ارقام فوق ترتیب اثر داده نخواهد شد.

٤ـ پیشنهاد دهندگان بایستی مبلغ ده هزار ریال بحساب ۷۵٤ سپرده شهرداری در بانکملی شعبه بندر عباس واریز و فیش مربوطه را ضمیمه پیشنهاد خود نمایند.

۵ـ به پیشنهادات فاقد سپرده و مشروط و مخدوش و یاپیشنهاداتی که بعد از موعد مقرر در آگهی واصل گردد ترتیب اثر داده نخواهد شد.

٦ـ تهیه درب مغازه‌ها برحسب نقشه‌ایکه‌در شهرداری موجود است بعهده برنده مزایده خواهد بود.

۷ـ هریک از مغازه‌ها دارای شماره بوده و متقاضیان میتوانند با مراجعه بشهرداری وبازدید نقشه مربوطه باتوجه به شماره مغازه در مزایده مزبور شرکت نمایند.

۸ـ پیشنهاد دهندگان باید پیشنهاد خود را تاساعت ۹ صبح روز سه‌شنبه ۳۰ر۹ر۱۳۵۰ بدفتر شهرداری تسلیم و رسید دریافت دارند و پیشنهادات واصله در ساعت ۹½ صبح همان روز درحضور کمیسیون مربوطه باز و قرائت خواهد شد.

۹ـ شهرداری در رد یاقبول یکیاکلیه پیشنهادات مختار است.

۱۰ چنانچه شهرداری مایل باشد در روی مغازه‌ها درآینده ساختمان نماید و بهر نحوی که مایل باشد از آن استفاده کند برندگان مزایده بهیچ‌عنوان حق اعتراضی در اینمورد نخواهند داشت.

۱ـ چنانچه نفرات اول‌ودوم وسوم به ترتیب حاضر به‌خرید نشوند سپرده آنها بنفع شهرداری ضبط خواهد شد. م‌الف ۱۲۳۲۰

۱ـ۲ آ ـ ٦۷۳۲۲ شهرداری بندر عباس: همامی

دلار و ایران

یکه‌تاز عرضه پولی دنیا سقوط میکند

● صندوق بین‌المللی پول در سال ۱۹٤٦ شروع بکار کرد. طبق اساسنامه این صندوق پولهای اعضای این صندوق قابل تبدیل به یکدیگر شد ودر آخر پس از تبدیل پولهای مختلف بایکدیگر قابل تبدیل به طلا.

همین‌وضع سبب شدکه دلاریکه‌تاز عرصه پولی دنیا شود و بتدریج تنها پول بین‌المللی لقب گیرد. دلار که‌جزء پشتوانه هاوذخایر ارزی اکثر کشورها قرار گرفت.

از سال ۱۳۳۹ پشتوانه پول ایران را ٦۰ درصد طلا و ٤۰ درصد لیره و دلار قابل تبدیل و یا تضمین شده به طلا تشکیل میداد و سپس این مقدار پشتوانه تبدیل به ٤۰ درصد طلا وارز تعیین شد بدون اینکه‌نسبت ثابتی بین‌این‌دو برقرار باشد.

باین ترتیب متوجه میشویم که نوسان ارزش دلار نسبت به طلا تاچه اندازه برای کشور های مختلف قابل توجه است.

در ایران از مدتها پیش مقامات بانك‌مرکزی بحران پولی جهان‌را مورد بررسی دقیق‌قرار داده‌اند. وایران نیز مانند بسیاری از ممالك جانب احتیاط را از دست نداده و سعی‌کرده است تا ذخایر ارزی خود را باندازه‌ای‌قوی نگهداری کند که بحران اخیر پولی دنیا هیچگونه بحرانی را درایران پیش نیاورد. با تعیین ارزش پول ده کشور صنعتی بحث مربوط به کاهش ارزش دلار و افزایش‌نرخ اکثر پولهای ده کشور صنعتی در محافل بانکی بازرگانی و اقتصادی ایران گرمتر و شدیدتر بود در محافل بانکی گفته شد که چون مقداری از پشتوانه پول ایران طلا میباشد کاهش برابری دلار نسبت به طلا سبب میشود که در تبدیل طلا به دلارمقدار زیادتری دلار دراختیار ایران قرار گیرد و ازاین بابت ضرر ناشی از ارز دلار جبران گردد.

بازرگانان وارد کننده کالا از خارج کمقبل از تغییر نرخ دلار معاملات خود را انجام داده‌اند ازتنزل ارزش دلار نسبت به طلا خوشحالند زیرا اگر دلار در ایران همبطور رسمی تنزل کندریال کمتری‌برای واردات خود خواهند پرداخت.

تجار صادرکننده از تنزل نرخ‌دلارنگراند زیرا در مقابل صدورکالا دلار ارزانتربدست می‌آورند و اگر نرخ رسمی دلار درایران تقلیل یابد بناچار دلاربدست آمده راارزانتر خواهند فروخت‌و ریال‌کمتری‌بدست خواهند آورد بهمان مقدار ضرر خواهند دید(البته برای معاملاتیکه تاکنون انجام گرفت)

تجاری که با سایر کشورهای دهگانه صنعتی معامله دارند هنوز در یک بحران بسر میبرند زیرا با اعلام ارزش پول این کشورها هنوز نمیدانند بچه ترتیب معاملات خود را از سر خواهند گرفت.

آگهی استخدام رسمی

اداره کل ثبت اسناد و املاک بر طبق مفاد قانون استخدام کشوری تعداد ۱۰۷ نفر از قبولشدگان امتحانات ادواری سال ٤۹ سازمان امور اداری و استخدامی کشور را برای خدمت در ادارات ثبت‌مرکز و شهرستانها بشرح زیر استخدام میکند:

ردیف	عنوان شغل	حداقل تحصیلات‌لازم	تعداد مورد نیاز	نام شهرستانها
۱	متصدی دفاتر املاک و دفتر بازداشتی	دیپلم کامل متوسطه	۲٦ نفر	ادارات ثبت: ماکو ـ فردوس ـ تربت‌حیدریه ـ لنجان ـ برازجان شیروان ـ بانه ـ اسفراین ـ نور ـ نائین ـ همایونشهر ـ شهرضا گلپایگان ـ شاه‌آباد غرب ـ تویسرکان ـ مرند ـ میانه ـ زرند ـ ساوه ـ دزفول ـ یزد ـ اصفهان ـ اهواز ـ بهشهر ـ قزوین ـ همدان ـ مشهد.
۲	ممیز اجرا	دیپلم کامل متوسطه	۲٦ نفر	ادارات ثبت: بندرعباس ـ زاهدان ـ شاهرود ـ دامغان ـ شاهی ـ محلات ـ قزوین ـ آمل ـ ملایر ـ خوی ـ رضائیه ـ مراغه ـ اردبیل ـ بجنورد ـ تربت حیدریه ـ شیراز ـ لنگرود ـ ساوه ـ گرگان ـ اهواز ـ خرمشهر ـ خرم‌آباد ـ بابل ـ رشت ـ کرج ـ دماوند.
۳	حسابدار و متصدی مخزن تمبر و ثبت شرکتها و سپرده‌ها و صدور درخواست حوالجات.	دیپلم کامل متوسطه	۳۸ نفر	ادارات ثبت: تهران ۱۰ نفر بهشهر ـ هشترود ـ ماکو ـ هرسین ـ اصطهبانات ـ داراب بم ـ بافت ـ زرند کرمان ـ جیرفت ـ همایونشهر ـ نطنز ـ گروس ـ مریوان ـ سنندج ـ تفرش ـ سمنان ـ دلیجان ـ ابهر ـ سراوان ـ ایرانشهر ـ گناوه ـ بندر لنگه ـ خورموج ـ کلات.
٤ـ	بایگان	سوم متوسطه	۸ نفر	ادارات ثبت: مسجد سلیمان ـ جیرفت ـ میبد ـ گنبدکاوس ـ گرگان ـ اسفراین ـ مریوان ـ شاه‌آباد غرب
۵	مامور اجرا و ابلاغ	سوم متوسطه	۷ نفر	ادارات ثبت: بانه ـ شاهی ـ شبستر ـ کازرون ـ پاوه ـ خواف ـ کوهدشت
٦	تحویلدار	سوم متوسطه	۲ نفر	ادارات ثبت: ماکو ـ شاهپور

داوطلبان میتوانند حداکثر تا تاریخ دهم دیماه جاری فرم درخواست استخدام ذیل را تکمیل کرده همراه دو قطعه عکس واصل گواهینامه قبولی در امتحانات ادواری سال ٤۹ سازمان امور اداری و استخدامی کشور (فتوکپی قبول نمیشود) شخصا و یا بوسیله پست سفارشی به نشانی: تهران ـ خیابان فروغی ـ اداره کل ثبت اسناد و املاک ـ دفترتشکیلات و بودجه ارسال دارند بتقاضاهائی که بعد از تاریخ مذکور واصل و یا اصل گواهینامه قبولی درامتحانات ادواری ضمیمه نباشد ترتیب اثر داده نخواهد شد. انتخاب داوطلبان به ترتیب شماره تقدم گواهینامه قبولی در امتحانات ادواری سال ٤۹ برای هر شهرستان خواهد بود اسامی انتخاب شدگان جهت‌انجام مصاحبه مجددا بوسیله آگهی در جراید اعلام میشود وگواهینامه های زائد بر احتیاج بوسیله پست برای صاحبان‌آنها عودت داده خواهد شد. ضمنا بکسانی که در اداره کل ثبت استخدام شوند علاوه بر حقوق مقرر ماهانه‌مبلغ دو هزار ریال بعنوان مزایا پرداخت میشود

م الف ۱۲۲۲۷۲

نام — نام خانوادگی — شماره شناسنامه
محل صدور — نام پدر — تاریخ تولد
مدرک تحصیلی — وضع نظام وظیفه — داوطلب شغل (فقط یک شغل)
داوطلب خدمت در شهرستان (فقط یک شهرستان)
نشانی کامل پستی
تاریخ — امضاء داوطلب

۱ـ۲ آ ـ ٦٦۸۷۸ معاون وزارت دادگستری و سرپرست ثبت کل. رئیسیان

هیئت مدیره و حسابرسان شرکت پس‌انداز و وام مسکن تبریز انتخاب شدند

نماینده بانك رهنی ایران درحال تشریح مواداساسنامه بسهامداران شرکت کننده در جلسه مجمع عمومی موسسین

اعضای هیئت مدیره و حسابرسان شرکت پس‌انداز و وام مسکن تبریز بوسیله سهامداران این شرکت دریك جلسه مجمع‌عمومی با رای‌مخفی انتخاب گردیدند.

در این جلسه که در خانه جوانان شیرو خورشید سرخ تبریز تشکیل گردید نماینده بانك رهنی که خود یکی از سهامداران شرکت می‌باشد ضمن تشریح مواد اساسنامه درباره هدف از تشکیل این شرکت ونحوه اداره و عمل کرد آن سخنرانی کرد و پس از تصویب اساسنامه که باتفاق آراء صورت گرفت اخذ رای مخفی برای‌انتخاب اعضای‌هیئت مدیره با نظارت یك هیئت‌پنج نفری منتخب مجمع‌عمومی که از بین شرکت کنندگان‌انتخاب شده بودند بعمل آمد و نتیجه بترتیب آراءبشرح‌زیر می‌باشد: بانك رهنی ایران و آقایان احمد زاهدی، حاج‌مرتضی رحیم‌زاده خوئی، حاج‌میرهاشم امیرآرین، هوشنك کلانتری، فریدون ناصح، غلامحسن بهادری، دکتر عبدالعلی شاهید و فیروز فیروزی بسمت اعضای اصلی هیئت‌مدیره و آقایان فهیمی، جمالی‌و دکتر رفیع به سمت اعضای‌علی‌البدل وهمچنین آقایان آیرم، اهری و هاشمی بسمت‌حسابرسان شرکت‌انتخاب گردیدند.

خط کشتیرانی استریک و ـ الرمن

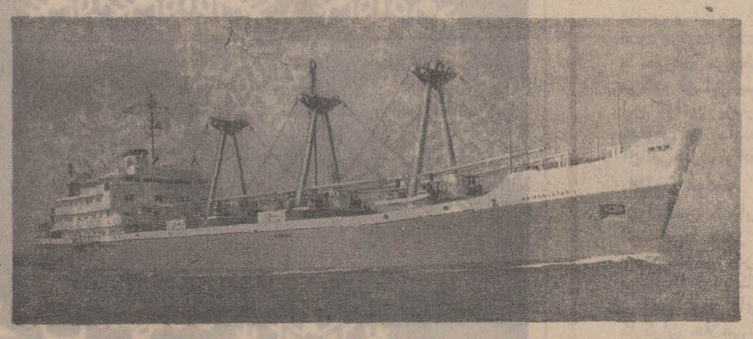

بارگیری کشتی خوزستان بمقصدلیورپول

کشتی نامبرده‌بالا قراراست روزجمعه‌سوم دیماه ۱۳۵۰ برای بارگیری کالای صادراتی بمقصد فقط لیورپول واردخرمشهر شود چون فرصت کوتاه‌است از بازرگانان محترم خواهشمند است‌به نماینده خود در خرمشهر دستور لازم برای بارگیری بدهند تا تحویل کالا به کشتی بموقع عملی گردد.

شرکت گری مکنزی محدود

تهران تلفنهای: ۵۹ر۳۱٤۱۵٦

خرمشهر تلفنهای: ۵۰ر۲۷٤۸

ساعات کار اداری تهران: از۷½صبح الی ۱½ بعد از ظهر

جمعه‌ها تهران از آن کارگران است

کارگران جوان بدور از ارمغانهای غرب هستند

صنعتی شدن ایران خبر از گسترش یك قشر مهم اجتماعی میدهد: کارگران صنعتی . و دراین میان جوانان کارگرسهم بیشتری را بخود اختصاص داده‌اند.

براساس یك بررسی آماری، بیش از ۸۵در صد از کارگران صنایع‌ایران کمتر از ۲۵سال دارند وبدین‌ترتیب صنایع‌ایران از نظر نیروی انسانی به‌جوان ها متکی است .

جوانان کارگر روزانه هشت ساعت بازوان خویش را به کار می‌اندازندو گاه بااضافه کاراز بامداد تا غروب ، روزانه ده ساعت کار می کنند .

جوان کارگر ، از تمدن از هم گسیخته جوانهای غربی بدوراست ، او از ره‌آوردهای غرب چیزی نمیداند ، جوان کارگر هیپی نیست ، گیسوبلند نیست ، هرروز بشکل و شمایل تازه‌ای در نمی‌آید .

مشخصات تازه‌جوانهای دیگر که از ارمغان های غرب اقتباس شده‌است ، یعنی هیپی‌گری و این نوع تظاهرات ، در محیط های کارگری و در میان‌جوان های کارگر با تمسخر وریشخند روبرو میشود .

جوان کارگر، منطقی ، معتدل، سالم وسربراه است ، ارزش های تازه وبیهوده جوانهای دیگر در پیش چشم او رونقی ندارند.

اوتنهابه کارش می اندیشد و تعطیل روزهای‌جمعه‌اش و احیانا اشاره‌های زیر کانه‌دختر همسایه. در حقیقت جوان کارگر آن چیزی‌است که بیشتر پدرو مادر های‌جوانان‌تحصیلکرده آرزویش رادارند.

جوان کارگر بعد از شش‌روز کار مداوم ، یکروز جمعه رادر پیش‌دارد ، او از این‌روز تعطیل، بهره فراوان می برد .

جمعه در تهران روز جوانان کارگراست ، سینما ها پر از صنعتگران‌جوان است وفیلمهای فارسی ،فروش خوب روزجمعه را مدیون این طبقه است.

سینما بزرگترین تفریح‌جوان های کارگراست . براساس‌یك نمونه‌گیری کوتاه آماری ۸۷ در صد از جوانهای کارگر هر ماه ۲بارروز های جمعه به‌سینما میروندو ۷۴در صد آنها نیزحتی درروز های جمعه دو فیلم را تماشا می کنند.

بطور متوسط اگر جوانهای کارگر درروز های جمعه هرنفر فقط ده‌تومان خرج تفریحشان کنند ، دراین‌روز دو میلیون تومان توسط این طبقه جوان در تهران خرج‌میشود .

باتنی چند از جوانهای کارگر به‌گفتگو می نشینیم و از آنها می‌پرسیم که اوقات فراغت خود را چگونه می گذرانند.

جمعه بعد از ظهر در حاشیه خیابان پهلوی دربرابریك‌سینما ازدحامی‌برپاست ، فیلم دردومین شب نمایش خودانبوهی از جوان های کارگر را جذب کرده‌است.

هرقدر نگاه می کنیم‌ازمشتری های همیشگی سینما کمتر نشانی می‌یابیم ، مو ها کوتاه اما نامنظم ، لباس ها گرچه چندان نو و مرتب‌نیست اماتمیز است، هر قدر از آنیفورم پوشها می‌توان کمتر نشانی جست ، از پیراهن های سفیدو کراوات ها نیز آثار فراوانی پیدانیست .

در مقابل سینمابازارسیاه هم چنان حکومت میکند ، بهای بلیط دراین بازار از سه‌تومان به‌شش تومان رسیده‌است و مشتاقان کارگر با چانه زدن تاپنج‌تومان بلیط میخرند .

زنان در همه قشر های فعال و مولد کار بفعالیت مشغول‌اند .

یك کارگرجوان

یکی ازجوان ها را به‌حرف میکشم ،میگوید پول داردپنج تومان‌بهای بلیط بازارسیاه را بدهد اما هرگز چنین کاری رانخواهد کرد میگوید :

«بازارسیاه کار صحیحی نیست ،و ترجیح میدهد به سینمای دیگربرود یایك سانس دیگرصبر کند.

اسمش اکبرارشدی است و در یك کارخانه صنعتی درجاده کرج بعنوان کارگر فلزکار ، کار می کند، او از صبح‌ساعت ۹ که از خواب برخاسته است فقط‌تاساعت یك بعدازظهر در محوطه‌باز مقابل‌منزلش درخزانه باجوانان محل‌فوتبال بازی کرده است.

اکبر ارشدی از طرفداران‌پر وپا قرص مسابقات فوتبال‌است و خیلی دلش‌میخواهدفوتبالیست شود، می‌گوید که خیلی استعداد این کار را دارم اما متاسفانه زمین فوتبالی را که در دسترس باشد سراغ‌ندارم . او ماهی نهصد تومان دستمزد میگیرد ، اکبرارشدی نه کلاس درس خوانده‌است ، اول به کارش فلز کاری وبعد به فوتبال عشق می‌ورزد .

بااینکه سه‌سال بیشترنیست‌به کار پرداخته است ،وبااینکه بیست‌و دوسال بیشتر نداردامّا یك قالی ویك قالیچه ، یك‌اجاق غذاپزی ومقداری وسائل‌دیگر خانه خریده‌است .

اوبایکی از برادرانش که‌تاکسی باردارد متفقا خرج خانواده را میدهند پدر اکبر ارشدی در گذشته است .

اوقبل از ازدواج با دختر ها میانه‌ای ندارد ،وگرچه تجربه عشقی نداشته است ،اما می ـ گوید عشق‌واین‌جور حرفها‌آدم را از کاروزندگیش می‌اندازد .

اکبرارشدی نمونه یك‌کارگر جوان‌صنعتی‌وراستین‌این‌دیاراست.

شاهنشاه :

همه باید بیمه شوند

«موضوعی که لازم است خاطرنشان بکنم گو اینکه در کتاب انقلاب سفید و در بعضی نطقهای دیگر بکرات راجع به‌آن‌مطلب‌توضیح‌داده‌ام وآن‌اهمیت‌بیمه‌های‌گوناگون اجتماعی است .

اصطلاحی‌که بکاربردم این‌بودکه یک‌ایرانی موقعیکه بدنیا می‌آید تا موقعی که از دنیا میرود در تمام مراحل زندگیش و در سنین مختلف باید ازمزایای بیمه‌ها بهره‌مند باشد یعنی اگر بموقع پیش‌بینی بکنند که اولیای مثلا یک طفلی که بدنیا می‌آید وبا پیش بینی لازم و پرداخت یک‌وجوه‌کاملاقابل‌تحملی‌مثلامخارج‌تحصیلی این‌فردرا بیمه کنند و همچنین بیمه هائی در مقابل مرض ، کسیکه مریض میشود بوسیله بیمه های اجتماعی دربیمارستان های مربوط مداوا بشود و بخواست خدا بهبودی پیدا کند ، همچنین بیمه های عمر ـ بیمه پیری ـ بیمه ازدست دادن عضو و سایر بیمه هائی که هست و خیلی‌ها هم عمل میکنند .

ولی فکر میکنم که اگر بخواهیم این نوع عدالت اجتماعی را همگانی کنیم و در سرتاسر مملکت توسعه پیدا کند باید جزو سیاست عمومی ما باشد و راه هایش را پیدا کنیم که چگونه دولت کارمندان خودش را بیمه کند ، چگونه کارفرما کارگران خودشرا بیمه‌کند، چگونه شرکتهای تعاونی ، شرکتهای سهامی سایر تشکیلاتی که جنبه شرکت و عمومیت دارد بطور عمومی خودشانرا بیمه کنند .

همانطوری که گفتم در تحت هررژیمی فکر میکنم که آینده بشریت و ترقی مجامع و جوامع بین‌المللی برگردد روی اصول و اساس شرکتهای تعاونی وبیمه‌های‌گوناگون اجتماعی که زندگی یک فردی را در تمام‌مدت عمرش‌تامین و راحتی اورا فراهم بکند .»

از فرمایشات شاهنشاه آریامهر ـ در کاخ سازمان برنامه هشتم دیماه ـ ۱۳۴۹

حرف‌های وزیرکار دربارهٔ :

طبقه‌بندی مشاغل ودیگر مسائل کارگری

آقای عبدالمجید مجیدی وزیر کار و امور اجتماعی در زمینه طبقه بندی‌مشاغل‌کارگری میگوید :

ارزشیابی وطبقه‌بندی‌مشاغل در روش مدیریت و فعالیتهای تولیدی و اقتصادی ، نظام منطقی ونوینی بوجود می‌آورد و روابط کارگر و کارفرما را منظم می‌کند و اشتغال را در جهت مولد بودن سوق میدهد و موجب حداکثر بهره وری میشود .

با شناخت دقیق وظایف هرشغل میتوان کمبود های آموزشی شاغل آنرا کشف‌کرد و بهترین و آسانترین روشهای آموزشی را جهت بالا بردن سطح کارآئی کارگران‌انتخاب نمود وبا آشنائی بخصوصیات کامل هرشغل میتوان بهترین فرد را برای انجام وظایف مربوط به آن شغل انتخاب کرد و کار را بکاردان سپرد .

حداقل مزد

در این آئین‌نامه اصلاحی حداقل دستمزد تصریح شده که تمام کارگاههائیکه بیش از یکصد نفر کارگر دارند باید تا پایان شهریور ماه۱۳۵۰مشاغل کارگاه خود را از لحاظ مزد طبقه‌بندی کنند ، وزارت کار و امور اجتماعی پس از تصویب آئین‌نامه اصلاحی حداقل دستمزد با استقبال کارفرمایان و کارگران کارخانه های‌تهران و شهرستانها در مورد طبقه بندی مشاغل مواجه‌شد وبرای پیشبرد این امر اقدامات وسیعی از جمله تشکیل دوره های متعدد کلاسهای آموزش فنی طبقه بندی مشاغل‌را دنبال کرد .

وزیرکار درمورد عدم‌اجرای این آئین‌نامه می‌گوید : مهلت قانونی اجرای این آئین‌نامه امسال تمدید شده ولی زمان محاسبه پرداخت تغییرات مزد کارگران از اول‌مهرماه ۱۳۵۰ است . و چنانچه درهرموردی نمایندگان کارگران وکارفرمایان بتوافق نرسند رای کمیته سه جانبه روابط کار مرکب از نمایندگان‌دولت، نماینده‌کارگران و نماینده کارفرمایان ملاک‌عمل خواهد بود .

کمیته ها

وزیر کار و امور اجتماعی در مورد اجرای قانون سهیم کردن می‌گوید : کمیته هائی با شرکت نمایندگان وزارت کار و امور اجتماعی ـ کارگران و کارفرمایان تشکیل میشود و نحوه اجرای قانون را تعیین میکند . این کمیته‌ها ضوابط اجرائی قانون سهیم کردن را در هرصنعت مشخص نموده است. در آخرین‌جلسه‌شورای عالی کار تصمیم گرفته شد این کمیته‌ها بنام کمیته روابط کار نامیده شوند و نسبت بمشاغل فرد ، طبقه بندی مشاغل ، و سهیم کردن مطالعه واقدام‌کنند و باین ترتیب درشکل همکاری سه جانبه گسترش بیشتری پیدا کند .

کارگاههای مشمول مقررات قانون سهیم کردن کارگران که با انعقاد پیمانهای دسته جمعی کارگران از مزایای قانون برخوردار میشوند عبارتند از ۱۶۷۴۸۰ کارگر در ۲۷۸۸ کارگاه .

در مورد روشهای قانونی طرفین مخیر هستند یکی از روشهای قانونی را که برمبنای پرداخت پاداش به‌نسبت‌فعالیت کارگر در امر ازدیاد تولید و بهبود آنست منعقد نمایند . روش اعطای سود خالص در مواقع انعقاد پیمان اجباری نیست ، در بعضی‌از کارگاهها بیش از معادل ۲۰ درصد سود پرداخت میشود ، یعنی سهم کارگر از طریق افزایش تولید وغیره گاهی بیش از معادل۲۰ درصد سود کارگاه است .

در بعضی کارگاهها بعلت استفاده از روش استحصال بمیزان سود کارگاهها توجهی نمی‌شود و کارگران برمبنای فعالیت خود در امر بهره وری پاداش دریافت میدارند .

پرداخت مبلغ مقطوع بدون توجه بفعالیت کارگر مغایر قانون است .

مشکلات شغلی کارگران از زبان خود آنها :

گله کارگران گراورساز از سردبیران !

گراور سازی در ایران از صنایعی‌است که‌بعد از نشر روزنامه های متعدد رونق‌گرفته است . سرپرستی اولین گراور سازی در ایران را یك‌متخصص آلمانی داشت و بعدهاشاگردان زیردست آن متخصص آلمانی استادکاران برجسته‌ای شدند.

یکی از استاد کاران قدیمی در مورد جالبترین خاطره کار خود می گفت:

روزی برای یك روزنامه‌بسیار معروف‌ومعتبر چندعکس دادند که گراورشود وچون دستگاه تیدآنروز (تید دستگاهی است که عکس‌را منفی«نگاتیف» کرده روی «زینك» ثبت می کند با نورآفتاب کار می کرد و بر حسب تصادف آن روز آفتاب نتابید و دستگاه تید کارنکرد، باین علت یکروز روزنامه منتشرنشد . ..

همین استاد کار می گوید اما حالا زمانی که عکس به‌گراور سازی بیاید بزیردوربین‌میرودو بویراتیف (عکس معکوس) میدهد. وآنگاه زینك را دریك دستگاه الکترونیکی قرار می‌ـ دهند تا بوسیله اسیدشسته‌شود وصیقل یابدو حساس گردد . بعدزینك‌وویراتیف‌رادردستگاه «تید» می گذارندو به آن به وسیله‌برق‌نورمیدهند و درفاصله چنددقیقه گراور بدست‌می‌آید.

این استاد میافزاید : امروز کارگر گراور سازی پیشرفت شایانی کرده است زمانی بود که تهران لوله کشی نبود و برق نداشت یك نفر به وسیله چرخ دستی آب می ـ آورد و آنرادر تقار های‌بزرگی میریخت وما کار میکردیم آب که‌تمام میشد مجبور بودیم بیکار بنشینیم تاآبی‌آب‌بیاورد. در قدیم شیشه هائی بود که بوسیله دارو هائی‌به‌نام کلوریون که‌مانند ژلاتین‌بودبرای‌معکوس کردن عکس. بکارمیرفت و برای آنکه گراور بدست آید مجبوربودیم کلوریون رامعکوس بگذاریم .

اکنون تنها ناراحتی‌ما ازلحاظ دارو های شیمیائی است که متاسفانه درایران ساخته نمی‌ـ شود .

یك گراور ساز دیگر می‌گوید ما از دست بعضی از کارگران قسمت چاپ چاپخانه ، دلی پر خون داریم زیرا ما مدتهازحمت میکشیم و عالی‌ترین گراور را می سازیم ولی متصدی چاپ باعدم مراقبت در مخلوط کردن مرکب‌و نیز بی‌توجهی درتنظیم فشار سیلندر ماشین چاپ تمام زحمت ها را ازبین می برد .

حد متوسط حقوق یك‌گراور ساز از ۲۵۰۰۰ ریال شروع میگرددو به ۳۰۰۰۰ ریال ختم میشود.

یك گراورساز دیگر درزمینه تحولاتی که در گراورسازی‌رخ داده می‌گوید : در گذشته‌اگر هوامساعد بود سفارشی را که صبح‌میدادند شب آماده می‌شد ولی‌امروزه این کار در مدت‌دو ساعت انجام میگیرد . درحال حاضر هر ماشین ، کار چند کارگر را می کند و مثلاهمین دستگاه الکترونیکی‌شستشو کار ده کارگر را انجام میدهد ، مضافا که خطرات کار دستی راهم ندارد .

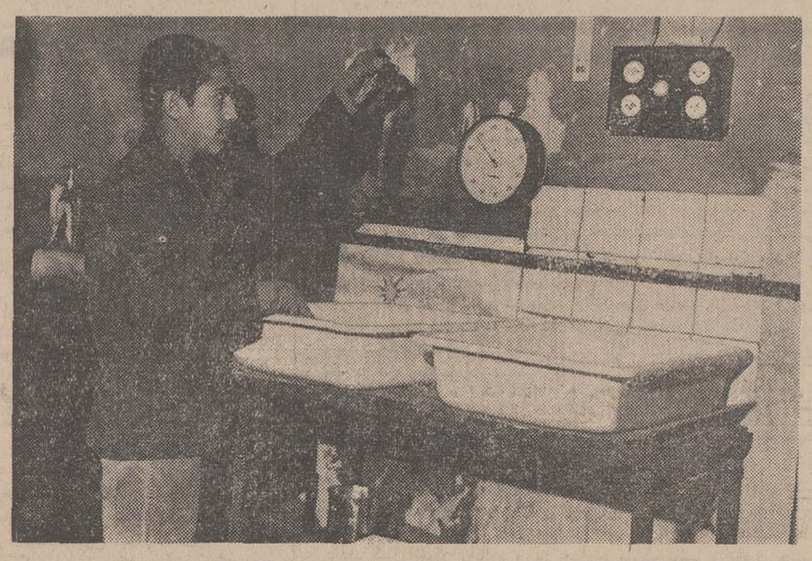

گراور از نظر فنی مراحل چندی را می گذراند تاآماده چاپ شود.

از سردبیران

امروز دیگردستگاه‌های‌مختلف الکترونیکی کار کارگران را کم می کند امروزه در گراور سازی دیگر بازوی توانای کارگر به کار نمی آیدبلکه این‌استعداد و ذوق هنری است که بیشترموردتوجه قرارمی‌گیرد . گراور سازی رشته‌ای است که می بایست‌در آن ذوق و هنربکاربرد واتفاق می‌افتد کارگری ۲۰سال در گراورسازی کار می کند و هیچگاه پیشرفتی ندارد در حالی که کارگر دیگری در عرض ۵ سال تمام زیروبم کار را فرامی گیرد.

وی می‌افزاید : بیشتر از همه سردبیران‌وعکاسان ما راناراحت میکنند، مثلا سردبیری برای روی جلد مجله چند عکس می دهد تا گراور بسازیم بدون آنکه آنرا طرح ریزی کند و یااندازه دقیق بدهد ،و وقتی‌با زحمت‌گراور را میسازیم آنرا نمی‌پسندد وپس‌میفرستد وبرخی از عکاسان هم عکس های نا ـ مناسب میدهند وسردبیر می ـ خواهد که ما آنرا کنترل کنیم .جالب‌اینکه عکسهای مجلات خارجی را به ما نشان میدهند و میگویند گراور را نگاه کن ! ولی غافلند که در خارج یك عکاس حرفه‌ای این عکس ها را میاندازد که با گراور سازی نیز آشنائی دارد در ایران عکاسان نه‌تنها به گراورسازی‌آشنائی‌ندارندبلکه به کار خودشان نیزآشنا نیستند

شرکت نفت پارس

PARS OIL CO.

شرکت سهامی نفت‌پارس تهران خیابان تخت جمشید خیابان بندرپهلوی شماره ۲۷
تلفن ۴۳۸۸۷-۶۶۹۸۲-۴۳۶۶۸-۴۲۶۰۶-۴۰۵۳۱ تلگرافی پارس اویل

دهقانان

نهضت تعاونی روستائی ایران درمسیر یک تحول تازه

شرکت های‌تعاونی‌روستائی از جمله عواملی بود که‌انجام اصلاحات‌ارضی‌ایران‌راسرعت بخشید و خاصه درتحقق‌یافتن برنامه های جنبی این نهضت اثری عمیق داشت .

پس از تصویب و اجرای لایحه انقلابی‌ومترقی‌اصلاحات ارضی این شرکت های‌تعاونی روستائی بودند که در مقیاس وسیع نیاز روستائیان را از حیث بذر و کود و سموم‌دفع‌ـ آفات نباتی مرتفع کردند وبا استفاده از اعتبارات سازمان مرکزی تعاونی روستائی‌ایران وام های لازم را در اختیار کشاورزان آزاد شده ایران قرار دادند و آنانرا از شر سلف‌خرونزول خواررهانیدند. رشد نهضت تعاونی روستائی در ایران واقعا حیرت‌آور ودر دنیا کم سابقه است . طی فقط چند سال متجاوز ازهشت هزار شرکت‌تعاونی روستائی فعال در روستاهای سراسر کشور تشکیل شد و بعدانیز تعداد زیادی اتحادیه های تعاونی روستائی فعالیت های شرکت های تعاونی روستائی را تمرکز بیشتری بخشید و امکان دست یازیدن کشاورزان بکار های سازنده را بیشتر فراهم ساخت .

شرکت های تعاونی‌روستائی اینك‌مهمترین واحداقتصادی‌ـ اجتماعی روستا های ایران محسوب میشود و به آن‌درجه از رشد رسیده که نمی‌تواند به فعالیت های گذشته خود قناعت کند ، و بهمین جهت است که در سال جاری‌جنبش تازه‌ای در کار نهضت تعاونی روستائی آغاز شد .

این جنبش با شروع کار ۳۱۷۵ فروشگاه‌تعاونی‌مصرف در سطح روستا های کشور آغاز گردیده است و بتدریج شامل زمینه های دیگری نیز خواهد شد .

نهضت تعاونی درروستاهای ایران اینك می رود تا به آن درجه از غنا برسد که سطح فعالیت تعاونی های روستائی ایران را همپایه نهضت های تعاونی روستائی در ممالکی که دهها سال سابقه فعالیت تعاونی دارند ، قرار دهد .

در این راه تردید نیست که‌خود روستائیان ایران‌نقش اصلی را برعهده‌دارند ، زیرا نهضت تعاونی بر میزان علاقمندی اعضای تعاونی ها و وفاداری آنان به اصول این نهضت متکی است .

کاباره کوپاکابانا

بابرنامه های نو از هنرمندان جدید

۳ساعت نمایش‌بدون‌وقفه باشرکت دهها‌هنرمند بین‌المللی

در ساعت ۲٫۴۵ نیمه شب توجه شمارا به برنامه دوم جلب مینمائیم

کوپاکابانا کاباره مجلل خانواده

خیابان تخت جمشید غربی تلفن ۶۶۷۵۱۹

ازقوانین کار وبیمه‌های اجتماعی چه میدانید ؟

کارگران ! باحقوق خود آشناشوید

قوانین‌موجود کار و بیمه های‌اجتماعی ایران جوابگوی نیاز کارگران درعصر انقلاب نیست و بهمین جهت هم اکنون تغییراتی که باید در قانون بیمه های اجتماعی داده شود در مجلسین مورد بررسی است .

از سوی دیگر متاسفانه بی اطلاعی از قوانین که‌خاص‌طبقه‌بخصوصی نیست کارگران را نیز شامل میشود شک‌نیست که دلیل این عدم توجه در عموم‌طبقات بخصوص طبقه کارگر نسبت بمطالعه قوانین و آگاهی از آنچه بنفع خودشان است مربوط است به پیچیدگی قوانین و مقررات مربوط به آن ، ما سعی می‌کنیم از این پس با بررسی و تفسیر این قوانین بزبان ساده کارگران را بحقوقی که دارند و احتمالا خود از آن بی‌خبرند واقف سازیم .

قانون موقت

قوانین کار و بیمه های اجتماعی‌ما هنوز در مرحله آزمایشی است : ولی بهرحال لازم است‌قوانین موجود اعم از کار و بیمه های‌اجتماعی و آئین نامه های اجرائی آن برای کارگران حلاجی شود زیرا چه بسیار هستند کارگرانی که در شرایط کنونی نیز بدلیل بی‌اطلاعی از قانون ازحقوق حقه خود محروم هستند .

سندیکا های کارگری

مسئله مهم دیگر در کارکارگران مسئله سندیکاهای کارگری است .

قانون میگوید : سندیکا سازمانی است که بمنظور حفظ منافع حرفه‌ای وبهبود وضع اقتصادی و اجتماعی بوسیله کارگران در یک حرفه و یا یک کارگاه، کارفرمایان یک حرفه و یا یک صنعت و همچنین صاحبان مشاغل آزادتشکیل میشود .

چند سندیکا تشکیل یک اتحادیه‌وچند اتحادیه تشکیل یک کنفدراسیون‌میدهد کلیه سندیکاها و اتحادیه ها و کنفدراسیون ها در موقع تشکیل‌موظف به تنظیم اساسنامه و تسلیم آن‌جهت‌ثبت بوزارت کار میباشند . وزارت کار در صورتی که اساسنامه مغایرتی با قانون و آئین نامه مربوط به‌آن نداشته‌باشد با ثبت‌آنهاموافقت خواهد نمود سندیکا، و اتحادیه‌ها و کنفدراسیون هائی که قبل از تصویب این قانون در وزارت کار به ثبت رسیده‌اند مکلفند ظرف سه ماه از تاریخ اجرای‌این قانون اساسنامه خود را با مقررات این فصل و آئین نامه مربوط تطبیق نموده و مراتب را برای ثبت مجدد بوزارت کار اطلاع دهند .

حقوق و وظایف اساسی سندیکا و اتحادیه وکنفدراسیون بقرار زیراست:

انعقاد پیمانهای دسته جمعی کار

خرید و فروش و تملک اموال منقول و غیر منقول مشروط بر اینکه بقصد تجاری و جلب نفع نباشد .

دفاع از حقوق و منافع حرفه‌ای‌اعضاء

تاسیس شرکت های تعاونی جهت رفع نیازمندیهای اعضاء تاسیس و ایجاد صندوق بیکاری بمنظور تعاون‌ومعاضدت کارگران بیکار

سایر حقوق و وظایف‌ومقررات‌مربوط باساسنامه و طرز تشکیل و تثبیت و انحلال سندیکاواتحادیه‌هاوکنفدراسیونها بموجب‌آئین نامه مربوط تعیین میگردد.

اجبار و عنف و تهدید کارگران‌بقبول عضویت سندیکا و یا منع آنان از قبول عضویت در سندیکا ممنوعست .

سندیکاها ـ اتحادیه‌ها وکنفدراسیونها حق دخالت در امور سیاسی راندارند و فقط در موارد حفظ منافع حرفه‌ای و اقتصادی خود میتوانند نسبت‌باحزاب سیاسی اظهار تمایل و با آنان همکاری نمایند .

کتاب وکتابخوانی در دانشگاه

دانشجویان: ماعاشق کتاب هستیم اما نه هر کتابی

مسئله کتاب و کتابخوان در ایران پیوسته از نظر علاقمندان به فرهنگ مورد توجه بوده است . و این مسئله که چرا جوانان کتاب نمیخوانند نیز در خور اندیشه‌است . طبعاباوجود کتابخانه‌مرکزی درقلب‌دانشگاه تهران این فکر برایمان پیش آمد که بررسی کنیم ودریابیم دانشجویان دانشگاه چقدر به کتاب خواندن علاقمندند و چه کتابهائی‌میخوانند و اصولا آیا کتابهای دلخواه خود را دراین کتابخانه پیدا میکنند ، یاخیر، و اینست حاصل گفتگوی ما با مسئولین امر و جمعی از دانشجویانی که برای مطالعه به کتابخانه مرکزی دانشگاه آمده بودند :

ابتدا با آقای دکتر کاظمی رئیس بخش مراجعات‌کتابخانه مرکزی دانشگاه‌گفتگوئی‌داشتیم. آقای دکتر کاظمی در پاسخ به سئوال در سال تحصیلی جاری چند نفر عضوداشته‌اید؟ گفت :

ـاز اول‌مهر تاکنون ۴۲۳۶ دانشجو عضویت کتابخانه را پذیرفته‌اند ، اینهاکسانی‌هستند که میتوانند از کتابخانه‌بامانت بگیرند و جز اینها که عضو هستند روزانه بین ۶۰۰ تا۷۰۰ مراجعه کننده داریم که درسالن قرائت کتاب میخوانند .

★در روز بطور متوسط چند جلد کتاب بامانت داده میشود ؟

ـ ۲۰۰ تا ۲۵۰ جلد

این دانشجویان که عضو هستند چه نوع کتابهائی را درخواست میکنند ؟

ـ ما سه نوع مراجعه کننده داریم ، گروه اول دانشجویانی هستند که فقط از کتابهای کلاسی استفاده میکنندکه‌بیشتر ازدانشجویان فنی‌ـ دانشکده علوم‌ـپزشکی‌ـ حقوق و بعد ادبیات‌هستند. میشود گفت‌که ازگروه فنی کتابی که در عرض سال درخواست میشود تقریبا صد درصد کتاب درسی‌است و سر و کار آنها نیز اکثرا با منابع خارجی است تا ایرانی .

گروه دوم دانشجویانی‌هستند که در حین درس خواندن به کتابهای روز نیز علاقه نشان میدهند ، اینها دانشجویان دانشکده ادبیات و هنر های‌زیبا هستند .

عده‌ای دانشجو نیز داریم که هدف معینی برای مطالعه ندارند و اغلب بما مراجعه میکنند و میخواهندکه‌یک کتاب جالب به آنها بدهیم ، ازمیان مراجعه کنندگان و کتابهائی که‌بامانت داده‌میشود یک ششم کتاب را دانشجویان ادبیات میبرند که بیشترین عده‌مراجعه کننده را تشکیل‌میدهند .رشته فلسفه و تاریخ و اقتصاد از نظر تعداد مراجعه کنندگان در یک ردیف قرار دارد .

★ چه نوع کتابهائی بیشتر مورد توجه است ؟

آقای دکتر کاظمی‌با افسوس میگوید:ـ **ما در حدود۱۴۰۰۰ نسخه خطی فارسی داریم که متاسفانه باتمام زحماتی که برای تهیه آنها صرف شده ، در عرض ماه ۲۰۰ نفر نیز آنها را از ما نخواسته‌اند ، اصولا کتابهای کلاسیک ایران دارد بدست فراموشی سپرده میشود** .اما در جواب سئوال شما ، از کتابهای درسی که بگذریم یک سری کتاب هست که خاص‌دختران دانشجوست و واقعا رکورد مراجعه کننده را شکسته است ، مثل کتاب های «برباد رفته » : کتابهای ساگان‌کتاب پر ـ کتاب«اسیر» فروغ فرخ زاد ـ دزیره ، کتاب «دزیره» بطرز عجیبی طرفدار دارد .

اما کتابهائی که بطور کلی طرفدار دارد از میان کتاب های ایرانی،آثار **صادق‌چوبک** که سخت طرفدار دارد. کتاب های‌جلال‌آل‌احمد ـکتابهای **غلامحسین ساعدی** ـکتابهای شعر **نادر نادرپور** ـ کتاب **فروغ فرخزاد** ـ کتاب‌شوهر **آهوخانم** ـمجموعه‌مقالات‌صمد **بهرنگی** و کتابهای‌صادق‌هدایت کتابهای شعر **نیما یوشیج** از کتابهائی است که بتازگی سخت طرفدار پیدا کرده‌است.

از کتابهای خارجی کتاب‌ژان کریستف (رومن رولان) که همیشه بامانت است ـکتابهای برتراندراسل ،مائده های‌زمینی (اندره‌ژید) ـ کتابهای‌بالزاك‌ـ کتابهای همینگوی ـ خوشه‌های خشم(اشتینبک) که هرگز در قفسه کتابخانه نیست .

★ فکر میکنیدچرا نسل‌جوان به نویسندگان امروزی اینهمه توجه میکنند اما در موردکتاب های قدیمی‌ایرانی بی‌اعتناست؟

ـ ببینید فقط مربوط به راهنمائی دانشجو بطرف کتاب است . فکرش را بکنیدتاکنون شاید کتاب‌سیاستنامه و یاقانون شفا دوسه‌نفرمراجعه‌کننده‌داشته باشد و یا فلسفه ملاصدرا در حالیکه فلسفه هگل‌دست به دست میگردد و هرگز در قفسه کتاب نیست . مثلا در همین دانشکده داروسازی به کتاب « تحفه‌مومن» که کتاب‌باارزشی است مراجعه نمیشود ونظرها متوجه کتابهای«گیاهان‌داروئی» و «گیاهان داروئی شفا بخش» است که مقدار زیادی ازهمان کتاب « تحفه مومن» گرفته شده ، اما دانشجو نمیداند که اصلا چنین کتابی هست یا نه تا برود و آنرا مطالعه‌کند.

★ چه تعداد کتاب در کتاب خانه مرکزی دارید ؟

ـ **در حدود ۴۰ تا ۵۰ هزار جلد مرجع داریم . در حدود ۱۰۰۰۰۰ کتاب فیش نشده موجود است . در حدود ۸۰ تا ۹۰ هزار جلد کتاب برای امانت آماده است،امابزرگترین گنجینه کتابخانه مرکزی وجود تعداد ۱۴۰۰۰ جلد نسخه‌خطی است علاوه بر اینها ما مجلات روزنامه های ایران و خارج را هر روز در سالن مطالعه در اختیار علاقمندان میگذاریم .**

★ با اینهمه ، چراکتابخانه شما اینهمه خلوت است ؟

ـ مشکلات بسیاری هست . یکی اینکه هنوز ،دانشجویان کتابخانه مرکزی را چیزی جدا از خود میدانند . ما بدوراین کتابخانه دیوار نکشیده‌ایم،تمام هدف ما این بوده است که دانشجو بیاید کتاب بخواند ، سعی کرده‌ایم ، میل‌و خواست آنها را در نظر بگیریم قبلا مقرراتی برای ورود و خروج وجود داشت اما آنها را از بین بردیم. سعی میکنیم‌دانشجو خیلی راحت این محیط را بپذیرد ، اگر این سالنها را دانشجویان پر نکنند بچه دردی میخورد .

★ شما گفتید که خواست دانشجویان را در نظر گرفته‌اید در حالیکه آنها میگویند که بندرت میتوانند کتابهای مورد علاقه خود را در اینجا بیابند .

ـ مقداری حق با آنهاست . ما طبق قانون بایستی از هر کتاب یک جلد بخریم نه‌بیشتر. اگر قرار بشود از هر کتاب چندین جلد تهیه کنیم بودجه زیادی میخواهدکه‌فعلا موجود نداریم .

البته حق اینست که همیشه از هر کتاب دو جلد باشد که یک جلد آن همیشه مرجع باشد ، اما مسئله فقط روی بی علاقگی دانشجو نیست ، دانشگاه اینهمه اطاق درست کرده است ، با آخرین وسائل آنها را مجهز کرده است فقط بخاطر استادان و محققینی‌که بخواهند با خیال راحت در جوار کتابخانه باشند و به تحقیق بپردازند ، اما این اتاقها هم همیشه خالی است .

برای آینده چه برنامه‌هائی برای جلب دانشجو هست ؟

ـ بزودی نمایشگاهی بر پا خواهد شد از آثار نیمایوشیج، دانشجویان باین گونه نمایشگاهها علاقه نشان‌میدهند.

★ کتابهای مورد علاقه ما را ندارند .

بدنبال گفتگو با آقای دکتر کاظمی‌با جمعی ازدانشجویانی که برای مطالعه به کتابخانه مرکزی مراجعه کرده‌اند گفتگو میکنم که حاصل اینست :

★ خانم شما چه کتابهائی را انتخاب کرده‌اید ؟

ـ کتابی‌خواستم که‌نداشتند ، منکه از این کتابخانه ناامید شده‌ام ، بغیر از کتابهای‌درسی هرکتابی بخواهی ندارند.

★ آقا شما ؟

ـ کتاب درسی میخواهم که میگویند به امانت برده‌اند ، آخر چرا از هر کتاب باید فقط‌یک جلد باشد .

★آقا شما ؟

ـ هر وقت‌کتابی از نویسنده دلخواهم خواستم ، نداشتند، جالب اینست که لیست‌آن‌هست اسم و شماره کتاب هست اما خود کتاب نیست .

★آقا شما ؟

ـ یکساعت معطل شدم . تازه جواب دادند که کتاب‌موردنظر را ندارند ، ورود به‌کتابخانه و خروج از آن آنقدر شرایط دارد که آدم را ازهرچه‌کتاب و مطالعه بیزار میکند .

★ آقا ، خانم شما ؟

در نمایشگاه کتاب ما هر کتابی را که میخواستیم‌داشته باشیم و مطالعه کنیم ، دیدیم یعنی فقط برای تماشا بود، کتابهای خوب هرگز نیست ، اصلا بعضی از کتابها همیشه غیبشان زده است همیشه‌جواب ما اینست : یک جلد بیشتر نداریم که یا در صحافیست یا امانت رفته است .

ـ یک کتاب راجع به «بیمه» خواستم ، یکهفته است که دنبالش هستن

ـ خدا را شکرکه‌آن‌بازجوئیهای سخت را از بین برده‌اند ، سابقا حق نداشتیم باکت و پالتو وارد کتابخانه بشویم ، گویا از ما میترسیدند که‌کتابها را با خودمان ببریم،اماتازگیها فقط ماها را دم در بازرسی میکنند .

ـ ما میخواهیم مطالعه کنیم، ما عاشق کتاب هستیم ، امانه هر کتابی .

ـ کتاب مورد علاقه ما اینجا نیست .

ـ کاش بجای این سالن های عریض و طویل کتابهای‌دلخواه ما را که هرگز در قفسه‌نیست تهیه میکردند .

ـ نمایشگاه کتاب ونمایشگاه آثار نویسندگان مشهور خیلی جالب است

ـ تشریفات کتاب‌گرفتن‌خسته کننده است .

ـ اگر دو کتاب را با هم بخواهیم بما نمیدهند ..

در محافل فرهنگی تهران

* یکی از هدفهای دوره آموزش راهنمائی تحصیلی ، آشنا نمودن دست دانش‌آموزان با وسائل و ابزار کار و ایجاد هماهنگی حرکات چشم و دست آنها است تابتوانند برخلاف گذشته در عمل، دست و بازوی خود را بکارگیرندو بین فعالیت‌های عملی وفکری خود تلفیقی بوجود آورند .

از طرف دیگر ، کاربا وسائل و ابزار کارگاهی برای معلمین و مشاورین این دوره فرصتی است که‌بامشاهده‌رفتاردانش آموزان ضمن کار ، علائق شغلی آنان را تشخیص داده و در راهنمائی های تحصیلی و حرفه‌ای که در آینده صورت می‌گیرد ، رشته کار و تحصیل آنان را مشخص‌سازند . متاسفانه مدارس‌راهنمائی تاکنون فاقد کارگاه هستند و اگر هم وسائلی برای آزمایشگاه خریداری کرده‌اند، روش‌بکاربردن‌آنهارا نمیدانند

* برای معلمین فوق‌لیسانس‌دانشسرای عالی ، این تصور بوجود آمده که به گروه بالاتری ارتقاء نمی‌یابند ، زیرا طبق تصمیم اداره‌امور استخدام کشوری، قرار است لیسانس های دانشسرایعالی و علوم تربیتی با گروه هفت استخدام شوند . بنابراین برای کسانیکه مدارك تحصیلی فوق لیسانس دارند ، امتیازی در نظر گرفته نشده است .

* برای معاینه و تنظیم برك بهداشتی دانش‌آموزان مدارس راهنمائی تحصیلی، از طرف بهداری آموزشگاه‌ها ، پزشکان و بهیارانی تعیین شده‌اند که بمدارس بروند و با مشاورین و اولیای مدارس در تنظیم پرونده تحصیلی دانش‌آموزان همکاری و ضمنا دانش‌آموزانی که بیماری جسمی و مشکلات عاطفی و روانی‌دارند ، به مراکز مخصوص هدایت شوند تا در حد امکان به مشکلات عاطفی‌نوجوانان رسیدگی شود .

هشدار درانتخاب سرایداران مدارس دخترانه

انتخاب سرایدار مدارس دخترانه باید با بینش و آگاهی بیشتری همراه باشد .

سرایدارانی ، که پسران بالغ داشته باشند ، اغلب در مدارس دخترانه برای مدیران و اولیای دانش‌آموزان ایجاد ناراحتی می کنند . وجود چنین افرادی در مدارس دخترانه ، باتوجه بوضعیت سنی‌آنان مناسبت‌تربیتی‌ندارد. مخصوصا اگر اینان از لحاظ هوشی کمی‌پائین‌تر و قادر به کنترل امیال‌خودنباشند،وضعیت صدچندان وخیمتر خواهد بود و ازطرف دیگر دوستان فرصت‌طلب و مصلحتی‌نیز اطراف این نوع بچه ها را می‌گیرند که راه آمد و رفتی بمدارس باز کنند !

متخصصین آموزش وپرورش، عقیده‌دارندکه دراجرای اولین دوره نظام جدید،شتاب زدگی بخرج داده شد

نظام جدید آموزشی راتوضیح بدهید

همراه باشروع دوره آموزش راهنمائی تحصیلی‌برای اولیاء دانش آموزان ، نگرانیهائی بوجود آمده است . آنانکه خود را دوراندیشتر میدانستند ، فرزندان خود را از کلاسهای چهارم یا پنجم ، در امتحانات ششم ابتدائی شرکت داده و به سال اول دبیرستان فرستاده‌اند ، تا بنظر خودشان گرفتاری نظام جدید را نداشته باشند و اولیائیکه با این نظام دست به‌گریبان‌شده‌اند ، خوش‌بین نیستندواستدلال می کنند که این نظام آموزشی آزمایشی است و امکان دارد با تحولات کدر اداری آموزش و پرورش ، ادامه نیابد و منحل شود ، چنانکه روزگری به دستور وزیر آموزش‌و پرورش بدون توجه به امکانات موجود آموزش و پرورش امتحانات چهار کلاس ابتدائی برداشته شد و دانش آموزان را بدون امتحان بکلاس بالاتر بردند تا اینکه اولیای امور بعدی ، متوجه عواقب ناگوار این نوع آموزش و پرورش «مترقی» شدند و در نتیجه قبولی و مردودی دانش آموزان بصورتی شدیدتر از آنچه بود بمرحله اجرا درآمد . بطوریکه نسبت‌مردودی کلاسهای چهارم بچندین برابر سالهای قبل از آن رسید.

هرگاه وضع بدینمواال باشد ، و آنانکه‌بخیال‌خود فرزندانشان را از دردسر نظام جدید خلاصی بخشیده‌اند خوشحال باشند جای آن دارد که قضیه را از سوی‌دیگر بررسی کرد :

آیا تعلیمات متوسطه کنونی ، که یکقرن است تحول و تغییری برآن نگذشته ، میتواند جوابگوی‌نیازهای ملی و مملکتی باشد ؟

تعلیمات متوسطه حتی از همان هدف اولیه خود که تربیت افرادی برای کادر اداری بوده عاجز است وبجای آنکه جوانانی مبتکر و مخترع و کرآمد به دانشگاه هاو جامعه تحویل دهد ،ثمری جز اتلاف وقت نداشته‌است . باید دید دانش آموزانیکه پس از فراغ از تحصیلات متوسطه ، دسترسی بدانشگاه و ادامه تحصیل نداشته‌اند در عمل از تحصیلات خود چه سودی برده‌اند ؟

نگرانی اولیای دانش آموزان بنابر عادت بروال گذشته است نه نظام جدید آموزش و پرورش . درهر صورت محتوی این نظام بمراتب ثمربخش‌تر خواهد بود چرا که براساس هدفهای مشخص و باتوجه به نیاز های آنی و آتی فردی و مملکتی ، توسط افراد با صلاحیت تدوین شده است .

اکنون که عقیده متخصصین بر این است که در شروع این دوره شتاب بکار رفته و قبل از آنکه نظام جدید برای طبقات مردم بخوبی تشریح گردد ، وشنسانده شود بمرحله اجرا در آمد در می یابیم که وظیفه کادر رهبری و اجرائی بسی سنگین تر شده است . در راه اجرای این دوره جدید و تحقق بخشیدن به هدفهای این نظام که سرنوشت هزاران کودك را در دست دارد باید همه قوای مادی و معنوی وزارت آموزش و پرورش تجهیز شود . با تشریح هدفهای این نظام ، برتری آن برتعلیمات متوسطه کنونی مشخص خواهد شد و نشان خواهد داد که انقلاب آموزشی از این جا شروع و پی‌ریزی میشود ، و هرگاه با ایمان کامل ووسائل و تجهیزات لازم وپی‌گیری همراه باشد ، آموزشهای کوتاه مدت و درازمدت این نظام نیروی انسانی شایسته و سازنده‌ای را که لازمه انقلاب صنعتی کشور است تربیت خواهد کرد .

محصول کارخانه نورد اهواز به چهارصدهزارتن درسال خواهد رسید

بقیه ازصفحه ۱۲

مدیران ، کارکنان و کارگران این واحد صنعتی را قرین‌مباهی و افتخار فرمایند .

مشخصات کارخانه

شرکت سهامی نورد و لوله اهواز در آبانماه ۱۳۴۶ تشکیل گردیده و سپس نسبت‌به‌تاسیس و ایجاد دو کارخانه نورد ورق فولادی و لوله سازی در اهواز اقدام کرده است .

سرمایه پرداخت شده ۵۶۰ میلیون ریال است وسهامداران عمده آن عبارتند از :

بانك توسعه صنعتی ومعدنی ایران ـ سازمان برنامه‌ـشرکت سرمایه گذاری کنسرسیوم شرکت سهامی بیمه ایران ـ سازمان شاهنشاهی و خدمات اجتماعی‌ـشرکت مالی‌بین‌المللی (آی. اف. سی) ـبانك کار ـ بیمه ساختمان و کاروعده زیادی اشخاص و موسسات در بخش خصوصی .

تولیدات سالیانه کارخانه

کارخانه نورد ورق فولادی سالیانه حداقل ۱۴ هزارتن‌ورق فولادی بعرض از ۲۰۰ میلیمتر تا ۵۵۰ میلیمتر و بقطر ۵ر۱ تا ۷ میلیمتر بصورت کلاف تهیه میکند .

ورق فولادی این کارخانه برای ساخت انواع و اقسام پروفیلهای در و پنجره لوله آب و گازـتیر های فلزی مرکب و ستونهای ساختمان مصرف میگردد .

کارخانه لوله‌سازی‌سالیانه حداقل ۶۰ هزار تن لوله سیاه وگالوانیزه از قطر ½ اینچ تا ۶ اینچ در نوع سبک و متوسط تهیه میکند و این لوله‌ها برای انواع‌و اقسام‌لوله‌کشی های آب و گازو نظایر آن‌مصرف میگردد.

میزان سرمایه گذاری ومشخصات کارخانه

برای ایجاد کارخانجات نورد ورق و لوله‌سازی یک میلیارد و هفتصدو پنجاه میلیون ریال‌سرمایه گذاری گردیده و با سرمایه در گردش جمعا دو میلیارد وهفتصد و پنجاه میلیون ریال جهت ایجادو گردش کارخانه سرمایه‌گذاری شده است ، که در نوع خود و دریخش خصوصی از جمله طرحهای‌عظیمی است که بمورد اجرا درآمده‌است.

مساحت زیربنای دوکارخانه ورق ولوله‌سازی و تاسیسات ضمیمه آن با دفاتر وانبارها به ۳۷ هزارمتر مربع بالغ میگردد. در ساختمان کارخانه بیش از ۷۰۰ر۵ تن‌فولاد وچهل هزار متر مکعب بتن مصرف گردیده است . وزن ماشین آلات کارخانه متجاوز از ۵۰۰ر۵ تن میباشد.

اجرای طرح

در طرح وایجاد کارخانه از سازندگان معتبر ماشین آلات‌کشور های انگلستان وآلمان استفاده‌شده است ، بطوریکه در اجرای این طرح متجاوز از هفت موسسه‌معتبر انگلیسی و آلمانی برای ساخت و نصب ماشین‌آلات اصلی و بیست موسسه فنی دیگر برای ساخت لوازم وماشین آلات فرعی مشارکت داشته‌اند کلیه ساختمانهای فلزی وساختمانهای اصلی کارخانه‌توسط پیمانکاران ایرانی‌ساخته شده‌است وبطور متوسط پانصدنفر کارگر و متخصص و استادکار و مهندس ایرانی برای مدت دوسال مشغول ساختمان کارخانه و نصب‌ماشین آلات بوده‌اند.

در طرح کارخانه از مهندسین مشاور آلمانی ودر ساختمان کارخانه از مهندس اطریشی و در ساختمان فلزی کارخانه ازمهندس مشاور ایرانی استفاده شده‌است.

از تاریخ سفارش ماشین آلات ظرف مدت چهل‌ماه دوکارخانه‌نورد ولوله‌سازی ساخته و نصب و آزمایش گردیده است .

تعداد متخصصین و مهندسین و کارگران

هم‌اکنون در کارخانه نورد ولوله سازی تعداد ۶۰۰ نفر کارگر و یکصد نفر مهندس و متخصص و کارمند مشغول بکار هستند.

برای تعلیم و آموزش مهندسین ومتخصصین و کارگران‌به این صنعت کارخانه دارای ۱۶ نفر متخصص از شرکت فولادانگلستان است ، که برای مدت دو سال اداره‌فنی‌کارخانه راباتفاق‌مهندسین ایرانی برعهده دارند.

طرح توسعه

کارخانجات نورد ورق فولادی و لوله سازی که بدست مبارک اعلیحضرت همایون شاهنشاه آریامهر افتتاح گردید . یکی از بزرگترین‌طرحهادربخش خصوصی است که در چند سال اخیراجرا گردیده است ، این طرح قبل از اجرا مورد مطالعه کامل بانک توسعه صنعتی و معدنی ایران‌قرار گرفته و برای اولین بار در ایران شرکت مالی بین‌المللی (آی .اف . سی) که شرکتی است وابسته به بانک جهانی . در شرکت سهامی نورد ولوله اهواز سرمایه‌گذاری کرده ووام داده است .

محصولات این کارخانه کلیه احتیاجات و نیازمندیهای مصرف داخلی کشور را به ورقهای‌فولادی تا عرض ۵۵۰ میلیمتر ولوله‌آب و گاز تا قطر ۶ اینچ تامین‌مینماید.

بااجرای اولین طرح توسعه کارخانه که هم‌اکنون مورد مطالعه مقامات وزارت اقتصاد است . محصول کارخانه به دو برابر محصول فعلی یعنی به چهارصد هزار تن در سال بالغ خواهد گردید و بدین ترتیب کارخانه خواهد توانست نیازمندیهای‌برنامه های وسیع ساختمانی و عمرانی سالهای آینده رابه‌این محصولات کاملا تامین نماید.

دانشگاه مشهد ازلحاظ جا در مضیقه است

دکتر فریار رئیس دانشگاه مشهد درباره اجرای طرح مجتمع دانشگاه این شهر ، به خبرنگار ما گفت:

سال گذشته با اجرای‌قسمتی از این طرح ، ساختمانهای دانشکده الهیات‌و معارف‌اسلامی و چاپخانه دانشگاه باتمام رسید ولی هنوز هم دانشگاه مشهداز لحاظ جا در مضیقه است وما در سال تحصیلی جاری مجبور شدیم چند ساختمان برای خوابگاه دانشجویان و سایر قسمتهای دانشگاه اجاره نمائیم.

مسلما اگر جای زیادتری داشته باشیم میتوانیم در سال های آینده دانشجوی بیشتری بپذیریم واین امر درصورتی میسر است که طرح تحصیلی دانشگاه مشهددر سازمان‌برنامه تصویب شود و هرچه زودتر به مرحله اجرا درآید.

آگهی تبدیل نوع شرکت و انتخاب هیئت مدیره و بازرس درشرکت‌قندشاه‌آباد(سهامی‌خاص) ثبت‌شده بشماره۱۳۵۹۲

برابر تصمیم مجمع‌عمومی فوق‌العاده مورخ ۳۰ر۶ر۵۰ تغییرات‌زیر در شرکت نامبرده بعمل آمد .

۱ـ نوع شرکت از سهامی به سهامی خاص تبدیل گردید ونام فعلی آن شرکت قند شاه‌آباد (سهامی خاص) می‌باشد ۲ ـ اساسنامه جدید شرکت مشتمل بر ۴۳ ماده تصویب‌و جایگزین اساسنامه قبلی گردید ۳ـ آقایان محمدجعفر بهبهانیان ، جواد ثریا ، مهندس میرعزیز ملجائی‌الحسینی برای مدت دو سال بسمت اعضاء هیئت‌مدیره انتخاب شدند ۴ـآقای اسفندیار قبادیان بسمت بازرس اصلی و آقای مهندس محمود بهبهانیان به سمت بازرس علی‌البدل برای مدت‌یك سال تعیین شدند . ۵ـ روزنامه اطلاعات جهت درج و نشر آگهی های شرکت تعیین شد ۶ـ به موجب صورت‌جلسه هیئت‌مدیره‌مورخ ۳۰ر۶ر۵۰ آقای‌محمد جعفر بهبهانیان بسمت رئیس هیئت‌مدیره و آقای‌مهندس میرعزیز ملجائی‌الحسینی بسمت مدیرعامل برگزیده شدند ۷ـ حق‌امضای کلیه اوراق و اسناد و نوشتجات و چکها با دو نفر ازسه نفراعضاء هیئت‌مدیره می‌باشد ۸ـ سرمایه شرکت از مبلغ یکصدو هشتاد و شش‌میلیون‌و نهصدو چهل و دو هزار ریال به مبلغ یکصدو هشتاد و هفت میلیون ریال منقسم به ۸۷۰ سهم یکصد هزارریالی با نام افزایش یافت و در اختیار هیئت‌مدیره قرار گرفت از لحاظ امضاء ذیل ثبت در تاریخ هشتم آذرماه ۱۳۵۰ تکمیل شد .

مالف ۱۲۲۶۶

رئیس اداره ثبت شرکتها و مالکیت صنعتی. مهدی‌نراقی

۶۷۲۸۲ـ۱

آگهی دعوت ازانتخاب‌شدگان جهت‌استخدام

در اداره کل ثبت اسناد واملاك

بدینوسیله باطلاع خانمها و آقایان مشروحه ذیل که در امتحانات مربوط باستخدام مشاغل نقشه بردار و ماشین نویس و تلفنچی و راننده‌ثبت کل شرکت و انتخاب شده‌اند میرساندکه حداکثر تا تاریخ ۳ر۱۰ر۵۰ بادردست داشتن اصل‌شناسنامه و برك معافیت خدمت نظام وظیفه و ۶ قطعه عکس بدفتر تشکیلات و بودجه ثبت کل واقع در تهران خیابان فردوسی ـ خیابان فروغی ـ اداره کل ثبت اسناد و املاك مراجعه فرمایند .

الف ـ نقشه برداری

۱ـ محمود تاثری فرزند حسن
۲ـ حسن پورلطیفی فرزند محمد شفیع
۳ـ حمید رضا جعفری پور قزوینی فرزند غلامرضا
۴ـ فرزانه برهان آزاد فرزند ابراهیم
۵ـرضا دبیری فرزند علی
۶ـ احمد فانی پور فرزند حسینعلی
۷ـ عزت‌اله شفقت فرزند علی
۸ـ حسن‌حلمی فرزند حسام
۹ـ ناهید آسیائی فرزند حسنعلی
۱۰ـ پرویز بربری فرزند نصرت‌اله
۱۱ـ سید عبدالحمید حسینیان فرزندابوالفضل
۱۲ـ فرهاد قندچی تهرانی فرزند کاظم
۱۳ـ سعید رادفر فرزند اسداله
۱۴ـ مصطفی بصیر فرزند محمد
۱۵ـ فتح‌اله صفریان فرزند قدرت

ب ـ ماشین نویس

۱ـ خانم فاطمه محمود یاری فرزند فرج‌اله — انتخاب شده برای شهرستان تهران
۲ـ اکرم فلاحی فرزند عبداله — انتخاب شده برای شهرستان تهران
۳ـ فخری میرخوشحال فرزند بهمن — انتخاب شده برای شهرستان تهران
۴ـ آسیه صفر پور فرزند ابراهیم — انتخاب شده برای شهرستان تبریز
۵ـ طاهره صادقی فرزند یوسف — انتخاب شده برای شهرستان خوی
۶ـ ام‌کلثوم کوچکی‌پستکی فرزند غلامرضا — انتخاب شده برای شهرستان رشت
۷ـ مهدی بدیعی فرزند علی — انتخاب شده برای شهرستان رضائیه
۸ـ خانم سعادت راستین فرزند حبیب‌اله — انتخاب شده برای ثبت شهرستان بابل
۹ـ آقای امین‌اله فاضلی فرزند اسماعیل — انتخاب شده برای ثبت شهرستان شهسوار
۱۰ـ ایرج روحانیان برفجانی فرزند محمد — انتخاب شده برای ثبت شهرستان لاهیجان
۱۱ـ یوسف خداخواه فرزند موسی — انتخاب شده برای ثبت شهرستان نیشابور
۱۲ـ خانم‌احسان دلیری‌شکاری رکنی فرزنداسماعیل — انتخاب شده برای ثبت شهرستان بجنورد
۱۳ـ فاطمه‌پیل‌تن‌فرزند سعدی — انتخاب شده برای ثبت شهرستان آباده
۱۴ـ خانم معصومه میرهاشمی فرزند یونس — انتخاب شده برای ثبت شهرستان شمیران

ج ـ تلفنچی

۱ـ آقای احمد مومن‌نسب فرزند محمد حسین — انتخاب شده برای ثبت شهرستان شیراز اصلی
۲ـ خانم حشمت عبدالعلی فرزند غلامرضا — انتخاب شده برای ثبت شهرستان شیراز ذخیره
۳ـ آقای محمد مینائی فرزند غلامحسین — انتخاب شده برای ثبت شهرستان تهران اصلی
۴ـ کاظم علیزاده قطبی فرزند رضا — انتخاب شده برای ثبت شهرستان تهران ذخیره

د ـ راننده

۱ـ آقای احمد خواجوئی فرزند حسن — انتخاب شده برای ثبت شهرستان مشهد اصلی
۲ـ سید مهدی جوادی فرزند سید حسن — انتخاب شده برای ثبت شهرستان مشهد ذخیره
۳ـ حسین یونس حقیقی فرزند باقر — انتخاب شده برای ثبت شهرستان همدان اصلی
۴ـ حسین اشتری فرزند علی — انتخاب شده برای ثبت شهرستان همدان ذخیره
۵ـ امراله بهرامیان فرزند احسان‌اله — انتخاب شده برای ثبت شهرستان سنندج اصلی
۶ـ علی احمدی فرزند محمد علی — انتخاب شده برای ثبت شهرستان سنندج ذخیره
۷ـ حمید مفرحی فرزند محمد — انتخاب شده برای ثبت شهرستان رشت اصلی
۸ـ علی قندچی‌زاده فرزند ابراهیم — انتخاب شده برای ثبت شهرستان رشت ذخیره

بدیهی است در صورت عدم مراجعه هر یك از افراد فوق‌الذکر تا انقضاء موعد مقرر بجای‌آنان از داوطلبان ذخیره استفاده خواهد شدم‌الف۱۲۳۲۹

معاون وزارت دادگستری و سرپرست‌ثبت کل . رئیسیان

آ‌ـ۶۷۲۸۴

شرکت‌ملی نفت‌ایران

اطلاعیه

نظر باینکه از تاریخ پانزدهم دیماه ۱۳۵۰ازتردد گاریهای اسبی که‌نفتکوره یا سایر مواد نفتی در تهران حمل مینمایند از طرف اداره راهنمائی و رانندگی جلوگیری بعمل خواهد آمد بدینوسیله‌بکلیه‌مصرف کنندگان‌مربوطه اطلاع داده میشود تاهرچه زودترنسبت‌بتامین نیازمندی خود باوسائل موتوری از انبار نازی‌آباد اقدام نمایند .

البته چنانچه مقدار مصرف در هربار باندازه ظرفیت‌یك نفتکش چهارده هزار لیتری و محل مصرف هم قابل عبور نفتکش باشد نفتکوره آنان بادریافت کرایه‌بوسیله شرکت‌بمحل مصرف‌کننده حمل خواهد گردید .

ضمنا کسانیکه مایل باشند باوسائل موتوری مناسب فرآورده های مصرف کنندگان مورد بحث را حمل نمایندمیتوانند به انبار نفت نازی‌آباد این شرکت مراجعه نمایند .

محمد علی سپانلو

فرصت‌های ازدست‌رفته یک رهبر

روزهای سیاه غنا
نوشته قوام نکرومه
ترجمه جواد پیمان
انتشارات خوارزمی

سپانلو

یک رهبر ملی که براثر کودتای نظامی ساقط شده است، در تبعیدگاه خویش به‌گذشته‌اش مینگرد ، میکوشد خطوط‌مشخص و درست کارش را تشخیص دهد و اشتباهاتش را شماره کند . این رهبر به نتایجی دست می‌یابد که برای حکومت های نو استقلال و مخصوصا ممالکی که برای تحصیل استقلال اقتصادی گام بر میدارند ، درس های آموزنده‌ای در بردارد .

براستی چه پیش آمد که «قوام نکرومه» در اوج کامیابی برنامه هایش ناگهان بزیر کشیده شد ؟

نکرومه جوان پس از سالها مبارزه در ۱۹۵۰ پس از ۱۴ ماه تحمل زندان آزاد میشود.

مقامات مستعمراتی انگلستان ناچار از وی خواسته‌اند که دولتی در ساحل طلا (غنا) تشکیل دهد . نکرومه بر نوار پیروزی گام برمیدارد . در ۱۹۵۷ استقلال کامل غنا و خروج نیروهای انگلیس را اعلام میکند و در همان روز بعنوان برنامه‌ای برای آینده هدف خود را نیل به استقلال اقتصادی بیان میکند .

اوج و سقوط غنا

در طول تقریبا یک دهه غنا تحت رهبری نکرومه به پیش می‌جهد ناگهان در شمار صنعتی‌ترین و پیشرفته‌ترین کشورهای افریقا در می‌آید . مظهری است برای تمام آفریقای از بند رسته یا اسیر . اما آنچه که بعنوان طرحی برای آینده ریخته شده بسیار غول آسائر مینماید . جاده‌موفقیت باز است و افق‌روشن در طی مجاهداتش برای آفریقا سفری به پکن میکند،آنگاه در غیاب او یک کودتای نظامی روی میدهد ، جمعی سپاهی عامی دولت را بدست میگیرند و ناگهان حمایتی روزافزا آنان را برجای خود محکم میکند ، از ۱۹۶۶ که کودتا انجام شد تا این زمان حکومت جدید به سرعت آثار نکرومه رامحو میکند ، هیچ دشمن خارجی نمیتوانست این چنین ثمره مجاهدات یک ملت را به‌باد دهد ، سرمایه های دولتی به فروش میرسد ، طرح های عمرانی متوقف میشود ، و غنا از صف آفریقای مجاهد بیرون می‌آید .

براستی علل این‌سقوط عجیب‌درچه بود،نکرومه‌که‌سالیان‌تبعید را در گینه میگذراند ، زندگی ده ساله سیاسی خود را در غنا با دیدی روشن و وجدانی سختگیر مورد داوری قرار میدهد و حاصلش کتابی است بنام «روزهای سیاه غنا»

باسختگیری مهربان باش !

«ریچارد رایت» نویسنده سیاه پوست آمریکائی در زمان حکومت نکرومه خطاب به وی چنین پند داده بود : «باسختگیری مهربان باش» نکرومه نشان میداد که این اندرز را بگوش گرفته اما نه آنچنان که نقطه ضعفی باقی نگذارد.

نخستین مشکلی که نکرومه به آن اشاره میکند مسئله ابقاء یا انحلال دستگاههای اداری حکومت مستعمراتی یا وابسته است که به شکل میراثی به حکومت جدید میرسد ، همانطور که نکرومه اشاره کرده ،انحلال این‌دستگاه‌ها از قبیل سازمان های نظامی واداری و پلیس‌و جانشین کردن دستگاههای جدید بجای آن‌ها مستوجب صرف هزینه هنگفتی است که بالمآل به جریان برنامه های اقتصادی دولت لطمه میزند . بعلاوه چنین اقدامی باعث ترساندن سرمایه داران داخلی و خارجی وخروج سرمایه ها ازکشور میشود.

نکرومه می‌نویسد :«من در موقعیتی نبودم که ارتش غنا را منحل سازم ، این کار برای منابع محدودی که ما جهت توسعه صنعتی کشور در اختیار داشتیم گران تمام میشد ، ازطرفی‌غنای بی نیروی مسلح از نفوذ و ارزش خود نزد دول آفریقائی‌بسیار میکاست ..... بهمین دلیل حاضر شدم خطری را که از نگاه‌داشتن یکقشون بریتانیائی مآب متحمل بود قبول کنم .»

برخورد با بخش خصوصی

در مقابل کادرهای‌پلیس و ارتش‌که‌دست پرورده بریتانیاست نکرومه می‌اندیشد که باید یک نیروی امنیتی ویژه برای کنترل آنها تشکیل دهد ، اما مشکل این بود که برای تامین افراد این نیرو میبایست از خدمات کشوری کمک گرفت و تشکیلات آن نیز پرورده استعمار بود . و از آنجا که استعمارگران آنها را از میان‌سرمایه داران داخلی برگزیده بودند ، در افتادن باآنها نبردیک کشور نو خاسته وبدون منابع اقتصادی با صاحبان‌سرمایه های موجود بشمار میرفت .

نکرومه سرویس ویژه خود را تشکیل میدهد ، اما افسوس میخورد که « امروز تاسف میخورم چرا در سال ۱۹۵۷ که استقلال غنا اعلام شد ، بخش خصوصی را منحل نکردم ، این بخش ساخته و پرداخته دست بریتانیا بود . ولی آن موقع‌فکرکردم شاید از جنبه هائی در امور پلیس ما نافع باشد . درواقع اعضای این بخش خصوصی و پلیس درهر یک از شش سوء قصد که بجان من شد شرکت داشتند ... (پس از این کودتا) افسوس خوردم که چرا همان موقع تجدید نظر کاملی در کادر پلیس نکردم و از بالاترین تا پائین‌ترین افراد آن عوض نشدند . (ص۴۵)**

نکرومه کادرهای حزبی خودرا وامیدارد تا بسرعت برای آینده آدم تربیت کنند

غنای نکرومه پیش میرود وگامهای بزرگی در راه توسعه کشور برمیدارد . نکرومه میکوشد که از بخش خصوصی‌درنیل به هدفهایش استفاده کند.

دونوع سرمایه‌دار

در سطور ذیل سیاست خود را در قبال این مسئله شرح میدهد .

«دراجرای برنامه هفت ساله و طرحهای مفصل آن که برای ترقی اجتماعی و اقتصادی کشور تهیه و تدوین شد من هشدار دادم مواظب برخی موسسات خصوصی غنا باشند ، ودر حضور اعضای مجلس ملی گفتم ، لازم است بین دو شغل فرق بگذاریم، اولی‌نوعی‌است که حکومت من می‌ستاید یعنی شغل و پیشه‌بازرگان معمولی که سرمایه‌اش در صنعت وحرفه‌ای که با آن آشناست بکار می‌افتد و حوائج عمومی را مرتفع میسازد .دومی‌مربوط به آن‌دسته بازرگانان غنائی است ... که در مساعی و کارهای تولیدی سرمایه‌گذاری نمیکنند ، بلکه به خرید نمک طعام ، ماهی و انواع خواربار و کالاهای مصرفی و مایحتاج روزمره مردم و فروش آن به قیمت بیشتر مشغول‌اند . (ص۹۴)

قوام نکرومه در مقابل این گروه اعتبارات بانکی را می‌بندد و بخش خصوصی را درراه برآوردن حوائج عمومی هدایت میکند.

درقبال یک روش اقتصادی با نقشه و محکم ، نکرومه نیمی از هم خود را معطوف به نوسازی تشکیلات سیاسی و اداری کشور میکند.

آزادی عقیده یا آزادی خبرنگاری

حزب ملی غنا به رهبری او به تجهیز ایدئولوژیک مردم میپردازد و میکوشد کادر های حزبی مومن برای امور کشوری و لشگری فراهم کند . وجود اقلیت البته قابل قبول و در مواردی مفید است‌امانمیتوان بی‌انضباطی و تفرقه‌اندازی آنهاراتحمل کرد، بین«نبودن‌آزادی‌برای خرابکاری» و«فقدان‌آزادی عقیده»فرق است (ص ۷۰)

نکرومه

حکومت حزبی

برای نظارت بیشتر بر پیشرفت برنامه ها در اجتماعی که متعقدات قبیله‌ای و تربیت های مستعمراتی از صدر تا ذیل آن رادربرگرفته «حزب ملی غنا» به تنهائی حکومت را بدست میگیرد. نکرومه در این مورد توضیح‌میدهد «سیستم حکومت یک حزبی ابزار وسیله سالم و موثری دردست حکومت است ، مشروط براینکه فقط دراجتماع سوسیالیستی بکار گرفته شود ، یا به عبارت دیگر زیان به مطالبات سیاسی توده هائی باشد که برای رفاه و مصلحت غائی ملی کار میکنند .» (ص۷۴)

اجرای چنین برنامه‌ای متزلزل خواهد بود، اگر با یک سیاست خارجی حساب شده که امکان رشد عوامل بیگانه را مسدود کند قرین نباشد به نظر نکرومه ، آفریقائیان در این مورد و مخصوصا برای پیشگیری از کودتاهای موسمی عوامل‌بیگانه میبایستی‌ارتش‌های‌حرفه‌ای را منحل کنند و یک ارتش‌سراسری آفریقائی بوجود آورند ، چیزی که محصول اتحاد سیاسی آفریقاست و تز قوام نکرومه است .

همچنان که این تز به شکلی دیگر این اواخر الهام‌بخش مصر و دو کشور همسایه‌اش بوده است . اما در حالی که‌بخش بزرگی از آفریقا هنوز مستقیم یا غیر مستقیم زیر استیلای استعمار است ، غنا باید در انتخاب خط مشی خود دقت رضایتمندانه‌ای داشته باشد اینجاست که رهبر تبعیدی بیکی از حیرت‌انگیزترین نتایج خود میرسد .

«خطائی که در غنا شده این نبود که ما کوشیدیم با کشور های سوسیالیست مناسبات دوستانه برقرار سازیم ، بلکه خطای ما این بود که مناسبات زیاد از حد دوستانه با کشور های بلوک غرب داشتیم ...

کودتا نشانه شکست تلاش های‌غرب‌برای ادامه نفوذوکنترل آفریقا بود .. (ص ۷۹)

کودتا به وقوع پیوست

در ۲۴فوریه ۱۹۶۶ بالاخره کودتا به‌وقوع پیوست ، بخشی از ارتش و بخشی از پلیس ازآن حمایت کردند، رژیم جدید متزلزل به نظر می‌آمد ، بخصوص که رهبران آن‌بیشتر به‌دلقکان شباهت داشتند ، اما غرب آنها را تقویت کرد و بعد کوشید چند تن را با بازیگران بهتری عوض کند . بار دیگر ورق بسرعت برگشت ، اصلاحات اقتصادی موقوف شد ، سازمانهای اداری بهم ریخت ، کادرهای قبیله‌ای تقویت شد ، ذخیره های ارزی بخارج انتقال یافت ، سرمایه‌های دولتی برای سرمایه اران خارجی حراج گردید . بقول یک خبرنگار اروپائی هنوز هم هرچه که از مظاهر جدید در غناهست‌پل ، زایشگاه، خیابان مربوط‌به زمان قوام نکرومه است.

نکرومه درسالهای سیاه غنا به تلخی به‌اشتباهاتش مینگرد، و در پایان یادداشت‌هایش دو نتیجه روشن را برای آفریقا اعلام میکند .

«در لابلای حوادث بیست و چهارم فوریه ۱۹۶۶ غنا دو نکته مهم نهفته است : اول اینکه دولت های‌مستقل آفریقا اگر بخواهند دوام کنند باید سیاستی کاملا سوسیالیستی را دنبال کنند . دوم کشمکش ها وجهادانقلابی آفریقا برای آزادی تمام قاره وتاسیس حکومت متحده سراسری آفریقا بایداکنون وارد مرحله تلاش مسلحانه واحدی شود . مادام که ما جدا از یکدیگریم هیچ دولت مستقل ترقیخواه آفریقائی درامان نیست (ص ۱۷۵)

و پیش‌بینی های نکرومه درست درمی‌آید ، در اوگاندا ، در رودزیا ، درنیجریه در توگو ، درچاد و حتی به حمله جسارت‌آمیز مزدوران به «گینه» میکشد.

مسابقات فوتبال قهرمانی باشگاههای انگلستان

منچستریونایتد پیشاهنگ بازیها باتوقف درایپسویچ یک امتیاز ازدست داد

لسترسیتی تیم رده‌های آخر جدول دراستادیوم مین‌رودمنچستر برابر تیم منچسترسیتی نتیجه مساوی ۱ـ۱ را بدست آورد !!

در بیست و دومین روز بازیها هیچیک ازتیم‌ها با بیش از ۲ گل صاحب پیروزی نشدند !

فرانسیس‌لی گوش‌راست‌تیم‌ملی انگلستان و تیم فوتبال منچستر سیتی شنبه شب گذشته با به ثمر رساندن نهمین پنالتی خود طول مسابقات این فصل موجب کسب یك امتیاز دیگر برای تیم باشگاهش منچستر سیتی دربیست و دومین روزمسابقات فوتبال قهرمانی باشگاههای انگلستان شد .

منچستر سیتی که در خانه منچستر یونایتد و دیویدبست دروازه‌بان ایپسویچ ! در این مسابقه براستی باید کیفیت کار دیوید بست را تحسین کرد چه او بجز سد کردن شلیکهای سهمناك‌جورج بست بار ها دنیس لاور رانیز ناکام کرد .

گل مردود ایپسویچ

در آخرین لحظه‌های وقت‌اول این مسابقه‌یکبار الکس استپنی جان رابرتزاین هفته بعد از ۲ هفته کنار بودن از مسابقات بار دیگر بوسیله مربی‌آرسنال قهرمان سال پیش‌بخدمت‌گرفته شد و هم او بود که موجب پیروزی ۰ـ۲ تیم خود بروست برومویچ آلبیون گردید .

او نخستین گل را در دقیقه ۲۳ بدست آورد و در دقیقه۵۵ دومین گل را بثمر رسانید .

توتنهام‌بعداز دیدار سخت و پرحادثه خودباتیم‌راپیدبخارست در کادر مسابقات جام یوفا که دیدار برگشت دو تیم بود و نتیجه ۰ـ۲ چهارشنبه گذشته در بخارست بسود توتنهام پایان یافت ، این هفته مجبور شد بدون ٤ یار ثابت خودمسابقه خود را برابر لیورپول برگزار کند .

باوجود غیبت ٤ مهره اصلی تیم توتنهام موفق شد در لیورپول نتیجه مساوی بدون گل را کسب کند . پت جنینگزچهره

توتنهام تیم نامدار لندنی‌علیرغم در خدمت نداشتن ٤ بازیکن‌اصلی خود در برابر لیورپول بدون گل مساوی کرد . راجرهانت (لباس تیره) بغل راست لیورپول در میان فیلیپ بیل (سمت چپ) و آلن مولری مدافعین توتنهام دیده می شود .

خود و در برابر تیم لسترسیتی بازی میکرد با کسب این‌نتیجه مساوی موفق شد همچنان‌پشت سر منچستر یونایتد در رده‌دوم جدول بازیها باقی بماند .

نظیر منچستر سیتی ، تیم منچستر یونایتد نیز که خارج ازخانه خودو دربرابر ایپسویچ مسابقه می داد این هفته دچار نتیجه مساوی شد و مسابقه دو تیم منچستر یونایتد وایپسویچ بدون گل مساوی پایان یافت

اکنون منچستر یونایتد از۲۲ مسابقه خود با ۳٤ امتیازصدر‌نشین جدول بازیها است . در حالیکه تیم دیگر منچسترتیم منچستر سیتی با ۳۰ امتیاز دوم است و دو تیم لیدز و دربی هریك با ۲۹ امتیاز مشترکادر جای سوم قرار دارند .

مساوی شگفت انگیز برای لستر

لسترسیتی که در رده های پائین جدول برای باقی ماندن در گروه اول تلاش‌می کنداین هفته با مساوی ۱ـ۱در منچستر ودر برابر تیم دوم جدول‌موفق به خلق یك شگفتی بزرك شد.

این تیم‌با گل‌استثنائی‌مهاجم خود کیت‌ولر ابتدا از منچستر سیتی پیشی گرفت و این گل بیشتر از این نظر حیرت‌انگیز بود که در دقیقه هفتم مسابقه زده شد .

لسترسیتی که در استادیوم مین‌رود منچستر برابر منچستر سیتی‌بازی میکرد بعد از این گل نه نفره دست به دفاع برداشت و تا دقیقه ٦٦ درسد کردن راه حملات حریف خود موفق ماند .

لیکن دراین زمان‌آلن‌بیرچنال در محوطه جریمه لستر‌مرتکب خطای پنالتی شد و این‌پنالتی که فرانسیس لی به‌سود تیم خود بثمر رسانید بازی را به مساوی ۱ـ۱ تبدیل کرد .

این نوزدهمین گل فرانسیس لی طول این فصل ازمسابقات بود .

در بیست‌ودومین روزمسابقات مسابقات باشگاهی انگلستان در مجموع مسابقات انجام‌شد و خیلی کمتر از انتظار گل به دست آمد . چه هیچ‌تیمی بیش از ۲ گل طول مسابقات این هفته بدست نیاورد و مجموع گلهای زده بازی انجام‌شده‌ده گل بود !

در مسابقه منچستریونایتد وایپسویچ در حقیقت دو «بست» باهم نبردی بزرك ودیدنی‌انجام دادند .

جورج‌بست جادوگر خط حمله دروازه‌بان منچستریونایتدبرابر میك‌هال‌ستر فوروارد ایپسویچ تسلیم شدوتوپی وارددروازه‌اش شد .

لیکن کمك‌داور مسابقه با حرکت پرچم خود این گل را آفساید اعلام کرد و داور آنرا مردود اعلام داشت .

کریستال پالاس تیم پرسابقه لندن که اینهفته در خانه خود مقابل لیدز بازی میکرد طول ۹۰ دقیقه مسابقه حملات بسیار و قابل توجهی کرد ولی باید گفت لیدز که این مسابقه را ۱ـ۱ مساوی بپایان رسانید ،تیم خوش شانس این دیداربود .

لیدز علیرغم دفاع‌فشرده‌ای که از آغاز بازی داشت در دقیقه ٤۰ مسابقه بطور غیر منتظره‌ای روی شوت‌پیترلوریمر از کریستال پالاس جلو افتاد. اما ۲۹ دقیقه بعد جان کراون برای‌کریستال پالاس گل مساوی را زد .

البته در حالی کراون شانس شوت و زدن گل پیدا کرد که تری کوپر مدافع‌ملی‌پوش‌لیدز توپی را که ویلی‌والاس شوت کرده بود سد کردو در همین حال کراون صاحب توپ شدو با یك ضربه بعدی گل مساوی را بثمر رسانید .

آلن هینتون‌مهاجم جوان‌دربی با ۲ گلی که در وقت دوم مسابقه تیم‌خود با اورتون‌بثمر رسانید موجب پیروزی ۰ـ۲تیم خود براورتون شد .

در دقیقه ٤۹ به فاصله ۳۵ متری وروی یك ضربه آزاد او اولین گل را زد و دردقیقه ۵۵ نتیجه را بسود تیم خود دو برابر کرد .

علت شکست اورتون

علت شکست اورتون در این بازی بیشتر به این جهت‌بودکه این تیم از آغاز با یك روش دفاعی بازی را شروع کرد .

بزرك توتنهام در این مسابقه بود چون او بدفعات دروازه خود را از خطر سقوط رهانید .

آخرین پیروزی هفته را تیم وولوز هامپتون درخانه‌خودبرابر استوك سیتی بدست آورد ، در دیدار وولوز ـ استوك‌سیتی در ٤۵ دقیقه اول گوردون‌بنکس دروازه‌بان ملی استوك با تلاش و فدا کاری فوق‌العاده‌ای‌توانست دروازه خود را از گزندمهاجمین تیم میزبان بسلامت نگهدارد .

شکست ۰ ـ۲ استوك سیتی

اما در دقیقه ۱٤ وقت دوم سرانجام در برابر یك شلیك استثنائی درك دوگان او مجبور به تسلیم شد و در آخرین دقیقه مسابقه آلن بلورنیز نتیجه را به ۰ـ۲ تغییر داد .

وولوز با همین نتیجه استوك سیتی را مغلوب کرد .

نتایج روز بیست ودوم

آرسنال۲ـوست‌بروموبچ آلبیون صفر .

کریستال پالاس ۱ـ لیدز یونایتد ۱

دربی کونتی ۲ـ اورتون صفر

سوتهامپتون ۲ـ هادرسفیلد صفر .

ایپسویچ صفر ـمنچستریونایتد صفر

لیور پول صفر ـتوتنهام صفر

منچستر سیتی ۱ـ لستر سیتی۱

شفیلد یونایتد ۲ـ نوتینگهام‌ـ فارست۱

نیوکاسل ۱ـ وستهام صفر

وولوز هامپتون ۲ـ استوك‌سیتی صفر .

رده بندی:۱ـ منچستریونایتد ۳٤ امتیاز ۲ـ منچسترسیتی ۳۰ امتیاز ۳ـ دربی کونتی (۳۹گل زده ـ۱۹گل خورده) ، لیدز (۳۱ گل زده ـ۱۸ گل‌خورده) ۲۹ امتیاز ۵ـ شفیلد یونایتد ۲۸ امتیاز ٦ـلیورپول ۲۸امتیاز ۷ـ توتنهام ۲۷ امتیاز .

مال آندرسون قهرمان مسابقات تنیس‌استرالیا

بریسبان (استرالیا) ـ مال آندرسون تنیس‌باز ۳٦ ساله استرالیائی و عضو سابق تیم جام دیویس استرالیا در مسابقات تنیس قهرمانی این کشور مقام نخست را بدست آورد. وی در مسابقه نهائی جف‌مسترز را ٦ـ۲، ۰ـ٦ ، ۳ـ٦و ۲ـ٦ مغلوب کرد .

آندرسون هفته گذشته در مسابقات‌تنیس«کوئینزلند» نیز بمقام قهرمانی رسیده بود .

در مسابقات بانوان ، ایوون گولاگونك قهرمان‌جام ویمبلدون طول ۳۸ دقیقه در مسابقه فینال‌برموناشالو غلبه کرد او نیز قهرمان بانوان شد . وی در ۲ ست پیاپی حریف خود را ۱ـ٦ مغلوب کرد .

دنیای گونارمیردال

شگرد تحول وسیاست فقر

در هنگامه‌ای که از غرب‌و درست از جایگاه خیز و خلق ایدئولوژیهای بزرگ صدای‌مرگ و«فرجام ایدئولوژی» برخاسته است ، انسان در شرق به اقتضای سنن دیر پای معنوی خویش «تشنه‌ی» منظومه‌ای از «ایده‌آل» هاست که دهلیز ظلمانی حیات تاریخی و معاصر اورا روشن کند و این سجیه‌ی تمامی انسان است چه در شرق وچه درغرب چه صریح و چه ناپیدا تنفسگاه واقعی آدمی در چهارچوب حیات اجتماعی‌اش بی‌پشتوانه‌ی یک «جهان‌بینی» فضایی سنگین و آلوده است . وجود چنین واقعیت آشکاری است که‌قرن ما را بگونه‌ی میدانی برای «ستیزآرمانها» در آورده است.

ستیزی تند ضد ایدئولوژی علیه ایدئولوژی .

اینجا ما را از این پس‌پرداختن به‌این منازعه وارائه‌ی ساخت و ماهیت اندیشه‌های نو دربر خورد باآرمانهای نو دیگراست. با این امید که «بازده» این «ستیز» خلاقیت و «بیداری ـ هوشیارانه‌ای» در ما شود که‌با آن «بود» و «باش» خویش را درگذران تاریخی «امروز» و «فردا» مشخص کنیم.

چنین آغازی پسندیده‌تراست که باجهان آرمانی مردی باشد که «پیروانش» او را «منادی» تحول نوشته‌اند و او خود با «غمنامه‌ی آسیا»پیش آورنده «شگردی» شناسانیده شد که گذر تحول ترآن متکی است . سخن از جهان فکری «گونار‌ـ میردال» است که خود یکتنه مظهر «ایدئولوژی» و «ضد ـ ایدئولوژی» است.

دوره‌ی گونارمیردال

بی‌تردید ربع‌آخر قرن بیستم را ازلحاظ شکلبندی خط مشی جهان‌سرمایه‌داری‌و‌چه‌ازلحاظ آرمانی چه از دیدگاه سیاست اقتصادی دیپلوماتیک باید «دوره‌ی گونارمیردال» خواند. زیرا که تنها برپایه‌ی طراحیهای نظری این سوئدی دوراندیش است که «دیپلوماسی»سرمایه‌ـ داری در مواجهه باجهان عقب مانده‌ی آسیا و افریقا وآمریکای لاتین محتوایی نو می‌یابد واز سطح یک «دیپلوماسی کمک کننده» به صورت «دیپلوماسی عامل» و مداخله‌گر در جهت ایجاد دیگرگونی در نهادهای اجتماعی و شکل سیاسی و اقتصاد «مال کمک گیرنده» تغییر شکل میگیرد. جهان‌بینی گونارمیردال در واقع فرزند شکست‌های بی‌دربی دیپلوماسی «کمک» بعنوان «چهار چوب ـ ایدئولوژیکی»جهان سرمایه‌داری است.

اینکه جامعه بشری چگونه میتواند از برخوردها ومنازعاتی که محتملا به‌وقوع جنگی هسته‌ای فرجام خواهد یافت پرهیز کند و اجتناب بورزد ؟و اینکه چگونه «جامعه‌ی جهانی» می‌تواند از منابع انسانی و طبیعی موجود و در اختیار به منظور «امحاء فقر» و تدارک یک زندگی مرفه بهترین بهره را بگیرد ؟ دو نقطه عطف اساسی است که از اواسط قرن بیستم‌ذهن‌همه‌ی محافل‌اجتماعی را در سراسر جهان بخود معطوف داشت . پی‌جویی به منظور یافتن راه‌حل ودرمان‌این دو مشکل اساسی سازمان‌ملل راواداشت که طی طرحهای ویژه‌ای کمتوسط کارشناسان اقتصادی واجتماعی آن بعمل آمد سالهای پس از ۱۹۶۰ را بنام «دهه‌ی تحول و توسعه» بخواند و بااجرای برنامه‌های مربوط به «کمک» دوره جدیدی را در مناسبات بین‌المللی ملل «غنی» و «فقیر» آغاز کند .

غرق بی‌ثمر این کمک ها در «جاه‌ویل» نظامات فرسوده‌ملل «فقیر» و«اعمال»سیاست«تجاوز وبهره‌کشی» و «حفظ قلمرو» از جانب«استعمار» هدفهای‌اساسی این برنامه را با شکست‌مواجه کرد ولذا سالهای پس از ۱۹۷۰ بااجرای همان «برنامه‌ها»بعنوان «دهه‌ی دوم تحویل» نامبردار شده دنیای میردال درست‌در برخورد باحقایق مستتردرنظام ابدالی این پروژه است که‌تحقق نیابد. میردال که از ناکامیهای دیپلوماسی کمک درس آموخته است و بخصوص‌مکانیسم آنرا پرخورداری از « شگرد کاملا دیپلوماسی کمک را بدون عینی » که تحول بر آن‌متکی باشد بی ثمر میخواند . او بعنوان «ذهن هوشیار » دیپلوماسی غرب «ایدئولوژی شگرد ،را بیاری سیاست خارجی سرمایه داری‌می‌آورد.

تحقق عمناك

« شگرد شناسی تحول » و «دوربینی علمی » وقایع‌بعنوان دو رویه‌ی جهان بینی میردال از او اعجوبه‌ای را ارائه میدهد که اگر چه کنایه وارولی بر حقانه دشمنانش او را «فالگیر سرمایه داری » می خوانند نباید از یاد برد که زمینه های عینی که اوبرآنها عمل میکندبخوبی حقانیت‌این نحوه تلقی را توجیه میکند.

میردال در کتاب نامدارش بنام « یك بحران آمریکائی: مسئله‌ی سیاه و مردم سالاری امروز » که به سال ۱۹٤٤ انتشار داد بطور جدی بسیاری ازمشکلاتی‌راکه ملت‌آمریکا در سال ۱۹۶۰ در زمینه‌ی مناسبات نژادی باآنهاگرفتار آمد پیش‌بینی کرده است .

میردال‌مشکلات‌نژادی ومسائل تابعه‌ی آن را دست کم‌پانزده سال پیش ازوقوعشان درکتاب نامبرده شناسایی کرده است علاوه بر این بیماری ها و عوارضی را که او در اثر کلانش « غمنامه‌ی آسیا»برای آینده‌ی جهان سرمایه‌داری‌و کشور های در حال توسعه دوربینی کرده‌بود با فاصله‌ای بلند تر و نمایی چشم‌گیر تر جهان آینده پس از «انتشار غمنامه» را گرفتار ساخت .

این « پیش‌بینی ها »وتحقق غمناك‌آنهابرای جهان‌سرمایه‌ـ داری منطقا میردال را برای «دنیای سرمایه داری »بعنوان «آیه‌ی آخرین » قبولاند .

امروز گونار میردال در «دیپلوماسی کمك » جهان سرمایه داری تنها کسی‌است که بعنوان‌مردی‌با «تجهیزات شگردی » و « آینده‌بینی » مورد قبول است . در حقیقت در پناه جهان‌بینی میردال «استراتژی کمك » وجهه‌ای یافته است که هم برخوردار از « شگردی دلخواه » استو هم مدعی است که‌دیگر چون پیش « جریانی ایستا » و یك جانبه و محدود به « حال » نیست بلکه اینك دیگر ایدئولوژی غرب در جریان مناسباتش باشرق وبخصوص با « ملل فقیر»یك ایدئولوژی «روش‌دار»است که به«آینده» نگاه می کند و خمیره‌ی آن از « کمك» به شرط مداخله و اعمال سری تغییرات بنیادی در شکلبندی های کهنه و سنتی « سر زمین های فقیر» فراهم آمده است .

باور های زیان آور

این باور اوست که‌اوبرای حصول به یك «نتیجه‌ی عقلی» در زمینه برنامه های کمك و در جریان برنامه‌ای کردن تحول کشور های در حال توسعه ما به یك مفهوم واقع گرا از شرایط کشور های کمك شونده نیازمندیم .

تاکنون مفاهیم وباور های ما از «درحال توسعه»«توسعه یافته »و «برنامه برای توسعه» مفاهیم وباور هایی خطاو زیان آور و عمدتا بر پایه های اعتقادی سازشکارانه‌ای قرار داشته است و لذا « نتایج شگردی » ما از این مفاهیم‌و برنامه ها منظما جعلی‌وکاذب بوده است . ما «کمك »به ملل فقیر رابعنوان‌یك واقعیت واصل اساسی سیاست‌خارجی خود پذیرفته‌ایم ، ما از یاد برده‌ایم که اگر چه کمك‌از دیدگاه«استراتژیکی»مسئله‌ای اصولی و مهم است اما تنها یك جزء کوچك و ناچیز از آن چیزی است که جهان سرمایه‌داری‌باید برای‌تسریع تحول و ممکن ساختن آن‌در کشور های فقیر اعمال کند .

وجه اساسی تر و حیاتی تراز «کمك» برای ما نیازبه ایجاد اصلاحات اقتصادی اجتماعی‌در آن کشور هاست «میردال » درمتحقق ساختن این«شگرد» نه به حال بلکه«آینده» ، را در پرده خیال وارد و دراین آینده بینی « بدبینی»و«خوش بینی» رابه یك سان محکوم میکند « خوش‌بینی » ازلحاظ او مانند « بدبینی» هیچ چیز نیست مگر یك «پندار زیان‌ـ آور » تنها آنچه را که او از «رسولان» کمك می طلبد «واقع گرائی » و تنها «واقع گرائی » است که تنها در پرتو تشخیص درست تفاوت ها و شباهت های « شرایط» در سر زمین هایی که مستحق یاری‌اند قابل حصول است .

از صبح چهارشنبه

فقط در سینما سینه‌موند

تنها سینمای مخصوص خانواده ها

اثری‌جالب و درخورتحسین از سینمای شوروی که‌بتمام علاقمندان آثار باارزش هدیه میشود

بدینوسیله از گردانندگان و اعضای حزب ایران نوین کمال سپاسگزاری را داریم

که عنایت برما کارگران سازمان‌قندوشکرفرموده و آقایان دکتر جزایری مدیر کل‌وآقای آرام‌کارگر اداره مذکور را به هیئت اجرائی حزب ایران نوین برگزیده‌اید .

از طرف کارگران عباداله شیرین نماینده‌کارگر سازمان قند و شکر

مدیران محترم فروشگاههای لباس وبوتیک توجه‌فرمایند

برای بازدید و سفارش عمده مدلهای‌کت و شلوار مردانه تهیه شده‌باآخرین تکنیك کنفکسیون‌سوئد که اخیرا آماده‌شده است . لطفا به خیابان فردوسی مقابل بانك رهنی شماره ۵۱۰ از ٤ الی۸ بعد از ظهر مراجعه فرمایند تلفن ۳۱٦۷٤٦

کنفکسیون سبزقبا

مطلعین و کارشناسان پولی معتقدند

نرخ رسمی دلار تغییر نخواهد کرد

عصر دیروز گزارشی از بررسی دولت درزمینه تغییرنرخ ارزهای معتبر جهان‌و سیاست و تدابیری که ایران باید در برابری ریال‌با ارزهای دیگر پیش‌گیرد بعرض شاهنشاه آریامهر رسید .

در این جلسه آقایان نخست‌وزیر، وزیر دارائی و رئیس کل بانک مرکزی نیز حضور داشتند .

از نتایج بررسی های مقامات‌و کارشناسان بانک مرکزی در این باره اطلاعی در دست نیست و انتظار نمی‌رود بانک مرکزی تا اطلاع کامل از تائید صندوق بین‌المللی پول روی‌تحولات اخیر پولی امریکا و ده کشور صنعتی جهان ، نتایج‌بررسی‌ها و اقداماتی که‌در این باره روی پول ایران صورت خواهد گرفت ، روشن سازد ، ولی در محافل پولی و بانکی پیش‌بینی میشود که وضع فعلی ریال بادلار حفظ خواهد شد و تغییری نخواهد یافت.

محافل پولی و بانکی کشور در این مورد معتقدندکه میزان کاهش ارزش دلار وافزایش نرخ‌برابری سایر ارزهای دو کشور صنعتی ، تقریبا همان حدودی است که‌بعداز تصمیم نیکسون در ۱۵ اوت سال مسیحی جاری در وضع این‌ارزها بطور غیررسمی پیش آمده است و با توجه باین نکته که بعدازتصمیم مزبور بحران پولی ناشی از آن روی ثبات ریال اثری نگذاشت به همین جهت با تائیدو تثبیت رسمی بحران پولی جهان ، انتظار نمی‌رودتغییری در وضع برابری‌ریال پیدا شود .

محافل پولی و بانکهای کشور با نتایجی که‌پس از بررسی های کامل جنبه ها و عوارض مثبت و منفی ناشی‌از دگرگونی پولی‌امریکا وکشور های صنعتی جهان روی وضع پولی کشور و ذخائر ارزی و همچنین‌درآمد های‌ارزی کشور بدست آورده‌اند ، جنبه های مثبت نگهداری وضع فعلی ریال را در برابر دلار تائید میکنند .

این گروه عقیده دارندکه صندوق بین‌المللی پول در جلسه‌ای که قرار است ظرف امروز و فردا برای رسیدگی به تصمیمات پولی امریکا و کشور های صنعتی‌جهان تشکیل دهد ، و ناگزیر است که تصمیمات پولی این گروه راتائید نماید . باتائید صندوق بین‌المللی پول، بانک های مرکزی این‌کشور ها اقدامات و تحولات پولی خود را رسما به بانک مرکزی سایر کشور هااعلام خواهند داشت .

بانک مرکزی ایران امروز برای دومین روز فقط نرخ برابری‌دلار را با ریال بدون تغییری نسبت به گذشته اعلام کرد واز اعلام نرخ سایر ارزهاخودداری نمود .امروز گفته شد که‌انتظار نمی‌رود بانک مرکزی‌تاقبل‌از چهارشنبه(پس‌فردا) نرخ سایر ارزها را منتشر سازد باین دلیل که امروز بورس های پول جهان تعطیل خواهند بود و چنانچه بورس های پول جهان از فردا کار خودرا شروع کنند ،باز هم بعلت اختلاف ساعت بین‌تهران و سایرکشور ها بانک مرکزی زودتر از ساعت دویا سه بعد از ظهر فردا توسط بورس لندن در جریان نرخ ارزها قرار نمیگیرد و دراین ساعت نیز کار بانک های ایران تقریبا پایان یافته است ودر نتیجه انتشار نرخ ارزها به روز چهارشنبه (پس‌فردا) موکول‌خواهد شد .

بانك ملی

مقامات و کارشناسان بانک ملی امروز هم جلسات طولانی خود را روی تحولات پولی جهان دنبال کردند .

مقامات و کارشناسان این بانک علاوه بر بررسی های دامنه‌دار خود . بااعلام نرخ کلیه ارزها ظرف دو سه روز گذشته بازار ارزی کشور را از بلاتکلیفی‌مطلق نجات دادند و این اقدام سبب‌شد بازار آزاد ارز که وضع خود را روی اوضاع ارزی این بانک تنظیم میکند ، بتواند فورا موقعیت خود راباتحولات اخیر پولی تطبیق دهد.

بازار آزاد

نرخ رسمی طلا امروز تغییری نکرد و قیمت رسمی آن کماکان هرکیلو ۱۱ هزار و هشتصد تومان بود . در قیمت طلا دربازار نیز تغییری پیدانشده بود و هر مثقال ۵۴۷ ریال بود ولی معاملات آن همچنان متوقف بود .

در بازارآزاد ارزها دلار وضع بحرانی داشت و هر دلار ۶ریال دیگر کاهش یافت و تا ۷۲ ریال پائین آمد اما معاملاتی روی ارز انجام نشد و معاملات دلار بکلی امروز متوقف بود . نرخ سایرارز های عمده تغییری نسبت به روز گذشته نداشت و نرخ فروش هر لیره انگلیسی ۲۰۰ ریال ، مارک آلمان غربی ۸۰ر۲۳ ریال ،فرانک فرانسه ۷۰ر۱۴ ریال و فرانک سوئیس ۲۵ر۲۰ ریال بود ودادو ستد این ارزها نیز درحدود رفع نیاز فوری مسافرین بود .

ابتهاج : «ریال» را گران نکنید

تغییر نرخ دلار مهم ترین مسئله روز ایران محسوب می شود و هرآن انتظار میرود که نظر دولت اعلام گردد . در زیر از آقای ابوالحسن ابتهاج که یکی از شخصیت های معروف اقتصادی وبانکی ایران میباشد نظر خواهی‌شد که‌بشرح‌زیرباطلاع خوانندگان میرسد .

آقای ابوالحسن ابتهاج ضمن مقدمه‌ای پیرامون تغییر دلار و علل جهانی آن ، و اینکه امریکا بحران خود را به بهترین وجه بنفع خود به پایان رسانده است تذکر داد: ما هم باید در تغییرات پولی خود منافع اقتصادی مملکت را درنظر داشته باشیم وتحت تاثیر هیچ جارو جنجال ، و اقدامات کاذب ، و راضی کردن دسته یا گروهی نباشیم منفعت اقتصادی مملکت در چنین تحول عظیم پولی جهان باید هدف‌بدون‌تردید مسئولین امر باشد . ما باید برابری فعلی دلار و ریال را حفظ کنیم و تحت جاذبه و زیبائی «ریال را گران کنیم» قرار نگیریم . چون متاسفانه باهمه زیبائی و غروری که در این کار است ضررآن برای‌مملکت بیشمار خواهد بود .

آقای ابتهاج معتقد بود تثبیت نرخ فعلی عامل مهمی در تقلیل واردات ، و تعدیل تورم خواهد بود . اگر نرخ دلار نسبت به ریال تقلیل‌یابد مثلا قیمت دلار ۵ر۷۶ به ۷۰ ریال برسد مسلما واردات ما افزایش خواهدیافت و چه‌بسا کار به وارد کردن کالا های غیر ضروری بکشد و نظم‌فعلی بازرگانی خارجی که بازحمت بسیار بدست آمد برهم زده شود ،و فشار تورمی بیشتر گردد . در سیاست امریکاهم این هدف یعنی تقلیل واردات و تعدیل تورم بوضوح دیده‌می شود مورد مهمتر اینکه اگر قیمت دلار را نسبت به ریال

حفظ کنیم در ماهیت امر از صادرات حمایت فراوان بعمل آورده‌ایم و امکانات توسعه آنرا فراهم ساخته‌ایم .

و از این‌راه هرچند ریالی که به صادرات کمک شود ، قطعا قسمتی از آن بدست طبقات تولیدکننده‌و بخصوص کشاورزان خواهد رسید .

افزایش صادرات یکی از هدف های اقتصادی حال و آینده ما است که با تقلیل قیمت دلار خودبخود عملی‌می شود . مثلا پتروشیمی یکی‌از کالا های صادراتی ما است که متاسفانه درجهان بارقابت خشن مواجه است افزایش ۸ر۱۶ درصد «ین» و یا ۶۱ر۴ درصد مارک ، کمک جالبی به‌صادرات پتروشیمی‌محسوب میشود . نظیر این وضع در مورد کالا های دیگر نیزوجود دارد . بخصوص برای مصنوعات و فرآورده های صنعتی قابل صدور فعلی فرضیه دیگر اینست که بیائیم مثلا قیمت فعلی‌را از ۷۶ ریال به ۸۶ ریال افزایش دهیم و از آن محل به صادرات کمک کنیم . در این مورد نظر من این است که این کار عملی نیست چون در قراری که گذاشته شد تصریح گردید اعضای صندوق بین‌المللی‌پول باید هرنوع کاهش را بادلیل به صندوق‌ارائه‌دهند وموافقت صندوق را جلب کنند اگر ما بخواهیم‌قیمت ریال رانامعقول تقلیل دهیم معلوم نیست‌بتوانیم آنرا بتصویب‌صندوق برسانیم درحالی که اگر وضع فعلی حفظ شود مجبور نیستیم‌هیچ نوع گزارشی بصندوق یا هیچکس دیگر بدهیم و همه مزایائی که امریکایا چانه‌زدن و مهارت بدست آورد ما هم بدست آورده‌ایم .

خبرهای ایران وجهان

دنباله اخبار خارجه

اظهار نظر شوروی در باره سقوط دلار

امریکا دیگر نمیتواند اراده خود را به شرکای غربی تحمیل کند

مسکو ـ خبرگزاری تاس‌در تفسیر قرارداد پولی ده کشور چنین‌اظهارعقیده کرد: قرارداد امضاء شد ، ولی تناقض های قبل همچنان بحال خود باقی است.کاهش ارزش برابری‌دلار نه‌تنها ضربت شدیدی‌به حیثیت امریکا وارد کرده بلکه موید بحران عمیقی‌است‌که درساختمان اقتصادی و بازرگانی امریکا بوجودآمده است . این بحران معلول هزینه های خارج از اندازه تلاش ، تورم روزافزون پول و افزایش روز افزون‌کسری موازنه پرداختها است .

خبرگزاری تاس اضافه کرد که قرارداد واشنگتن وجود یك «موازنه جدید قوا» را دررقابت بین کشور های جهانی سرمایه داری نمایان میسازد و دیگر واشنگتن نمیتواند اراده خود را درمسائل اقتصادی به‌شرکای غربی خود تحمیل کند .

خزانه‌داری انگلیس اعلام داشت که از نیمه شب دیشب مقررات مربوط به کنترل ارز های خارجی را لغو کرده است.

این مقررات درروز های ۳۱ اوت و ۷ اکتبر گذشته برای جلوگیری از سفته‌بازی وجریان افتادن زیاده از حد سرمایه ها اتخاذ گردیده بود .

براثر کاهش ارزش برابری دلارازاین پس کالا های‌امریکائی درلیبی به قیمت کمتری بفروش خواهد رسید .

لیبی ۱۵ درصد نیازمندی های خود را که سالانه بالغبر ۷۰۰ میلیون‌دلارمیشود از امریکا وارد میکند .

هنوزدولت‌لیبی درباره قرارداد ده دولت‌اظهار نظر نکرده‌است و معلوم نیست کاهش ارزش برابری دلار دراندوخته دلاری این کشور چه تاثیری خواهد کرد .

اما شرکت های نفتی مالیات و بهره مالکانه لیبی را به‌پول آن کشور پرداخت میکنند بنابر این باید برای خرید دینار لیبی دلار بیشتری بپردازند و باین ترتیب ۱۵۰میلیون دلار برمیزان هزینه شرکت های نفتی درلیبی افزوده خواهد شد.

دانشجویان فراری به شوروی بازمیگردند

استانبول ـ از منابع موثقی‌کسب اطلاع شده که دو دانشجوی شوروی که در اکتبر ۱۹۷۰ یک هواپیمای « آئروفلوت » شرکت هواپیمائی شوروی را مجبور کرده بودند در فرودگاه « سینوپ» ترکیه در کنار دریای سیاه فرودآید از دولت ترکیه درخواست کرده‌اند که آنها را بکشور خود بازگرداند وتقاضای آنها از طرف مقامات آنکارا پذیرفته شده است

دودانشجوی شوروی که یکی۲۰ ساله و دیگری ۲۱ ساله است امروز در مرز ترکیه بمقامات شوروی تحویل داده میشوند .

سخنرانی در روتاری

ظهر فردا در جلسه ناهار هفتگی کلوپ روتاری شمال تهران آقای دکتر مهدی‌امانی استادجمعیت شناسی‌دانشگاه تهران درباره تنظیم خانواده و جمعیت تهران سخنرانی خواهد کرد .

۱۴ واحد اطلاعات در ۱۴ نقطه تهران

از روز اول دیماه کارخودرا آغاز می کنند

خوانندگان و مراجعان روزنامه اطلاعات از مراجعه به اداره مرکزی بی نیاز خواهندبود

زمانی که اطلاعات درمرکز شهر تهران فعالیت خود را آغاز کرد، فاصله آخرین نقطه شمالی شهر با نقطه جنوبی و همچنین مسافت حد غربی با حد شرقی شهربیش‌از شش‌کیلومتر نبود . در ناحیه‌ای که امروز نیز دروازه شمیران نام دارد حد شمالی تهران بپایان میرسید واز این نقطه ببعد خارج از تهران محسوب میشد . امروز وسعت تهران مانند جمعیت آن چندین برابر افزایش یافته است.

سی سال قبل پیمودن فاصله شمالی‌ترین نقطه شهر تاحدجنوبی آن با اتومبیل سی دقیقه‌بطول نمیانجامید ولی امروز با توجه بافزایش مسافت و نیزتراکم شگفت‌انگیزوسائط نقلیه‌وتاسیسات وبناهای متعدد ، وطی این‌فاصله در دوساعت نیز بسهولت‌امکان پذیر نیست .

در آنزمان روزنامه فروشها پیاده یا بادوچرخه های‌خوددرساختمان مرکزی اطلاعات جمع میشدند و بمحض انتشار روزنامه هرکدام سهمیه خود را برروی دوچرخه گذاشته بتمام نقاط‌شهرمیرساندند.

اما امروز ده‌ها اتومبیل ، کامیون، جیپ ووانت روزنامه‌ها را باتلاش وکوشش فراوان بنقاط مختلف شهر حمل می کنند ودر اختیار روزنامه فروشها قرار میدهند .

آن‌روز ، خبرنگاران اطلاعات پس از کسب اخبار فاصله وزارتخانه‌ها را با اداره روزنامه پیاده طی میکردند و خبر هائی را که کسب کرده‌بودندمیرسانیدند

اما امروز از جیپ هائی استفاده میکنند که مجهز بفرستنده هستند وضمن عزیمت از نقطه‌ای به نقطه دیگر خبر های خود را از داخل جیپ بسرویسهای خویش گزارش میدهند.

باتمام این احوال ما احساس میکردیم که گسترش فوق‌العاده شهر تسلط ما را بمراکزخبری‌کم کرده واز سوی دیگر دسترسی همه مردم مخصوصا خوانندگان روزنامه و مراجعه کنندگان بمارا مشکل ساخته است.

استفاده از کلیه وسائل‌وتجهیزات مانند نصب فرستنده در جیپ های مخصوص خبرنگاران و برقراری سرویس های سیار در تمام نقاط ونیز مقیم ساختن خبرنگاران ثابت در مراکز مهمی مانند فرودگاه و غیره نیز نمی توانست تسلط‌مارا نسبت بتمام نقاط شهر مخصوصا مراکز خبری همچنان محکم و استوار نگاهدارد و نیز دسترسی مردم را نسبت باداره روزنامه تامین نماید . بدینجهت لازم بود طرحهای دیگری بمرحله اجرا درآید تا این نقص را از میان بردارد .

بهترین طرحی که برای رفع این نقص تهیه وتنظیم شد ، ایجاد شعبه‌ها وواحد های متعدد درتمام نقاط شهر بود که با کلیه وسایل لازم مجهز شده وانجام وظائف اداره مرکزی را در حوزه خود بر عهده بگیرند.

این طرح با تمام مشکلاتی که از نظر تهیه محل تجهیزات مختلف داشت ، بمرحله اجرا در آمد و فعلا ۱۴ شعبه در ۱۴ نقطه شهر تاسیس گردید که کلیه وسائل و تجهیزات را در اختیار دارند و همیشه بین آنها و مراکز اطلاعات تماس مستقیم برقرار است .

ما بوسیله این واحدها تسلط کامل خود را در تمام نقاط شهر مخصوصا مراکز خبری حفظ خواهیم کرد و در هر لحظه به دورافتاده‌ترین نقاط پایتخت دسترسی پیدا می کنیم و از این راه بهتربانجام‌وظائف‌روزنامه‌نگاری میپردازیم .

از سوی دیگر خوانندگان و مراجعان خود را از زحمت بمرکز اداره بی نیاز میسازیم . چه ، دیگر لزومی ندارد برای تماس با روزنامه اطلاعات باداره مرکزی مراجعه شود : ازین‌پس‌خوانندگان ومراجعه‌کنندگان گرامی ما در هرنقطه شهر برای انجام هرگونه امور مطبوعاتی مربوط به نشریات اطلاعات میتوانند به نزدیکترین شعبه اطلاعات مراجعه کنند و انجام تقاضای خود را از مسئولان شعبه بخواهند.

همچنین کلیه آگهی های خود را بشعبه اطلاعات که نزدیک منزل یا محل کار آنان وجود داردبدهند واز مراجعه باداره مرکزی‌بی‌نیاز شوند .

ما خوشوقتیم که یک قدم اساسی دیگر در جهت پیشرفت روزنامه و بمنظور بهبود کار خود برداشته‌ایم وموجبات سهولت کار خوانندگان ومراجعان عزیز خویش را فراهم ساخته‌ایم.

یقین داریم تاسیس چهارده شعبه اطلاعات در نقاط مختلف شهر نه تنها موجبات رضایت مراجعه ـ کنندگان را که برای رسیدن بخیابان سپه متحمل زحمات‌فراوان میشدند فراهم مینماید بلکه تراکم وسائط نقلیه را در این نقطه نیز کمتر کرده عبور و مرور راآسان‌تر میسازد .

نشانی واحدهای مختلف‌اطلاعات که از روز چهارشنبه اول دیماه کار خود را شروع‌کرده و در تمام روزها از ساعت ۸ صبح‌تایک‌بعداز ظهر واز سه بعدازظهر تا نه شب .... در اختیار مراجعه کنندگان عزیز هستند ازاینقرارند :

صورت شعب موسسه اطلاعات در تهران

شعبه ثریا ـ خیابان گرگان میدان ثریا . خیابان نهم‌آبان ـ پلاک ۱۱
شعبه بهار ـ شاهرضا ـ خیابان‌بهار ـ خیابان سمنان پلاک ۷۴
شعبه کاخ ـ خیابان کاخ شمالی ـ نرسیده به‌میدان کاخ. کوچه گیوپلاک ۷
شعبه آیزنهاور ـ (خیابان‌آیزنهاور) ـ خیابان خوش شمالی ـ جنب پمپ‌بنزین
شعبه پهلوی ـ خیابان پهلوی ، بالاتر از چهارراه جامی ـ کوچه خلوت پلاک ۹۰
شعبه شهناز ـ خیابان شهناز ـ ایستگاه رسومات ـ کوچه پوریان ـ پلاک ۲۳
شعبه لالهزار ـ خیابان لالهزار ـ پاساژمناسبیان
شعبه فردوسی ـ خیابان فردوسی ـ کوچه‌فروشگاه فردوسی ـ کوچه میرشکار ـ پلاک ۷۴
شعبه سلسبیل ـ خیابان خوش ـ بین چهارراه دامپزشکی وطوس
شعبه مخصوص ـ خیابان‌مهام ـ خیابان‌مخصوص ـ کوچه خوارزمی ـ پلاک ۲ر۲
شعبه شاهپور ـ خیابان شاهپور ـ نزدیک‌چهارراه شاهپور ـ کوچه امیرکبیر پلاک ۳
شعبه امین‌حضور ـ سه راه‌امین‌حضور ـ خیابان ایران جنوبی ـ پلاک ۹۷۵
شعبه خراسان ـ خیابان خراسان ـ کوچه سید یحیی
شعبه مولوی ـ اول خیابان مولوی از میدان محمدیه (اعدام) نبش کوچه‌برق

صورت نرخ تره‌بار و میوه

وسیله نمایندگان بارفروش ومیوه‌فروش از تاریخ چهارشنبه ۲۴/۹/ ۵۰ تااطلاع ثانوی

ردیف	شرح اجناس	عمده‌فروشی میادین حداقل	عمده‌فروشی میادین حداکثر	خرده‌فروشی مغازه حداقل	خرده‌فروشی مغازه حداکثر	ملاحظات
	بادمجان قلمی‌بندری	۸۰ ریال	۱۵۰ ریال	۵ر۱ ریال	۲ ریال	عموم اقایان بارفروشان موظفند
	خیار طارم‌بندری	۸۰ «	۱۳۰ «	۱ «	۲ «	برای انواع میوه و تره‌باری که در
	هندوانه ۱کیلو	۲ «	۳ر۵ «	۳ «	۵ «	این‌صورت‌نرخگذاری‌شده وهمچنین
	خربوزه ۱ کیلو	۸ «	۱۰ «	۱۱ «	۱۳ «	سایر انواع میوه و تره‌باریکه فعلا
	انگور شاهرودی	۱۶ «	۲۴ «	۲۰ «	۳۰ «	نرخ ندارد باکتور فروش صادر و
	سیب‌قرمز موروئی	۱۵ «	۳۰ «	۱۹ «	۳۸ «	به خریداران تسلیم نمایند ماخذ
	سیب تخم‌شمیرانی‌ومشهد	۱۵ «	۳۳ «	۱۹ «	۴۰ «	حساب خرده فروشی افلامیکه
	سیب‌سفید تخم‌لبنانی	۲۵ «	۴۵ «	۳۲ «	۵۵ «	نرخ ندارد حداکثر صدی سی
	سیب‌قرمز تخم‌لبنانی	۲۰ «	۳۲ «	۲۵ «	۴۵ «	اضافه برنرخ مندرج درفاکتورخرید
	هویج فرنگی	۳ «	۵ «	۴ «	۷ «	خواهد بود متخلفین طبق مقررات
	پیاز	۳ «	۴ر۵ «	۴ «	۶ر۵ «	ازطریق کمیته مرکزی‌معقب‌خواهند
	سیب‌زمینی الفا	۸ «	۱۱ «	۱۰ «	۱۵ «	شدضمنا از عموم اقایان‌میوه‌فروشان
	سیب‌زمینی پشندی	۷ «	۱۱ «	۹ «	۱۵ «	تمنامیشود فاکتورخریدرااز آقایان
	انار	۶ «	۱۶ «	۸ «	۲۱ «	بارفروشان مطالبه نمایند
	انار شیرین	۱۵ «	۲۰ «	۱۹ «	۲۶ «	از اهالی محترم تهران. شمیران.
	به	۵ «	۱۵ «	۷ «	۲۰ «	شهرری تقاضا دارد در صورتیکه
	لیموترش شمال‌وجنوب	۲۰ «	۲۵ «	۲۵ «	۳۰ «	تخلفی‌از نرخهای‌تعیین‌شده‌مشاهده
	لیموشیرین جنوب‌درهم	۱۵ «	۲۲ «	۱۹ «	۲۸ «	نمودند به تلفنهای ۳۰۲۱۲۳ ،
	لیموشیرین کال	۸ «	۱۸ «	۱۱ «	۲۳ «	۳۰۲۱۲۴ ، ۳۹۱۸۲۷ ، ۴۱۶۲۰۱
	نارنگی انشو وبندری	۱۵ «	۴۰ «	۲۰ «	۵۰ «	شورایعالی اصناف اطلاع دهند
	کدوحلوائی	۳ «	۵ «	۵ «	۸ «	مطمئن باشند بلافاصله بشکایات
	ازگیل	۸ «	۱۹ «	۱۱ «	۲۵ «	رسیدگی خواهد شد
	پرتقال جنوب وشمال	۱۰ «	۲۵ «	۱۳ «	۳۵ «	هیات‌مدیره صنف‌بارفروشان میادین
	پرتقال آبگیری	۵ «	۸ «	۷ «	۱۱ «	هیات‌مدیره صنف میوه‌فروشان تهران و حومه

فقدان فرهنگی

با نهایت تاسف اطلاع‌حاصل کردیم که مهدی عقیلی بازرس عالی‌وزارت آموزش و پرورش بعلت ابتلاء به بیماری سرطان چشم‌از جهان پوشید ، وی که ۵۲ سال از سنش میگذشت لیسانسیه دانشسرایعالی در رشته فلسفه و علوم تربیتی و دارای درجه فوق لیسانس از دانشگاه نرمال امریکا بود.

مشاغل مختلف فرهنگی و آموزشی را ازسمت دبیری دبیرستانها آغازکردو درسمت های‌ریاست دبیرستان ، بازرس تعلیماتی ، ریاست بازرسی ، ریاست تعلیمات‌ابتدائی، معاونت فرهنگ استان‌تهران ، مدیریت کل‌آموزش‌وبازرسی عالی‌انجام وظیفه کرد .

شادروان مهدی عقیلی از فرهنگیان صدیق و مورد علاقه واحترام عموم بود و درگذشت وی ضایعه‌ای برای آموزش و پرورش کشور محسوب میشود.

مااین فقدان تاسف‌انگیز را بعموم فرهنگیان‌و خانواده‌محترم عقیلی مخصوصا آقای رضا عقیلی‌همکارگرامی‌خود صمیمانه تسلیت میگوئیم.

سه شنبه این هفته

حمیرا و یاحقی در انجمن

«حمیرا» خواننده معروف و «پرویز یاحقی» آهنگساز برجسته ، عصر سه‌شنبه این هفته (۳۰ آذر) درتالار انجمن دوشیزگان و بانوان برای شما برنامه اجرا خواهند کرد .

خوانندگان اطلاعات بانوان با ارائه آخرین‌شماره مجله و اعضای انجمن با در دست داشتن کارت عضویت خود ، برای دریافت کارت رایگان می‌توانند به دبیرخانه انجمن «بهار شمالی ـ نبش نامجو ـ تلفن ۸۲۴۸۳۱»مراجعه‌فرمایند

تصحیح

در آگهی ۶۶۷۸۲ جلوی نام آقای سید حسین تهرانی زاده (دکتر) علاوه شده بودکه بدین وسیله تصحیح میشود .

اطلاعیه

تغییر برنامه امتحانات

بعلت خاموشی برق

درتاریخ ۲۷ر۹ر۵۰ تغییرات

زیر در برنامه امتحانات و تاریخ ثبت‌نام‌دانشجویان‌خانه زبان داده شده است :

۱ـ فقط دانشجویانیکه ازساعت۳۰ر۶ دقیقه‌به بعد روز شنبه امتحان داشته‌اند روز دوشنبه در همان ساعت امتحان خواهند داد .

۲ـ نتیجه‌امتحانات‌این‌دانشجویان چهارشنبه‌اول دیماه اعلام خواهد شد .

۳ـ روزهای سه‌شنبه ۳۰ آذر و چهارشنبه اول و پنجشنبه دوم دیماه برای ثبت‌نام‌ازدانشجویان قدیمی در نظر گرفته شده‌است .

۴ـ ثبت‌نام ازدانشجویان جدیدبرای‌کلاسهای‌ترمی (در رشته های : انگلیسی ، فرانسه، آلمانی) وکلاسهای‌مکالمه ـ کنکور ـ تافل ـ اعزام‌دانشجوکه از هفتم دیماه آغاز میگردد ادامه دارد .

توضیح : از سوم دیماه به بعد **فقط** به‌تعداد محل های خالی باقیمانده دانشجوی جدید پذیرفته خواهد شد .

۵ـ دفتر ثبت‌نام خانه زبان از ساعت ۸ الی ۳۰ر۱۲صبح و ۴ الی ۸ بعدازظهر برای‌پاسخگوئی به خانمها و آقایان داوطلب باز است .

خیابان پهلوی ـ **خانه‌زبان** بالاتر از چهارراه امیراکرم

تلفن ۶۶۲۰۱۱ـ۴۰۵۲۷

اداره آموزش ودفتر ثبت نام خانه زبان

آ ـ ۶۷۴۲۸

وزارت آموزش و پرورش

آگهی پذیرش داوطلب انستیتوتکنولوژی تهران

انستیتو تکنولوژی تهران رشته های مندرج در جدول زیر برای‌نیمسال دوم سال تحصیلی ۵۱ـ۵۰ بمنظور تربیت تکنیسین عالی (دوره دو ساله فوق دیپلم) از طرق مسابقه ورودی برای نوبت دوم (بعد از ظهرها) داوطلب دختر و پسر میپذیرد .

رشته تحصیلی	شرایط لازم	مواد امتحانی	هدف	تاریخ برگزاری امتحان	آدرس و شماره تلفن	شماره حساب بانکی
الکترونیک	دیپلم‌ریاضی ـ طبیعی وهنرستانها	ریاضی ـ فیزیک ـ شیمی	آماده‌نمودن‌تکنیسین عالی‌برای‌اشتغال درصنایع‌الکترونیکی	۲۴ دیماه ۵۰ صبح	خیابان ایرانمهر جنب پارک خیام شماره ۳۶۱ صندوق پستی شماره ۱۳۱۹ تلفن های ۷۶۴۰۴۶ـ۷۵۷۹۴۲	۷۴۴۷ بانک ملی شعبه ژاله
تهویه و تبرید	دیپلم‌ریاضی ـ طبیعی وهنرستانها	ریاضی ـ فیزیک ـ شیمی	آماده نمودن تکنیسین عالی برای اشتغال درصنایع‌برودتی و حرارتی			
تاسیسات فولادی	دیپلم‌ریاضی ـ طبیعی وهنرستانها	ریاضی ـ فیزیک ـ شیمی	آماده نمودن تکنیسین عالی برای اشتغال در تاسیس ساختمانهای فولادی	بیست و چهارم دیماه ۵۰ بعد از ظهر	خیابان ونک جنب کارخانجات ونک تلفن ۶۲۲۰۶۶	۹۰۰۰۱ بانک ملی شعبه ونک
راه و ساختمان و معماری	دیپلم‌ریاضی ـ طبیعی وهنرستانها	ریاضی ـ فیزیک ـ شیمی	آماده نمودن تکنیسین عالی برای اشغال در دفاتر فنی و امور ساختمانی			
آمار و حسابداری	دیپلم‌ریاضی ـ طبیعی ـ منشیگری ـ بازرگانی ـ ادبی	ریاضی ـ زبان	آماده نمودن تکنیسین عالی برای اشتغال در موسسات و شرکتهای تجارتی	اول بهمن ماه ۵۰	خیابان شاه‌آباد ظهیرالاسلام شماره ۵۳ تلفن ۳۰۴۳۰۶	۲۲۲۱ بانک مرکزی

از فارغ‌التحصیلان هنرستانها و دبیرستانهای بازرگانی و منشیگری علاوه برمواد امتحانی که درجدول فوق‌مندرج است از معلومات فنی مربوط برشته های تحصیلی آنان‌نیز با ضریب (۲) امتحان بعمل خواهد آمد .

مدارك لازم برای داوطلبان بشرح زیر است .

۱ـ فتوکپی گواهینامه یا جواز قبولی ششم دبیرستان یاهنرستان.
۲ـ عکس ۴ × ۳ که مشخصات داوطلب پشت آن نوشته باشد . چهار قطعه .
۳ـ رسید مبلغ پانصد ریال حق‌الثبت امتحان بحساب بانکی طبق حسابهای مندرج درجدول (این مبلغ بهیچ عنوان مسترد نخواهد شد) .
۴ـ یک برگ فتوکپی شناسنامه یا رونوشت شناسنامه .
۵ـ یکبرگ فتوکپی معافی یا برگ آماده بخدمت (برای‌مشمولین) که ترک تحصیل نموده‌اند .
۶ـ برگ‌تقاضای ثبت‌نام با قیدرشته انتخابی‌تحصیلی درانستیتو.

محل انجام مسابقه امتحان ورودی ضمن مراجعه بانستیتو و دریافت کارت ورودی تعیین خواهد شد .
کلیه مدارک با پست سفارشی فرستاده شود .
مهلت ثبت‌نام تا دو روز قبل از تاریخ انجام امتحانات هرانستیتو خواهد بود .
کارت ورودی شرکت در جلسه یک روز قبل از انجام مسابقه بین داوطلبان توزیع میگردد .

وزارت آموزش و پرورش

حوادث

اعتراف متهم

مردی که در پشت‌بام جوانی را با ۵۰ ضربه کارد کشت بقتل او اعتراف کرد

متهم قبلا همسرش را با مقتول گرم صحبت دیده بود

این مرد گفت :

قربانعلی را کشتم تا از ناراحتی که به‌آن دچار شده بودم رهایی یابم

علی باقری در دومین جلسه محاکمه خود به قتل قربانعلی پاباخانی اعتراف کرد .

علی متهم است که در شهریور پارسال روی بام، در حال‌خواب، با ۵۰ ضربه کارد پسر همسایه خود قربانعلی را کشته است.

قربانعلی ۱۹ ساله بود .

علی در دادگاه گفت: نسبت به روابط همسرم با قربانعلی ظنین شده بودم، مخصوصا که هردو در پشت‌بام میخوابیدند.

روز قبل از حادثه از پنجره آنها را دیدم با یکدیگر گرم صحبت بودند وبه‌هم لبخند می زدند، دیگر خونم به جوش آمده بود و قربانعلی را کشتم تا از ناراحتی عجیبی که به‌ان دچار شده بودم رهایی یابم.

در دومین جلسه محاکمه، آقای طباطبائی رئیس شعبه اول‌دادگاه جنائی، کاردی را که قربانعلی با آن به‌قتل رسیده بود به علی نشان داد و گفت: این کارد را می‌شناسی ؟

علی پاسخ‌داد:بلی- این‌همان کاردی است که قربانعلی را با آن کشتم .

علی در شب حادثه‌دستکش به دست کرده بود تا آثار انگشتش پس از قتل شعبانعلی دیده نشود، ولی چون دستکش خون‌آلود شده بود انرا در دستشوئی منزل گذارد تا بشوید که به‌انجام کار دیگری پرداخت، و دستکش را فراموش کرد و پیدا شدن همین دستکش خون‌آلود بوسیله مامورین باعث دستگیری او شد .

همسر علی نیز به‌اتهام داشتن رابطه با قربانعلی تحت تعقیب قرار گرفته است این زن‌وشوهر چند فرزند دارند.

جلسه دادگاه اخر وقت‌دیروز بعنوان تنفس تعطیل شدودنباله محاکمه به‌امروز موکول گردید.

رئیس دادگاه «کارد» را به متهم نشان‌میدهد

جوانی فریبکار

دیروز درکلانتری نارمك از کیف دستی مرد جوانی که به اتهام اغفال یك دختر جوان تحت تعقیب قرار گرفته بود نیم کیلوگرم تریاك بدست آمد .

این جوان که غلامرضا نام دارد به شکایت برادر یك دختر ۱۷ ساله دستگیر شده بود .

شاکی گفته بود که غلامرضاخواهرش را درمنزل خود پنهان کرده است .

درکلانتری کیف دستی غلامرضا بازرسی شد و از داخل آن نیم کیلوگرم تریاك بدست آمد .

درتحقیقاتی که به عمل آمد معلوم شد که‌غلامرضا به «دختر» علاقه‌نداشته و اورا فقط برای‌توزیع تریاك میخواسته است .

زنی که به‌او تیراندازی شده بوددرگذشت

زنی که براثر گلوله تفنگ شکاری‌زخمی‌شده بود ، دیشب دربیمارستان‌رضا پهلوی‌شمیران درگذشت. وی عذرا اسدی نام داشت و روز ۲۳ آذر ماه‌جاری در شمیران براثر تیراندازی عینعلی‌سگوند مجروح شده بود عینعلی‌خدمتکار خانه‌ای بود که «عذرا» در آنجا سکونت‌داشت

طبق اظهار عینعلی علت تیراندازی این بود که عذرا به عینعلی ناسزا گفته بود .

مجروحین تهران

مجروحین تهران در ۲۴ساعت گذشته از این قرار اند :

فرج الله اژدری ۲۰ ساله فرزند صفر ، عباس قاسمی ۳۶ ساله فرزند محمد ، قربان تاج احمدی ۳۵ ساله فرزند قنبر ، علیقلی عسگری ۲۲ ساله فرزند الهقلی ، غلام مقنی ۲۶ ساله فرزند غلامحسین،رحیم حیدری ۱۰ ساله فرزند یدالله ، حسین دادجو ۸ ساله فرزند حیدرعلی مهنازرسولی ۸ ساله فرزندرضا ابوالفضل‌هاشمی‌علائی ۶۵ساله فرزندحبیب‌الله ، عبدالله‌حسینی ۱۰ ساله فرزند حسن و فاطمه مسرور ۷۰ ساله فرزند احمد براثر حوادث رانندگی .

آرتور میخائیلیان ۲۷ ساله فرزندیوحنا وآرشور میخائیلیان ۳۲ساله فرزند یوحنا براثر چاقو خوردگی .

عباس‌اسلامی ۱۵ ساله‌فرزند اکبر و سعید کریمی ۱۷ ماهه فرزند عبدالله بعلت سوختگی .

منیژه اخوان ۲ ساله فرزند محمود ،عیسی نورانی ۲۶ساله فرزنداسمعیل و حمید طشت‌بلند ۲ساله فرزندیحیی براثرسقوط از بلندی .

عفت رجبی ٤ ساله فرزند حسین و صغری شیرعلی جان ۲۸ ساله فرزند میرزا آقا ، در اثر سقوط از پلکان .

سعید فاطمی ۸ ساله فرزند رضا و فرهاد نفر ۱۸ ساله فرزند غلامرضا بعلت زمین خوردگی .

۳ حادثه

★ یک زن ناشناس شصت و یک ساله که براثر تصادف مجروح شده بود ودربیمارستان ۲۵شهریور بستری بود، درگذشت.

● جواد فانیان پور ۳۰ ساله براثر پارگی کبد و خونریزی‌شدید جان سپرد وی نیز در بیمارستان ۲۵ شهریور بستری بود.

● جواد رستمی ۲ ساله در بخش ۱۷ تهران به حوض افتاد و درگذشت.

گشت وگذاری درکاخ عدالت

توطئه معشوق

دیروز در راهروی‌دادسرای تهران یک مرد ۲۷ ساله که آمده بود شکایتش را تعقیب کند اظهار داشت :به یک زن ۵۰ ساله که دارای سه پسر و دو داماد استدل باخته‌ام چندی قبل به خواستگاری این زن رفتم،اما او با طرح نقشه‌ای پسران و دامادان خود را پشت پرده پنهان کرد و آنها پس ازاینکه از خانه خارج شدم ، در کوچه بر سرم ریختند وتا میخوردم کتک زدند .

من گناهی نکرده بودم ، تنها گناه من این بود که طبق موازین موجود از این زن خواستگاری کرده بودم.

این مرد ، که ماشاءالله نام‌دارد و پرونده‌اش دریک شعبه بازپرسی دادسرای تهران تحت رسیدگی است میگفت که با این زن دریک فروشگاه هنگام خرید آشنا شده است .

بی‌اعتمادی شوهر

یک زن نسبتا جوان که برای عرض حال طلاق به شعبه ٤۹ دادگاه حمایت خانواده تهران مراجعه‌کرده بود ، پس از خروج از این شعبه اظهار داشت :

ـ به این علت میخواهم از شوهرم جدا شوم که دیوار خانه را دو متر بالا برده است تا همسایگان مرا نبینند . این کار نوعی بی اعتمادی نسبت بمن است و من آنرا اهانتی به خودتلقی میکنم .

اگر شوهرم به من اعتماد ندارد خوبست طلاقم گوید، تا اینکه دیوار های خانه را بالا ببرد و آنرا به صورت قلعه‌ای در آورد و همه همسایگان متوجه قضیه‌شوند و من در محله انگشت نما گردم .

نقش جشن عروسی

در همین شعبه به‌اختلاف زن و شوهری رسیدگی میشد که مرد مدعی بود ۱۰ سال با همسرناسازگار خودساخته و او را طلاق نگفته است ، اما دیگر کارد باستخوانش رسیده و قادر به ادامه‌این زندگی زناشوئی نیست .

از این مرد پس از خروج از دادگاه سوال شد که چرا در همان سال‌های اول که‌میتوانست بطور یکجانبه زنش راطلاق گوید در صدد انجام این عمل برنیامد ؟

او پاسخ گفت : چون ٤۰ هزار تومان خرج جشن عروسی خود کردم دلم راضی نمیشد ، همسرم را طلاق گویم ، یعنی در واقع‌مخارج سنگین جشن عروسی مرابه زندگانی کشانید .

نتیجه آزمایش همسر

دیروز مردی به آقای عالی معاون دادسرای تهران مراجعه کرده بود که مدعی بود همسرش از خانه خارج شده و کلیدها را نیز باخود برده است .

این مرد گفت نسبت به صمیمیت همسرم نسبت به خود شک و تردیدداشتم‌برای آزمایش او یک روز به یکی ازهمکارانم گفتم که به زنم تلفن بزند و ضمن اظهارعلاقه او را دعوت به سینما کند. اتفاقا زنم این دعوت را پذیرفت ، ولی مقابل سینما موقعی که با من روبرو شد پا بفرار گذاشت و از آن تاریخ دیگر نه به خانه آمده است و نه کلیدها را داده است . آقای عالی شکایت این مرد را به کلانتری محل ارجاع کرده است .

ماجرای اتومبیلدار شدن

دیروز خانمی گریه کنان به‌آقای‌اردلان‌معاون دادسرای تهران مراجعه کرده بود که شوهرش با صدور چک یک اتومبیل خریداری کرده بود که اتومبیل بعلت‌تصادف از کار افتاد صاحب اول اتومبیل که چنین دید چکهای دیگری از شوهرم گرفت تا آنرا تعمیر کند ، گویا او در تعمیرگاه موتور اتومبیل را با موتور اتومبیلی که از خارج به ایران وارد شده بود تعویض کرد و به شوهرم داد . چند روز بعد ماموران گمرک شوهرم را به اتهام تعویض موتور اتومبیل برای جلوگیری از ندادن عوارض گمرکی دستگیر کردند.اتفاقا صاحب اتومبیل که متوجه شده بود چکهای شوهرم را به اجراء گذارد و او را به زندان انداخت تا نتواند در مورد تعویض موتور شکایت کند ، باین ترتیب شوهرم اینک نه تنها اتومبیل نداردو مبلغی باید بپردازد بلکه آزادی خود را از دست‌داده است .

آقای اردلان شکایت این زن را به بازپرس مربوط ارجاع کرد .

NOBEL
نوبل
نوبل

یک‌مرد دیگر پس‌از صرف مشروب الکلی درگذشت

دیروز جسد یک مرد ۳۰ساله راکه‌بستگانش میگفتند چندساعت پس ازصرف مشروب الکلی درگذشته است به اداره‌پزشکی قانونی منتقل کردند.

امعاء و احشاء این مرد که عزیز سیف‌اللهی نام دارد به آزمایشگاه فرستاده شده است‌تا علت مرگ او تعیین شود.

طبق گزارش‌خبرنگار ما عزیز پریشب پس از صرف مشروب الکلی «ازهمان‌نوعی که میگویند سمی است» در یک کافه واقع‌در خیابان رودکی به‌خانه‌اش واقع درآریاشهر خیابان هخامنش بازگشت، حال او بهم خورد و تاصبح درگذشت.

او با دوستانش به کافه رفته بود.

تلفن سرویس حوادث
۳۱۱۲۱۲

تهیه عرق قاچاق

مامورین ژاندارمری‌درخانه‌ای واقع در مجیدیه موفق به کشف یک دستگاه تقطیر الکل و تهیه عرق قاچاق‌شدند. ماموران عرق های قاچاق ووسایل تقطیر و نیز صاحب‌خانه‌را که‌درزی‌آوانسیان نام دارد به‌مقامات صالحه‌تسلیم کردند.

تالار گوش
با دکوراسیون عالی بهترین مکان برای جشنهای عقد و عروسی میباشد ـ خیابان آریامهر شماره ۲۱۵ ، تلفن: ۶۳۷۷۲۳ و ۶۳۷۷۲۴

فیبر نوردکس ایران
IRAN NORDEX FIBRE
ایران
مجهز ترین تحقیقی کارخانجات مهر سوند و آلمان در خدمت این کارخانه
فیبر نوردکس ایران
اولین کارخانه فیبرسازی باتجربه طولانی
ابعاد متناسب ۶۶ر۱×۶۶ر۳ متر
کارخانه : بابلسر
دفتر فروش: تهران خیابان تخت جمشید شرقی ۵۴۷ تلفن ۷۵۲۳۹۱

ازصبح چهارشنبه در بهترین گروه سینمائی پایتخت
کاپری ـ نیاگارا ـ اروپا ـ میامی ـ الوند ـ کیهان ـ ری ـ فردوسی ـ مارلیک ـ ارانوس (و. سیلورسیتی قلهک) و...سیلوانا

واینك قصه‌ای زیبا وحماسه‌ای پرشکوه وستوده‌ازیك زندگی... سیری در اندیشه نسل جوان
فیلمی از: خسرو هریتاش
رنگی • وایدسکرین • ایستمن‌کالر
آدمک
ADAMAK
با شرکت: سیامك دولتشاهی ـ زری خوشکام ـ فریده صادقیان و ژاله
همچنین ... گورگ ـ واهه ـ بهروزبهنژاد ـ پروین دولتشاهی ـ دیانا ـ تاجی ـ جواد ـ کسری و میراحمد ایروانلو
موزیك متن ـ سناریست و کارگردان: خسرو هریتاش
فیلمبردار: مصطفی عالمیان
پخش از فرودین فیلم
محصول هریتا فیلم
همزمان باتهران در ★ شیراز (کاپری ـ مترو) ★ اصفهان (چهارباغ ـ مهتاب ـ پارس) ★ رشت (آسیا ـ سعدی) ★ مشهد (آریا) ★ تبریز (متروپل)

مجالس ترحیم

باکمال‌تاسف درگذشت آقای مهدی عقیلی مدیرکل‌وزارت آموزش و پرورش را باطلاع میرساند مجلس ختم آن مرحوم روز سه‌شنبه سی‌ام آذر ماه جاری از ظهر تا ۲ بعد از ظهر در مسجد مجد منعقد خواهد بود .

سید حسن امامی
امام جمعه تهران
آ ـ ۲۷۳۸۱

بانهایت تاثر درگذشت آقای مهدی عقیلی یکی ازصاحب منصبان عالیرتبه و صدیق این وزارت را به اطلاع میرساند مجلس ختم مردانه و زنانه روز سه‌شنبه سی‌ام آذر ماه از ظهر تا ۲ بعد از ظهر در مسجد مجد برقرار خواهد بود .

وزیر آموزش و پرورش
آ ـ ۲۷۳۸۱

کارکنان و کارشناسان دفتر کل برنامه ریزی آموزش ابتدایی با کمال تاسف فوت نابهنگام مرحوم مهدی عقیلی مدیر کل سابق این دفتر و معلم صدیق و فاضل وزارت آموزش و پرورش را به اطلاع عموم همکاران و دوستان آن فقید سعید میرسانند مجلس ترحیم آن شادروان روز سه‌شنبه سی‌ام آذر ماه از ساعت ۱۲ تا ۲بعدازظهردرمسجد مجدبرگزار می‌گردد.

دکتر معصومه منتخب الابباله
مدیر کل دفتر برنامه ریزی آموزش ابتدایی
آ ـ ۲۷۳۶۷

خانواده های عقیلی ، علیمددی ، حمیدی ، اساسی ، پاشا ، حجت ، ثقفی ، گوهریان ، گوهرنیا ، ملکی یزدی ، دوالفقاری ، رفیعی ، گارالن ، خلج ، بهزادی ، جزایری ، سیردل ، صبور ، قدسی ، عسگری

بانهایت تاثر وتاسف درگذشت **آقای مهدی عقیلی** را باطلاع دوستان و آشنایان میرسانند . مجلس ختم مردانه و زنانه‌فقید سعید روز سه‌شنبه سی‌ام آذر ماه از ظهر تا ۲ بعد از ظهر در مسجد مجد منعقد خواهد بود .

آ ـ ۲۷۳۸۱

مصیبت وارده را بعموم بازماندگان مخصوصا همسر و برادران آن مرحوم تسلیت میگوئیم .

باکمال تاسف درگذشت **آقای علی‌اکبر یزدانفر** پدرگرامی آقای محمدعلی یزدانفر معاون اداره دارائی منطقه ٤ تهران راباطلاع میرساند . مجلس یادبود آنمرحوم روز چهارشنبه اول دیماه از ساعت ۲ الی ٤ بعدازظهر درخانقاه صفی‌علیشاه برگزار خواهد شد .

وزارت دارائی
آ ـ ۲۷۲۸۹ ۱ ـ ۲

نمایندگان استان هشتم کرمان درمجلس شورای ملی

بانهایت تاثر درگذشت **آقای علی‌اکبر یزدانفر** ابوی اتفاق افتاده است باطلاع‌میرسانند. مجلس ترحیم آن‌شادروان آقای محمدعلی یزدانفر گارمند وزارت دارائی راکه در کرمان روز چهارشنبه اول دیماه ۱۳۵۰ از ساعت ۲ الی ٤ بعد از ظهر در خانقاه صفی علیشاه برگزار خواهد گردید .

محمدعلی محدث زاده . مظفر جندقی . علی‌اصغرمظهری. سید امان‌اله اولیاء . دکتر احمدرفیعی . دکترنصراله‌منتظری. عاطفه امیرابراهیمی . سید ضیاء رضوی
آ ـ ۲۷۲۸۹ ۱ ـ ۲

باکمال تاسف درگذشت شادروان **علی‌اکبر یزدانفر** پدر گرامی آقای محمدعلی یزدانفر معاون اداره دارائی منطقه چهار تهران‌را باطلاع میرساند. مجلس یادبود روز چهارشنبه اول دیماه از ساعت ۲ الی ٤ بعدازظهر درخانقاه صفی‌علیشاه برگزار خواهد شد .

اداره کل بقایای مالیاتهای مستقیم
آ ـ ۲۷۲۸۹ ۱ ـ ۲

بانهایت تاسف و تاثر درگذشت **علی‌اکبر یزدانفر** ابوی آقای محمدعلی یزدانفر معاون این اداره را باطلاع میرساند مجلس ترحیم آن شادروان روز چهارشنبه اول دیماه ۱۳۵۰ از ساعت ۲ الی ٤ بعد از ظهر در خانقاه صفی علیشاه‌برگزار خواهد گردید .

رئیس اداره دارائی منطقه ٤ تهران ـ نوشفر
آ ـ ۲۷۲۸۹ ۱ ـ ۲

کرمانیهای مقیم تهران

بانهایت تاسف و تاثر درگذشت **آقای علی‌اکبر یزدانفر** ابوی آقای محمدعلی یزدانفر کارمند عالی رتبه وزارت‌دارائی را که در کرمان اتفاق افتاده است باطلاع همشهریان گرامی و ارجمند میرسانند . مجلس ترحیم آن شادروان از ساعت۲ الی ٤ بعد از ظهر روز چهارشنبه اول دیماه ۱۳۵۰ درخانقاه صفی علیشاه برگزار خواهد گردید .

آ ـ ۲۷۲۸۹ ۱ ـ ۲

باکمال تاسف و تاثر درگذشت پدر گرامی و بزرگوار خودشادروان **علی‌اکبر یزدانفر** را درکرمان‌باستحضارسروران عظام و دوستان ارجمند میرساند . مجلس ترحیم آن‌شادروان روز چهارشنبه اول دیماه ۵۰ از ساعت ۲ الی ٤ بعد از ظهر در خانقاه صفی علیشاه برگزار خواهد شد .

محمدعلی یزدانفر
آ ـ ۲۷۲۸۹ ۱ ـ ۲

خانواده های یزدانفر ـ دیهیم ـ خیامی ـ کارگر ـ زهتاب زاده ـ صحت بخش و سایر خانواده های وابسته

بانهایت تاسف و تاثر درگذشت **آقای علی‌اکبر یزدانفر** ابوی‌بزرگوار وگرامی آقایان محمدعلی یزدانفر- علی یزدانفر- ابوالقاسم یزدانفر و بزرگ فامیل را که در کرمان اتفاق افتاده است باستحضار عموم دوستان و آشنایان میرسانند مجلس ترحیم آن شادروان ازساعت ۲ الی ٤ بعدازظهرروزچهارشنبه اول دیماه ۱۳۵۰ در خانقاه صفی علیشاه منعقد خواهدگردید حضور سروران گرام و دوستان عظام موجب شادی روح آن مرحوم و تسلی خاطر بازماندگان خواهد بود .

آ ـ ۲۷۲۸۹ ۱ ـ ۲

بعموم افراد خانواده های عزادار بویژه فرزند آنمرحوم مصیبت وارده را تسلیت میدهیم .

با کمال تاسف درگذشت شادروان **بانو حبابه حبیبی** مادر آقای بهمن حبیبی را باستحضار میرساند .

مجلس ترحیم مردانه و زنانه روز سه‌شنبه ۳۰ آذر ماه از ساعت ۳ تا ۵ بعداز ظهر در مسجد الجواد واقع در میدان ۲۵ شهریور منعقد می باشد . ضمنا عصر پنجشنبه ۲ دی‌ماه و صبح جمعه ۳ دی‌ماه مجلس ترحیم مردانه در مسجد حبیبی واقع در خیابان بوعلی همدان برگزار خواهد شد

خانواده های : حبیبی ، صادقی ، کاظمی ، دکتر سیف ، سعادت ، قریشی ،کمالی ، شامنظر ، لسانی ، ایرانی ، رضوی ، هیربد ، قائم‌مقامی ، خسروی ،بخت‌مند ، مسعود ، اسماعیلی .

آ ـ ۲۷۰۶۹ ۲ ـ ۲

بانهایت تاسف و تاثر درگذشت شادروان **علی خراسانی** را باطلاع دوستان و آشنایان میرسانیم مجلس ختم مردانه و زنانه آنمرحوم روز سه‌شنبه ۳۰ آذر ماه از ساعت ۲ ونیم الی ٤ و نیم بعد از ظهر در مسجد سجاد واقع در خیابان شاه نبش فخررازی منعقد میباشد .

خانواده های خراسانی ـ صحتی ـ دکتر خدایارمحبی- ناصری ـ سرگرد پوراحمدی ـ اصغری ـ فقیهی ـ مهندس کهکشان ـ سرگرد کهکشان ـ عصار ـ کیانپور ـ هدایت ـ ابراهیمی ـ قزلی ـ مهندس حیدری ـ رشیدیان ـ رشیدزاده- رشیدی- شهبازی ـ امیری- سرهنگ‌سجادی ـ دکتردواچی- حاجی رحیمی ـ پریان ـ مهندس محجوبی ـ زندی ـ صادقی

آ ـ ۲۷۳۶۹

بعموم بازماندگان آن مرحوم مصیبت وارده را تسلیت میدهیم .

بانهایت تاسف و اندوه فراوان درگذشت ناگهانی آقای رحیم مناسبیان بزرگ خاندان مناسبیان را باطلاع بستگان و دوستان محترم میرساند . مجلس ترحیم آن شادروان روز سه‌شنبه ۳۰ آذر ماه از ساعت ۳ الی ۵ بعدازظهر درکنیسای بیرستان اتفاق خیابان آناتول فرانس برگزار خواهد بود .

خلیل ، روح‌الله ، صیون ، عزیز ، تیوران ، مارسل مناسبیان و خانواده های : مرادارپه ، لطف‌الله حی، کوهن ، ابراهیم زاده ، امیلی ، معراج ، طوبی ، بطری ، شکوفه سینائی ، یادگار ، حناساب ، ماهفر ، برخورداریان ، کهنیم

آ ـ ۶۶۵۸۸ ۲ ـ ۲

اذا مات العالم ثلم فی‌الاسلام ثلمة لایسدها شیئی

ضایعه اسفناک رحلت فقیه بزرگوار آیة ... العظمی مرحوم **حاج شیخ محمدتقی آملی** اعلی ... مقامه الشریف را بعموم مسلمانان و بالخصوص شیعیان و بالاخص علماء اعلام تسلیت عرض مجلس فاتحه برای آن بزرگوار در شب جمعه ۵ ذیقعدةالحرام ۱۳۹۱ در مسجد محمد ص واقع در چهارصد دستگاه ژاله از ساعت ٦ الی ۸ بعد از ظهر برقرار است امید است عموم طبقات با حضور خود در مجلس موجب تسلی قلب عالم امکان حضرت ولی عصر عج گردند .

شریف زاده گلپایگانی
آ ـ ۲۷۳۷۱

در مسجد جامع آمل

بمناسبت رحلت‌آیت‌اله‌العظمی **حضرت‌آقای‌حاج‌شیخ‌محمدتقی آملی** اعلی‌الله مقامه مجلس تذکری از طرف قاطبه مردم آمل از ساعت ۳ الی ۵ بعد از ظهر روز شنبه مورخ ٤ر۱۰ر۵۰ در مسجد جامع آمل منعقد است .

آ ـ ۶۷۳٤۰ ۱ ـ ۲

باکمال تاسف درگذشت **آقای حاج محمدعلی سعیدی** عموی گرامی‌آقای‌حسن سعیدی ممیزمالیاتی‌اداره‌کل مالیاتهای تهران را باطلاع میرساند :

مجلس یادبود آنمرحوم روز سه‌شنبه ۳۰ آذر ماه جاری از ساعت ۲ و نیم الی ٤ و نیم بعد از ظهر در مسجد ارک برگزار خواهد شد .

وزارت دارائی
آ ـ ۲۷۲۷۱

هوالباقی

بمناسبت وفات زبدةالاخیار **آقای حاج محمدعلی‌سعیدی** که از مذیبین بنام بوده‌اند مجلس ختمی از ساعت ۲ و نیم تا ٤ و نیم بعد از ظهر روز سه‌شنبه دوم ذی‌قعده در مسجد ارک منعقد امید است عموم مومنین بالاخص سلسله جلیله علماء اعلام دامت برکاتهم برای تسلیت‌بازماندگان‌مخصوصا حضرت حجةالاسلام والمسلمین آقای حاج آقا مجتبی عراقی دام عزه‌الشریف شرکت فرمایند .

الاحقر عبداله بن مسیح الطهرانی . سید محمدعلی سبط . مصطفی مسجد جامعی
آ ـ ۲۷۲۷۱

بسمه تعالی

بمناسبت رحلت جنت‌مکان بزرگ خاندان سعیدی‌مرحوم **حاج محمدعلی سعیدی** رحمةاله علیه که از منسوبین اینجانب میباشند مجلس ترحیمی از ساعت ۲ و نیم الی ٤ و نیم بعد از ظهر روز سه‌شنبه ۳۰ آذرماه در مسجدارک منعقد امید است علماء اعلام دامت برکاتهم شرکت فرمایند .

مجتبی العراقی
آ ـ ۲۷۲۷۱

باکمال تاسف و تاثر درگذشت **آقای حاج محمدعلی‌سعیدی** بزرگ خاندان سعیدی و عموی دوست عزیزمان آقای حسن سعیدی را باطلاع میرساند .

مجلس یادبود ان مرحوم روز سه‌شنبه ۳۰ آذرماه جاری از ساعت ۲ و نیم تا ٤ و نیم بعدازظهر در مسجد ارک برگزار خواهد شد .

احمد سعادت لاجوردی . خسرو ستوده نژاد . هوشنگ صیرفی . جمشید ضرغام . منوچهر لچمن . هرمز خدیور . اصغر انصاری . محمود درود . امیرحسن طاهری . ایرج خانبابا رحیمی . منوچهر زرکوب . ناصر ضرابی
آ ـ ۲۷۲۷۱

خانواده های محمدی عراقی ـ سعیدی ـ عراقی- جعفری- توانا ـ لشگری ـ انصاری ـ ساری اصلانی ـ غضنفری ـ مشیری ـ توسلی ـ گودرزی

باکمال تاسف و تاثر درگذشت شادروان **حاج محمدعلی سعیدی** بزرگ خاندان سعیدی را در کنگاور باطلاع میرساند مجلس ختم آن مرحوم روز سه‌شنبه ۳۰ آذر ماه از ساعت دو و نیم الی چهار و نیم بعد از ظهر در مسجد ارک و ختم زنانه در همان ساعت در خیابان منیریه ـ ترجمان شمالی کوچه پروانه شماره ۳ منعقد میباشد .

آ ـ ۲۷۲۷۱

بعموم بازماندگان آن مرحومه مصیبت وارده را شلیت میدهیم .

بانهایت تالم و تاسف فوت مرحوم **محمد طاهری** کارمند بازنشسته دادگستری را باطلاع اقوام و دوستان و اشنایان انمرحوم میرساند . مجلس ختم روز سه‌شنبه سی‌ام آذر ماه در مسجد محمد (ص) چهارصد دستگاه ژاله از ساعت ۳الی ۵ بعد از ظهر منعقد و مجلس ختم زنانه نیز همان ساعت در منزل شخصی واقع درچهارصد دستگاه کوی ابوریحان‌شماره ۷۲ برگزار میشود .

خانواده های : نصراله طاهری ـ سرهنگ حسن طاهری- شمس‌الدین طاهری ـ سرگرد عمادالدین طاهری- جلال‌الدین طاهری ـ حسین طاهری ـ محسن طاهری ـ حاج ملاحاجی امیرهوسمند ـ دکتر عالمی ـ مهندس رضوی ـ شریعتی ـ دها ـ حائری ـ سعیدی ـ ساعتچی ـ هبوطی ـ موسوی ـ هادیانی ـ شهرام ـ اخوان ـ شریف عسکری

آ ـ ۲۷۳۵۵

بعموم بازماندگان آن مرحوم مصیبت وارده را تسلیت میدهیم .

باکمال تاسف وتاثردرگذشت شادروان **دکتر مسعود یعقوبی** پزشک‌بازنشسته وزارت بهداری را باطلاع عموم میرساند . مجلس ترحیم آن مرحوم از ساعت ٤ تا ٦ بعد از ظهر روز چهارشنبه اول‌دیماه۱۳۵۰درخانقاه صفی علیشاه منعقدمیباشد.

وزارت بهداری
آ ـ ۶۷۵۰۸

با یکدنیا تاثر و تاسف درگذشت شادروان **دکتر مسعود یعقوبی** بزرگ خاندان یعقوبی‌را به استحضارکلیه‌خویشاوندان عزیز و دوستان گرامی میرساند . مجلس ترحیم مردانه و زنانه آن مرحوم از ساعت ٤ تا ٦ بعد از ظهر روز چهارشنبه اول دیماه در خانقاه صفی علیشاه منعقد میگردد .

یوسف یعقوبی . آصف یعقوبی . مهدی یعقوبی . مهندس جعفر یعقوبی . حسین یعقوبی . اخبررحیمی . دکترغلامحسین رحیمی . جعفر رحیمی . محمدحسین شالچی . کریم اسدی . محمد اسدی . سرتیپ محمد اسدی . حبیب‌اله‌اسدی . بیوک اسدی . جمشید اسدی . اصغر اسدی . منوچهر اسدی . بهروز اسدی . سرهنگ عبداله نویدی کسمائی . سروان‌حسین افشین‌نیا . مهندس برفیان . قالی‌باف . سرهنگ‌فرج‌اله‌پیکری. حسین پیکری . افتانی . بدیع‌مر

آ ـ ۲۷٤۱۵

بدینوسیله درگذشت شادروان دکتر **مسعود یعقوبی** پدر بزرگوار دوست عزیز خود دانشجو یوسف یعقوبی را باطلاع دوستان و آشنایان میرساند . مجلس ختم آن مرحوم روز چهارشنبه ۱ر۱۰ر۵۰ از ساعت ٤ تا ٦ بعد از ظهر درخانقاه صفی علیشاه برگزار میشود .

دانشجویان رشته اقتصاد شبانه دانشگاه تهران

بانهایت تاثر و تاسف درگذشت پدر عزیزمان **آقای دکتر مسعود یعقوبی** را به اطلاع کلیه دوستان و بستگان میرساند . مجلس ترحیم زنانه و مردانه آن فقید سعید از ساعت ٤ الی٦ بعد از ظهر روز چهارشنبه اول دیماه در خانقاه صفی‌علیشاه منعقد میگردد .

فریده . آصف . یوسف . (یعقوبی)
آ ـ ۲۷٤۱۵

مصیبت وارده را بعموم بازماندگان آن مرحوم تسلیت میدهیم .

ان‌الزمان بمثله لبخیل

بانهایت تاسف و تالم رحلت مرحوم مغفور **محمدعلی‌گرکانی** طاب ثراه (بزرگ خاندان) را که از مفاخر علم و تقوی‌بوده‌اند باطلاع میرساند . مجلس ترحیم‌آن‌فقید سعید در روز سه‌شنبه ۳۰ر۹ر۵۰ از ساعت ۲ و نیم تا ۵ بعد ازظهر درمسجد فاطمیه واقع در خیابان ناصری شهباز برگزار خواهد شد .

اسداله نور صالحی
آ ـ ۲۷۳۵۷

بعموم بازماندگان آن مرحوم مصیبت وارده را تسلیت میدهیم .

درگذشت نابهنگام روان شاد **دوشیزه فاطمه نسرین آروند** دانشجوی ارزنده سال سوم دانشکده پزشکی را تسلیت گفته دوام و بقاء بازماندگان آن مرحومه را از خداوند مسئلت‌دارم. ضمنا مجلس یادبودی در روز پنجشنبه دوم دیماه ساعت٦ بعد از ظهر در تالار ابن‌سینا در محل دانشکده پزشکی دانشگاه تهران برگزار میگردد .

رئیس دانشکده پزشکی ـ دکتر آرمین
آ ـ ۲۷۳۹۷

اینک که تندباد حوادث خوشه های امید و هستی همکلاس‌ارجمندمان روان‌شاد مرحومه **نسرین آروند** دانشجوی سال سوم پزشکی را از هدف دور نموده و بی‌رحمانه سند مرگ او را امضاء کرده است از شما دعوت مینماید در مجلس یادبودی که روز پنجشنبه ۲ر۱۰ر۱۳۵۰ ساعت ۱۸ در تالار ابن‌سینا دانشکده پزشکی (خیابان پور سینا) برگزار خواهد شد شرکت فرموده روح آنمرحومه را شاد و قلب شکسته بازماندگان و دوستانش را تسلی دهند .

با تشکر قبلی : **دانشجویان سال سوم دانشکده پزشکی دانشگاه تهران**
آ ـ ۲۷۳۹۷

باکمال تاسف مصیبت وارده را بعموم بازماندگان آنمرحومه تسلیت میدهیم .

باکمال تاسف درگذشت **بانو زمانه صدر (اردلان)** را باطلاع فامیل و دوستان و آشنایان میرساند .

مجلس ختم مردانه و زنانه آن مرحومه روز چهارشنبه اول دیماه از ساعت ۳ الی ۵ بعد از ظهر در مسجد جواد (میدان ۲۵ شهریور) برگزار میگردد .

خانواده‌های: اردلان ـ صدر ـ شریفی ـ صاحب‌اختیاری- نیلی ـ ضرغام ـ قریشی ـ معتمد ـ نوربخش ـ اخلاقی ـ رشیدیان ـ خسروی ـ جوادی ـ جنابی ـ مشیری ـ بهادر- هوشیدر ـ شکیب ـ عرفانی ـ یوسفی ـ کیود

آ ـ ۲۷۲٦۵

بعموم بازماندگان آن مرحومه مصیبت وارده را تسلیت میدهیم .

بانهایت تاسف درگذشت سرهنگ بازنشسته ارتش شاهنشاهی **عبداله نیری** را باستحضار خویشان و دوستان میرسانیم مجلس ترحیم آن مرحوم روز سه‌شنبه ۳۰ر۹ر۵۰ از ساعت ۳ الی ۵ بعد از ظهر در تکیه دزاشیب خیابان بوعلی و ختم زنانه در همان روز و همان ساعت در منزل مسکونی آن مرحوم واقع در چهارراه پهلوی سپه اول‌امیریه پلاک۳۹٦ منعقدمیباشد ضمنامراسم‌شب‌هفت دربهشت‌زهرا ازساعت۳الی ۵ بعد از ظهر روز جمعه ۳ر۱۰ر۵۰ در سالن شماره ۱ برگزار خواهد شد .

خانواده های : نیری ـ کرمی ـ سلیمانی- حداد ـ سالم حقیقی ـ رازی ـ شمس ـ صادقی ـ روزبیانی ـ حسینی ـ کاوه ـ قاسمی- امیرسلیمانی- بهرامی ـ مصطفوی- نصیری- جمشیدی ـ دولتشاهی ـ جلوه

آ ـ ٦۷٤۱۲

مصیبت وارده را بعموم بازماندگان آن مرحوم تسلیت میدهیم .

تسلیت

با اندوه فراوان درگذشت نابهنگام خانم صدیقه رضائی (امینی) دانشجوی سال ششم پزشکی دانشگاه ملی ایران را بجانواده های محترم رضائی و امینی خصوصا به همسر داغدارش آقای هوشنگ امینی تسلیت عرض نموده و خود را در سوگ عزیز از دست رفته سهیم میدانیم .

دانشجویان سال چهارم دانشکده پزشکی دانشگاه ملی ایران
آ ـ ۲۷۳۹۹

دوست و همکار عزیز آقای حاج عبدالخالق الیاسی رئیس دبیرستان پیام «گروه فرهنگی پیمان»

با اندوه فراوان در سوک درگذشت برادر گرامیتان‌خود و کلیه اعضاءوکارکنان گروه فرهنگی پیمان شمیران راشریک دانسته ، صبر جمیل برا ی‌آن جناب‌ودیگر بستگان‌آرزومندیم.

مدیرعامل گروه فرهنگی پیمان شمیران ـ فکری

همکار محترم جناب آقای فری طوسی اطمینان

با نهایت تاسف مصیبت وارده را به جنابعالی و خانواده محترم تسلیت گفته و بقای عمر و صبر جمیل برای کلیه بازماندگان آن مرحوم آرزومندیم .

اصفهان ـ مهندس شهیدی ، مهندس رسولی ، جناب ، حسینی ، سلطانمرادی .
آ ـ ٦٦۵۸٦

درگذشت پدر بزرگوار را به آقای عزیزاله و روح‌الله مناسبیان و فامیل ارجمند تسلیت عرض نموده و بقای عمر بازماندگان را خواهانیم .

برادران ماهفر
آ ـ ۲۷۳۰۳

همکار گرامی آقای مهدی همایونی

با نهایت تاسف مصیبت درگذشت مادر عزیزتان را به شما و دیگر بازماندگان تسلیت میگوئیم .

بانک صادرات ایران
آ ـ ٦۷۱٤۸

همسلک عزیز آقای مهندس اردشیر منصور

با کمال تاسف درگذشت مرحوم عابدین مترجمی دائی محترم را به جنابعالی و خانواده گرام تسلیت میگوئیم .

کانون ناسیونالیست ایران
آ ـ ۲۷۳۱۳

دوست محترم سرکار سرهنگ صیرفی‌زاده

با کمال تاسف مصیبت وارده را تسلیت عرض نموده سلامتی جنابعالی و خاندان گرامی را آرزومندیم .

شهردار مسجد سلیمان ـ حزینی
آ ـ ٦٦۵۹۲

دوست عزیز آقای اسماعیل پناهی

در غم مرگ جانگداز برادرتان شریکیم تسلیت ما را بپذیرید .

فرامرز ظلی ، جواد فرقانی
آ ـ ۲۷۳۲۳

باکمال تاسف و تاثر درگذشت حضرت آیت‌اله العظمی آقای حاج شیخ محمدتقی آملی اعلی‌الله مقامه را بحضرت حجت‌الاسلام آقای حاج آقا ضیاء آملی و جناب آقای دکتر کاظم آملی و سایر بازماندگان تسلیت عرض نموده سلامتی و بقاء خاندان محترم را از قادر متعال خواهانیم .

آمل ـ محمدرضا رجائی و برادران و پسران
آ ـ ۲۷۳٤٦

سرکار ناوبان یکم فرامرز خراسانی

افسران ودرجه‌داران و افراد نیروی دریائی‌شاهنشاهی درگذشت پدر گرامی سرکار را تسلیت گفته سلامتی و طول عمر بازماندگان را از خداوند متعال مسئلت دارد .

نیروی دریائی شاهنشاهی
آ ـ ٦۷٤۷٦

جناب آقای احمد قربانی خواه

بانهایت تاسف درگذشت مادر ارجمندتان را صمیمانه تسلیت عرض نموده بقای عمر بازماندگان آن مرحومه را از خداوند مسئلت مینمایم .

جواد ثابتی
آ ـ ٦۷۱٦۲

جناب آقای احمد قربانی خواه

درگذشت مادر گرامیتان را صمیمانه تسلیت عرض‌نموده بقای عمر جنابعالی و خانواده محترم را از درگاه خداوند بزرگ خواستارم .

منوچهر بحری
آ ـ ٦۷۱٦٤

جناب آقای احمد قربانی خواه

بانهایت تاسف وتالم درگذشت مادر گرامیتان را بشما و خانواده محترمتان تسلیت میگویم .

احمد ثابتی
آ ـ ٦۷۱٦٦

سرکار سرهنگ دکتر حسینعلی اردلان

بانهایت تاسف مصیبت وارده را از سوی‌خود وافسران و درجه‌داران حضور سرکار و خانواده محترم تسلیت عرض مینماید .

سرلشگر معین زاده
آ ـ ۲۷۳٤۱

جناب آقای محمود قربانی خواه

باکمال تاثر و تاسف درگذشت مادر بزرگ گرامیتان را بشما و عموم بازماندگان صمیمانه تسلیت گفته بقاء عمر و سلامت آن خانواده گرامی را از ایزد متعال مسئلت دارم .

منوچهر بحری
آ ـ ٦۷۱٦۸

جناب آقای سید مهدی عربشاهی

با نهایت تاثر و تاسف درگذشت مادر گرامیتان را بشما و بازماندگان آنمرحوم تسلیت عرض مینمایم .

احمد ثابتی
آ ـ ٦۷٤۲۸

جناب آقای سید مهدی عربشاهی

بانهایت تاسف و اندوه فراوان‌درگذشت مادربزرگوارتان را تسلیت گفته بقای عمر و سعادت جنابعالی و بازماندگان محترم را از خداوند متعال مسئلت مینمایم .

منوچهر بحری
آ ـ ٦۷٤۳۰

جناب آقای سید مهدی عربشاهی

درگذشت نابهنگام مادر گرامیتان را از صمیم قلب‌تسلیت عرض نموده شکیبائی و بقاء آنجناب و خاندان محترم و بازماندگان را از درگاه خداوند متعال خواستارم .

جواد ثابتی
آ ـ ٦۷٤۳۲

جناب آقای مهندس ذکائی معاون محترم اداره کل کشاورزی مازندران

بانهایت تاسف مصیبت وارده را بجنابعالی و خانواده محترمتان تسلیت عرض مینمائیم .

قوام زاده ـ خلیلی ـ دهقان ـ طباطبائی ـ زاوشی ـ خطابخش ـ زندی
آ ـ ۷۳۳۰

تیمسار سرتیپ ایرج منصور

مصیبت وارده را به آن تیمسار ارجمند تسلیت عرض . بقاء عمر آن‌جناب وبازماندگان‌را ازدرگاه‌خداوند خواستاریم.

سرهنگ مشکری ـ سرخرد عمرانی ـ سرگرد فرجامی- سرگرد رحیمی ـ سرگرد بهفروز ـ سرگرد صادقی ـ سرگرد مازمانی- سروان‌اشرف‌نژاد ـ سروان عادلی ـ سروان‌زنجانی
آ ـ ٦۷۳۲۸

آقای جواد اله وردی
فوتبالیست محبوب و ارزنده تیم تاج

باکمال تاسف مصیبت وارده را از جانب کلیه فوتبالیستهای وابسته بسازمان تاج تسلیت عرض نموده ، بقای عمر وسعادت و سلامت خانواده شما را از خداوند بزرگ آرزو مینمائیم .

مدیر باشگاه تاج تهران ـ پرویز شیخان
آ ـ ٦۷٤٤۰

استاد ارجمند جناب آقای دکتر عبدالحمید اردلان

بانهایت تاسف مصیبت وارده را به جنابعالی و خانواده محترم تسلیت میگوئیم .

دانش‌آموزان ۳ر٦ ریاضی دبیرستان البرز
آ ـ ۲۷۳٦۵

سرکار خانم بدری ایقانی

درگذشت پدرگرامیتان‌را بشما و خانواده محترم‌صمیمانه تسلیت میگوئیم .

سرهنگ دکتر طبیب ـ سرهنگ دکتر هاتف ـ سرهنگ دکتر ناصر امینی ـ دکتر وکیلی ـ فرهود کشاکی ـ باستانی ـ بیات ـ فیروزی ـ اصولی زاده
آ ـ ۲۷۳۵۹

اگر زیاد خزان گلبنی شکفت و بریخت
بقای عمر شما باد و سایر اولاد
دوست و همکلاس عزیز دوشیزه ترانه عقیلی

خبر تاثرانگیز درگذشت پدر گرامی آن خواهر ارجمند بال و پر نشاط ما را ریخت صمیمانه در غم و اندوه جانکاه تو و آن خانواده شریف شریکیم و خالصانه خواستاریم که روح پرفتوحش مشمول رحمت و مغفرت الهی قرار گیرد .

دانش‌آموزان کلاس ششم ریاضی دبیرستان اتفاق
آ ـ ۲۷۳۵۷

فریده و هادی عزیز

ما را در غم خود شریک بدانید .

مهری ـ اکرم
آ ـ ۲۷۳۷۷

سرکار خانم ناهید امینی

خبر درگذشت عموی بزرگوارتان ، آقای‌حسین بادامچی تاسف و اندوه عمیق همه آشنایان و کسانی را که به سجایای انسانی وی آشنا بودند فراهم آورد . این سانحه را به شما و خانواده ارجمند تسلیت گفته و از خداوند سلامت و بقای همه بازماندگان را خواهانیم .

منیژه و نظام‌الدین سلیمانی
آ ـ ۲۷۳۷۵

در آمفی تئاتر دانشکده پزشکی دانشگاه ملی

با قلبی آکنده از غم و دردی بسیار درگذشت نابهنگام دوست عزیزمان **خانم صدیقه رضائی (امینی)** دانشجوی سال ششم پزشکی را باطلاع میرساند . بدین مناسبت‌جلسه‌یادبودی روز چهارشنبه یکم دیماه از ساعت ۲ الی ٤ در آمفی‌تئاتر دانشکده پزشکی دانشگاه ملی برگزار میشود .

دانشجویان سال ششم دانشکده پزشکی ـ دانشگاه ملی ایران
آ ـ ٦٦۹٦٦ ۱ـ۲

سپاسگزاری

ازسروان‌عزیز دوستان وخویشاوندان وبخصوص‌کارمندان و کارگران محترم شرکت سهامی کارخانجات ایران ناسیونال که در مراسم تشییع جنازه و مجالس ترحیم جوان ناکام‌مرحوم **علی هنربین** شرکت نموده و اظهار همدردی فرمودند تشکر مینمائیم . ضمنا چنانچه بعلت تالمات روحی برای عرض تشکر حضوری قصوری ایجاد شد پوزش میطلبیم .

هنربین ـ قبه‌ای
آ ـ ۲۷۳۵۷

بدینوسیله از اظهار لطف و تفقد خاص اقوام و دوستان و همکاران گرامی همسر ناکامم در شرکت ملی نفت ایران خصوصا از جناب آقای آقاخان بختیار و آقایان ابراهیم سلجوقی و محمود همایون پور که در مصیبت درگذشت مرحوم **عبدالکریم ضیائی** با حضور در مراسم تشییع و ترحیم و هفته فقید سعید درمقام تسلای قلب داغداراینجانب و فرزندان آن مرحوم برآمده‌اند یا وسیله درج آگهی درجراید و مخابره تلگرام اظهار تسلیت فرموده‌اند از صمیم قلب سپاسگزاری نموده سلامتی و توفیق کامل آنان را از درگاه خداوند مسئلت دارم و چنانچه بعلت کثرت تالمات روحی در عرض تشکر حضوری تاخیری رخ دهد قبلا پوزش میطلبم .

صالحه ضیائی
آ ـ ۲۷۳۳۳

از ذوات محترم و دوستان و آشنایان گرام که در تشییع جنازه و مجلس ختم و شب هفت شادروان **غلامحسین عاقل** شرکت نموده‌اند صمیمانه تشکر و سپاسگزاری نموده بقای‌عمر همگی را از خداوند متعال مسئلت مینمایند .

خانواده های عاقل ـ دادگر
آ ـ ٦۷۱۷۰

از الطاف و مراحم حضرت آیت‌اله آقای حاج میرزا اسداله رضوانی که به مناسبت مراسم تشییع و تدفین استاد **ذبیح‌اله بهروز** در شهرستان ساوه اظهار فرموده‌اند صمیمانه تشکر میکنیم و توفیق معظمله را از خدای بزرگ خواستاریم .

بازماندگان شادروان ذبیح بهروز
آ ـ ۲۷۳٤۷

از کلیه مردم با شرافت و قدرشناس شهر ساوه وبخصوص از اعضاء انجمن شهر و جناب آقای فرماندار و وکیل محترم ساوه‌که به مناسبت‌مراسم‌تشییع و تدفین **استاد ذبیح‌اله بهروز** ابراز لطف و عنایت فرموده‌اند کمال تشکر وسپاسگزاری داریم و سعادت و توفیق همه آنان‌را ازخدای بزرگ مسئلت‌مینمائیم.

بازماندگان شادروان ذبیح بهروز
آ ـ ۲۷۳٤۷

سرکار سرگرد علیقلی مرآت

افسران و درجه‌داران و سربازان تیپ نیروهای ویژه هوابرد مصیبت وارده را تسلیت عرض می‌نمایند .

تیپ نیروهای ویژه هوابرد
آ ـ ۲۷۳۸۷

سرکار ستوان‌یکم کمال علوی

افسران و درجه‌داران و سربازان تیپ نیروهای ویژه هوابرد مصیبت وارده را تسلیت عرض می‌نمایند .

تیپ نیروهای ویژه هوابرد
آ ـ ۲۷۳۸۹

سرکار استوار دوم محمدمهدی حیدری

افسران و درجه‌داران و سربازان تیپ نیروهای ویژه هوابرد مصیبت وارده را تسلیت عرض می‌نمایند .

تیپ نیروهای ویژه هوابرد
آ ـ ۲۷۳۹۱

جنابان آقایان باریس میرزا اف و نیکلا میرزایان

مصیبت وارده به آن‌جنابان وکلیه بستگان تسلیت عرض میکنیم .

بهشهر ـ شاکاوس خدایاری و بانو
آ ـ ۲۷۳۳۸

همکارارجمند جناب‌آقای‌علی‌اصغرگرکانی دبیردبیرستان‌کیهان

از طرف دبیران و کارکنان و دانش‌آموزان دبیرستان کیهان مصیبت وارده را بجنابعالی و خانواده محترم تسلیت میگوئیم .

رئیس دبیرستان کیهان ـ قربان کیسان
آ ـ ٦۷٤۷۲

جناب آقای مهندس همایون بهروز

درگذشت شادروان استاد بهروز را حضور جنابعالی و سایر بستگ

شماره ۱۳۶۷۷ ـ سال چهل و ششم

اطلاعات

دوشنبه ـ بیست و نهم آذرماه ۱۳۵۰
اول‌ذیقعده ۱۳۹۱ ـ بیستم دسامبر ۱۹۷۱

ساعات شرعی
استخراج دکتر ریاضی کرمانی

اذان‌صبح	ساعت ۵ و۳۲دقیقه
طلوع آفتاب	ساعت ۷ و ۸ دقیقه
ظهرشرعی	ساعت ۱۲ و ۳ دقیقه
اذان مغرب	ساعت ۵ و ۱۱ دقیقه

شهردار در انجمن شهر اعلام کرد

در عودلاجان و اراضی گودها ساختمان و نوسازی آزاد شد

نوسازی عودلاجان‌واراضی گودهابوسیله بخش‌خصوصی آزاد شد. ازاین هفته‌درمحله ثربها و عودلاجان پروانه ساختمان خواهندداد‌ساختمان در اراضی گود ها نیز پس از اجرای طرح‌های‌شهرداری آزاد میشود . کلنك‌ساختمان اولین باغ وحش بزرك تهران هفته آینده در گود ها به زمین زده خواهد شد و دو طرح مهم و بزرك شهرداری مربوط به احداث توقفگاه اتوبوس های مسافربری و پارك‌و دریاچه در اراضی گود ها بزودی دراین منطقه به مرحله اجرا در می‌آید.

جلسه دیشب انجمن شهر تهران بریاست دکتر حسین فرمودی تشکیل شد . درآغاز رئیس اظهار داشت : پس از کناره‌گیری مدیرعامل‌شرکت واحدشهردارددرخواست کرده تا مجمع عمومی شرکت واحد تشکیل جلسه دهد و جانشین وی یامدیرعامل‌جدید انتخاب گردد سپس موافقت انجمن را باتشکیل مجمع شرکت واحد اعلام و اظهار داشت که این مجمع امشب تشکیل خواهد شد.

دراین موقع آقای‌نادرخانی در زمینه تصویب‌نامه انجمن که ناظر به دریافت هزینه حفاری برای دادن انشعاب آب است نکاتی را یادآور شد و گفت : متن تصویب نامه‌همه تکالیف را روشن کرده و ابهامی ندارد و اگر افرادی در این مورد با اشکال روبرو شدند ، میتوانند به انجمن شهر مراجعه نمایند . آقای شایسته‌پور گفت : مقررات مربوط به دریافت هزینه های حفاری در خیابان های اسفالت را در خیابان های خاکی هم اجرا میکنند.

آنگاه شهردار پشت تریبون آمدو گفت : امشب من سه موضوع مهم را در انجمن‌مطرح میکنم واین سه مسئله‌ازمسائل بسیار مهم و مورد علاقه مردم تهران است . شهردار اظهار داشت که طبق‌قانون‌شهرداری دو سال وقت داشت تادرچهار چوب نقشه جامع ، نقشه های تفصیلی و اجرائی محلات‌تهران راتهیه نماید . اکنون سه‌ماه به پایان این مهلت مانده و براثر مساعی همکاران من در واحد شهر سازی که بهترین و مجهز ترین واحد شهرسازی جهان است ، اعلام می کنم که این نقشه ها آماده شده‌است.

شهردار گفت : اکنون در محدوده خدمات شهری نوع ساختمان ، پهنای کوچه ها و خیابان ها و بطور کلی‌همه‌چیز مشخص شده و با تهیه این نقشه‌ها همه مشکلات موجود در شهر ازمیان رفته‌است .

طرح های بزرك

شهردار گفت : درگودها طرح های بزرگی‌بزودی‌اجرا میشود سپس اشاره به نقشه‌ای که در سالن انجمن قرار داده شده بود، کرد و گفت : در قسمتی از اراضی گود ایستگاه بزرك‌اتوبوس های مسافربری‌ساخته‌شده و گاراژ های داخل تهران باین منطقه انتقال خواهند یافت . شاهراه های منتهی به جنوب ، جنوب غرب ، شرق ، شمالشرق و مرکز ایران هم باین توقفگاه‌بزرك متصل خواهدشد.

شهردار گفت : خیابان‌فرح‌آباد خزانه چهل‌و پنج متری شده و از دو طرف یعنی از شهریار وجاده‌خراسان‌اتوبوس ها از طریق همین خیابان به توقفگاه خواهند آمد .مدیران گاراژ اگر میل داشته‌باشند گاراژ های داخل شهررا به شهرداری واگذار کرده‌ودربرابر آن زمین می گیرند ویا آنکه خود دانند ، تبدیل به پارکینك میکنند یا بکار میپردازند .

شهردارگفت این مهمترین‌قدم درراه سهل شدن ترافیك‌تهران است وجود گاراژهای‌مسافربری درداخل‌تهران‌و محدوده‌خیابانهای مرکزی شهر موجب ازدحام و مسدود شدن ترافیك شده‌است وی ضمن استناد به آمار مرکز آمارایران گفت : جمعیت‌ساکن محلات‌عودلاجان و اطراف بیست وهشت هزار نفر است ، ولی جمعیت متحرك این‌منطقه درروز به هشتصد هزار نفر میرسد و این مسافران وبدرقه کنندگان‌و افراد وپیشه‌وران‌وصاحبان‌خدمات وابسته باین موسسات هستند که موجب ازدحام و انسداد ترافیك درمرکز تهران می شوندوبا انتقال گاراژ ها قدم بزرگی برای سهل‌شدن‌ترافیك‌درساعات روزدرمرکزتهران‌برداشته‌خواهد شد .

باغ وحش جدید

شهردار سپس‌از روی نقشه گفت :دراراضی‌گودها جالبترین طرح معماری برای ایجاد فضای سبز وپارك ودریاچه‌پیاده‌خواهد شد ودراین پارك بزرك برای مسافران اتوبوسها جا برای انتظار،بدرقه واستقبال‌ورستوران مسافرخانه و هتل بسیار زیبا ساخته می شود .

شهردار سپس گفت:دراراضی گودها یك باغ وحش بسیار بزرك نه بصورت باغ موجود و زندان‌حیوانات ، بلکه پارکی وسیع ودارای محوطه های کافی برای زندگی وحوش ساخته‌می‌شود ، کلنك این پارك هفته آینده به زمین زده خواهد شد واگر حیوانات وحشی‌ودرندگان را نتوانیم در آنجا رها کنیم ، رمه های آهوو قوچ‌ومیش‌و گل وبز در پارك زیبا نگاهداری خواهیم کرد .

بموجب این نقشه اگر اعتبار داشته‌باشیم درگودهاخانه‌سازی خواهیم‌کرد و مانده اراضی را برای ساختمان بوسیله بخش خصوصی آزاد اعلام خواهدشد.

آقای دکتر نیك‌پی‌شهردارتهران در جلسه انجمن شهر ،اقدامات‌شهرداری‌را برای اعضای انجمن تشریح می کند .

پروانه ساختمان

شهردار افزود : در منطقه عودلاجان که از مدت بیست سال مردم این منطقه‌سرگردان هستند از هفته آینده پروانه ساختمان داده خواهد شد و مالکان‌این منطقه می‌توانند املاك خودرا براساس ضوابط طرح جامع و نقشه های تفصیلی نوسازی نمایند . شهردارگفت: طرح شهرداری در این مورد پنجشنبه اعلام می شود .

شهردار در پایان به نوشته اطلاعات درمورد بازار پاسخداد وگفت : نقشه زیبای بازار را شهرداری تدوین کرده و شهرداری برای آبادانی‌است نه خرابی واینکه نوشته شده جلو کلنك شهرداری‌را بگیرید صحیح نیست .

دراین موقع خانم سرابندی اظهار داشت که در جرایده نوشته‌اند که مردی چندین کیلومتر مربع زمین را برای خانه‌سازی اهداکرده‌وشهرداری وانجمن جلواینکاررا گرفته‌اند ، درخواست کرد تا این مردخیر به انجمن آمده و توضیح دهد.

در جلسه انجمن‌روسای‌اصناف وانجمن های محلی شرکت کرده‌بودند و آقای سید محسن ویژه رئیس انجمن های محلی تهران‌در این جلسه سخنرانی کردودر زمینه احساسات میهن پرستی مردم و همکاری‌اصناف‌و انجمن های محلی با انجمن‌شهر مطالبی‌بیان‌داشت

علیاحضرت شهبانوی ایران رئیس هیئت مدیره و مدیر عامل گروه داروئی لپتی را بحضور پذیرفتند

علیاحضرت شهبانو در ایام‌جشن های دوهزار و پانصدمین سال بنیانگذاری شاهنشاهی ایران‌آقای مهندس کلدول رئیس هیئت‌مدیره و مدیر عامل گروه داروئی لپتی (میلان)راباتفاق‌آقای‌دکتر کاتالانی مدیر عامل شرکت لپتی ایران‌به حضور پذیرفتند . آقای مهندس کلدول از طرف گروه لپتی‌تعدادی آنتی‌بیوتیك جدید به نام ریفادین که جدیدترین آنتی‌بیوتیك ـ باکتریسیدخوراکی است و در آزمایشگاه های پژوهشی گروه لپتی کشف‌وتهیه شد به حضور علیاحضرت شهبانوی ایران تقدیم نمودند . علیاحضرت شهبانو دستور فرمودند تا دارو های‌مذکور در مراکز درمانی سل‌وجذام و دانشگاه تهران مورد مصرف قرار گیرد.

مدیر عامل جدید شرکت واحد

مهندس خسرو ارداقی

دیشب مجمع عمومی شرکت واحد پس از موافقت با کناره‌گیری آقای سیاوش کلالی مدیر عامل قبلی شرکت آقایان مهندس خسروارداقی و رسول دادگری‌واکبر عمرانی را بسمت اعضای هیئت مدیره شرکت واحد انتخاب کرد .

در این جلسه همچنین آقای مهندس خسرو ارداقی بسمت رئیس هیئت مدیره و مدیر عامل آقایان رسول دادگری و اکبر عمرانی‌بسمت مدیر مالی وعضو هیئت مدیره تعیین شدند .

بامدادامروز مدیر عامل‌جدید شرکت واحد در قرارگاه شماره یکشرکت واحد حضور یافت و ضمن‌معارفه‌باکارکنان ومسئولان شرکت واحد در قرارگاه به گردش پرداخت و دستوراتی صادر کرد .

آسفالت جاده دوم تهران ـ مشهد بسرعت انجام میشود

عملیات تسطیح و آسفالت جاده دوم تهران‌ـ مشهدازطریق‌سبزوار‌ـ شاهرود با سرعت دردست اجرا است و تاکنون یکصد کیلومتر از جاده سبزوار ـ شاهرود آسفالت شده است.

عملیات آسفالت مشهد ـ سبزوار سال‌گذشته پایان یافته‌وبهره‌برداری از آن آغاز گردیده است یک مقام مطلع به خبرنگار اطلاعات در مشهد گفت :

به منظور حفظ این جاده از خطر سیل وبارندگی های شدید سطح این جاده را متجاوز ازیک متر بالاآورده و در طول این‌جاده دهها پل بزرگ و کوچک وآبرفت احداث شده است .

جاده دوم مشهد ـ تهران موقتا آسفالت سرد میشود تا در سالهای آینده اسفالت اساسی گردد .

بعلت ریزش بارانهای شدید

رودخانه‌های بوشهر طغیان کرد

بدنبال ریزش بارانهای شدید در بوشهر و حومه ، رودخانه های « منددشتی» در جنوب و « سعدآباد» در شمال بوشهرطغیان کرد و ارتباط زمینی بندربوشهر باآبادان ، اهواز ، خرمشهر و بخشهای دیلم ، گناوه وریگ‌کنگان بندردیر قطع گردید .

خبرنگار اطلاعات‌دربوشهرساعت ۷ بعدازظهر دیروز تلفنی‌بتهران اطلاع داد: هم‌اکنون عبور ومرور وسائط نقلیه در این‌راهها صورت نمیگیرد ورفت‌وآمد در راههای بین شیراز ـ بندربوشهر و کازرون بااشکال روبرو شده است .

خبرنگار اطلاعات در شیراز گزارش‌داد : هم‌اکنون (ساعت ۷ بعدازظهر) ریزش باران درشیراز وبرف در ارتفاعات یاسوج‌واردکان ادامه دارد و یخبندان شدیدی در راههای استان فارس‌حکمفرماست.

عصر دیروزدرراههای‌بین‌بوشهر‌ـ برازجان بدنبال ریزش بارانهای شدید سیل‌جاری شد وقسمتی از جاده درمنطقه‌آب‌میخگ‌ونمازگاه» آسیب دید . در این دو نقطه بعلت خرابی جاده عبور ومرور وسائط نقلیه قطع شده‌است .

ضمنا بعلت نزول برف سنگین در گردنه کولی کش‌بین راه آباده‌ـ شیراز : و همچنین‌راههای‌شیراز‌ـ اردکان و شیراز ـ یاسوج خساراتی ببار آمده واین راهها درچندین نقطه آسیب دیده است.

دیشب هوای خوی بشدت سرد بود و میزان برودت هوا در این شهر به ده درجه زیر صفر رسید ..

خبرنگاران اطلاعات در شهرهای خرمشهر ، چالوس ، تبریز ، مشهد ، همدان و رضائیه نیز ساعت ۸ بعدازظهر دیروز تلفنی اطلاع دادند: هوا در این منطقه سرد و یخبندان استودرخرمشهر ریزش باران شدید ادامه‌دارد

پرتقال شهسوار از «سکه» افتاده !

★ پرتقال ساری ، بابل، آمل شاهی‌وچالوس بازارپرتقال شهسواررااز رونق انداخته!

بازار عمده فروشی مرکبات در شهسوار نسبت به سال گذشته در این فصل بطور چشمگیری دچاررکود شد. و جز«خرده‌فروشی» آنهمدربازارهای‌شهربرروی‌این‌کالامعامله‌عمده‌ای صورت نمیگیرد و باید گفت پرتقال این شهر که شهره خاص و عام بود ، از «سکه» افتاده است !

خبرنگار اطلاعات در شهسوار علت‌رکود بازار خرید و فروش مرکبات شهسوار راعرضه مرکبات شهرهای شرقی‌مازندران منجمله‌ساری، بابل ، آمل ، شاهی ، نوشهر و چالوس‌بتهران و سایر شهرهای کشور ذکر کرده و درگزارشی اطلاع میدهد : درحال‌حاضر روزانه بین بیست تا سی کامیون مرکبات از این شهر بسایرنقاط حمل میگردد و بهمین جهت براثر عرضه بیش ازحد ، قیمت این کالا بطور قابل‌توجهی پائین آمده است .

باغداران مرکبات در شهسوار با توجه به این مسئله ترجیح میدهند مرکبات خود را قیچی‌چین کرده و بجای عرضه در انبارها نگهداری نمایند . البته منظور آنان اینست تا در فرصت مقتضی با کاهش عرضه مرکبات از سایر نقاط به تهران کالای خود را به بازار عرضه نمایند و نفع بیشتری کنند .

خبرنگار اطلاعات در شهسوار درگزارش خوداضافه میکند : هم‌اکنون روزانه‌بین ۲۸ تا سی کامیون پرتقال از مناطق خرم‌آباد ، نشتارود ، عباس‌آباد و شهسوار به تهران و سایر شهرها حمل میشود و این مقدار نسبت بسال گذشته قابل مقایسه نیست . سال قبل در همین فصل روزانه بین دویست تن پرتقال از شهسوار و حومه بتهران حمل میگردید .

خبرنگار اطلاعات از رامسر نیز گزارش داد : درحال حاضر باغداران مرکبات رامسر و سادات محله نیزهمه‌روزه بین ۵ تا ۸ کامیون پرتقال به تهران حمل میکنند .

امسال باغداران مرکبات رامسر از وضع کاغذ شیمیائی در این شهر ناراحتند و بهای آنرا نسبت به سالهای گذشته گران میدانند . هم‌اکنون نرخ کاغذ شیمیائی در رامسر واطراف از قرار هرکیلو شصت ریال به یکصد و پنجاه ریال افزایش یافته است .

امسال باغداران‌مرکبات معتقدند: محصول پرتقال سال جاری در این منطقه از سال‌گذشته مرغوب‌تر است .

از شادگان

در ایام جشنهای شکوهمند شاهنشاهی ۱۷ آموزشگاه دربخش شادگان‌افتتاح‌شد

دراحداث آموزشگاه‌هاشرکت ایجادکوششی‌وافرمبذول‌داشت

همزمان با جشنهای شکوهمند دوهزارو پانصدمین سال‌بنیانگزاری شاهنشاهی‌ایران بهمت و کوشش آقای مهندس شهمنش طرح ساختمان هفده باب آموزشگاه در روستا های شادگان به مرحله شروع وبوسیله شرکت‌ساختمانی (ایجاد)بسرپرستی آقای محمود امامی با همه مشکلاتی که از لحاظ رسانیدن مصالح‌ساختمانی در بین بود باسرعت و جدیت‌خستگی ناپذیر اولیاء شرکت «ایجاد » ساختمان آموزشگاه باتمام رسید وبنام نامی شاهنشاه آریامهر در روز های پرافتخار جشن در مهر ماه سال جاری بوسیله آقای‌سالور استاندار خوزستان که‌همواره‌نسبت به‌پیشرفت و عمران و آبادی کلیه نقاط .خوزستان اهتمام و توجه دارندافتتاح گردیدو آموزشگاه ها مورد بهره برداری‌واقع شد و هم اکنون‌روستا زادگان که در پرتو انقلاب سفیدایران بسوی تمدن وترقی پیش‌میروند در آموزشگاه ها از نعمت سوادبرخوردار می‌ـ شوند آنچه درانجام این‌امر مهم محسوس‌و مشهود بود مساعی و زحمات واقدامات آقای یزدانی دماوندی بخشدار فعال شادگان و همچنین آقای رادفر رئیس اداره آموزش‌وپرورش شادگان بود که واقعا از هر حیث در پیشبردامور مربوط بساختمان‌وتکمیل‌آموزشگاه هااز حیث فراهم نمودن تسهیلات لازمه از بذل هرگونه کوششی دریغ نداشتند ضمنا کلیه هفده‌باب دبستان های مورد بحث با طرزی بسیار جالب‌و محکم روی‌اصول معماری زیباساختمان شده‌اند واز لحاظ اطاق‌برای کلاس های‌دانش آموزان ومحل سکنی برای‌سپاهی دانش‌واطاق به جهت‌دفتر ونیز برای انبار وسرویس دستشوئی ونیزایوان وغیره که جمعا هر دبستان ۱۷۴ متر مربع‌زیربناست با شرایط اقلیمی ساخته شده که می توان گفت چهره روستا های این‌بخش رابه کلی دگرگون ساخته و اثری بزرك از سال کوروش کبیر به یادگار خواهد ماند . ضمنا آقای مهندس تبار (مهندس شرکت ایجاد)دراین موردزحمات‌و کوشش های زیاد متحمل گردید که‌فعالیت ایشان قابل تحسین‌است .

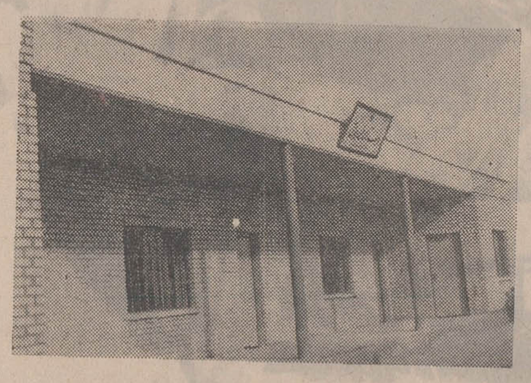

عکس یکی‌از دبستان ها که‌بنام فهیمه‌دیانتی نامگذاری‌شده‌است

فهرست آموزشگاه ها (محل روستا ـ نام‌دبستان)بشرح‌زیراست.

عباس سالور روستای (ناصری)
مهندس شهمنش (چومه حسن)
اسمعیل حریری (بدرتوپچی)
فهیمه دیانتی (آبشار جدید)
محمد خاوری (آبشار قدیم)
عبدالرضا انصاری (مالکی)
علی‌اصغر ودیعی (جفال)
رضا کنزی (خروسی)
سیف‌اله فردوسیان (نهرمسلم)
غلامعلی گلیاری (جهانگیری)
منوچهرباستان پور (محروگی)
فرهنك مهر (شاخه)
اشرف‌مهشت (البونعیم)
علیرضا امیرهاشمی (عبودی)

اولین تلویزیون تمام ترانزیستوری ۲۴ اینچ
شهاب هیتاچی
Shahab HITACHI

سردخانه‌جهان
حاجی آباد کرج
باسابقه چندین ساله وآزمایشات فنی برای نگاهداری انواع مرکبات مجهزمیباشد .

جناب دکتر پارسا وزیر محترم آموزش و پرورش
انتصاب آقای حسین رجبی را که از فرهنگیان مومن به انقلاب سفید میباشند به معاونت آن وزارتخانه تبریك عرض مینماید .
تایباد ـ سرگرد مهندس احمد امینی

اطلاعیه اداره کل بهداری تهران
بدین‌وسیله باطلاع ساکنین محترم پایتخت میرساند که اوژرانسهای سه‌گانه تابعه مشروحه زیر در تمام اوقات شبانه روزآماده پذیرش بیماران و راهنمائی مراجعین می‌باشد .
۱ـ اورژانس شماره ۱ مرکز بهداشتی و درمانی پارك شهر خیابان جنوبی پارك شهر تلفن ۵۳۴۰۰۰
۲ـ اورژانس شماره ۲ مرکز بهداشتی ودرمانی مهدیه اول خیابان سپهبدرزم‌آرا تلفن ۲۳۰۰۰
۳ـاورژانس شماره ۳مرکز بهداشتی ودرمانی احمدی‌خیابان تهران‌نو جنب سینما نپتون تلفن ۷۶۵۰۰۰
ـ۱ـ آ ـ۶۶۸۵۲

مینو
شرکت سهامی خورالك‌وابسته‌به‌گروه صنعتی‌مینو
جهت تکمیل کادرمدیریت‌فروش بافرادی با مشخصات زیر احتیاج دارد :
۱ـ حداکثر سن ۳۵ سال
۲ـ حداقل تحصیلات لیسانس بازرگانی واقتصاد
۳ـ دارا بودن برگ خاتمه خدمت یا معافی دائم غیر پزشکی .
افرادیکه سابقه مدیریت در فروش داشته باشند حق تقدم خواهند داشت .
داوطلبان پس ازدیدن یکدوره تعلیمات که بین ۶ تا ۹ ماه‌طول‌خواهد کشید با حقوق مکفی بکار مشغول خواهند شد (در مدت تعلیمات حقوق پرداخت خواهد شد)
واجدین‌شرایط‌میتوانند جهت انجام مصاحبه با همراه داشتن مدارک ذیل روز پنجشنبه ۲ر۱۰ر۵۰ بین ساعت ۸ صبح تا ۲ بعداز ظهر به اداره مرکزی مینو واقع در کیلومتر ۱۴ جاده شمالی کرج مراجعه نمایند.
۱ـ دو قطعه عکس ۴ × ۶ . ۲ـ رونوشت یا فتوکپی و اصل شناسنامه. ۳ـ فتوکپی و اصل مدارک تحصیلی ۴ـ فتوکپی و اصل برگ خاتمه خدمت ویا معافی.
آ ـ ۶۶۸۶۸

مهندسین مشاور
کارمندان مشروحه زیر را با حداقل ۳سال سابقه کار بطور تمام وقت برای تهران استخدام مینماید.
۱ـنقشه‌کش درجه ۱ ساختمانی (بتن‌آرمه)۴ نفر
۲ـنقشه‌کش درجه ۱معماری ۳نفر
متقاضیان باتعیین نکات زیر:
سابقه و محل کار ـسن ـ تحصیلات ـ مقدارحقوق مورد تقاضا ـآدرس دقیق‌یاشماره تلفن حداکثر تاتاریخ ۵ر۱۰ر۵۰ باصندوق پستی ۱۲۷۶ـ۱۲تهران‌مکاتبه‌نمایند

شرکت سهامی خاص آبادانی
جهان ـ حاجی‌آباد کرج
با رعایت اصول کشاورزی بهترین نهال سیب قرمز و سیب گلدن و گلابی و غیره را تهیه نموده علاقمندان میتوانند برای بازدید و خرید مراجعه فرمایند .

کانون‌پرورش‌فکری کودکان ونوجوانان
ماهی سیاه کوچولو
اثر صمد بهرنگی
بصورت
صفحه
منتشر شد
* در تمام صفحه فروشیها و کتابفروشیها *

کانون پرورش فکری کودکان و نو جوانان
به منظور ساختن فیلم های کوتاه مدت جهت کودکان نیاز بتعدادی سناریو دارد ، بدین‌وسیله از کلیه نویسندگان سناریو دعوت‌میشودکه‌باارائه سناریوخودبا کانون همکاری نمایند.
آدرس : خیابان ایرانشهر شمالی . خیابان ناصر .پلاک ۳

بلیطهای
اعانه‌ملی
مخصوص روزمادر
اول دی
قرعه‌کشی
میشود
باخرید بلیط اعانه‌ملی مخصوص روزمادر
هموزن
• خود
• همسر
• مادر
• پدر
• خواهران
• برادران
• وفرزندانتان

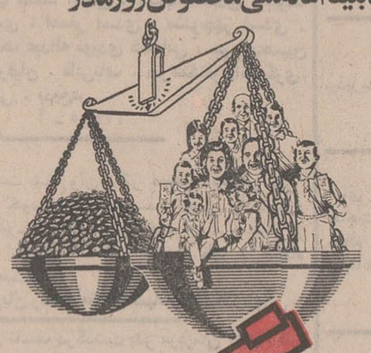

پول بگیرید
جایزه‌ممتاز ۱۵۰ هزارتومان
جایزه اولین قهرمان شانس هموزن اعضای خانواده پول نقد
جایزه دومین قهرمان شانس : یکدستگاه پیکان ۵۰

با اطمینان خاطر پس انداز کنید .
صندوق پس انداز بانک ملی ایران نگهبان پول شماست .