فرمانده نظامی جناح چپ: تانک‌های سوریه باید از روی جنازه‌های ما بگذرند

ارتش سوریه لبنان را اشغال کرد

اطلاعات

چهارشنبه دوازدهم خرداد ماه ۲۵۳۵
سوم جمادی‌الثانی ۱۳۹۶
شماره ۱۵۰۲۵ ـ تکشماره ۱۰ ریال

۳۶ صفحه

- ۱۰ هزار سرباز و ۲۰۰ تانک سوریه به دروازه بیروت رسیدند
- ۶۵ ناو جنگی شوروی در سواحل کشور های عربی مستقر شد

دویست تانک سوریه همراه با چند هزار سرباز ، چیگرایان و فداییان فلسطینی را خلع سلاح کردند و خاک لبنان‌رابه‌اشغال خوددرآوردند و به سوی دروازه های بیروت پیش تاختند.

درصفحات ۲و ٤

ترهات رهبر حزب منحله توده

درصفحه ٤

۲۸ هزار روز تاریخ ایران وجهان

متن نامه تاریخی سید محمد طباطبائی به مظفرالدین شاه

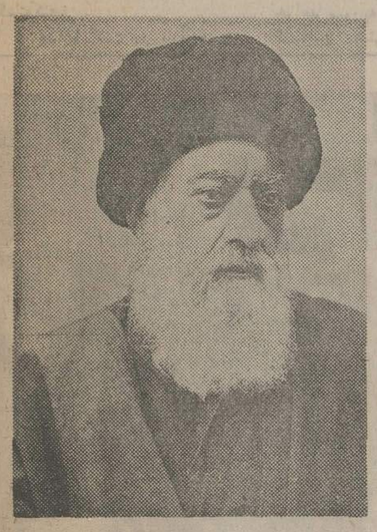

سید محمد طباطبائی‌یکی از رهبران مشروطیت

- ده هزار عکس و سند تاریخی‌ازکلیه وقایع‌علمی، اقتصادی، هنری‌وسیاسی ایران و جهان از آغاز قرن بیستم تاکنون
- نودتای سوم اسفند، عصر انقلاب سفید و رستاخیز، دوجنك بزرك جهانی، جنك های خونین اسپانیا ، ویت‌نام ، کره ، خاورمیانه وچهره‌مردان برجسته‌قرن بیستم

شرح‌در صفحه ۱۱

با ایجاد سازمان جدیدی در شهرداری

هیچ ساختمانی باستناد ماده ۱۰۰ خراب نمیشود

به صاحبان پرونده های موجود در کمیسیون ماده صداغماض میشود

درصفحه ٤

بعلت تخلفات فراوان و گرفتن‌شریك تاجر :

پروانه بیمارستان شهرام لغوشد

درصفحه ٤

همسر مرتضی مهدیزاده ۸ماه پس از کشته شدن شوهرش مهر سکوت راشکست

«هدفی‌ها» شوهرم راقطعه‌قطعه کردند

در صفحه ۳۳

کنکور: سئوالات اساسی کنکور و پاسخ آنها

درصفحات۱۳،۱٤،۱۵و۱٦

خانواده محترم تهرانی

بانهایت تاسف وتاثر درگذشت آقای ارباب‌زین‌العابدین تهرانی بزرك خاندان تهرانی رابه‌آن خانواده وفامیل محترم مخصوصا برادران ارجمندش صمیمانه تسلیت عرض نموده وبه اطلاع دوستان وآشنایان میرساند. مجلس ختمی درروز شنبه ۱۵ر۳ر۳۵ ازساعت ٤الی ٦بعداز ظهر درمسجدرضوی قم(انتهای خیابان بهروز)منعقد میباشد .

قم- حسین وناصر رشیدی

مقام منیع معاونت محترم نخست‌وزیر
جناب آقای دکتر احمدی

انتصاب شایسته آقای حسین قاسمی‌نژاد را بسمت مدیریت کل تشکیلات وبودجه آموزش سازمان اوقاف صمیمانه تبریک‌عرض مینماید . خدمات ارزنده این‌سرباز صدیق انقلاب در شهر مذهبی قم همیشه در خاطره‌ها خواهد ماند .

از طرف مدیران داروخانه‌های قم - مهرورزان

بازگشت همه بسوی اوست

بمناسبت‌فوت مرحومه مغفوره بانوحاجیه خانم محمودیه مجلس ترحیم در مسجد سید واقع در خیابان محمدرضا شاه اصفهان در روز پنجشنبه ۱۳ر۳ر۲۵۳۵ برابر ٤ جمادی‌الاخر ۱۳۹٦ از ساعت ۸ الی ۱۱ ونیم صبح و ختم زنانه همان روز از ساعت ٤ الی ٥ بعد از ظهر در منزل شخصی « کوچه یحیی‌خان » برگزار میگردد ، از آشنایان و دوستان انتظار دارد که با تشریف فرمائی خود موجبات تسلی خاطر بازماندگان را فراهم‌فرمایند.

رضا محمودیه - حاج میرزا محمدجعفر کازرونی- حاج‌میرزا محمدعلی‌کازرونی - خانواده‌های : محمودیه- کازرونی - کوپائی - ظریف خوانساری - قزوینیان - معینی - امامی - برومند - دهدشتی - نیکبی- فرصت- حکمتیار - فوده - شکرانی - صیرفیان - کازرونیان - هرندی زاده - شرکت - سلامیان - سمسار- قزوینی- کاشانی - ابوالفضلی - بحرینیان - تابش - طیبانی - کلاهدوزان - مسعود .

فروش اشیاء عتیقه سیدطاهری
شرح در صفحه ۱۸

اطلاعیه

امتحانات نیم سال دوم تحصیلی سال ۲۵۳۵ مدرسه عالی‌علوم‌اقتصادی‌واجتماعی بابلسر از روز چهارشنبه نوزدهم خرداد ماه در محل مدرسه عالی برگزار میشود

مدرسه عالی علوم‌اقتصادی‌و اجتماعی بابلسر

ایرانی ایران رابشناس

بمناسبت آغاز نیم‌قرن دوم‌انتشار روزنامه اطلاعات ازطرف هریك از نشریات این موسسه تحت عنوان :

ایرانی ایران را بشناس

مسابقات بی‌نظیر و هیجان‌انگیزی‌که در تاریخ مطبوعات ایران‌بیسابقه است برگزار خواهد شد . نخستین‌نشریه موسسه‌اطلاعات که‌این‌مسابقه را عنوان میکند مجله جوانان است .

مسابقه مجله جوانان با جوائز کاملااستثنائی و ارزنده از تاریخ شنبه ۱۵ خرداد آغاز میگردد .

علاقمندان شرکت در نخستین‌مسابقه ایرانی ایران را بشناس‌برای پاسخگوئی صحیح به سئوالات این‌مسابقه باید از تاریخ شنبه پانزدهم تا پنجشنبه ۲۰ خرداد ویژه‌نامه‌های۲۸ هزار روز تاریخ ایران و جهان‌را بدقت مطالعه نمایند .

موفقیت شما را آرزومندیم

تغییر تاریخ مسابقه موتورسواری

نظر به تقارن تاریخ مسابقه موتورسواری با امتحانات سالیانه و تقاضای عده‌ای‌ازدانشجویان دایر به تعویق مسابقات ، مسابقه موتورسواری به روز جمعه ۲۸ خرداد ماه ۲۵۳۵ شاهنشاهی موکول گردید .

از تماشاچیان خواهشمند است برای دوکیلو متر پیاده‌روی با کفش مناسب خود راآماده‌نمایند

شرکت‌کنندگان در مسابقات موتور سواری برای کسب اطلاع از برنامه مسابقات با دفتر انجمن واقع‌در خیابان سپهبدزاهدی دفترمشترك فدراسیونها تلفن ۳ـ۸۲۹٦۷۱ داخلی ٤۸ تماس حاصل نمایند .

۱ـ۳

انجمن موتورسواران ایران

شرکت ملی نفت ایران

ساختمان اداری اجاره‌میشود
در صفحه ۲٤

آگهی دعوت مجمع عمومی عادی سالانه بانک ساختمان (شرکت سهامی عام)
در صفحه ۸

شرکت تولیدی پلیمن استخدام مینماید
شرح در صفحه حوادث

دعوت ازمالکین طاوسیه کرج جهت تشکیل مجمع عمومی
شرح در صفحه ۱۸

بانک داریوش

باخوشوقتی به‌اطلاع میرساندکه شعبه مشهد بانک داریوش واقع در شهرستان مشهد اول خیابان دروازه طلائی مقابل دادگستری فعالیت خودرا به‌موجب موافقت‌نامه شماره ب ۱۹٦۸ بانك مرکزی ایران از روز چهارشنبه دوازدهم خرداد ماه ۲۵۳۵ آغاز نموده وآماده انجام کلیه اموربانکی مشتریان خواهد بود . تلفن: ۲۱۵۰۸

بانك داریوش

شرکت سرمایه‌گذاری ملی ایران (سهامی عام)

آدرس جدید خود را از تاریخ شنبه هشتم خرداد ۲۵۳۵ شاهنشاهی باطلاع عموم میرساند خیابان آبان جنوبی شماره ۲۷ - صندوق پستی ۲۹۲۵ -٤۱-۱٤۱۵۵ تهران

آدرس تلگرافی: سرمایه‌کو تلفن ٦-۸۹۳۲۹۳

اطلاعیه

سازمان تعاون مصرف شهرستان شهرری

(پارکینك مجانی)

بدینوسیله باطلاع میرساند

مشتریان محترم شعبه مرکزی (خیابان فردوسی) میتوانند همه روزه ازساعت ٤ تا ۸ بعدازظهراز پارکینك فروشگاه واقع در کوچهٔ بانك مجاناً استفاده فرمایند

پذیرش دانشجوی پسر و دختر برای‌سال یکم دانشکده افسری شهربانی
در صفحه ۲٤

بانك تعاون کشاورزی ایران‌ماشین نویس فارسی استخدام می‌کند
در صفحه ۲٤

بانك‌تعاون کشاورزی‌ایران‌مهندس کشاورزی استخدام میکند
درصفحه ۲٤

توضیح و تصحیح

در صفحه ۲۸ اطلاعات نهم خرداد ماجاری ضمن درج گزارش مربوط به خرده مالکان‌آریا بخش‌نام آقای‌غلامحسین غلامپور نماینده خرده مالکان و (باکک سابق شمیران) اشتباه چاپ گردیده که بدینوسیله تصحیح میشود.

دنیای ورزش روزهای شنبه منتشر می‌شود

اخبار خارجی

منابع خبرگزاریها : فرانسه ـ یونایتدپرس ـ رویتر ـ آلمان ـ شین‌هوا ـ خاورمیانه وتلکس اطلاعات

سربازان سوری فلسطینی ها ونیرو های جناح چپ‌راخلع سلاح‌میکنند

جناح چپ لبنان مردم تمام کشورهای عربی را به‌اعتصاب علیه مداخله سوریه دعوت کرد

بیروت ـ خبرگزاریها ـ مداخله نظامی‌سوریه‌عکس‌العمل گسترده‌ای در جهان عرب و در میان‌ترقی‌خواهان لبنان وفلسطینی هابوجود آورده است. چپ گرایان لبنان دیشب باصدور اعلامیه‌ای مردم این کشور رابااعتصاب عمومی در روز پنجشنبه سوم ژوئن دعوت کردند . ترقیخواهان ضمنا در نظر دارند پیك مبارزه شدید دیپلماتیك در سراسر جهان‌دست بزنند واز مردم کشورهای عربی وسایر کشورها برای مقابله با حمله سوریه کمك بخواهند .

کمال جنبلاط رهبر سوسیالیست های‌ترقیخواه‌دیشب رسماخواستار کمك دیپلماتیك و سیاسی‌فرانسه برای دفاع از استقلال لبنان شد.

جنبلاط این مطلب را در گفتگوئی که دیشب با سفیر فرانسه در بیروت انجام داده‌عنوان کرد.

جنبلاط درپایان گفتگوهایش باسفیر فرانسه به‌خبرنگاران‌گفت دیپلمات فرانسوی درباره جزئیات اظهارات اخیر ژیسکار دستن‌در باره مداخله احتمالی فرانسه در لبنان بوی توضیحات کامل‌داد.

جنبلاط افزود اکنون اطمینان دارم که رئیس جمهوری فرانسه با مطرح کردن این پیشنهاد نیت بدی نداشته است. من دراین جلسه از فرانسه درخواست کردم برای دفاع‌از استقلال لبنانی ها کمك‌کند.

جنبلاط گفت در باره همین مسئله باسفیر انگلیس نیزتماس تلفنی گرفته و در نظر دارداین مسئله را باسفیران کشور های دیگر نیز درمیان بگذارد.

سازمان مقاومت فلسطین نیز صریحا اعلام‌داشت که در کنار متحدان لبنانی خود به مبارزه ادامه خواهد داد . رادیو رسمی مقاومت فلسطین رهبران سوریه را متهم کردکه میخواهند کاری را که محافظه کاران مسیحی نتوانستند در خدمت به‌امپریالیسم و صهیونیسم انجام دهند به پایان برسانند «جبهه عرب برای‌شرکت در انقلاب فلسطین »نیز از مردم کشورهای عربی درخواست کرد روز ٤شنبه آینده بعنوان‌اعتراض به مداخله مسلحانه سوریه در لبنان دست باعتصاب عمومی‌بزنند.

دونفر دیگر ازرهبران لبنان «ریمون اده »رهبر حزب بلوك ملی و صائب سلام نخست وزیر پیشین به سوریه هشدارداداند.

رهبران محافظه کار هنوز در باره مداخله سوریه اظهارعقیده نکرده‌اند قرار است آنها امروز برای تعیین مشی سیاسی خودیك جلسه فوق‌العاده تشکیل دهند.

ناظران سیاسی‌یادآور میشوند سوریه یك روز قبل از ورود الکسی کاسیگین به دمشق نیرو های خودرا وارد لبنان کرده‌است درحالیکه در محافل سیاسی‌شایع است که نخست وزیر شوروی‌می خواهد سوریه رابااسازمان‌مقاومت فلسطین آشتی دهد. دراورشلیم ایگال آلون وزیر امور خارجه اسرائیل اظهار داشت که‌دولت اسرائیل از نزدیك و ساعت به ساعت مراقب تحولات اوضاع در لبنان است.

آلون گفت‌مداخله علنی‌سوریه در لبنان اوضاع رابیش‌از پیش بوخامت خواهد کشانید . اگر سوریه‌ای ها در آغاز بحران به چپ‌گرایان لبنان کمك نمی‌کردند اوضاع تااین حد بوخامت نمی گرائید.

آلون در پاسخ این سئوال‌که اگر مداخله سوریه در لبنان به «خط سرخ» کشانیده‌شود، اسرائیل چه عکس‌العملی نشان خواهدداد گفت سوریه و دولت‌های دیگر میدانند که مفهوم این خط سرخ چیست و چه‌چیز باعث خواهد شد که اسرائیل عکس‌العمل نشان دهد.

در قاهره روزنامه‌های مصری خبرهای مربوط به مداخله سوریه رابا خطوط درشت در صفحات اول چاپ کرده‌اندروزنامه‌الاهرام تحت عنوان «هفت هزار سربازو ۱۵۰ تانك سوری‌وارد لبنان شده‌اند » نوشته است که سربازان‌سوریه نیروهای سازمان مقاومت فلسطین و فدائیان را در راه دمشق‌وبیروت خلع‌سلاح میکنند.

الاهرام اضافه کرده است که فالانژهای لبنان از مداخله‌سوریه پشتیبانی میکنند در حالیکه ناسیونالیست های لبنان این‌اقدام سوریه را محکوم کرده‌اند.

پس‌از وقوع انفجار بمب در ستاد نیروهای امریکادرآلمان(فرانکفورت) دونفر دستگیر شدند. درعکس یکی از این دونفر بادستهای بسته(نفر سمت چپ) دیده میشود که‌سربازان امریکامراقب‌اوهستند.
عکس رادیوئی یونایتدپرس

انفجار بمب در تاسیسات نظامی آمریکا ۱٦ نفر را مجروح کرد

فرانکفورت ـ خبرگزاری فرانسه ـ یك‌مقام رسمی درفرانکفورت اعلام داشت‌بعدازظهر دیروز براثر انفجار دوبمب درمرکز ستادسپاه پنجم امریکا «درلاریك‌فاربن» ۱٦نفرزخمی شده‌اند ولی برای هیچیك از زخمی‌شدگان خطرمرك وجود ندارد.

نخستین بمب‌درساعت دوازده وبیست دقیقه درطبقه اول‌ساختمان پادگان «گرایستون آبرامز» منفجر شدوچند دقیقه بعددومین‌انفجار درناهارخوری افسران روی‌داد.

اندکی پس‌از سوء قصد دومردجوان توسطپلیس نظامی امریکا بازداشت شدمو باحضور ماموران پلیس آلمان فدرال تحت‌بازجوئی قرار گرفتند. تاکنون هیچ‌یك‌از سازمان‌های زیرزمینی‌مسئولیت‌این انفجار هارابعهده نگرفته‌اند. چهارسال قبل‌نیز درمامه ۱۹۷۲ براثر یك سوء قصد به‌مرکز ستادنیروهای امریکائی یك‌سرهنگ‌امریکائی کشته شد. بعدا مسئولیت این‌انفجار راگروه افراطی‌چپ«بادرماینهوف» بعهده گرفت.

هنوز دوازده نفراز زخمی شدگان درپیمارستان نظامی‌امریکا بستری هستند از شانزده نفری‌که درجریان این‌انفجار هازخمی شده‌اند شش نفرشان ازنظامیان امریکائی هفت‌نفراز همسران نظامیان ودوکارمند غیرنظامی ویك‌تبعه آلمانی هستند یکی ازسربازان زن ممکن است پای‌چپ‌خودرا از دست بدهد.

دژبان های امریکائی وپلیس آلمانی درداخل تاسیسات مذکور ۲مرد رابازداشت کرده‌اند ولی هویت وملیت آنهافاش نشده‌است.

دولت ایالتی هس ، اعلام‌داشت به کسانی که اطلاعاتی درباره عاملین سوء قصد علیه تاسیسات نظامی آمریکا بدهند که منجر به دستگیری آنها بشود۵۰ هزار مارك (۱۳۵ هزار تومان) جایزه خواهدداد .

در گوشه‌وکنار جهان

تشخیص بهترین راه معالجه بیماری بوسیله کامپیوتر

استانفورد ـ آسوشیتدپرس ـ در طول قرنهای متمادی میان پزشکان رسم بود که میتوانستند باپزشکان دیگر در مورد یافتن بهترین روش درمان بیماران خود مشورت کنند. اکنون در امریکا یک سیستم کامپیوتری طراحی شده است که به پزشکان کمکخواهد کرد تابهترین روش را برای درمان بیماریهای عفونی انتخاب کنند.

سیستم کامپیوتری مذکور که «مای‌سین» نام گرفته بوسیله دانشمندانی که در مدرسه پزشکی دانشگاه استانفورد امریکاتحقیق میکنند ابداع شده است.

براساس این سیستم ـ برنامه کامپیوتری‌که مورد استفاده پزشک قرار خواهد گرفت اجازه میدهد تا اولا معلوم شود که آیا یک بیمار مفروض در بدن خوددارای اندامی هست که نیاز به تداوی بیماری عفونی داشته باشد یاخیر.

سیستم مذکور سپس فهرستی از روشهای قابل گزینش و تداوی را بسرعت تهیه میکند و سپس بهترین روش را ازمیان فهرست مذکور به پزشک توصیه مینماید.

استعمال دخانیات دراماکن عمومی ایتالیا ممنوع شد

رم ـ یونایتدپرس ـ قانون ظاهرا غلاظ و شدادی که در پارلمان ایتالیا برای قدغن کردن استعمال دخانیات در اماکن عمومی به تصویب رسیده است از امروز (چهارشنبه) تقریبا در تمام اماکن عمومی ایتالیائی که فضاهای بسته دارند به مرحله اجرادر آمده است .

صرفنظر از صاحبان سینما های ایتالیائی انتظار میرود که‌تنها عده معدودی از مسئولان واداره کنندگان سایر اماکن عمومی‌بوسیله قانون جدید مجبور شوند که مقررات منع استعمال دخانیات را بطور اکید رعایت کنند. وضع استثنایی سینما های ایتالیائی باین دلیل است که معمولا عده زیادی از ماموران پلیس در آن هامستقر هستند.

سخنگوی پنتاگون یورش ۲ هزار سرباز سوری به‌لبنان را مبالغه‌آمیز خواند

۱۵ کشتی جنگی شوروی وارد مدیترانه‌شدند

واشینگتن ـ یونایتدپرس ـ وزارت دفاع امریکا اعلام کرد که شوروی طی چند روز گذشته تعداد کشتیهای‌ناوگان جنگی‌خود رادر دریای مدیترانه به ٦۵فروند افزایش داده که یك ناوهلیکوپتر بر نیز از جمله سفاینی است که بر ناوگان مذکور افزوده‌شده است.

یك سخنگوی وزارت دفاع آمریکا دیروز اظهار داشت که از پنجشنبه گذشته پانزده کشتی جنگی دیگر شوروی ـ بدون‌آنکه زیر دریایی‌ها رابحساب آوریم وارد مدیترانه شده‌اند و به کشتیهای جنگی دیگری که قبل ازآن بوسیله ناوگان شوروی‌در مدیترانه مستقر شده بودند پیوسته‌اند در جواب این‌پرسش که آیا دلیل خاصی برای این نقلو انتقالات و تقویت ناگهانی قدرت دریایی شوروی درمدیترانه وجود دارد ـ سخنگوی وزارت دفاع امریکا فقط اظهار داشت که کشتیهای جنگی شوروی‌میایند و میروند». سخنگوی مذکورضمنا گفت که‌در حال حاضر تعداد کشتی های‌ناوگان ششم امریکا در مدیترانه ٤٤ فروند است وی فاش کرد که یك نیروی‌ضربتی نیروی دریایی ایالات متحده که از چندی پیش در نزدیکی‌سواحل لبنان مستقر شده بود از آنجا فرا خوانده شده و اکنون‌دربندر ناپل ایتالیا قرار دارد.

سخنگوی وزارت‌دفاع تصریح کردکه امریکا اکنون دیگر در شرق دریای مدیترانه نیروی ضربتی ندارد و دو فروند ازناو های هواپیمابر ناوگان ششم امریکا نیزبه‌بخش‌مرکزی‌مدیترانه انتقال یافته‌اند.

سخنگوی یاد شده ازطرف دیگر این گزارش را که گویا ۲۰۰۰ نفرازنیروهای ارتش‌سوریه به شرق‌لبنان یورش برده‌اند مبالغه‌آمیز دانست و گفت که احتمالا عنها در حدود ۲۰۰نفری از سربازان سوریه ـ آنهم از مرز شمال وارد لبنان شده‌اند.

نماینده پارلمان ایتالیا باتهام قتل بازداشت شد

رم ـ یونایتدپرس ـ پلیس ایتالیا دیروز از خروج یك‌نماینده دست راستی‌پارلمان این‌کشورکه متهم به‌قتل یك‌جوان کمونیست است وقصد داشت ازایتالیا به‌سوئیس برود جلوگیری کرد.

دریکی از پستهای مرزی‌ایتالیاکه‌نزدیك خاك سوئیس قراردارد گذرنامه نماینده مذکور که«ساندر اساکوچی»نامیده میشودتوقیف شدوبازداشت وی به مقامات دادگستری اعلام‌گردید از طرف یکی‌از قضات دادگستری ازپارلمان ایتالیا درخواست شده است که‌جلسه‌ای تشکیل دهد و«ساکوچی» را ازمصونیت‌پارلمانی محروم کندتاتعقیب جزایی‌وی امکان‌پذیر باشد. اتهامی که «ساکوچی»بخاطرآن بازداشت شده مباشرت در قتل جوان کمونیست ۲۱ساله‌ای بنام «لوئیجی‌وی‌روزا» است.

۲وزیر در پارلمان بجان‌هم افتادند

کلمبو (سریلانکا)ـ آسوشیتدپرس ـ دولت سریلانکا دیروز از پارلمان این کشوربخاطراینکه دونفر از وزیران دولت دو روز قبل‌درداخل پارلمان بجان یکدیگر افتادند و ضربات مشت نثاریکدیگر کردند پوزش خواست.

یکی از وزیران دولت سریلانکا برای اینکه پوزش خواهی رسمی دولت را به نمایندگان ابلاغ کند دیروز در پارلمان حضور یافت . فراکسیون اقلیت پارلمان سریلانکا پیش از عذرخواهی‌دولت در صدد برآمده بود که بخاطر رفتار دو وزیر زد و خورد کننده دولت را استیضاح‌کندزیرا واتعه مذکور را متناقض حقوق واهانتی به‌شان قوه قانونگذاری کشور میدانست.

درجنك‌شدید چپ‌گرایان‌وسربازان‌سوریه ۲ تانك سوریه منهدم‌و۸ نظامی آن مجروح‌شدند

سربازان وتانکهای سوریه به‌دروازه‌بیروت‌رسیدند

بیروت ـ خبرگزاری فرانسه ـ رویتر ـ آسوشیتدپرس ـ یونایتدپرس ـ برای نخستین‌بار پس از آغاز جنگ داخلی واحد های ارتش منظم سوریه رسما در نبردهای لبنان مداخله کردند. دولت سوریه بعدازظهر دیروزرسما ورود نیروهای مسلح آن کشور را بشمال لبنان تائید کرد خبرگزاری رسمی سوریه اعلام داشت نیروهای سوری بدرخواست مردم لبنان برای نجات ساکنان دو دهکده عکار که از روز شنبه تحت محاصره قرار گرفته‌اند وارد لبنان شده‌اند.

بگفته منابع آگاه ده‌هزار نفر از سربازان ارتش‌سوریه باتعداد زیادی تانك‌وزره‌پوش در دوستون وارد دشت مرکزی لبنان شده یکی‌از آنها بسوی «شتوره» و زحله ودیگری بطرف صیدا بزرگترین بندرلبنان بحرکت‌درآمدند.

تانکهای ارتش سوریه دیروز از طریق شاهراه اصلی دمشق به‌بیروت وارد لبنان شدند ودر بخش‌شرقی لبنان دراطراف به‌حرکت درآمدند ونیروهای دست چپی مسلمانان لبنان ومتحدان آنانرا که از فدائیان فلسطینی تشکیل می‌شدند خلع سلاح کردند .

یک افسر ارتش سوریه به‌خبرنگار رویتر اظهار داشت که نیروهای سوریه‌ای مواضع چپگرایان‌مسلمان را اشغال کرده‌اند .

پیشروی نیروهای جدیدی که سوریه وارد لبنان‌کرده بنابرآخرین گزارشها تا آستانه بیروت ادامه یافته‌است.

خبرگزاری وفاکه به‌فدائیان فلسطینی تعلق دارد در گزارش خود ابعاد نیروی تازه نفس ارتش سوریه را که دیروزوارد لبنان‌شدمیکستون زرهی مرکب ازابو ابجمعی یکتیپ ذکر کرده است. چنین تیپی در سوریه معمولا از ۳۰۰۰تا٤۰۰۰ نفر تشکیل می‌شود. از طرف دیگررادیویی که درکنترل مسیحیان دست راستی لبنان قرار دارد نیز دیشب گزارش دادکه تعداد تانکهایی‌که‌ارتش سوریه‌همراه نیروی تازه نفس خود وارد لبنان کرده در حدود ۲۰۰ عراده است. در کمتر از ۲٤ ساعت گذشته این دومین مداخله نظامی سوریه در لبنان است .

گزارش‌منابع سیاسی حاکیست در حدود ۲۰۰۰نفر از نظامیان سوریه همراه تقریبا ٦۰ تانک وزرهپوش روز گذشته ازمرز شمال لبنان وارد این کشور شده‌اند تابزعم خود به جنگ نیروهای دست راستی ودست چپی وبه محاصره تعدادی از روستاهای مسیحیان لبنانی بوسیله چپگرایان مسلمان لبنان پایان دهند. این روستاها که تعدادشان درغالب گزارشهادودهکده ذکر شده است‌نزدیک مرز سوریه قرار گرفته‌اند .

کمك آمریکا به سوریه

کمال جنبلاط رهبر نیروهای دست چپی لبنان دیروز اعلام کردکه آمریکا از تجاوز مسلحانه سوریه به لبنان پشتیبانی می‌کند. جنبلاط رژیم سوریه را متهم کرد که هدفش‌ازتجاوز به‌لبنان سرکوب کردن انقلاب دموکراتیک این کشور است .

رهبر چپگرایان لبنانی اضافه کرد که در اولین روزهای هفته جاری با تمهیدات و توطئه‌ای که از قبل تدارك شده بود عامدانه برشدت ودامنه زد و خورد در لبنان افزوده شد تا راه برای تجاوز ارتش سوریه ولبنان هموار شود وکاملا آشکار است که دولت امریکا برای ارتکاب تمام اعمال سوریه در لبنان وتمام وقایعی‌که‌اکنون دراین کشور روی می‌دهند به‌رهبران دمشق چراغ سبز نشان داده است در امتداد شاهراه اصلی بیروت ـ دمشق که‌از شرق به‌غرب امتداد دارد از طرف نیروهای سوریه تعداد زیادی موانع برای‌سدکردن ترافیک درجادموجود آمده است و نخستین کاری که‌ارتش سوریه پس ازورود به‌لبنان به‌آن‌پرداخته خلع‌سلاح کردن نیروهای دست‌چپی لبنان و فدائیان فلسطینی است .

نکته اخیر را مخصوصا خبرگزاری فلسطینی وفا در گزارشهای مکرر خود تصریح کرده است .

سربازان سوریه‌ای ضمنا اعلامیه‌هائی را که ازطرف فرماندهان نظامی لبنان امضاء شده است در لبنان پخش کرده‌اند عنوانی‌که درپای این بیانیه‌ها بچشم می خورد عبارت پیشقراولان ارتش لبنان است. در اعلامیه‌ها ادعا شده کهما ازکشور برادر سوریه خواهش کرده‌ایم که بیاری ما بشتابد ودر انجام دادن وظایف متوقف کردن جنگ داخلی لبنان بما کمك کند .

جنبلاط اعلام کردکه ارتش سوریه نیروهای جدید خودرا بارضایت سلیمان فرنجیه رئیس جمهوری لبنان و رشید کرامی نخست‌وزیر لبنان وارد این کشورکرده‌است درحالیکه لازم بودکه دمشق لااقل صبر می‌کرد که‌الیاس سرکیس رئیس جمهوری جدیدوظایف ریاست جمهوری‌را از سلف دست راستی خود «فرنجیه» تحویل می‌گرفت و بعداز آن سوریه‌درصدد برمیاید که به‌زعم خودمیانجیگری خویش را درلبنان ازسر بگیرد .

رهبر چپ گرایان لبنانی اضافه کرد که به نیروهای سوریه دستور داده شده است که سنگرهای چپگرایان‌را در دره «بقاع» وآشیانه‌های آتشبارهای آنان را که‌غالبا برروی بامها نصب شده است ویران ومتلاشی کنند .

جنبلاط سپس تاکید کرد که ما باید باتمام نیروی خود در برابر وقایعی که‌امروز در لبنان روی داده است مقاومت کنیم .

گروه افراطی جبهه خلق برای آزادی فلسطین دیروز اعلام کرد که هدف سوریه در لبنان ضربت زدن برنهضت ناسیونالیستی این کشور و سرکوب کردن انقلاب ملت فلسطین است .

در مداخله نظامی جدید سوریه درلبنان تمام علائمی که بوضوح حکایت ازیک شکست بزرگ وجدی برای نیروهای دست‌چپی لبنان‌ومتحدان بزرگ آنان ـ فدائیان فلسطینی می‌کنند بچشم می‌خورد. جنبلاط گفت‌که‌تجاوز سوریه به‌لبنان هنگامی اتفاق افتاده است، که‌رهبران‌نیرو های راست و چپ لبنان ـ یعنی طرفهای جنگ داخلی این کشور توافق کرده بودند که‌طبق پیشنهاد سرکیس رئیس جمهوری جدید لبنان یک کنفرانس میزگرد تشکیل دهند ومذاکراتشان را ازسر بگیرند .

این اولین‌بار است‌که جنبلاط وجود چنین توافقی را فاش کرده است بااینحال معلوم نیست‌که پس‌ازوقایع ۲٤ساعته گذشته‌اکنون توافق مربوط‌به‌برپاکردن‌کنفرانس میزگرد رهبران نیروهای متخاصم جنگ داخلی لبنان چه سرنوشتی پیدا خواهد کرد .

انهدام تانکهای سوریه

فرمانده یکی از گروههای مسلمانان دست چپی لبنان دیروز به‌خبرنگاران گفت‌که درجنگی که‌میان نفرات تحت رهبری وی و سربازان ارتش سوریه در دره بقاع‌درگرفته دوتانک سوریه منهدم شده و هشت‌نفراز نظامیان‌سوریه‌ای به‌قتل رسیده و عده زیادی ازآنان زخمی شده‌اند فرمانده مذکور به‌تلفات نیروهای خودش اشاره‌ای نکرد. وی‌گفت که‌نیروهای سوریه فرودگاه ریاق‌را درشمال شرقی زحله تصرف کرده‌اند واکنون این‌احتمال‌وجود داردکه‌بزودی بعلبك را نیز تصرف کنند. نگرانی اصلی فرمانده مذکور این بودکه ارتش سوریه پس‌از آنکه حلقه محاصره منطقه مسیحی‌نشین زحله واستحکامات آن‌بوسیله چپگرایان را درهم شکسته‌اند اکنون ممکن است بطرف غرب به‌حرکت درآیند وراه کوهستان عین طوره را درپیش گیرند .

جوجه امپریالیست

این ناحیه محل استقرار یکی از استحکامات بزرگ نیرو های دست‌چپی است که اجازه میدهد تا جنگجویان مسلمان جلوی رسیدن تدارکات جنگی برای دست‌راستی های مسیحی را از ساحل مدیترانه بگیرند .

فرمانده مذکور سپس در حالیکه بسیار خشمگین بنظر میرسید گفت ولی سوریه‌ایها آرزوی رسیدن به « عین طوره » را به گور خواهند برد ما آنها را درمیان راه نابود خواهیم‌کرد وبا هرچه که در دست داشته باشیم با آنان خواهیم جنگید .

فرمانده دست‌چپی اضافه کرد که اگر برای من چیز دیگری باقی نماند پیکر خودم را برروی جاده خواهم انداخت و سوریه‌ایها را مجبور خواهم کرد که برای رسیدن به « عین طوره » و در راه پیشروی‌بسوی بیروت از روی نعش من عبور کنند .

فرمانده مذکور سپس فریاد کشید که سوریه‌ایها هم مانند آمریکائیان جز مشتی جوجه امپریالیستهاکسان دیگری نیستند .

مداخله دیروز ارتش سوریه در لبنان که طبق گزارش خبرگزاری وفا از ساعت ۳ بامداد سه‌شنبه‌آغاز شده درست هنگامی صورت گرفت که اندکی بعد از آن قرار بود الکسی کاسیگین نخست وزیر شوروی وارد دمشق شود وبا حافظ اسد رئیس جمهوری سوریه ملاقات کند . جنبلاط دیروز گفت که تهاجم سوریه به لبنان معنایی جز الحاق کردن تجاوزکارانه لبنان به یک کنفدراسیون سوریه‌ای و سرکوب و محاصره کردن نهضت مقاومت فلسطین ندارد .

در محافل سیاسی دنیای عرب نیز از این اواخر صحبت از این در میان بوده است که سوریه در نظر دارد کنفدراسیونی مرکب از خودش و اردن و لبنان و فلسطینی‌ها بوجود آورد ـ هرچند هرگز پیشنهادی در این زمینه که جنبه رسمی داشته باشد از طرف هیچکس عنوان نشده است .

احزاب دست چپی لبنان دیشب اعلام کردند که با تمام قدرتها و وسایلی که در دست دارند برضد اشغال نظامی لبنان بوسیله سوریه خواهند جنگید .

طی بیانیه‌ای که دیشب در پایان اجتماع رهبران احزاب و گروههای دست چپی لبنان صادر شد تاکید شده است که ملت لبنان و نیرو های مترقی آن تنها راه حلهای دموکراتیک را برای پایان دادن به جنگ داخلی و رفع بحران جاری کشورشان تحمل خواهند کرد .

در اجتماع رهبران احزاب دست چپی لبنان این تصمیم مورد پشتیبانی قرار گرفته که روز پنجشنبه (فردا) روز اعتصاب عمومی ملت لبنان برای اعتراض به تجاوز مسلحانه سوریه باشد .

در اعلامیه مذکور از رهبران تمام کشور های دیگر عرب تقاضا شده است که کمک کنند وبه‌مداخله مسلحانه سوریه در لبنان پایان دهند . در اعلامیه اضافه شده است که در این زمینه یادداشتهایی نیز برای وزیران خارجه تمام کشور های عرب فرستاده خواهد شد . از طرف دیگر برای دولتهای لیبی و عراق و الجزایر یادداشتهای جداگانه‌ای ارسال خواهد گردید و در آنها تاکید خواهد شد که خروج نیرو های سوریه از لبنان شرط قبلی برای الحاق و اتحاد تمام گروههای افراطی موسوم به دولتها و عناصر جبهه «طردکنندگان» در دنیای عرب است . چنین اتحادی را دولت لیبی پیشنهاد کرده است . بالاخره برای اتحاد شوروی نیز یادداشتی فرستاده خواهد شد و تقاضا خواهد گردید که مسکو از نیرو های دست چپی لبنان پشتیبانی کند وبا یک میانجیگری درصدد برآید که سوریه را به خارج کردن نیروهایش از لبنان متقاعد سازد .

اعلامیه پیشقراولان ارتش لبنان

دمشق ـ یونایتدپرس ـ رادیو دمشق دیروز در یک سخن پراکنی اعلام‌کردکه جناح دیگری از ارتش لبنان که قبلا نیز دستخوش چند دستگی بوده‌است روز سه شنبه در دره بقاع شورش کرده و از ارتش سوریه کمک خواسته است تا بیدرنگ بیاری نیروی شورشی مذکوربشتابدوباوارد کردن نیرو های ارتش سوریه به لبنان به جنگ داخلی در سراسر این کشور پایان دهد.

رادیو دمشق متن بیانیه‌ای راکه مدعی بود از طرفگروه‌شورشی جدید ارتش لبنان بنام «پیشقراولان ارتش لبنان» صادر گردیده است پخش کرد.

دراین اعلامیه به تمام سربازان دیگر لبنانی نیز اندرز داده شده است که به ارتش پیشقراولان ملحق شوند و صلح را به لبنان بازگردانند.

عرفات : آمریکا و فرانسه علیه لبنان توطئه کرده‌اند

الجزایر ، آسوشیتدپرس ـ دیروز یاسرعرفات، رهبر سازمان آزادی بخش فلسطین گفت که توطئه‌ی امریکایی‌ـفرانسوی در جهان عرب، برای نابودی لبنان در دست اجراست‌واین سخنان را در کمیته هماهنگی کشور های غیر متعهد که در الجزیره تشکیل شده‌است ایراد کرد ولی توضیح دیگری در این باره نداد.

عرفات در پایان‌جلسه کمیته مذکور با عبدالحلیم‌خدام وزیرخارجه سوریه‌گفت‌وگوکرد و گفت که‌چند رزم‌ناو فرانسوی در آب های لبنان آماده‌اند تادر صورت لزوم به نیرو های ناوگان ششم امریکا در مدیترانه ملحق شوند.

مذاکرات کاسیگین و حافظ اسد آغاز شد

دمشق ـ خبرگزاری فرانسه ـ پرزیدنت حافظ اسد دیشب الکسی کاسیگین نخست‌وزیر شوروی را که برای‌یک‌دیدار رسمی ازسوریه وارد دمشق شده است پذیرفت.

در مذاکراتی که بین رهبران دو کشور انجام‌شداعضای هیئت نمایندگی شوروی و گروهی از بلند پایگان سوری شرکت‌داشتند. خبرگزاری عربی سوریه گزارش داد در گفتگو های حافظ اسد باکاسیگین اوضاع خاورمیانه و روابط دوستانه و همکاری بین سوریه و شوروی مورد بررسی قرار گرفت.

خبرگزاری سوریه افزودمذاکرات در محیط دوستانه و حسن تفاهم کامل‌انجام گرفت‌قبل‌ازآغاز گفتگو ها کاسیگین‌یک جلد کلام‌الله مجید که بخط حافظ القمان نوشته شده است به رئیس جمهوری سوریه هدیه کرد.

نخست وزیر شوروی دیشب در ضیافت شامی که از سوی محمود الایوبی‌بافتخار وی‌ترتیب داده شده بود شرکت کرد.

کاسیگین دیروز هنگام ورود به دمشق در فرودگاه ضمن نطق کوتاهی‌گفت هدف نخستین دیدار من از سوریه تقویت روابط بین دو کشور و دو ملت شوروی وسوریه است‌این روابط براساس اعتماد متقابل استوار است وما از هیچگونه کوشش برای تقویت آن در زمینه های اقتصادی ، سیاسی و نظامی کوتاهی نخواهیم کرد.

من دراین دیدار تهنیت ها و درود های لئونید برژنف و سایر رهبران شوروی را به پرزیدنت حافظ اسد و رهبران ملت سوریه ابلاغ میکنم.

اخبار کوتاه جهان

موافقت نامه همکاری عراق و پاکستان

● اسلام‌آباد ـ یونایتد پرس ـ دیروز پاکستان و عراق یک موافقت‌نامه دوساله‌همکاری فرهنگی، آموزشی و علمی را امضاءکردنداین‌موافقت‌نامه‌راعبدالحافظ پیرزاده وزیرآموزش پاکستان و خانم عبدالجلیل وزیر آموزش عالی وپژوهش های علمی عراق که به پاکستان سفر کرده‌امضاء کردند .

به موجب این موافقت نامه‌دوکشور ورزشکاران نویسندگان دانش جویان و پژوهشگران پیش ـ آهنگان و راه نمایان دختر مبادله خواهند کرد

سفر محمد علی به ترکیه

● آنکارا ـ آسوشیتدپرس ـ سخنگوی وزارت خارجه ترکیه دیروز اعلام کرد که محمدعلی قهرمان سنگین وزن مشت‌زنی جهان ، به دعوت دولت ترکیه به این کشورسفر خواهد کرد .

عموی ملك فاروق باتهام قاچاق بازداشت شد

● ونتیمیلی ـ مرز فرانسه وایتالیا ـ پرنس پاشا محمد حسین عمومی ۷۳ ساله ملك فاروق پادشاه سابق ملك‌فاروق پادشاه ایتالیا وفرانسه باتهام قاچاق ارز دستگیر شد . پرنس محمدحسین‌بارزش بیست میلیون لیر پول فرانسه و آمریکا همراه داشت ویکصدقطعه‌الماس وجواهرات‌دیگر که‌هنوز ارزش آنها معلوم نیست از داخل اتومبیلش کشف شده است .

اکثر دمپهای دنده ای مخصوص کشیدن مواد غلیظ و استیل مخصوص کشیدن اسید
مارك ALBIN ساخت سوئد
شرکت صنعتی کوشش سعدی خوئی شماره ۶۹۲ تلفن ۳۰۳۷۴۹ ـ ۳۱۲۴۶۷

کتاب هوش واستعداد تحصیل
تالیف : جلال خاکساریزدی
شرح کامل مسائل هوش و آشنا ها
تلفن ۳۹۱۳۸۹
فروش در کتابفروشیهای تهران

کنکور معماری در آتلیه پاباس
شاهرضا: پیچ‌شمیران‌روبروی بانك‌شهریار تلفن ۳۱۴۸۰۵

تصفیه استخر و شوفاژ
شرکت آب روشن
نقد و اقساط
تلفن ۸۳۲۴۰۳ ـ ۸۳۲۴۵۷۹

اطلاعیه مرکز آموزش توفل
«انستیتوانگلیسی‌سیمین‌مرکز آموزش توفل برای دوره های تابستانی فقط تا عصر یکشنبه ۱٦ خرداد ثبت‌نام می‌کند وبدلیل کثرت داوطلب برای مراجعان نیمه دوم خردادماه تعهد تامین کلاس‌ندارد .
دفاتر ثبت‌نام در ساختمان ۳۵ خیابان تخت‌جمشید از ساعت ۸ صبح باز است .
انستیتو ثبت‌نام در روز های یکشنبه را بدلیل امتیازات خاص دانشجوئی توصیه میکند.»
دبیرخانه انستیتو سیمین

pierre bahon s.a
آقای ملوین سیبلینی
نماینده پیر باهون
روز جمعه ۱٤ خرداد تهران را ترك میکند. وی از کلیه علاقمندان آپارتمان های پاریس که با ایشان تماس گرفته‌اند اظهار تشکر وخداحافظی میکند .
وبرای انجام‌هرنوع خدمت ویاراهنمائی دردفتر شرکت پیرباهون در پاریس به آدرس زیر آماده است.
PIERRE BAHON S.A., 20, Ave. Franklin Roosevelt PARIS 8eme
برای‌کسب اطلاعات بیشتر باشرکت پرومیران ـ تهران‌صندوق پستی ۱۹۳ یا تلفن ۳۱۵۸٤۷ تماس حاصل بفرمائید.

بازدید هویدا از دانشکده‌های دانشگاه تهران

هویدا: بزودی تاریخ تشکیل کنگره حزب اعلام میشود

آقای هویدا نخست وزیر و دبیر کل حزب رستاخیز ملت‌ایران عصر دیروز از دانشکده دارو سازی دانشگاه تهران ـ لابراتوار های مختلف و طرح های تحقیقاتی که توسط استادان این دانشکده تهیه شده‌است ،بازدید کرد ،واز نزدیک بابعضی ازکار های این‌دانشکده که‌جنبه جهانی پیدا کرده‌و در محافل علمی‌جهان مورد توجه قرار گرفته است ، آشنا شد.

آقای نخست‌وزیر ضمن‌بازدید ازدو کلاس امتحانی دانشکده داروسازی ،در محوطه‌دانشگاه تهران با چند تن از دانشجویان راجع به وضع تحصیلی آنان گفتگو کرد .

دبیر کل حزب رستاخیز ملت ایران سپس دردانشکده هنرهای زیبا از نمایشگاه‌علوم وتکنولژی ایتالیاکه در دست تاسیس است و بزودی افتتاح میشود دیدن کرد. آقای نخست وزیر سپس از نمایشگاه طرح تحقیقاتی کندوان که در کتابخانه مرکزی دانشگاه تهران برپا شده بود بازدید بعمل آوردو در هرقسمت دکتر غلامعلی همایون مسئول‌این طرح توضیحات‌لازم را داد .

روستای کندوان در حدود پنجاه کیلومتری تبریز در دامنه کوههای سهند بخاطر معماری صخره‌ای استثنائی‌و آب‌معدنیش دارای جاذبه‌های جهانگردی فراوان و ارزش تولیدی فوق ـ العاده‌ای است . هدف نهائی‌این طرح عبارت از آنست که از طریق روشهای تحقیقاتی علوم‌ـ تاریخ، هنر، باستانشناسی و معماری روشن شود که‌چگونه میتوان با حفظ اشکال و بافت های معماری استانی روستائی در جهت عمران‌و آبادی‌آن منطقه سرمایه گذاری کرد .

آقای نخست وزیر در پایان این بازدید ها دفتر یادبود کتابخانه مرکزی دانشگاه تهران را نیز امضاء کرد .

دراین بازدید هاآقای هوشنگ نهاوندی رئیس دانشگاه تهران گروهی‌ازاستادان و دانشجویان این دانشگاه و امضای‌اتحادیه دانشجویان دانشگاه تهران نیز شرکت داشتند .

آقای هویداهمچنین درمراسم افتتاح یک کانون جدید حزبی‌در دانشگاه تهران حضور یافت و اعلام کردکه بزودی تاریخ‌تشکیل کنگره حزب رستاخیز ملت‌ایران رابه هیئت اجرائی‌حزب پیشنهاد خواهد کرد و امیدوار است که با تشکیل این کنگره ، حزب بتواند دبیر کل تمام وقت و مسئولین حزبی‌تمام‌وقت دربعضی استانها داشته باشد .

کنگره حزب وظائف متعددی خواهد داشت که یکی از آنها انتخاب دبیر کل حزب خواهد بود .

آقای هویدادر اظهارات‌خود در دانشگاه تهران اعضاءکانون ها را به‌فعالیت فراخواند وتاکید کرد که‌باید گفت و شنودحقیقی ووسیع در تمام سطوح حزبی وبین همه اعضای حزب صورت گیرد و نظریات‌و افکارمردم بنحو مطلوبی برای استفاده دربرنامه ریزیها جمع آوری و به ارگان‌های حزب منعکس شود. کانون تازه‌ای که آقای هویدا درمراسم آغاز بکار آن شرکت کرده بود از استادان ودانش‌ـ جویان‌و کارکنان دانشکده‌طبیعی دانشگاه تهران تشکیل‌شده‌است.

دبیر کل حزب رستاخیز ملت ایران اظهار داشت که این نخستین کانون حزبی است که شخصا در آن شرکت میکند و امیدوار است که درهمه مراحل در جریان فعالیت‌های این‌کانون قرار گیرد ودرگفت‌و شنود های آن شرکت کند .

در جریان بازدید دیروز هویدا از قسمت های مختلف دانشگاه تهران، گروهی‌از دانشجویان با نخست‌وزیر عکس یادگاری گرفتند.

در صورت تصویب در مجلس

کارت الکترال ضمیمه شناسنامه‌های جدید میشود

لایحه تغییر واصلاح قانون ثبت احوال کشور که برای شور دوم به کمیسیونهای مجلسین بازگردانده‌شده ، امروزدرجلسه‌ای باحضور حمیداسعدرزم‌آراء رئیس سازمان ثبت‌احوال کشور ، آگاه معاون پارلمانی و سیاسی وزارت کشور واعضای کمیسیون مجلسین مورد بررسی و تبادل‌نظر قرار گرفت ، برای تصویب نهائی به مجلس سنا فرستاده شود.

چندی قبل درجلسه‌علنی‌مجلس شورا ، چند پیشنهاد جدید در مورد این لایحه ازسوی نمایندگان عنوان شد. از جمله آنکه به شناسنامه های جدید ، کارت الکترال ، مخصوص شرکت در انتخابات‌نیزالصاق شود . همچنین محلی‌هم در شناسنامه‌ها به درج مذهب صاحب شناسنامه‌اختصاص یابد .

پیشنهادات مذکور به انضمام چند پیشنهاد اصلاحی دیگر از طرف نمایندگان به کمیسیون شور دوم داده شده است تا پس از بررسی تصمیم نهایی اتخاذ شود.

درلایحه قانونی جدید ثبت‌ـ احوال ، فصلی به مقررات کیفری ومجازات متخلفین اختصاص‌یافته است که ضمانت اجرائی بیشتری‌به آن میدهد . بعنوان مثال در ماده ۱۲ لایحه جدید ثبت‌احوال ،به پدر ومادر هرطفل ایرانی اعم از اینکه ایرانی یاخارجی باشند ، تکلیف شده ، ظرف ۱۵ روز پس‌از تولد ولادت طفل را به مامور ثبت احوال اعلام کنند . ولادت اطفال ایرانیهای مقیم خارج از کشوررا نیز باید ، بمامور کنسولی ایران در محل اقامت واگر نباشد به نزدیکترین ماموران کنسولی ویا ، سازمان ثبت احوال کشور اطلاع دهند . درغیر اینصورت به جزای نقدی از دویست تا ۵ هزار ریال محکوم خواهند شد واگر در مورد ولادت یامرگ یاهویت خلاف واقع اظهارکند از ۶۰ روز تاششماه حبس جنحه خواهند داشت .

همچنین به موجب مواد ۳۱تا ۳۴ لایحه ثبت احوال ،دارندگان دفاتر رسمی ازدواج وطلاق‌مکلفند، وقایع ازدواج و طلاق ورجوع‌را که دردفاتر مربوط ثبت میکنند ، درشناسنامه زوجین هم درج ، امضاء ومهرکنند وحداکثر ۱۵روز یکبار وقایع ازدواج و طلاق و رجوعی راکه در دفاتر به ثبت میرسد ، روی نمونه های مربوط تهیه و به ثبت احوال محل تحویل داده رسید ، بگیرند . ازدواج و طلاق ورجوع ایرانیان خارج از کشورهم بوسیله کنسولگریهای مربوط دردفاتری که ازطرف ثبت احوال تهیه میشود ،ثبت‌وهریکماه یکبار از طریق وزارت امورخارجه، بسازمان ثبت‌احوال‌کشور ،فرستاده میشود.

بااین ترتیب ، ازاین‌پس با گرفتن المثنی‌بوسیله مردیازنی ، اگرچنانچه ازدواج طلاق و یا اسامی فرزندان درالمثنی درج نشود ، بامراجعه به دفاتر ثبت‌ـ احوال که حاوی آمار ۱۵ روزه هستند ، میتوان به آسانی جلوی هرگونه تقلیب و تزویر راگرفت .

زیرا اگر ماموران دفاتر رسمی ثبت‌احوال از مقررات مزبور سربازنند مجازات خواهند شد، از طرف دیگر ، با اطلاع از محل سکونت هریک افراد چه مستاجر وچه موجر ، درشناسنامه کار دادگستری ، از نظر تجدیدمحکمه ومجهول‌المکان بودن افراد تاحدود زیادی تسهیل می‌شود ، وهرگونه تغییر محل سکونت به منزله اقامت قانونی محسوب خواهدشد . ضمن آنکه از لحاظ کنترل‌مهاجرت و جمعیت و تهیه آثار صحیح از ساکنان واقعی پایتخت وهریک از شهرهای ایران، کمک موثری خواهد بود .

۲ بازرس رشوه‌گیر اتاق اصناف دستگیر شدند

سخنگوی اتاق اصناف پایتخت اعلام کرد : اطلاع رسیده بود که۲ تن‌ازبازرسان شبکه نظارت اتاق قصد دارند از صاحب یک واحد صنعتی مبلغی اخاذی کنند ، بدنبال این اطلاع ، رئیس اتاق به گروهی از ماموران ماموریت داد که در این زمینه تحقیقات لازم را انجام دهند ،از سوی دیگر مبلغ مورد نظر این ۲ نفر تهیه‌شد و هنگامیکه‌توسط صاحب واحد صنعتی مورد نظر به‌آنها تحویل میشد توسط ماموران آگاهی‌دستگیر شدند. برای ۲ بازرس اتاق که رضا کلهر و جوادکدینه نام دارند پرونده‌ای تشکیل و به دادسرای تهران ارجاع شد .

دانشگاه بروجرد، سهرماه‌آینده دانشجو می‌پذیرد

بروجرد ـ خبرنگار اطلاعات: قرارداد ایجاد دانشگاه در بروجرد، با موافقت دانشگاه جندیشاپور اهواز، به امضا رسید .

دکتر فرحبخشیان استاندار لرستان، دیروز در بروجرد ، با اعلام این خبر، گفت: دکتر محجوبی که در اصل بروجردی است، به عنوان اولین رئیس دانشگاه بروجرد برگزیده شده وتا دو هفته دیگر به بروجرد می‌آید و اطلاعاتی در این‌زمینه دراختیار مردم خواهد گذاشت.

استاندار لرستان افزود :

ـ مساله زمین و استاد دو اصل مهم و مورد نیاز است که باید با مشارکت مردم‌توام باشد، تا مشکلاتی که در پیش است، از بین برود .

استاندار در پایان افزود : دانشگاه بروجرد، از ترم‌آینده با پذیرش دانشجو از بین جوانان لرستان فعالیت‌آموزشی خودرا شروع خواهد کرد.

روزنامه ندای ناسیونالیست

روز های چهارشنبه با مطالب تحلیلی منتشر میشود

دسته چك اینجانب سید ابراهیم اشرفی از حساب جاری شماره ۵۳۷ بانك پارس شعبه بندر پهلوی مفقود شده از درجه اعتبار ساقط است .

سید ابراهیم اشرفی

اطلاعات

تیتر ویژه برای ایرانیان مقیم خارج از کشور:

ایرانیان مقیم خارج از کشور از طریق اطلاعات هوائی‌درجریان اخبارورویدادهای کشورمان ایران قرار میگیرند و مشتاقانه این نشریه پرخبر و پرمطلب را مطالعه میکنند

آگهی تشکیل مجمع عمومی عادی

مجمع عمومی عادی صاحبان سهام شرکت سهامی عام‌سیمان فارس و خوزستان درساعت ۱۰صبح روز سه‌شنبه پانزدهم تیرماه ۲۵۳۵ در محل شرکت تهران‌ـ خیابان پهلوی ـچهارراه شاه کوچه سیمرغ شماره ۱۶ تشکیل میگردد از صاحبان سهام تقاضا میشود در موعد مقرر در جلسه حضور بهمرسانند .

دستور جلسه :

۱ـ استماع گزارش هیئت مدیره و بازرسان قانونی و حسابرسان رسمی .

۲ـ تصویب ترازنامه و حساب سود و زیان سال ۲۵۳۴

۳ـ انتخاب بازرسان اصلی و علی‌البدل.

۴ـ تعیین روزنامه کثیرالانتشار که آگهی های شرکت در آن درج میشود.

شرکت سهامی عام سیمان فارس و خوزستان

آ ـ ۸۶۸۴ ۱ـ۲

مجله دنیای ورزش

روزهای شنبه منتشر میشود

تکنولوگ

مشاوران مهندسی و صنعتی

وابسته به سازمان گسترش ونوسازی‌صنایع ایران با حقوق و مزایای عالی استخدام مینماید:

۱ـ منشی

باتحصیلات تخصصی‌و تسلط کامل بزبان‌انگلیسی

۲ـ ماشین‌نویس لاتین باتجربه

۳ـ ماشین‌نویس فارسی باتجربه

واجدین شرایط می‌توانندبخیابان پهلوی‌نبش جام جم مراجعه نمایند . تلفن ۲۹۴۱۱۱

ماسه سازکو

کارخانجات تولیدشن و ماسه شسته وشکسته ، دانه‌بندی شده

آماده تحویل درتمام ۲۴ ساعت

تلفن ۹۵۹۹۹۹

ایستگاه تهیه شن و ماسه

زد ماشین

(فیدر ـ سرند ـ اسکرابر ـ ماسه‌شور ـ تسمه‌نقاله ـ سنگ‌شکن)

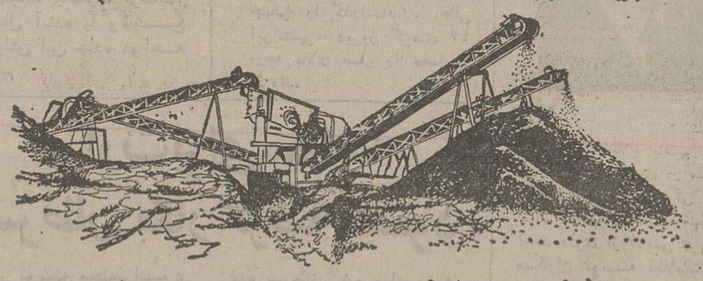

باظرفیت ودانه بندی های مختلف

آماده نصب وتحویل فوری درهرمنطقه

زد ماشین سازنده ماشین آلات راه‌سازی، ساختمانی و کشاورزی

خیابان سعدی جنوبی نبش آبانان تلفن : ۳۱۹۶۵۷-۳۰۲۵۲۲

سوزان هیوارد درگذشت

چشمان نافذی که‌برای ابد بسته‌شدولی‌اوفریادی بلند آوازه داشت:

میخواهم زنده بمانم

آغاز هشتمین هفته نمایش

فقط در سینماریولی

سینمای ممتاز و ۴ستاره ****

برنامه‌های تابستانی برای کودکان

استخر ـ زبان ـ اطلاعات عمومی ـ ورزش وبازی ـ باسرویس وغذا

تلفن ۶۴۲۹۰۵ و ۶۴۲۹۵۵

کولرگازی **فریجیدر** ساخت آمریکا

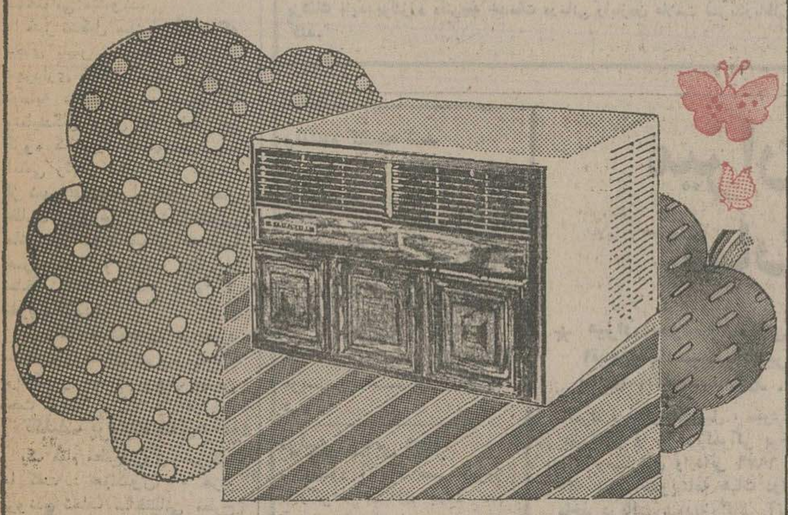

- کولر فریجیدر ـ باموتور مخصوص بی‌صدا بدون لرزش وقدرت خنك کنندگی فوق‌العاده وبادوام ترین کولر جهان.
- کولر فریجیدر ـ بافیلتر مخصوص هوای اطاق شما را ازهر گونه دود وگرد وغبار تصفیه نموده ورطوبت هوا راتنظیم میکند.
- کولر فریجیدر ـ با ترموستات اتوماتیك هوای اطاق را بدلخواه شما تنظیم میکند.
- کولر فریجیدر ـ باتکنیك پیشرفته جنرال موتورز وضمانت وسرویس مجهز.

FRIGIDAIRE GM

شرکت رانل فریگو

خیابان شاه جنب فروشگاه بزرگ ایران طبقه پنجم ساختمان امرسون تلفن ۶۶۷۱۲۴ ـ ۶۶۲۳۶۰

IRANSAM CO LTD

شماره ثبت ۱۶۶۲۰

بام خود را ایزوسیل کنید

قابل توجه:

مهندسین مشاور، اداره‌های مهندسی، دفاترمهندسی، دفاترمهندسی استان، اداره‌های مسکن وشهرسازی ساختمانی وآرشیتکتها، سینماها، هتلها، بیمارستانها، دانشگاهها، بانکها، سربازخانه‌ها ،انبارهای بزرگ، شرکتهای ساختمانی، کارخانه‌ها وصاحبان‌ساختمان، وزارتخانه‌ها و سازمانهای وابسته‌بدولت.

مشخصات فنی عایق رطوبت الاستیك ایزوسیل

شماره ثبت ۱۷۲۳۶

الف ـ ایزوسیل ، به خراب کردن بام احتیاجی ندارد.

ب ـ ایزوسیل ، سبك است وبین ۳ تا ۶ کیلوگرم درمترمربع فشار برسقف وارد میکند.

ج ـ ایزوسیل ، همیشه حالت کشش دارخود راحفظ میکند.

د ـ ایزوسیل ، از ۴۵- تا ۱۴۵ درجه سانتیگراد تحمل حرارت دارد.

ه ـ ایزوسیل ، بطورسرد روی اسفالت، بتون، موزائیك، شیروانی وکاهگل نصب میشود.

و ـ ایزوسیل ، بین ۳ تا ۱۰ سال تضمین رسیدگی فنی دارد.

مورد مصرف ایزوسیل : سقف، پی دیوار، استخر، لوله‌کشی درزانبساط

شرکت ایران. اس. ا. ام محدود شماره ثبت ۱۶۶۲۰

آماده انجام برنامه‌های بزرگ عایقکاری رطوبت درسراسر ایران میباشد.

قیمت ایزوسیل با نصب و تضمین فنی در تهران

" برای شهرستان ۲۵ تا ۸۰ ریال اضافه میگردد "

نوع	قیمت متر مربع بریال	مدت تضمین رسیدگی فنی
ایزوسیل ۳ لایه	۲۲۵	۳ سال
ایزوسیل ۴ لایه	۳۱۸	۵ سال
ایزوسیل ۵ لایه	۳۹۶	۷ سال
ایزوسیل ۶ لایه	۴۶۳	۱۰ سال

ایزوسیل ماستیك برای درزگیری لوله، کانال، شکافهای عمودی و افقی مقاوم به‌گرما، اسید و قلیا.

لاله زار نو ساختمان شماره ۳ البرز ـ صندوق پستی : ۱۷۸۱ تلفن : ۳۱۱۱۸۱ ـ ۳۱۱۱۸۴ ـ ۳۱۵۳۶۵

نمونه واطلاعات فنی آماده است، نماینده فعال ومعتبر میپذیریم.

اخبار ایران و جهان

با ایجاد سازمان جدیدی در شهرداری

هیچ ساختمانی به استناد ماده ۱۰۰ خراب نمیشود

★ به صاحبان پرونده های موجود در کمیسیون ماده صد اغماض میشود

باتاسیس یکسازمان ویژه‌در شهرداری پایتخت، از این پس عملیات‌ساختمانی‌بناهای دردست احداث دقیقا مورد کنترل قرار میگیرد و بدینجهت هیچ‌ساختمان جدیدی به استناد ماده ۱۰۰ تخریب نخواهد شد.

در این سازمان گروهی از مهندسین وکارشناسان فعالیت میکنند و تمام مراحل کار ،از لحظه بی‌کنی تا زمان تحویل‌کامل بنا را زیر نظر میگیرند و هرگاه تخلفی مشاهده کنند، تا زمانیکه ساختمان کننده آنرا اصلاح‌نکند و مشخصات ساختمان را با جزئیات نقشه ساختمان تطبیق ندهد، مانع ادامه عملیات ساختمانی میشوند.

خبر تشکیل سازمان جدید که بجای پلیس منطقه ساختمان شهرداری تشکیل شده، درپی توصیه دیشب گروه سناتورها ونمایندگان تهران اعلام شد .این گروه که بریاست مهندس‌شریف امامی رئیس سنا جلسه کردند، از شهرداری خواستند با اعمال نظارت دقیق بر عملیات‌ساختمانی مانع آن شود تابنائی که با صرف نیرو و هزینه مملکت ساخته شده به‌استناد ماده۱۰۰ تخریب گردد.

این گروه همچنین در مورد مشکلات و مسائل تهران، ازجمله ترافیک و فاضلاب‌جنوب تهران بحث کردند.

تکلیف پرونده های‌موجود

یک مقام مطلع‌امروز بخبرنگار ما گفت : هم‌اکنون ۵ هزار پرونده تخلف ساختمانی مطرح است که کمیسیون ماده ۱۰۰ باید در باره آنها تصمیم بگیرد ورای بدهد، از آنجا که هدف جلوگیری از نابودشدن امکانات و سرمایه کشور است، سعی خواهد شد در مورد تخلفات جزئی با جریمه کردن متخلف، نسبت به او اغماض شود ودر مواردی نیز که تخلف قابل اصلاح باشد مالک را تشویق به‌اصلاح ساختمان کنند. امادر مواردی که تخلف به نقشه‌جامع شهر لطمه می‌زند کمیسیون‌تا زمان اعلام تصمیمات جدیددولت و قوه مقننه جز رعایت مقررات قانونی چاره‌ای ندارد. اما دراین موردهم به گفته آگاهان تخریب اینگونه بناها حتی‌الامکان به تعویق خواهد افتاد.

مراحل چهارگانه

از این پس مهندسین سازمان تازه شهرداری بنای یکساختمان را در چهار مرحله بشرح زیر کنترل خواهند کرد.

در مرحله اول هر مالکبرای گرفتن پروانه ساختمان بشهرسازی منطقه مراجعه میکند وبا عرضه مدارک لازم، اجازه‌کندن وگودبرداری میگیرد. در پایان گودبرداری، مهندس ناظر پس از مطابقت نقشه وپروانه صادره با پی‌کنده شده ، صحت این مرحله را پشت پروانه تصدیق میکند.

در مرحله دوم، پس ازپایان اسکلت ساختمان طبقه اول،بار دیگر مهندس ناظر، استحکام ودرستی آنرا تایید میکند. پس از پایان مرحله سوم یعنی‌سفت‌کاری ساختمان کنترل لازم از لحاظ عملیات ساختمانی بوسیله مهندس صورت میگیرد وعملیات ساختمان وارد مرحله چهارم یعنی نازک‌کاری و روسازی میشود.

در این موقع مهندس ناظر باتوجه به‌اصول بهداشتی و استحکام ساختمان و رعایت اصول فنی و ضوابط شهرسازی گواهینامه پایان‌ساختمان صادر می‌کند.

پزشکان در ساعات اداری نباید ویزیت بگیرند

وزیر تندرستی ورفاه اجتماعی امروز دربخشنامه‌ای به پزشکان موسسات دولتی که‌درساعات اداری برای معاینه بیمار ورقه‌زرددفترچه خدمات درمانی رابرمی‌دارند، اخطار کردکه تحت تعقیب جزایی قرار میگیرند.

دراین بخشنامه یادآوری شده‌که پزشکان شاغل در موسسات درمانی دولتی و وابسته‌به دولت درصورتیکه بیماران بیمه‌شده رادر ساعات اداری مورد معاینه‌قرار دهند، نبایدازحق درمان سازمان خدمات درمانی که‌ماخذآن ورقه‌زرد دفترچه بیمه‌شده است استفاده کنند.در صورتیکه‌پزشکی بهنگام معاینه در موسسه درمانی دولتی اقدام به برداشتن برك زرد کندبعنوان دریافت دستمزد بدون مجوزتحت‌تعقیب قرار خواهدگرفت.

در مواردی‌که بیمه‌شده دراین موسسات‌به‌پزشك مراجعه‌میکند پزشك باید برك‌زرد دفترچه خدمات درمانی رابازدن علامت ضربدرباطل کند.

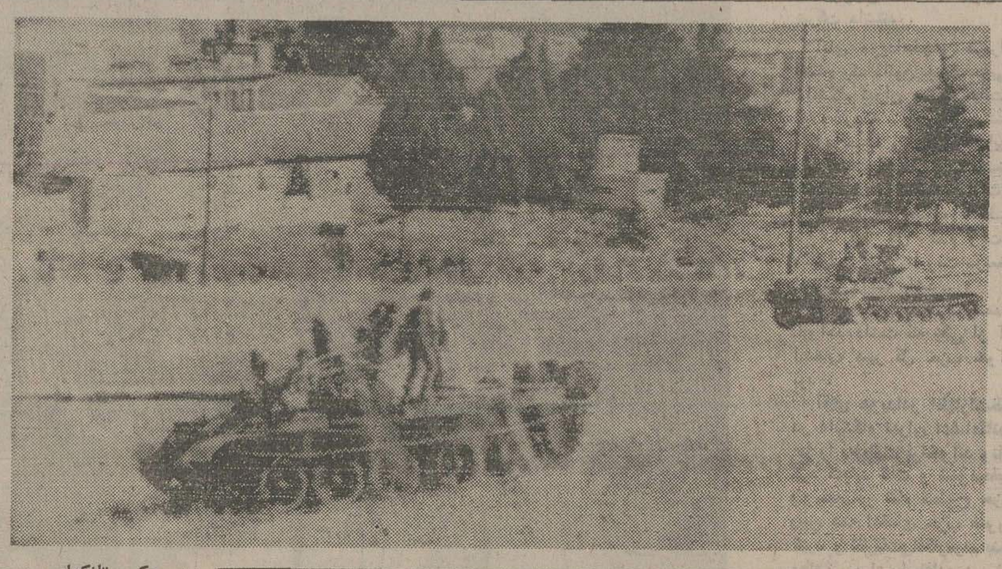

در عکس تانکهای سوریه در شهر زحله که از مراکز قدرت چپگرایان لبنانی است دیده میشود . ظرف ۲٤ ساعت‌گذشته سوریه در حدود ۲٦ تانک وارد لبنان کرده است .
عکس رادیوئی آسوشیتدپرس

میزان سود بازرگانی اتومبیلهای فیات ـ اپل ـ بی.ام.و اعلام شد

★ میزان سود بازرگانی اتومبیلها نسبت به‌تغییرات ارزها ، تفاوت میکند .

گمرك ترخیص اتومبیل ، سود بازرگانی و حقوق گمرکی برخی از اتومبیل‌های وارداتی ۱۹۷٦ را که طبق تصویبنامه هیات دولت ماخذ دریافت سودبازرگانی آنها ٦۰ درصد ارزش‌سیف تعیین‌شده است اعلام کرد.

سود بازرگانی‌و حقوق‌گمرکی این اتومبیل ها بشرح زیراست:
پژو ۵۰٤ ال ـ۲۱۷ هزارریال، فیات «جی‌ـال‌ـاف» ۱۳۲ ـ۱٦۰۰ـ ۲۲۰ هزار ریال، فیات «جی‌ـال‌ـاف» ۱۳۲ـ ۱۸۰۰ـ ۲۳۱ هزارریال فیات «اس ٤ ۱۳۱ ـ ۱٦۰۰ـ۲۱۱ هزارو پانصد ریال.

ماخذ محاسبه ارزش اتومبیل های‌پژو و فیات دلار میباشد ، زیراقیمت صادراتی آنها به دلار در اختیار گمرك قرار گرفته‌است.

قیمت هر دلار برای محاسبه سود بازرگانی وحقوق گمرکی‌پژو وفیات ۷۰٫٦۰ ریال بوده است.

سود بازرگانی و حقوق گمرکی اتومبیل های «ب‌ـام ـو» و «فورد تانوس ـ« اپل »و «فولکس واگن» نیز براساس مارك ۲۷٫٤۰ ریال محاسبه شده است

سود بازرگانی و حقوق‌گمرکی بی‌ـام‌ـو ۵۱۸ ـ۲۷۰ هزار ریال. اپل رکورد ۱۷۰۰ ـ۳٤۷ هزارو ٤۰۰ ریال ، فولکس واگن پاساد‌ـال‌ـاف ۳٤۰ هزار ریال، تعیین شده است .

سود بازرگانی و حقوق‌گمرکی اتومبیل های فوق نخست این که بدون تجهیزات و لوازم اضافی مانند کولر ـبخاری و رادیو و دیگر لوازم اضافی برآورد شده درثانی چون ارزش صادراتی اتومبیل به قیمت ارز در تاریخ ترخیص بریال محاسبه میشود ، نمیتواند بدون نوسان باشد . ازاینرو سود بازرگانی و حقوق گمرکی قطعی اتومبیل بستگی به قیمت ارز در تاریخ ترخیص‌دارد.

ایران ۱۰ نوع آنتی بیوتیک میسازد

درصورت تصویب یک طرح ،درایران آنتی‌بیوتیک درایران ساخته میشود مدتی پیش‌کمپانی اترال سپاس پرتغال‌پیشنهادی در زمینه‌تاسیس یک کارخانه آنتی‌بیوتیک در ایران به شرکت بهداشت عمرانی داده شده بود . در این پیشنهاد مقامات‌شرکت نامبرده تشکیل یک کارخانه تولید آنتی‌بیوتیک با سرمایه مشترک ایران وپرتغال را پیشنهاد کرده بودند . برای بررسی این پیشنهاد هفته گذشته دکتر سید محمد طباطبائی معاون وزارت تندرستی و دکتر ابو الحسن ظریفی مدیرکل آزمایشگاه های وزارت تندرستی و رفاه با همراهی کارشناسان شرکت نامبرده ، به‌کشورپرتغال عزیمت کردند تا از نزدیک قابلیت و صلاحیت علمی کارخانه مزبور را بررسی کنند . این هیئت یک هفته‌در پرتغال و اسپانیااز نزدیک بانحوه تولیدآنتی‌بیوتیک در کمپانی مزبور که در این دو کشور فعالیت دارد ، آشنائی حاصل کردندهیئت مزبور پس از مراجعت گزارش جامعی در مورد فعالیت های کارخانه اترال سپاس در زمینه تهیه آنتی بیوتیک تسلیم دکتر شیخ‌الاسلام‌زاده‌وزیر تندرستی ورفاه کردند در صورت تصویب این گزارش ، برای اولین بار در ایران آنتی‌بیوتیک کداز پایه های اساسی صنعت‌دارو سازی است ساخته خواهد شد .

در حال حاضر کلیه مواد اولیه آنتی‌بیوتیک های مورد نیاز موسسات دارو سازی ایران از خارج وارد میشود . تولید ده نوع آنتی‌بیوتیک مختلف رادر کارخانه اترال سپاس در پیشنهاد خود مرحله اول به ایران داده است .

مفتی‌اعظم یمن وارد تهران شد

آقای زواره مفتی اعظم یمن بدعوت سازمان اوقاف دیشب وارد تهران شد و مورداستقبال محمد حسین احمدی معاون نخست وزیر و سرپرست‌اوقاف قرار گرفت ، آقای زواره در مدت اقامت‌خود در تهران با چندتن از روحانیون‌و مقامات اوقاف ملاقات‌و گفتگو خواهد کرد.

راننده کشته شد

دلیجان ـدریك حادثه‌رانندگی در نزدیکی دلیجان راننده یك پیکان کشته شد اتوبوس ۱٦٦۵۱ تهران ـالف برانندگی محمد جلیلی‌وند در ۱۲ کیلو متری‌دلیجان باپیکان ۲۱۳۵۱ تهران ـع که‌از قم عازم‌دلیجان بود بشدت تصادف کرد.

دراین حادثه احمد باقر عربستانی راننده پیکان کشته شد .

اولین قربانی دریا

محمود آباد : عصر دیروز کارگر۲۵ ساله‌ای بعلت عدم آشنائی به فن شنا دردریای خزر و در منطقه محمود آباد غرق شد.

وی علی امیری نام داشت و اهل رومستای «حفظ‌آباد» اردبیل بود .جنازه این جوان پس از انجام تشریفات قانونی به بستگانش تحویل گردید.

قطع آب در آبادان

آبادان ـامروز برای چندمین بارآب قسمتی‌از جنوب شهر آبادان قطع شد.

علت قطع آب معلوم نیست. این مسئله چند روزی است که اهالی آبادان را باگرمای شدید این شهر بشدت‌ناراحت کرده است.

ماهی‌فاسدکودکی‌راکشت

رشت :حسین اسلام‌پرست ۷ساله و اعضای خانواده‌اش که براثر خوردن ماهی فاسد«اوزن برون» دچار مسمومیت شده بودند به بیمارستان «پورسینا» رشت انتقال یافتند .ولی‌حسین بعلت مسمومیت زیاددر گذشت.

دستبرد به‌فروشگاه‌تعاونی

شهرری ـ شب گذشته فروشگاه‌شماره ۵۱ تعاونی شهر وروستاشهر ری مورد دستبرد قرار گرفت .

سارق و یا سارقین با شکستن شیشه‌و اردفروشگاه شده‌و مقداری از اجناس آنرا بسرقت بردند .

سهل‌انگاری و توبیخ

خرم‌آباد ـ مدیر و ٦ آموزگار یکی‌از مدارس خرم‌آباد به اتهام سهل‌انگاری درانجام وظایف به محل دیگری انتقال‌یافتند و امور دبستان به سپاهیان دانش واگذار شد .

این دستور را استاندار لرستان هنگام بازدید از دبستان «معرفت » پل هرو خرم‌آباد‌صادر کرد .

والدهایم: شاهنشاه ایران همیشه به‌هدفهای سازمان ملل کمك فرمودند

پیام شاهنشاه آریامهر که دیروز در کنفرانس اسکان بشر توسط وزیر مسکن و شهر سازی قرائت شد با استقبال فراوان وبی‌نظیر کلیه نمایندگان وتماشاچیان حاضر در کنفرانس روبرو شد .

کورت‌والدهایم‌دبیر کل‌سازمان ملل متحد که در کنفرانس‌اسکان شرکت داشت طی گفتگوئی با خبرنگار رادیو تلویزیون ایران درباره پیام شاهنشاه آریامهر اظهار نظر کرد و گفت پیام شاهنشاه ایران بسیار جالب‌بود کورت‌والدهایم اظهار داشت شاهنشاه آریامهر و دولت‌ایران تحت رهبریهای معظم‌له همیشه به هدفهای سازمان ملل متحد کمك‌های پر ارزشی فرموده‌اند.

دبیر کل سازمان ملل متحد‌در پایان مصاحبه افزود ما روی کمك به کشورهای در حال توسعه تکیه می‌کنیم تا به این ترتیب به بهبود شرایط زندگی مردم جهان کمك شود.

پروانه بیمارستان شهرام لغو شد

پروانه بیمارستان شهرام بعلت‌تخلفات فراوان لغو شد و اداره امور آن را تا تعیین تکلیف قطعی ، وزارت تندرستی و رفاه بعهده گرفت. این بیمارستان با کمك‌وزارت بهداری احداث شده بود.

دکتر اسدنیلی آرام معاون وزارت‌تندرستی‌و رفاه‌اجتماعی درجلسه عصر دیروزنمایندگان سازمان کارگران ایران و مدیران مناطق‌پزشکی ودرمانی استان تهران‌اعلام کرد :بعلت تخلف از مقررات ودستورهای وزارت تندرستی‌ورفاه،پروانه بیمارستان شهرام تهران لغو شد امروزنیزمقام‌های‌آگاه‌گفتند شورایعالی پزشکی وزارت تندرستی و رفاه امروز در جلسه‌ای تکلیف‌اداره‌بیمارستان را تعیین خواهد کرد.

درحال حاضرتاتعیین تکلیف بیمارستان ، انجام امور آن بوسیله وزارت تندرستی ورفاه انجام‌خواهد شد.

بیمارستان شهرام یکی از بیمارستانهائی است که ظرف ده سال گذشته با اخذوام از وزارت بهداری احداث شده است یک مقام آگاه در مورد تخلفات‌این‌بیمارستان گفت طبق مقررات پزشکان سهام دار بیمارستان باید بطور تمام‌وقت باشند ولی این پزشکان نیمه وقت دربیمارستان‌کارمی‌کردند ازسوی دیگر برخلاف مقررات شرکای بیمارستان اخیراقدام به‌گرفتن شریک غیر پزشک وتاجر کرده بودند.

فروش بلیط مسابقه ایران و عراق

بلیطهای مسابقه فوتبال ایران وعراق در کادربازی های جام ملت های آسیا امروز و فردادرامجدیه فروخته میشود.این مسابقه ٦ بعداز ظهر جمعه در استادیوم آریامهر انجام خواهد گرفت .

جت های سوریه آماده بمباران لبنان شدند

بیروت ـ آسوشیتدپرس ـ سوریه نیروی هوائی خود را بحال آماده‌باش درآورد تا در صورت لزوم برای حمایت از ارتش زمینی این کشور در لبنان وارد عمل شود . نیرو های سوریه تا ظهر امروزمناطق بسیاری و از جمله بندر صیدا و پالایشگاه نفت آن را اشغال کردند . منابع عرب اعلام‌کردند که حدود یکصد فروند از هواپیما های میگ ۲۱ سوریه و بمب‌افکن های « سوخوی» برای حمله به لبنان آماده شده‌اند تا هرگونه مقاومت فلسطینی‌ها و چپگرایان‌لبنان را درهم بکوبند .

درتهران رگبارمیبارد

بواسطه نفوذ یك سیستم هوای باران‌زای مدیترانه‌ای به آسمان ایران ،امشب هوای مناطق غرب وپایتخت‌دستخوش ناپایداری میشود و براساس پیش‌بینی هواشناسی احتمال دارد در تهران رگباری که‌توام بابادشدید است ریزش کند.

گزارش هواشناسی درمورد گرم ترین و سردترین شهر های کشور حاکیست در حالی که مردم همدان دیشب شب خنکی را گذراندند ، اهالی ایرانشهر دیروز گرمای ٤۷ درجه بالای صفر را تحمل‌می کردند.

بقیه پول را هم خرج هراز کنید

دیروز در جلسه علنی مجلس شورایملی دکتر لطف‌الله رئیسی‌ضمن‌قدردانی از دولت برای تامین ۷۰۰ میلیون ریال از یکهزار و چهل میلیون تومانی که سال گذشته برای مرمت‌راه هراز به تصویب رسیده است ،از وزیر راه خواست که این مبلغ را حتما برای مرمت‌جاده بمصرف برساند، تا سال آینده با وقایع دلخراش این جاده مواجه نگردیم .

درگذشت مهندس احمد علوی

باتاسف اطلاع یافتیم دکتر مهندس احمد علوی در سن۷٤ سالگی بدرود زندگی گفته است شادروان دکتر، مهندس احمد علوی از قدیمی ترین همکاران موسسه اطلاعات واز نویسندگان برجسته ایران‌بود. وی سالیان دراز درکنار کار های دولتی در دانشگاه تهران وپلی تکنیك تدریس میکرد و از آن مرحوم تالیفات‌ارزنده‌ای نیز باقیمانده است.

درگذشت دکتر مهندس احمدعلوی را به همسر آن شادروان بانو اعظم نیکزاده و فرزندانش ماندان‌علوی، مهندس فرامرز علوی، مهندس منوچهر علوی ومهندس خسرو علوی تسلیت میدهیم .

حرارت برای معالجه سرطان بکار گرفته میشود

بنابر نوشته مجله‌فرانسوی «اکسپرس» پزشکان آمریکائی و فرانسوی میکوشند که از «حرارت» علیه بیماری سرطان استفاده کنند .

دکتر «هری‌لوین» آمریکایی گفته است که با استفاده از حرارت ، تاکنون ۲۱ بیماررا در مرکز پزشکی دانشگاه نیویورک در بروکلین مداوا کرده و غده های سرطانی را کوچک کرده است . همین پزشک گفته است : وقتی یک غده سرطانی نیم ساعت در حرارت ٤۱ درجه قرار بگیرد، بدخیمی آن کاهش می یابد و اینک‌مسئله‌مهم‌تدارک وسیله‌یی است که انسان رااز این‌مقدار حرارت در امان نگه دارد .

برای کاهش این‌خطر، دکتر « جان استلن » پزشک بیمارستان « سنت جوزف» در هوستون ،فقط خون‌راحرارت داده است . وی از ۷ سال پیش ، بدین طریق ، پاره‌یی از سرطان‌های پوست‌رادرمان کرده است .

حمله رهبر حزب منحله توده به ایران

ایرج اسکندری در کنگره‌حزب سوسیالیست متحده جمهوری دموکراتیک آلمان بعنوان دبیر اول کمیته مرکزی حزب منحله توده ایران نطقی ایراد کرد که متن آن چنین است:

رفقا و دوستان گرامی

بنام کمیته مرکزی حزب‌توده ایران‌که‌حزب مارکسیست‌لنینیست طبقه کارگر ایران میباشد بشما درود میفرستم وبمناسبت نهمین کنگره حزبی حزب سوسیالیست متحده آلمان که رویداد مهمی برای ملت آلمان دموکراتیک میباشد صمیمانه تبریک میگویم.

من مایلم درودها و تبریکات خودمان را همراه با تشکر صادقانه برای پذیرائی که ازما بعمل آمد ابراز دارم.

شرکت در نهمین کنگره حزب سوسیالیست متحده برای‌ما یک تجربه مهمی‌بود. خاصه از این جهت که ما شاهد بیلان‌موفقیت آمیز یک سیاست علمی و انقلابی بودیم. با شادمانی و رضایت مشاهده کردیم که جمهوری دموکراتیک آلمان‌در راه‌کمونیسم در تمام زمینه‌های زندگی با موفقیت توسعه می‌یابد و اتحاد خودرابا کشورهای سوسیالیست بویژه با شوروی پرافتخار و سایر ضد امپریالیست‌ها ونیرو های مترقی جهان بیش از پیش محکم میسازد و همبستگی خود را با سازمان‌های آزادیبخش تقویت نموده و وجود قدرت وسیاست‌صلح‌آلمان دموکراتیک برای تشنج‌زدائی وحفظ صلح در اروپا و در تمام جهان موثر بوده است.

پیشرفت‌های آلمان‌دموکراتیک در تقویت جامعه کشورهای سوسیالیست ودرنتیجه بیشتر‌توازن‌قوابنفع‌نیروهای‌مسلح‌و سوسیالیسم سهم خودرا ادانموده وبرای ملت‌ایران نیز که‌درشرایط مشکل‌و پیچیده با امپریالیسم و ارتجاع وبرای استقلال ملی و دموکراسی و پیشرفت اجتماعی مبارزه میکند کمك‌و پشتیبانی بزرگی میباشند .

دراین‌ایران ترور و خفقان حکومت میکندو هیچگونه جائی برای هر گونه فعالیت دموکراتیك وترقی وجود نداردو بر عکس هرگونه فعالیت مخالف نه تنها از ناحیه کمونیسم، بلکه ازطرف‌دموکرات هاولیبرال هاو ناسیونالیست ها ومراکز مذهبی باتعقیب و زندان وشکنجه وقتل و خفقان پاسخ‌داده میشودو اینها وسائلی هستندکه به امپریالیست ها و در راس‌آنها امپریالیسم امریکا امکان میدهد بدون مانع، منابع طبیعی بویژه نفت پربهای ما رااز دستمان‌خارج کنندو موقع سوق‌الجیشی خودرا درخلیج فارس نگاهداری نمایند.

ما اطمینان داریم که ملت‌ایران دراین مبارزه علیه امپریالیسم و ارتجاع روی همبستگی فعال‌تمام کمونیست ها و جنبش جهانی کارگری کشورهای سوسیالیست میتواند حساب کند باین جهت شادمانی خودرا از موفقیت ها و پیشرفت های آلمان دموکراتیك که‌جزو لاینجزای جامعه کشورهای سوسیالیست میباشد ابراز می‌داریم.

رفقاو دوستان گرامی!

ماهمه میدانیم که این‌سیاست علمی وانقلابی وبیلان موفقیت‌آمیز مدیون حزب سوسیالیست‌متحده آلمان دموکراتیك میباشد که‌در سایه فداکاری به مارکسیسم ـ لنینیسم و پرولتاریای بین‌المللی توانسته است‌نیروی‌ملت راتجهیز کند. سازمان بدهدو بنفع مردم و برای توسعه سوسیالیسم‌وحفظ صلح بکاربه‌بندد . بین کوشش های ایران وآلمان بویژه بین حزب توده ایران و حزب سوسیالیست متحده روابط سنتی ، دوستی و اتحاد وجود دارد ،ما با اتکاء باین سنت مشترکا مبارزه میکنیم وبراساس مارکسیسم لنینیسم و پرولتاریای بین‌المللی علیه هرگونه ضد کمونیست وضدیت با شوروی از جمله با مائوئیسم وبرای‌پی‌شائبه بودن مسلك انقلابی وعلمی خود مبارزه میکنیم .ما مشترکا برای تقویت وقدرت جنبش بین‌المللی کمونیسم که قوی‌ترین و متنفذترین جنبش انقلابی عصر ما می باشد و درمرکز آن‌حزب‌پرافتخار لنین قرار داردمبارزه میکنیم.

بارجاء واثق و بهترین آرزوها برای پیشرفت های بیشتر بشما خطاب میکنم.

زنده‌باد آلمان‌دموکراتیك‌اولین کشور حزب کارگران‌و کشاورزان سوسیالیست درخاك آلمان،زنده باد حزب سوسیالیست متحده ، رهبر نیروی انقلابی در آلمان دموکراتیك،زنده‌باد اتحادوبرادری بین حزب توده ایران و حزب سوسیالیست متحده. زنده باد کمونیسم.

اظهارات ایرج اسکندری در روزنامه آلمان‌نوین ارگان‌رسمی حزب سوسیالیست متحده‌منعکس گردیده‌و در روزنامه غیر حزبی منتشر نشده است.

خبرهای کوتاه

شرفیابی

شاهنشاه آریامهر پیش‌از ظهر امروز کاردینال‌پیه‌دولی نماینده پاپ پل ششم رهبر کاتولیک های جهان را در کاخ نیاوران به حضور پذیرفتند .

در این شرفیابی آقای محمد حسین احمدی معاون نخست وزیر و سرپرست سازمان اوقاف کشوروسفیر واتیکان‌در دربارشاهنشاهی نیز افتخار حضور داشتند.

★★★

شاهنشاه آریامهر پیش‌از ظهر امروز وزیر تحقیقات علمی ایتالیارادر کاخ‌نیاوران به حضور پذیرفتند.

دراین‌شرفیابی سفیرایتالیا در دربار شاهنشاهی نیز افتخار حضور داشت .

پیام تبریك

ازجانب شاهنشاه آریامهر بمناسبت سالگرد تاسیس جمهوری‌ایتالیا پیام تبریکی به حضرت جووانی‌لئونه رئیس جمهوری ایتالیا ،به ام مخابره شد.

اهداء جوائز به محققان ایرانی

دانشگاه تهران با اجرای ۱٦۵ طرح تحقیقاتی از٤۸۵ طرح که به شورای توسعه وتشویق پژوهش های علمی کشور ارائه شده بود بین دانشگاهها و سازمانهای دولتی به مقام اول نائل گردید. در مراسم ویژه‌ای‌که در وزارت علوم وآموزش عالی به این مناسبت برپاشد به مجریان۱۵ طرح‌تحقیقاتی که مجریان ۱۱ طرح تحقیقاتی آن به شرح زیر ازاعضاءهیئت علمی دانشگاه تهران بوده است جوائزی اهداء شد: علی‌نیک خواه، اصغر حسین ـ بهمن یزدی صمدی ـ عباس علی‌زالی ـ مرادعلی زهری ، هوشنگ ساعدی ، محمود شجاعی محمدجعفر مراد اسحاقی ، احمدصرافی ، ناصرسعادت لاجوری ، کیانوش سعادتی دکتر غلامحسین دیالمه و دکتر هماگل گلاب ، دکتر مسلم بهادری ، دکتر پرویز بهادری ، دکتر الکساندر باقدیان ، دکتر ثریاکامیاب تهرانی ، دکترگیتی‌نوذری.

اختلال تلفنهای ۳و۷

بمنظور تقویت ارتباط تلفنی مناطق عشرت‌آباد واکباتان ، و بهبود شماره گیری برای مکالمات تلفنی مشترکان‌مناطق مزبور ، کابلهای ارتباطی‌شماره تلفن هایی که با عدد ۳و ۷ شروع میشود تقویت خواهد شد، به‌این ترتیب از ساعت۲۰ امروز تاساعت ده بامداد فردا در شماره‌گیری ومکالمات‌تلفنی مشترکانی که شماره تلفن ـ هایشان با۳ و۷ آغاز میشود اختلالاتی پدید خواهدآمد.

وزیرعلوم وفرهنك‌ایتالیا به تهران آمد

دیشب«نارپودینی» وزیر تحقیقات علوم و فرهنگ ایتالیا در راس یک هیئت۹ نفری از شخصیت های بلند پایه علمی وباتفاق چند تن ازروزنامه نگاران‌ونمایندگان بخش خصوصی ایتالیاوارد تهران شد .

این هیئت در مراسم‌گشایش نمایشگاه علوم تکنولوژی ایتالیا که توسط علیاحضرت شهبانوی ایران در محل دانشگاه تهران افتتاح می‌شود شرکت خواهندجست.

۱۷ کانون‌حزبی‌دانشجوئی

دانشجویان عضو ستاد مبارزه با گرانفروشی حزب رستاخیز ملت ایران در یک اجتماع ، ۱۷ کانون حزبی دانشجوئی تشکیل دادند . این دانشجویان‌ازدانشکده‌ها و مدارس عالی مختلف هستند که با عنوان‌بازرسان ستاد مبارزه با گرانفروشی در حزب فعالیت دارند .

در کانون شماره یک‌ایرج علومی رئیس ستاد مبارزه با گرانفروشی رئیس ، جمشید سنائی و جمشید یمنی نو اب رئیس شدند .

در ۱٦ کانون دیگر دانشجویان دانشگاهها و مدارس عالی مختلف سمت های ریاست احرازکرده‌اند.

مشاور هیئت نمایندگی

در شصت و یکمین‌کنفرانس بین‌المللی کارکه‌از امروزدر ژنو تشکیل میشود ، یک گروه از نمایندگان‌کارفرمایان نیز در جمع هیئت نمایندگی ایران شرکت مینمایند .

آقای حسن بقائی نائینی که بعنوان مشاور این گروه انتخاب شده است برای شرکت در جلسات کنفرانس بین‌المللی کار به ژنو عزیمت کرد .

★★★

آقای خداداد رفیع رئیس کل سازمان صنایع دستی ایران بمنظور شرکت در کنفرانس جهانی صنایع‌دستی به مکزیکو سیتی عزیمت‌کرد.

والاحضرت شاهپور عبدالرضا به‌نیویورك رفتند

حسب‌الامرشاهنشاه آریامهر والاحضرت‌شاهپورعبدالرضا پهلوی ریاست شورای عالی حفاظت‌محیط زیست‌بمنظور اعطای جایزه بین‌المللی پهلوی برای حفاظت زیست در خاتمه اجلاسیه مجمع عمومی شورای بین‌المللی حفاظت از حیات وحش که در بلژیک تشکیل شده بود، از اروپا عازم نیویورك شدند .

وزیر فرهنك وهنررئیس یك کانون حزبی شد

در اجتماع دیروز کارکنان وزارت فرهنگ‌و هنر ، پهلبدبا اشاره به بیانات شاهنشاه آریامهر در زمینه شرکت‌مردم در فعالیت های حزبی گفت : تشکیل حزب رستاخیز صرفا بر مبنای افکار ملی و ناسیونالیستی شاهنشاه بوجود آمده است و در کانون های حزبی همه باهم برابرند وباید در جلسات گفت‌و شنودوتبادل افکار، استعدادهای نهفته‌بروز پیداکنند.

آنگاه برای انتخاب هیئت رئیسه کانون اخذرای بعمل آمدو در نتیجه مهرداد پهلبد بسمت رئیس ، چنگیز پهلوان و حمید زرین افسر (نواب رئیس)ـمهرالسادات حسینیان و عزیزاله بیضائی (منشی) این کانون جدید شدند.خانم منیر وکیلی ، حمید قنبری‌و رضا انوری به پیشنهاد رئیس کانون بسمت مشاوران معرفی شدند.

«اکمل »مقام‌سفیری گرفت

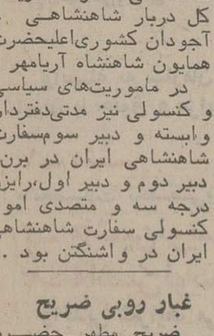

در شرفیابی دیروز آقای عباسعلی خلعتبری وزیر خارجه آقای خسرو اکمل معاون کل تشریفات دربار شاهنشاهی به سمت سفیر بحضور ملوکانه معرفی شد.

خسرو اکمل به سال۱۳۱۳ متولد شد و پس از اخذ دکترای حقوق وارد خدمت در وزارت خارجه گردید. مشاغل وی‌بترتیب عبارت‌بود از :

عضو اداره گذرنامه و روادید ـ کارمند اداره محرمانه ـ کارمنداداره دوم سیاسی ـ دبیر مخصوص معاون سیاسی و پارلمانی‌ـ کارمند دبیرخانه مخصوص وزیرـرئیس تشریفات دربار شاهنشاهی‌ـ معاونت‌تشریفات کل دربار شاهنشاهی ـ آجودان کشوری‌اعلیحضرت همایون شاهنشاه آریامهر .

در ماموریت‌های سیاسی و کنسولی نیز مدتی‌دفتردار وابسته و دبیر سوم‌سفارت شاهنشاهی ایران در برن‌ـ دبیر دوم و دبیر اول،رایزن درجه سه و متصدی امور کنسولی سفارت شاهنشاهی ایران در واشنگتن بود .

غبار روبی ضریح

ضریح مطهر حضرت معصومه علیهاسلام،بامداد امروز طی‌آیین ویژه‌ای،غبار روبی شد و وجوه نقدی وجنس درکیسه های مخصوص جمع آوری و لاکومهرشدتا پس‌ازشمارش درکمیسیون مربوطه ، به حساب آستانه‌مقدسه دربانک واریز شود.

مقررات ویژه پلیس‌راه برای‌جاده‌های‌شمال

پلیس راه ژاندارمری برای جلوگیری از بروز حوادث رانندگی در جاده های‌شمال ، مقررات تابستانی ویژه‌ای رااز روز ۱٤ خردادجاری «پس‌فردا» دراین جاده ها اجرا میکند.

در اجرای این برنامه،پلیس راه علاوه بر کنترل سرعت وسائط نقلیه ، وعده‌سرنشینان آنها ، حرکت وسائط نقلیه سنگین ـتریلر وکامیون‌ـ را از ساعت ۵صبح تا۹ شب‌روز های تعطیل ممنوع کرده‌است. این ممنوعیت‌فقط شامل کامیون های حامل مواد سوختی نمی شود.

دوره آموزش بزرگسالان

اداره کل آموزش‌ـ بزرگسالان وزارت‌آموزش وپرورش اعلام کردمدارس راهنمائی تحصیلی که بخواهند دوره آموزش بزرگسالان دایر کنند باید تاپانزدهم‌مردادماه‌تقاضانامه خود را تسلیم دارند .

درخیابان‌ها دربدر دنبال کارگر میگردند!

گروه‌های سیار کاریابی برای جلب کارگر بسیج شده‌اند

کارگر متخصص مثل پیاز و سیب زمینی بازار سیاه پیدا کرده است

گروههای سه‌نفری توی خیابانها ریخته‌اند ، به قهوه‌خانه ها میروند ، در مساجد و معابر جستجو میکنند، سر چهارراهها و میادین بساط متحرک خود را پهن میکنند تا آدمهای«بیکار» را بکار بگمارند .

معمولا در اردیبهشت و خرداد خوش‌نشینان ، روستا- نشینان و کارگران شهرستانی به شهرها مهاجرت میکنند .اینها معمولا زاویه‌های میادین یا سر چهارراههای بزرگ و کوچک را پاتوق خود میسازند و ساعتها بانتظار میایستند تا اگر «فرصت اشتغال» بدست آمد فورا مشغول کار شوند ولی غالبا گرفتار دلال‌ها و واسطه‌ها میشوندکه تاآخرین‌ریال‌پس‌اندازشان را از دستشان درمی‌آورند ولی بازهم بیکار و سرگردانشان میگذارند . این مساله در همه‌جای ایران ، اصفهان، رشت ، شیراز، مشهد ، تبریز حتی سقز و سنندج یا زابل و زاهدان‌هم نظیر دارد .

حالا برای رهایی این گروه از چنگال دلالان «بیکاره» و برای بکارگیری فوری آن‌ها، ماموران کاریابی در دسته‌های دو یا سه‌نفری به‌نقاطی که معمولا محل تجمع بیکاران فصلی است میروند ، با آنها مصاحبه میکنند از استعداد و تخصصشان پرس‌وجو میکنند و سپس دست آنها را دردست نمایندگان کارفرما میگذارند تا همان لحظه بوسیله مینی‌بوس و اتوبوس به محل کاربروند. هستند که کار «گروه کاریابی ظاهرا مسئولان امر درصدد سیار» را در تهران مورد سنجش و ارزیابی قرار دهند و سپس از «الگوی کامل‌شده آن» در همه شهرهای بزرگ و کوچک بهره بگیرند .

کارگر یعنی کیمیا

تا چند سال قبل کارگرها برای یک درآمد ناچیز به هرجایی متوسل میشدند . به هر دوست و آشنائی مراجعه میکردند ، دایما تلاش میکردند تا برای اشتغال بکار ، پارتی تراشی کنند. درمقابل‌کارفرماها زانو بزمین میزدند ، التماس میکردند ، گریه وزاری‌میکردند تا در جایی مشغول کارشوند ولی حالا، این‌کارفرماهاهستند که دربدر دنبال‌کارگرمتخصص میدوند ولی کارگر ماهر مثل «پیاز و سیب‌زمینی» کمیاب‌شده بگونه‌یی که در هیچ‌کجا به آن دسترسی نیست . حتی در برخی از نقاط مملکت با بلندگو به وسط شهروروستا رفته‌اند تا آدم‌ها را آموزش دهند و سپس بکار بگمارند ، اما ....

تا چند سال قبل کارگران ایرانی برای کار به آلمان ، فرانسه ، اتریش و کانادا و استرالیا و نقاط دیگر دنیا میرفتند ولی حالاکمبودنیروی انسانی بجایی رسیده است‌که آدم‌ها جای خود راعوض کرده‌اندو هزاران کارگر فیلی‌پینی ، ژاپنی ، هندی و پاکستانی به ایران آمده‌اند و در بازار کار ایران مشغول‌کار شده‌اند .

اینها در همه شهرهای‌ایران پخش شده‌اند . مثلا پزشکان هندی ، در بیمارستانهای آذربایجان و متخصصین کانادایی در معادن بافق‌مشغول کار شده‌اند درحالیکه‌سیم‌کشان فیلی‌پینی بعد ازخاتمه کار در خیابانهای تهران‌پرسه میزنند.

در سال‌های گذشته اگرچه گزارشات منظم اداره کل اشتغال وزارت‌کار ، حاکی از آمار «معرفی شدگان بهواحد های تولیدی» بود و گاهی بعضی از این معرفی شدگان بکار هم «مشغول» میشدندولی بازهم عده کارگران بیش ازنیاز بازار کار بود تا آنکه سیمای بازار کار ایران بکلی متفاوت با سال‌های گذشته ، تصویر تازه‌یی پیدا کرد که نمایانگر جابجایی‌ها بود .

یعنی برخلاف گذشته ، حالا این کارفرما است که دربدر دنبال کارگر میگردد ولی‌کارگر متخصص حکم «کیمیا» را پیدا کرده است .

همین‌حال برسر در بسیاری‌از کارخانجات مثل قرقره زیبا ، درخشان ، کارخانجات کفش، ترانسپیک ووو ... اعلاناتی نصب شده است که «به‌کارگر احتیاج داریم» .

کمبود کارگر در همه‌جا

پیشرفت عظیم‌تکنولوژی‌ایران بهمراه پیدایی دهها‌کارخانجات بزرگ تولیدی و صنعتی در سراسر ایران سبب شده است که نه‌تنها کمبود کارگر متخصص ، چشمگیرباشد بلکه حتی کارگر ساده هم برای کارهای ساده پیدا نشود .

کمبود کارگر متخصص‌بیشتر در رشته‌های برق ، ماشین ، راه و ساختمان ، معادن ، حفاری ، فلزکاری، الکترونیک بچشم میخورد ولی در جنب آنها دوزندگی‌ها ، گرمابه‌ها ، نانوایی‌ها ، کوره‌پزخانه‌ها ، قالی‌بافی از کارگاههایی‌هستند که بسبب کمبود کارگر مرتبا در حال «تعطیل شدن» هستند و تردید نیست که در چند سال آینده رشته ساختمانی ما هم این کمبود را کاملااحساس خواهد کرد .

متصدیان کاریابی‌های دولتی معتقد هستند که معرفی هرآدم بیکار مبلغی درحدود ۳۰۰۰ ریال هزینه دارد درصورتیکه اگر هزینه معرفی این بیکاران را دقیق‌تر انجام دهیم مسلما بالای ۶۰۰۰ ریال را نشان خواهد داد .

اما دراین‌میان آدم‌هایی‌هستند که واقعا «بیکاره» هستند چرا که تخصص ندارند ، یا «سن» کاری آنها هم پایان یافته یعنی آدم‌هایی بدون‌سوادوتخصص در سن ۵۰ و یا ۶۰ سالگی ..

تعلیم کارگر ماهر

مراکز کاریابی مکلف هستند که این بیکاره‌ها را به مراکز حرفه‌یی وکارآموزی بفرستند تا تحت نظر مربیان کارآزموده تعلیم بگیرند .

دراین مراکز رشته های‌مختلف فن و صنعت مثل آهنگری ـ لوله‌کشی ـ سیم‌کشی ـ نجاری ـ فلزکاری ـ پلاستیک‌سازی ـ بنایی ـ مکانیک اتومبیل ـ ماشینهای کشاورزی حتی الکترونیک هم تدریس میشود .

داوطلبان کارآموزی میتوانند باتوجه به استعداد،میزان‌تحصیلات و ذوق خود یکی از رشته هارا انتخاب کنند ـ اینها در پایان دوره صاحب گواهی‌نامه‌یی خواهند شد که میزان مهارت و تخصص آنهارا تعیین‌کرده واساس اشتغال اورا تشکیل خواهدداد .

تاکنون درتهران ، کرج ، اصفهان ، مشهد ، یزد و چندنقطه دیگر مراکز حرفه‌یی وزارت کار تشکیل شده‌وعلاوه برآن درهرسال چند گروه سیارهم‌به‌نقاط‌دورافتاده مملکت میروند تا داوطلبان را در یک برنامه فشرده تعلیم و برای ورود به بازارکارآماده سازندبهر یک از داوطلبان هم ماهانه مبلغی بعنوان کمک هزینه پرداخت‌میشود.

دراین‌باره ، جوادی معاون مدیر کل اشتغال میگوید : در نخستین روزکارواحد سیار. صدها نفر از کارگران فصلی را بکار گماردیم وبا تجربه‌یی که بدست آوردیم . مسلما در روز های آینده نتایج بهتری خواهیم گرفت .

۲پ

کار بهتر بامزد بیشتر

درکنار اینها آدم های‌دیگری‌هم هستند که برای کاربهتر ومزد بیشتر ، به مراکز کاریابی‌مراجعه میکنند .

مثلا عباسعلی طوسی متقاضی شغل رانندگی میگوید برای من کاربا ماهی ۱۵۰۰ تا ۲۰۰۰تومان فراوان هست‌اما به مرکز کاریابی آمده‌ام تاحقوق مکفی دریافت کنم.

حسن طالقانی متقاضی دیگر میگفت « من‌که‌کلاس‌درس‌خوانده‌ام، حالابمن میگویند برو هواپیمایی ملی باروزی ۳۰ تومان به کار « نظافت » ببردازد ، چون تخصص نداری ؟ اگر من‌تخصص داشتم که اینجا نمی‌آمدم . اینجا آمده‌ام تایک شغل آبرومندبگیرم».

اما درحاشیه این مطالب اظهارنظر آقای‌دکترشفائی‌متخصص امور «کاریابی» هم جالب است . او میگوید وجود ادارات کاریابی با شکل فعلی خود در شرایط فعلی زاید است و سرمایه‌گزاری درراه گسترش آن بیهوده ...

وجود اداره کاریابی درزمانی لازم بود که « بیکار» فراوان بود و برای بکارگماری آنهایک‌سازمان مجهز لازم بود ، اما حالاکارهست ولی کارگرنیست اداره کاریابی میخواهد چه‌کاری انجام دهد . بعقیده من باید ادارات کاریابی نیروی خود را درطریق تحقیق و مطالعه‌بکار گیرند ، آنها باید قبل‌از هرچیز آمار شاغلان بکار ، فرصت های اشتغال و نیازهای شغلی مملکت را درسالهای آینده ، فراهم کنند .

گروههای سیار سه‌نفری‌کاریابی برای کاریابی به خیابانهاریخته‌اندتا کارگران را برای کار درکارگاههای تولیدی جلب کنند ؛ کارخانه‌ها باکمبود شدیدکارگر روبروشده‌اند .

بعلت کمبود کارگر بسیاری از کارخانه‌ها درخطر تعطیل قرار گرفته‌اند

در بسیاری از شهرستانها ، سازمان‌های دولتی با بلندگو به جست وجوی کارگر میروند !

کارفرمایان ایرانی برای‌بکارگرفتن کارگران ماهر بخصوص در رشته های معدن ، الکترونیک، کامپیوتر، برق ، مکانیک ، جوشکاری ، راه و ساختمان همه‌جا را زیرپامیگذارند

چند نکته ، درحاشیه ...

- چهار مرکز کاریابی و اشتغال در تهران بهمراه ۵۰ مرکز دیگر در سراسر مملکت کار بکارگماری‌ه بیکاران را بعهده گرفته‌اند که قرار است تا پایان برنامه پنجم به ۳۵۰ مرکز کاریابی و اشتغال افزایش یابد .
- وظیفه مراکز کاریابی و اشتغال بکارگماری‌کارگران فنی و متخصص و یا افرادی است که‌تحصیلات آنها زیر دیپلم باشد .
- تیپ تحصیلکرده و روشنفکر مملکت به اداره‌مامور فارغ‌التحصیلان‌در وزارت کار و امور اجتماعی مراجعه خواهند کرد تا ترتیب اشتغال آنها داده شود .
- چون مملکت در شرایط فعلی به کارگران متخصص و ماهر نیاز دارد مراکز کاریابی و اشتغال تلاش میکنند تا با کمک اداره کل آموزش حرفه‌یی‌وزارت کار . داوطلبان را تحت تعلیم یک دوره کوتاه‌مدت آموزشی قرار دهند و سپس آنها را برای‌اشتغال معرفی نمایند .
- دراین دوره‌های کوتاه مدت و فشرده، داوطلبان میتوانند در کلاسهای جوشکاری برق ، مکانیک ، آهنگری ، سیمکشی ، فلزکاری ، الکترونیک ،بنائی، نجاری ، خیاطی ، مکانیک اتومبیل ، مکانیک ماشین‌های کشاورزی ووو ... شرکت کنند و گواهینامه «تخصص» دریافت کنند .
- کمبود نیروی انسانی بیشتر در رشته‌های معدن ، الکترونیک ، کامپیوتر ، برق، مکانیک ،جوشکاری، فلزکاری ، بتن‌ریزی ، راه و ساختمان ، صنایع کشاورزی کاملا چشمگیر است .

KHAVAR خاور

اطلاعیه تعمیرگاه مرکزی

عطف به آگهی مورخ ۳۰ر۲ر۲۵۳۵ گروه صنعتی خاور مندرج در روزنامه های کثیرالانتشار کشور در خصوص افزایش پنجاه هزارکیلومتر کارکرد به گارانتی(ضمانت) کامیونهای‌مرسدس بنز تولیدی خاور .

این تعمیرگاه آمادگی خود را برای‌قبول سرویس های لازم و انجام هرگونه تعمیرات با استفاده از شرایط جدید گارانتی اعلام میدارد .

تعمیرگاه‌مرکزی گروه‌صنعتی خاور

نشانی تهران جاده ساوه ـ کیلومتر۲ تلفن ۹۵۴۷۷۷

KHAVAR خاور

اطلاعیه شرکت تعمیرگاه بزرگ کامیون تهران

عطف به آگهی مورخ ۳۰ر۲ر۲۵۳۵ گروه صنعتی خاور مندرج در روزنامه‌های کثیرالانتشار کشور در خصوص افزایش پنجاه هزارکیلومتر کارکرد به‌گارانتی(ضمانت) کامیونهای‌مرسدس بنز تولیدی خاور .

این تعمیرگاه آمادگی خود را برای‌قبول‌سرویس های لازم و انجام هرگونه‌تعمیرات با استفاده از شرایط جدیدگارانتی اعلام میدارد .

تعمیرگاه‌بزرگ کامیون تهران

نشانی ـ تهران جاده‌قدیم کرج ذکیلومتر۲ تلفن ۹۵۴۰۷۶

مقالات سیاسی

سرمقاله

تراژدی انسانی!

سازمان ملل متحد موجبات تشکیل یک کنفرانس جهانی را در زمینه «اسکان بشر» فراهم آورده است که این هفته باشرکت نمایندگان کشورهای مختلف در کانادا تشکیل شد و چنان‌که مسبوقید پیامی از طرف شاهنشاه آریامهر به این کنفرانس فرستاده شد.

شاهنشاه ، ضمن این پیام خاطرنشان فرموده‌اند که‌علی‌رغم پیشرفت‌های شگرف بشر در قلمرو صنعت ، دانش وتکنولوژی، در کیفیت زندگی تنزل حاصل شده استو محیط زیست آنطور که باید جوابگوی نیاز جمعیت روزافزون جهان‌به‌جای سکونت نیست : «به‌مقیاس وسیع شاهد انهدام طبیعت ، زوال منابع طبیعی و پائین آمدن کیفیت زندگانی بشر در محیط زیست او هستیم .... خطر جدی و آنی که ادامه زیست همنوعان ما را در مناطق روستائی و شهری کره زمین تهدید مینماید مربوط به کشتار همگانی سلاحهای هسته‌یی نمیشود بلکه ناشی از انهدام تدریجی کیفیت زندگانی در محیط زیست و ناتوانی در تامین مسکن جمعیت روبه افزایش جهان است».

یکی از فیلمهای مستند مربوط به زندگانی حیوانات ، مشکلی را که در نقطه‌یی از افریقا برای فیل‌ها پیش آمده بود مطرح میساخت . فیل ، حیوانی است علفخوار و با اشتهای حیرت‌انگیزش ، گاه تمام شاخ و برگ درختی را بعنوان چاشت به معده خود میفرستد . بهمین جهت ، هنگامی که گله فیل‌ها چند روزی در یک نقطه جنگل اقامت کنند ، پشت‌سرشان جز تنه بی‌برگوبار درختان چیزی باقی نمیماند .با اینحال ، تاوقتی پدیده‌یی بنام «صنعت» در جنگلهای وسیع و انبوه این نقطه از افریقا راه پیدا نکرده بود فیل‌ها هیچگاه از حیث جا و غذا کمبودی حس نمیکردند . در فاصله زمانی که آنها از یک نقطه به نقطه دیگر جنگل کوچ میکردند ، طبیعت دوباره جنگل را احیاء و آماده پذیرائی از گله فیل‌ها میساخت و این وضع ، قرنها به‌همین حال ادامه داشت تا آنکه انسان متمدن درین‌نقطه از جنگلهای افریقا شریک زندگی فیل‌ها و شیرها و زرافه‌ها و سایر وحوش شد و مهاجمان دوپا ، از یکطرف ، برای تهیه و صدور چوب و از طرف دیگر برای ایجاد خانه و مزرعه و شهر و شهرک ، قطع درختها را آغاز کردند . دیری نپائیدکه نظم هزاران هزار ساله جنگل از هم گسست . بزودی فیلها دریافتند جنگل برای سکونت و تغذیه آنها دائما کوچک و کوچکتر میشود . مضیقه غذاو مسکن فیلهارا با وضع‌دشواری روبـرو ساخته بـود که نـه از روی غریزه و نه بر حسب تکرار و عادت نمیتوانستند رامحلی برای آن بیابند . ناگزیر دسته دسته درمقابل سرنوشت محتوم زانو میزدند و مرگ را پذیرا میشدند . درحالی که خداوندان تازه جنگل ـ انسانهای مهاجم ـ این زوال تدریجی را کافی ندانسته وجود گله‌های‌فیل را باعث ویرانی جنگل تشخیص میدادند و بالاخره تصمیم‌گرفتند معدودی از فیل‌ها را به یک پارک جنگلی انتقال دهند و بقیه را به گلوله بستند !

این سرنوشت تلخ البته نه بدان سرعت ، ولی بتدریج و بطور محسوس ، گریبانگیر خود انسان شده است . انسان ، این تنها آفریدمیی که توانسته است اراده خود را برطبیعت تحمیل کند و در نتیجه نظام میلیونها ساله طبیعت را بهم ریخته و اکنون بخوبی احساس میکند که گیتی با همه پهناوری برای تامین احتیاجات موجودات زنده ـ بویژه غذا و مسکن ـظرفیت محدودی دارد و آن فاجعه‌یی‌که برای‌فیل‌ها روی داد،آدمیزاده را نیز از گزند خود معاف نخواهد داشت .

چیزی که هست، انسان برای غلبه بر مشکلات تنها به رامحل‌های غریزی و تجربی متکی نیست و بالاترین موهبت آفرینش یعنی خرد انسانی میتواند او را از بن‌بستها برهاند و بر دشواریها فائق سازد . شاهنشاه ما در پیام به کنفرانس بین‌المللی اسکان بشر میفرمایند : «ما اعتقاد داریم که جملگی ملت‌های جهان میتوانند بصورت همگانی بر منابع انرژی و تکنولوژی کافی دست یابند و بدینگونه تفوق خودرا بر امرمهم بهبود شرایط زندگی در ارتباط با محیط زیست و ساختن و پرداختن جوامع جدید برای نسلهای آتی نشان دهند».

تفسیر سیاسی

مداخله نظامی سوریه درلبنان

بادرگیر کردن نیرویی که‌شاید نزدیک به ۱۶۰۰۰ نفر ازافراد ارتش سوریه را دربر میگیرد درمیدان های جنگ داخلی لبنان ـ حافظ اسد دست بقمار بزرگی زده است،رخنه نیرو های سوری بداخل لبنان ـ پاسرعرفات رئیس سازمان آزادی بخش فلسطین‌را تحت فشار گذاشت تابا حافظ اسد روی یک قرارداد جدید آتش بس‌برای پایان دادن به جنگ مسلمین و مسیحیان لبنانی ـ واتخاذ سیاستی که مابه‌الاشتراک دمشق و سازمان آزادی بخش فلسطین درقبال مسائل لبنان باشد توافق کند باایتحال ـ هم فلسطینی هاو هم نیروهای چپگرای لبنانی که‌کمال جنبلاط‌درصدر آنان قرار دارد ـ همچنان دشمنان آشتی‌ناپذیر مداخله سوریه در لبنان باقی مانده‌اند ـ سیاستمداران لبنانی علیرغم مداخلات سوریه بهیچوجه نشان نداده‌اند که بترک خصومت های دیرین علاقه و آمادگی دارند ـ ودرهمان حال جنگجویان هردوطرف کارزار داخلی لبنان که بانگیزه های ریشه‌دار مذهبی و سیاسی و طبقاتی بجان هم افتاده‌اند ـ همچنان بکشتار یکدیگر ادامه میدهند . از تمام اینها که بگذریم ـتاهنگامیکه حضور سپاهیان سوریه درلبنان ادامه‌داشته باشد همواره این خطر وجود خواهد داشت که ارتش اسرائیل نیز درصدد برآید کهبه نوبه خودش بلبنان رخنه کند . هدف حافظ اسد ـ هنگامیکه تصمیم به مداخله در لبنان میگرفت عبارت ازاین بود که مصالحه‌ای را برمسلمین و مسیحیان آشتی‌ناپذیر لبنانی تحمیل کند و سپس آنهارا ناگزیر سازد که دولتی برخوردار از ثبات دربیروت برسرکار آورند .

برای رئیس جمهوری سوریه ارتکاب مداخله نظامی درلبنان نمی‌توانسته است باوخیم‌ترین مخاطرات ملازمت نداشته باشد . هنری‌کی‌سینجر وزیر خارجه امریکا هشدار داده استکه‌سوریه‌ایها دارند بهخطی که مرز اغماض اسرائیل است نزدیک میشوند .

اسحق رابین نخست وزیر اسرائیل اعلام کرده است که خط مرزی قرمزی وجود دارد که برای سوریه‌ایها عبور از آن بدون برانگیختن واکنش انتقامی اسرائیل غیرممکن است .اسرائیل هرگز تصریح نکرده است که این خط «سرخ» از کجا کشیده شده است .چنین «خطی» قاعدتا ـو برمبنای محاسبات تقریبی از کنار رودخانه «لیتانی» در جنوب لبنان عبور می‌کند ـ اما نقطه خطر بمراتب بزرگتر از جنبه صرفا جغرافیائی آن است . آنچه که‌درعین حال توجه رهبران اسرائیل را جلب میکند ابعاد نیرویی است که ارتش سوریه وارد لبنان کرده و مضافا تعداد تانکها وتجهیزات نظامی سنگین است که‌دراین مداخله به خدمت گرفته است .

یک دیپلمات اسرائیلی گفته است که سوریه‌ایها مفهوم پیام‌ها رادرک میکنند. آنهامیدانند که‌چه چیز برای‌اسرائیل قابل تحمل و چه چیز غیر قابل تحمل است .

درپشت‌پرده، آمریکائیان دراین اواخر سخت درتلاش‌بوده‌اند تاهم حرارت اسرائیلی هاو هم آتش سوریه‌ایها را فرو نشانند . بطوریکه منابع دمشق اطلاع داده‌اند ـاز طریق ملک حسین پادشاه اردن و «متحد» حافظ اسد که اخیرا از امریکا دیدن کرده‌یادآوری شده است که واشنگتن دخالت «دقیقا قالب بندی شده» سوریه در لبنان راوجه کوچکتر و کم‌خطرتر از بلیات دوگانه‌ای که درلبنان قابل تصوراست تلقی میکند. طبق تلقی واشنگتن بلای دومی که‌غیر از دخالت‌نظامی سوریه میتوان انتظار حدوث آن را در لبنان داشت عبارت از هرج‌و مرج است که بالقوه این کشور جنگ زده را فراخواهد گرفت ومالا به تصرف نهایی آن ـو یادست کم قسمتی ازآن بدست چپگرایان افراطی منجر خواهد شد .

به‌این حساب اسرائیل را متعاقد کرده‌اند که دخالت سوریه رادر لبنان اغماض کند ـدر منظره قشری قضایا چنین بنظرمیرسد که‌کار اصلی حافظ اسد در لبنان ـ یعنی سرکوب کردن فدائیان فلسطینی در ماهیت خود عبارت از مشغله‌ای است که در شرایط عادی باید متعلق به‌اسرائیل باشد. با اینحال رئیس جمهوری‌سوریه بدلایل مربوط به خودش از آغاز مداخله درلبنان مصمم بوده‌است که‌از پیروزی ریشه گرایان چپی دراین کشور جلوگیری کند . به‌اعتقاد وی‌ـ یک چنین پیروزی برای احزاب چپ لبنان بهتجزیه این کشور منجر خواهد شد وآن را تبدیل به دوقلمرو جداگانه خواهد کرد یکی در کنترل آشوبگران ودردسر سازان دست چپی قرار خواهد داشت ودیگری به مسیحیان محافظه کار و دست راستی تعلق خواهد گرفت .

بوجود آمدن لبنان نوظهوری ازاین قماش بمنزله دعوت و تحریص اسرائیل به‌بلعیدن بخش جنوبی لبنان خواهد بود .

معامله اسلحه با مسکو

بزرگترین قمار سیاسی ملک حسین

سفر قریب‌الوقوع ملک حسین پادشاه اردن به مسکو نخستین قدم بزرگ وی‌در راه بدست آوردن نقش رهبری‌دنیای عرب است ولی ناکامی حسین دراین راه ممکن است‌به‌معنای مشکلات بزرگی برای اوباشد .

ملک‌حسین و«اردن» باخطرخو گرفته‌اند . خود حسین تاکنون از ۹ سوء قصد که علیه جان‌او صورت گرفته‌جان‌بدر برده است . پادشاه اردن آشکارا اعتقاد دارد که رسالت‌وی آماده کردن خودش وکشورش برای مواجهه باخطر های بعدی است. این طرز فکر توضیح میدهد که چراملک‌حسین در این‌روزها سرگرم سیاحت دربازار اسلحه فروشان‌نیمه دوم قرن بیستم است واین‌بارنگاه‌اومتوجه غرفه‌ای است که درآن جنگ‌افزار های روسی رابه‌معرض نمایش گذاشته‌اند.

ملک حسین ظاهرا قصد دارد از شوروی تجهیزاتی خریداری کندکه طبق امیدواریهای وی باید سیستم آتشی دفاع هوایی اردن راتشکیل دهند عناصر اصلی این‌سیستم راسکوهای پرتاب موشکهای زمین به‌هوا وموشکهای‌معروف سام ٦تشکیل خواهند داد .

انگلیسی های مقیم عمان ـ پایتخت اردن ملک حسین رابا لقب محبت آمیز «سلطان کوچك اندام» میشناسند . در حالیکه آمریکائیان ساکن اردن ترجیح میدهند که هنگام سخن گفتن از اوبرایش باواژه هایی حاکی از نامهربانی ـ صفت « مرد قدرتمند » قایل شوند . ظرف پنج سال گذشته حسین مقام کشورش را از سطح نازل و سزاوار تحقیر سرزمینی تباه شده ازجنك ویران کننده‌داخلی وخفت های ناشی‌از هتك‌حاکمیت خاندان هاشمی براراضی ساحل غربی رودااردن (گرچه این‌اراضی هنوز در اشغال دشمن مشترك اسرائیلی‌قراردارند)عالی‌بخشیده وبرآبروی آن بسی‌افزوده است. انتقال حق حاکمیت ملی برزمین های ساحلی غربی رود اردن‌از رژیم ملك حسین‌کاری نیست‌که بوسیله قدرت اشغالگر اسرائیل صورت گرفته باشد اینکار را «برادران عرب » باملك حسین کرده‌اند .

حسین که تاگذشته نزدیك اورا درهمه‌جا بعنوان «مردجوانی که پادشاه است » میشناختند اکنون دیگر چهره بالغی استو مردی است که شخصیت وی جوهر ومحتوای سیاسی دارد و دراین مقام گرایش به میانه‌روی را که از دیرباز بخاطر آن در میان رهبران دنیای عرب ممتاز بوده برای خود حفظ کرده‌است.

رهبران عرب که زمانی او را به‌چشم بیزاری نگاه میکردند اکنون به‌سخنانش باعلاقه‌ای که ممکن است علیرغم‌امیالشان‌باشد گوش میدهند: صرفنظر ازتمام ملاحظات ـ ملك‌حسین دردنیای عرب رهبری است که بیش‌ازتمام همگنان دیگرش سرد و گرم روزگار را ـآنهم در فضای پر آشوب خاورمیانه چشیده است»

ملك حسین حتی باسوریه‌ایها ـ پیمان اتحاد بسته است ـ در حالیکه فقط شش سال پیش‌ستون های زرهی ارتش سوریه به‌اردن فرستاده شده بودند تا فدائیان فلسطینی رادرتقلای‌بد فرجامشان برای برانداختن‌رژیم‌او یاری‌دهند. علاوه براین پایتخت او ـ عمان ـ شهر شکوفایی است که‌ازبرکت پولهای آمریکایی و عربستان سعودی‌دائمارشد میکندو ثروتمند تروآبادتر میشودجذب بسیاری‌از صاحبان صنایع وبانکداران کشور های توسعه یافته باختری از بیروت جنك زده‌و ویران شده‌به عمان بالنده وآباد شونده یکی‌از موفق‌ترین تجارب ملك حسین دریکسال اخیر بوده است .

بولدوزر بجای تانك

نگارنده مقاله حاضر که به تازگی از عمان به لندن‌بازگشته در خیابانهای پایتخت اردن‌طنین صدای بولدوزر هارا بیشتر از غرش تانکهاشنیده‌است صدای کرکننده مته های بادی‌که زمین های در حال تبدیل شدن بـه خیابانها وبناهای مدرن و نو ساز را میشکافند جای صفیر سلاحهای «کالاشینکوف »روسی راگرفته است واین جابجایی بخودی خود حاکی‌ازتحول‌مبارکی است.تمام شواهد بروشنی نشان میدهند که ملك حسین تنها به مداومت وضع کنونی ودنبال‌کردن مسیری که ظرف سالهای کوتاه گذشته در پیش گرفته است‌نیاز دارد تا ضمن آنکه بهروزی مردم اردن را تضمین خواهد کرد وجه ضمانتی نیز بـرای دوام فرمانروایی خاندان هاشمی‌بوجود آورد وبطور ساده بقای زندگی شخصی خودش را تضمین‌کند.

اما علیرغم تمام این جنبو جوش صلح‌آمیز ملك حسین‌کار بزرك دیگری نیز در دست‌دارد. که‌باآنچه که‌در بالابرشمرده‌ایم سراسر متفاوت است . طی‌مدتی کمتر از ده هفته آینده ملك حسین به مسکوپرواز خواهدکرد تا به‌بزرگترین قمار تمام عمرخود دست بزند . اودر این قمار به استقبال خطری خواهد رفت که درمسیر آن بازای تحقق یافتن مشکوك آرزوی برانگیختن مهر ودوستی «خرس بزرك سرخ» و با پذیرفتن تمام عناصر بی ـ اطمینانی که‌چاشنی‌چنین‌دورنمایی هستند ـ همه پیروزیهایی راکه تاکنون بدست آورده است بر سرمیز قمار عرضه خواهد کرد.

«داو» اصلی در این قمارعبارت از آخرین تصمیمی است کـه پادشاه اردن خواهد گرفت تا معلوم کند که‌آیاشبکه‌تاسیسات دفاع هوایی آینده کشورش را باید موشکهای ضد هوایی سام وسکو های پرتاب و سایرادوات کنترل واداره کننده آنهاتشکیل دهند و یا این سیستم مجهز به موشکهای آمریکایی«هاوك»باشد در نگاه اول ممکن است‌آنچه که گفتیم مفهومی جـز این نداشته باشد که تصمیم ملک حسین بطور ساده مربوط به انتخابو مرجح شناختن یک نوع اسلحه برنوع دیگری‌از آن است‌اما در ماهیت درونی خود چنین تصمیمی از نقطه نظر محاسبات سیاسی چنان بزرگ و تعیین‌کننده‌است کـه هرگاه تا آخرین قدم قـرین موفقیت باشد ملک‌حسین رابا جهشی تهورآمیز ، تحقق‌یافتن رویای نامحتمل احراز رهبری دنیای عرب‌نایل خواهدساخت اما برعکس‌ـ درصورتیکه‌فرجام این قمار خطرناک جزشکست نباشد ـ نتیجه تقریبا محتوم حداقل عبارت از مشکـلات بسیار در مقابل فرمانروایی دودمان هاشمی خواهدبود.

سام‌ها

ظاهرا ریشه اصلی انگیزه هایی که‌ملک حسین را به‌سام های‌روسی‌راغب‌کرده‌خاطره‌ای استکه وی‌ازکفایت وچالاکی شگرف سام‌های٦ روسی در سرنگون‌کردن خبرمکنده‌متعداد بسیارقابل ملاحظه‌ای ازفانتوم های وحشتناک نیروی‌هوایی اسرائیل در جنگ رمضـان ۱۹۷۳ خاورمیـانه دارد

حسین به این نتیجه رسید که آسمان اردن بدون‌بهره‌مند بودن از پوشش دفاعـی کارآمدی نظیر آنچه که سام های ندرتا خطاکننده روسی می‌توانند بوجود آورند بـه آسانی در معرض گزندهای‌یک آسیب‌پذیری جدی در برابر حملات قابل پیش‌بینی نیروی هوایی اسرائیل قرار خواهد داشت. با ذهنی انباشته ازاین حساب نگران‌کننده ـ ملک حسین به همان شیوه‌ای که همیشه به آن رغبت داشت و تقریبا در تمام موارد مشابـه گذشته برای خرید اسلحه به سراغ انگلستان و امریکا میرفت ابتدابه‌امریکائیان روی آورد. پشتگرمی او درشروع اقداماتش به وعده‌ای بودکه رهبران عربستان سعودی‌داده بودند تا بهای قسمتی ازمعامله مورد علاقه وی را که به وجه سلاحهای مورد نیاز سیستم دفاع هوایی اردن مربـوط میشد ـ پرداخت کنند و این قسمت مرکب‌بوداز ١٤آشیانه آتشبار هاوک که هریک از آنها ۱۸ موشک‌از همان‌مارک دربرمیگرفت و علاوه بر آن ۱۰۰ عراده توپهای مارک «آتش‌فشان» (ولکان) که‌بخاطر سرعت‌آتشی که شلیک می‌کنند اهمیت دارند.

توپهای ولکان دروا‌قـع مکمل ظرفیت دفاعی آتشبار های موشکی هاوک بودند و باید طبق‌محاسبات کارشناسان امور دفاع هوایی‌اردن نوعی چتر پشتیبانی‌کننده برای‌سکو های پرتاب «هاوک» بوجود می‌آوردند .

نخستین تقاضایی که‌برای دریافت این جنگ‌افزارها از طرف پادشاه اردن عنوان شد بسیار سرراست و عاری از هرنوع ابهام بود اما مشکل تراشی در برابر اقداماتی که وی برای بدست‌آوردن سلاح های امریکایی آغازکرده بود تقریبا بلافاصله خودنمایی کرد . از آنجا که کنگره‌امریکا طبق یک عادت قدیمی همواره در برابر هرنوع خطری کـه بتواند متوجه بقای اسرائیل گردد حساسیت داشته است طبعا به هر معامله‌ای که قرار باشد در چارچوب آن مقادیر قابل‌ملاحظه‌ای اسلحه‌امریکایی به‌اعراب فروخته شود بـه چشم بدگمانی نگاه کرده است با چنین زمینه‌ای بود که‌برخی از مقامات دولت امریکا تصمیم گرفتند که تنهاازکنگره‌تصویب قسمتی از معامله موردتقاضای اردن را درخواست کنند. در چنین شرایطی ـ ابعاد معامله تنها محدود به ۳۵۰ میلیون دلار میشد و کنگره امریکا ـ گرچه حتی در قبول این‌ابعاد مختصر نیز تردید داشت‌ولی با اکراه و پس از مدتی تاخیر و طفره‌رفتن تقاضایی را که‌از دولت فورد دریافت کرده بود تصویب کرد.

«ناتمام»

ساندی تلگراف

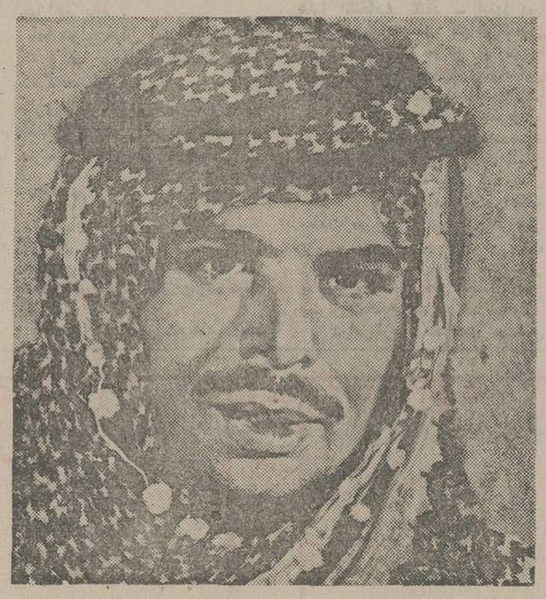

ملک‌حسین : شخصیتی باجوهر و محتوای سیاسی

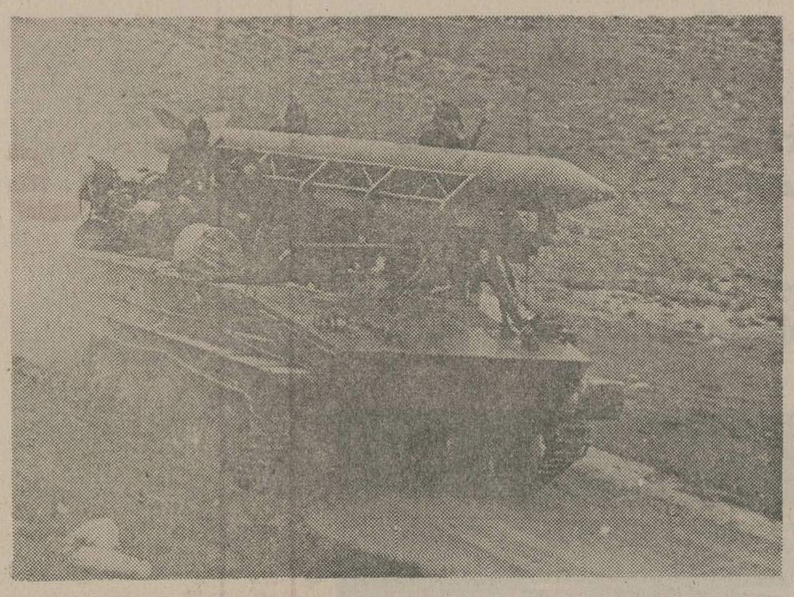

موشکهای شوروی وبخصوص موشکهای سام توجه ملک‌حسین را جلب کرده است.

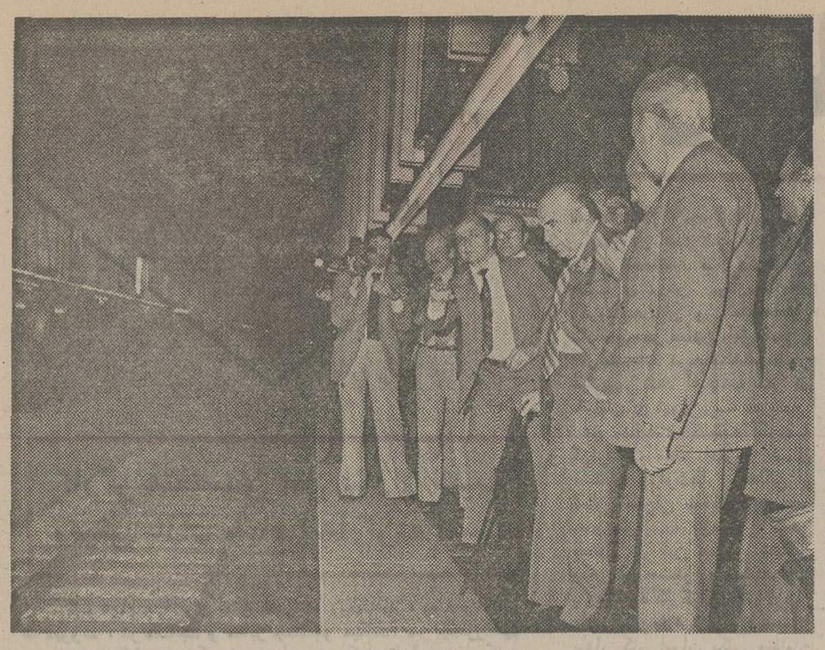

شبکه متروی محلی سریع‌السیر پاریس مورد بازدید آقای هویدا نخست‌وزیر قرارگرفت .

منصور تاراجی

آینده فرانسه، کشوری که‌هویدا از آن دیدار کرد

توان بی‌نظیر تکنیک فرانسه در مترو

خوانندگان آگاه هستند که قرار است ٦٤ کیلومتر متروی تهران بکمک فرانسویها ساخته شود.

درسفر اخیر آقای هویدا به پاریس تقریبا قطعی‌شد که یکی از طرحهای مهم همکاری دو کشور ایجاد مترو در تهران بوسیله کارشناسان فرانسوی است .

آنچه درپی آمده نگاهی کوتاه به‌شبکه متروی‌محلی پاریس است که یکی از مدرن‌ترین متروهای جهان‌است.

★★★

فرانسوی‌ها حدود هشتـاد سال است که در پاریس سوار مترو میشوند و بهمین جهت در ساختن و نگاهداری این «مدرن‌ترین وسهل‌ترین‌وسیله حمل‌ونقل‌شهری،مهارت‌بسزائی دارند. هرکس به‌پاریس‌میرود، سروکارش با مترو بیفتد ، در راهروی پیچ‌درپیچ آن ازین سوی به آن سوی میرود گاه در زیرزمین با ایستگاههـای چند طبقه روبرو میشود . خیلی وقت‌ها برای رفتن‌ازیک ایستگاه به ایستگاه دیگر ترن عوض میکند و این دردسری است برای مسافران ناآشنا و بهمین دلیل همیشه در برابر تابلوهای راهنما عده‌ای بـه کندوکاو برای یافتن مسیـر خویش مشغولند.

اما بواقع سیستم راهنمای متروی قدیمی پاریس بسیـار کامل است و اندک آشنائی‌با آن از هر اشتباهی جلوگیری میکند. مخصوصا که‌اگراشتباه هم کردید تا وقتی از آستانه «در خروجی» نگذشته‌اید می توانید با همان یک بلیتی که خریده‌اید آنقدر مترو سواری کنید که‌بالاخره مقصدرابیابید! و نکته اینجاست که برخی از ایستگاههای متروی معمولی پاریس خود در شمار نقاط دیدنی هستند .

در راهروهای ایستگاه«رزر پنجم» غالبا جوانان گیتارنواز و آوازخوان به نغمه‌سرائی مشغول هستند و طنین صدا در راهروهای پیچ درپیچ‌چنان حـالت و شکوهی بوجود می‌آورد که پای تازه‌واردین را سست می‌کند وبرناشیگری احتمالی نوازنده پرده میکشد. ایستگاه «فرانکلین روزولت» در میانه «شانزه‌لیزه» از آنجا که محل برخورد چندین خط است، بسیار شلوغ وتماشائی است و در آن‌همه‌جور آدمی میتوان دید . راهروی توقف ایستگاه «لوور» خود مـوزه کوچکی است و بر رویهم در همه ایستگاهها تابلوهـای تبلیغاتی که گاه با هنرمندی‌و ظرافت تهیه شده‌اند ، نگاه‌را بسوی خود میکشند و در فاصله کوتاهی که تا رسیدن قطار هست سرگرمی خوبـی بشمار می‌آیند.

شبکه متروی منطقه‌یی

و اما آنچه اینک‌فرانسویها وبویژه پاریسی‌ها بدان‌مینازند «شبکه متروی منطقه‌ای»است. فکر ایجاداین شبکه در سال ۱۹٦۰ پیدا شد. یعنی در آن هنگام که مسئولان طرح نوبی برای بهبود وضع ساختمانها وترافیک‌پاریس‌ریختند متروی منطقه‌ای باطول کلی پنجاه کیلومتر حومه‌های مسکونی را با شبکه راه‌آهن فرانسه‌که ایستگاههای متعددی درپاریس دارد و با شبکه متروی‌قدیمی که‌با ایستگاههای متعددتر و بهم‌نزدیکتر هستند ،مربـوط می‌کند. این شبکه‌جدید از دو خط سراسری‌تشکیل شده‌است که یکی از «سن‌ژرمن‌آن‌لای» در شمال غربی شهر شروع میشود و دو شاخه انتهایی آن یکی به «نوازی» میرود و دیگری به «بواسی‌سن‌لژه» که هردو در شرق پاریس‌قرار دارند.

خط دیگراز «سن‌ری‌له‌شورز» در جنوب آغاز میشود ودر «شاتله» بهخط قبلی می‌پیوندد. درحالیکه شاخه‌فرعی کوچکی به «ربنسن» دارد . خط اصلی «بوآسی ـ سن‌ژرمن» که‌تقریبا ٤۰ کیلومتر طول دارد از دو بخش تشکیل شده ، یک‌بخش زیرزمینی که تازه ساخته شده است و یک بخش روی‌زمینی که همان خط راه‌آهن فرانسه است که در آن تغییرهـایی داده‌اند .

کارساختمان‌این‌خط سراسری بعداز تکمیل‌یک‌قسمت‌زیرزمینی ۵٫۵ کیلومتری در سال ۱۹۷۷ پایان میگیرد و بدین ترتیب‌یک خط عرضی ٤۵ کیلومتـری بوجود می‌آید .

خط «ناسیون ـ بواسی» در دسامبر ۱۹٦۹ مورد بهره برداری قرار گرفت ولی نیمه دیگر تدریجا مورد استفاده واقع شد یعنی به ترتیب در سالهای ۱۹۷۰ـ۱۹۷۱ـ۱۹۷۲.

بخش ناساخته خط جنوبی یعنی فاصله میان «شاتله» و لوکزامبورگ هم تا سال۱۹۷۷ تکمیل میشود.

واما درین سه خط ترن‌ها بر روی چرخهای لاستیکی حرکت میکنند . بهمین جهت لرزش و سروصدا ندارند و از نظر صندلی‌بندی نیزبابشکل اتوبوس چند ردیف صندلی دارند یا به‌تعدادی واگن‌تقسیم شده‌اند . کار شبکه درساعت پنج بامداد با حرکت نخستین قطار از ایستگاه مبداء شروع میشود و در ساعت یک و۱۵ دقیقه بامداد با رسیدن آخرین ترن به ایستگاه مقـصد پایان میگیرد.

فاصله‌رسیدن دو قطاربرحسب ساعتهای شلوغ یا خلوت بین ۸ تا ۳۰ دقیقه است و سرعت بین ۳۰ تا ۸۰ کیلومتر متغیر است .

یکی ازویژگی های این شبکه ایستگاهها استکه ازحیث‌مجهز بودن وسایل مدرن و نیز بخاطر معماری جالب‌شان بسیار درخور توجه‌هستند. وسعت این‌ایستگاهها با توجه به این امر تعیین شده است که در زمانهای شلوغ درهر ساعت۵۰هزارنفردرهریک‌ازدوجهت باید پیاده و سوارشوند .

سه ایستگاه اصلی شهری‌یعنی «ناسیون» ، «اوبر» و«شارل‌دوگل ـ اتوال » درعمق‌زیاد وبنحوی‌ساخته شده‌اند که باایستگاه متروی‌معمولی مرتبط‌هستند.ایستگاه« لادفانس»که در محله جدید و تجارتی جالبی بهمین نام قراردارد ، بسیار مجهز است .

دراین میان بدنیست‌مشخصات ایستگاه «لادفانس» را که ازدیدنی های پاریس است نقل کنیم : چوب بست بنا ازبتن‌است ۲۲۵ مترطول ـ۸۰ متر عرض و ۲۵ متر ارتفاع دارد ودرچهارطبقه ساخته شده است.

ایستگاه اصلی دارای چهارخط و دو «مسافرگاه » است ـ محل توقف مسافران منتظر و پیاده‌شدن مسافران از راه رسیده‌که برروییم ۱۸٫۷۵ متر عرض دارند .

طبقه دوم شامل دوپله برقـی واسطه‌ای است و بخشهای‌تکنیکی‌ـ طبقه های سه و چهار شامل راههای ارتباطی هستند . ایـن طبقه های مختلف با ٤۳ پله برقی بهم مربوط هستند و هشتاد پست کنترل اتوماتیک درراههای‌ارتباطی نصب شده است .

یک دراگ استور، رستوران وچند مغازه درسالن ارتباطی‌وجود داردکه وسیله خوبی برای‌سرگرمی است .

فروش بلیت بوسیله‌دستگاههای خودکار انجام میگیرد بدین ترتیب که شما مقصد خود را در روی تابلو پیدا میکنید ، پول را در دستگاه میاندازید و تکمه‌ای را که در برابر نام مقصد تان قرارگرفته است فشار میدهید بلافاصله بقیه پول و بلیت در یک محفظه در اختیارتان قرارمیگیرد .

برای ورود به محل‌سوارشدن در مقابل یکی از گذرگاههای مخصوص قرار میگیرید و بلیت‌تان را درشکاف مخصوصی میگذارید، بلیت خود بخود جذب میشود ، میله مانع از برابرتان کنار میرود ودر آن سوی گذرگاه بلیت تان راکه بوسیله دستگاه مهرخورده است ، برمیدارید اگر کسی بلیت مهر خورده بدستگاه بدهد میله مانع کنار نخواهد رفت .

بدین‌ترتیب هرکسی میتواند با سرعت و بدون دردسر بااستفاده‌از شبکه متروی منطقه‌ای ویامتروی قدیمی پاریس ازهرگوشه‌این شهر برغوغا و هیاهو به گوشه دیگرآن برود .

برای تهران نیز طرحی چنین ریخته شده است که کارساختمان آن بزودی و باکمک متروسازان فرانسوی آغاز میشود.

زنگهای خطر در ایتالیا بصدا در آمده است

کمونیست ها در ایتالیا رنگ خطر را بصدا درآورده‌اند.

آنهامانند زمان جنگ، هنگامی که وطن بخطر میافتد باحزاب‌سیاسی‌پیشنهاد یک«اتحاد مقدس» بشیوه «پو انکاره» را میکنند!

«انریکو پرلینگوئر» دبیرکل‌حزب کمونیست بادست زدن باین ابتکار در مبارزه انتخاباتی ۲۰ ژوئن شرکت میکند:

«برای خارج‌کردن ایتالیا از بحران‌دست کم کشور باید تاچندسال بوسیله یک ائتلاف گسترده‌ازکلیه احزاب دموکراتیک و «پولولر» از جمله حزب کمونیست اداره شود ، امـا بسیاری از ایتالیائیها این پیشنهاد را طور دیگری تعبیر کرده و عقیده دارند با اجرای‌آن «سازش تاریخی» ـ به حزب کمونیست و دموکرات مسیحی دفن خواهد شد، از نظر سوسیالیستها وحدت ملی باید طبعا برپایه وحدت چپ استوار شود.

«اوگولا مالقا»رهبر حزب جمهوریخواه این سئوال را مطرح میکند و میپرسد :

«ایتالیا به‌کجا میرود؟ بعقیده او از دو حال خارج نیست یا پس از ۲۰ ژوئن یک دولت چپ در ایتالیا روی کار می‌آید یاوضع گذشته با دولت هائی که پیوسته براثرمبارزه بین دموکرات های مسیحی‌وسوسیالیست ها و مسئله همیشگی کمونیست ها فلج بودند تجدید میشود.

«آمندولا» مرد شماره ۲ حزب کمونیست ایتالیا میگوید: دولت همبستگی ملی نسخه بدلی «سازش تاریخی» نیست ، تاکنون مادر همه‌جا درپشت صحنه قرار داشتیم، اگـر دموکرات های مسیحی با التماس از مـا درخواست نمیکردند که در جلسه پـارلمان شرکت کنیم مجلس نمیتوانست وظایف عادی خود را انجام دهد. با اینکه مارای مخالف میدهیم بازهم از مادرخواست میشد در دادن رای شرکت کنیم.

عقیده مارا درباره لوایح قانونی خـواستار میشوند اما بشرط آنکه این مسئله محرمانه باشد. «باین ترتیب ما در همه کارها دخالت داریم اما باید از جلو صحنه ناپدید بشویم، چگونه میتوانیم ناپدید شویم ؟

میخواهیم هنگام گرفتن تصمیمات مهم واداره امور سهیم باشیم قوانینی که در ماه اوت ۱۹۷٤ تهیه شده و در دسامبر ۱۹۷۵ تصویب گردیده احکام‌اجرای آنها هنوزصادر نشده است .

از نابستان گذشته شهرهای «ونیز»ناپل میلان و تورن توسط شهرداری هـای سوسیالیست ـکمونیست اداره میشوند ولی بعقیده «امندولا» مرد شماره ۲حزب‌کمونیست ایتالیا این طرح‌نمونه دولت ائتلافی فردا نیست زیرا اداره شهرداری چیزی است و اداره امور کشور چیز دیگری ، ما میخواهیم از عوامل بین‌المللی آگاه باشیم ،اگر چپ ۵۱ درصد آراء را بدست بیاورد آنوی خوبی در این‌مورد بدست خواهد آورد و میتوانـد دموکرات ها ی‌مسیحی‌را بانجام خواسته‌های خود مجبور کند «امندولا» اضافه میکند من شخصا مخالف برتری حتمی برتری کمونیستها هستم . ما میخواهیم حزب دموکرات مسیحی را شکست دهیم ولی بخاطر آنکه بتوانیم باآن سازش کنیم ، حزب دموکرات مسیحی تنهایک راه در پیش دارد و آن اینکه درفکر تشکیل یک دولت ائتلافی با کمونیست هـا باشد زیرا اتحادچپ میانه و یاراست میانه‌رو امکان پذیر نیست .

رهبران احزاب دموکرات مسیحی‌اطمینان دارند انتخابات ۲۰ ژوئن پیروزی سال‌گذشته آنها را محکمتر خواهد کرد نتایج نخستین نظرخواهی عمومی‌نشان میدهد که جناح چپ ٤۵درصد آراء را بدست خواهد آورد . اما باید دانست که یک چهارم رای‌دهندگان هنوز تصمیم قطعی نگرفته‌اند بااینحال میتوان گفت از هم‌اکنون نتیجه آراء را نسبت بسال ۱۹۷۲ میتوان‌استنباط‌کرد . حزب دموکرات‌مسیحی باحتمال زیاد ۳۰ کرسی را از دست خواهد داد ولی مقام اول خود را حفظ خواهدکرد. از سوی دیگر اگر هم مجلس نمایندگان‌بسوی چپ گرایش کند مجلس سنا براست متمایل خواهد شد ، و احتمال میرود در مجلس سنا اکثریت باراستی ها باشد .

از این رو کمونیست ها همه کوشش خود را برای بهم زدن موازنه حزب‌دموکرات مسیحی بکار میبرند . روشنفکران کاتولیک که در جلو صحنه قراردارند از مسیح بـه مارکس روی آورده و نام خود را در لیست نامزد های حزب کمونیست ،ایتالیا ثبت کرده‌اند.

اکسپرس

ورزش

جعفر دهقان

درآستانه مسابقه‌های فوتبال‌جام ملتهای آسیا (۳)

قهرمانی در بانکوک، ایران را به‌جام جهانی کوچک برد

شکست‌و ناکامی تیم ملی ایران در دومین‌دوره مسابقه‌های فوتبال جام عمران منطقه‌ای که سال ۲۵۲۶ شاهنشاهی(۱۳۴۶ خورشیدی) در داکا رخ داد و ایران باوجود پیروزی ۰ـ۲ مقابل میزبانان پاکستانی با شکست ۰ـ۱ برابر ترکیه از مقام قهرمانی خود خلع شد ، خواه‌ناخواه انتقادات فراوانی را متوجه مربی وقت تیم ملی ، حسین فکری نمود. فکری که از سال پیش از المپیک توکیو رهبری تیم را در دست داشت و در کارنامه‌اش دو پیروزی درخشان ، راه‌یابی به بازیهای‌المپیک سال ۱۹۶۴ توکیو و مدال نقره بازیهای آسیائی سال ۱۹۶۶ بانکوک دیده می‌شد ، پس از پنج سال مجبور به جدائی از سبزپوشها شد .

تعویض فکری با محمود بیاتی کاپیتن اسبق تیم ملی که تنها تجربه کاری او در حرفه مربیگری ، رهبری چندین ساله تیم تاج بود ، طبعا بدون جنجال و نظرات گونه‌گون دراینمورد انجام نشد . انتقاد بزرگ این بود که درآستانه‌مسابقه‌های جام ملت‌های آسیا دگرگونی در کار رهبری تیم ملی نمی‌تواند به صلاح تیم باشد . این انتقادات وقتی بیشتر اوج گرفت که‌ایران در روز جمعه ۲۰ اردیبهشت در دیدار افتتاحیه مسابقه‌ها در برابر حریف کم‌مرتبه‌ای چون هنگ‌کنگ بسختی توانست به پیروزی ۰ـ۲ دست یابد .

واقعیت انکارناپذیر

اما علیرغم تمامی انتقادات و نظرهای مخالف رهبر جدید تیم ملی، یک واقعیت انکارناپذیر بود و آن ثروت بسیاری بود که در آن دوره بخصوص فوتبال ما بدلیل سپری شدن یک دوران طلائی از نظر وجود بازیکنان بزرگ و استثنائی،داشت. واکثر آنها همان ستارگان‌تیم‌ملی‌ما در مسابقه‌های‌مقدماتی‌المپیک توکیو بودند که دروازه‌های طلائی المپیک را گشوده و مدال نقره فوتبال بازیهای آسیائی سال ۱۹۶۶ بانکوک از آن آنان بود .

بدلیل همین واقعیت، باوجودیکه بیاتی در دیدار نخست مقابل هنگ‌کنگ با فراخواندن مهره‌هائی چون کاشانی ، شرفی و وفاخواه تن به جوانگرائی داده بود ، در بازی بعد مقابل تایوان تیمی را به میدان فرستاد که تقریبا همان اسکلت تیم فینالیست بازیهای آسیائی بانکوک را داشت .

نتیجه اینکه برد ضعیف و ۰ـ۲ مقابل‌هنگ‌کنگ برابرتایوان بیک پیروزی بزرگ و بانتیجه ۰ـ۴ تبدیل‌شد. بهزادی، کلانی، افتخاری و فرزامی ۴ گلزن دیدار با تایوان بودند. این برد ۰ـ۴ از تایوان تاحدی نگرانیها را کاهش داد . اما مانع ازاین فکر نبود که اسرائیل تیم قهرمان دوره گذشته، اینبار درتهران هم مدعی اصلی قهرمانی است. اسرائیلیها همان هنگ‌کنگ را که ما بزحمت ۰ـ۲ مغلوب کردیم ۱ـ۶ درهم کوبیدند.

در ادامه بازیها که بین ۵ تیم حاضر دوره‌ای و دریک گروه انجام می‌شد، نخستین برخوردبزرگ‌در روز دومروی‌داد و اینجا بود که اولین شگفتی شکل گرفت . برمه با گلی که‌در اواخر وقت اول بدست آورد اسرائیل را ۰ـ۱ شکست داد . برمه‌ایها سرمست از این پیروزی در رویای قهرمانی بودند که خود در دیدار بعد ۱ـ۳مغلوب ایران‌شدند و بدینسان‌سرنوشت جام درگروی دیدارایران واسرائیل باقیماند .

اسرائیل برای‌حفظ جام فقط پیروزی میخواست، درحالیکه برای قهرمانی ایران یک نتیجه‌مساوی هم کافی بود.

دیدار ایران و اسرائیل در روز یکشنبه ۲۹ اردیبهشت نه تنها آخرین دیدار جام‌بود بلکه بدلیل حساسیت خاص این بازی، حالت یک فینال داغ و سرنوشت‌ساز را هم بخود گرفته بود .

بعد از مسابقه‌های مقدماتی جام ملتهای آسیا در دکرالاه‌ی هند که ایران و اسرائیل دوبار با هم دیدار کردند و یکبار ایران ۰ـ۳ پیروز شد و بار دیگر نتیجه مساوی ۱ـ۱ بدست آمد، این اولین دیدار بعدی دو تیم بود. گل زودرس اسرائیل، تیم مدافع عنوان قهرمانی را برای مدتی محدود در رویای قهرمانی مجدد قرار داد و اتفاقا این رویای طلائی تا فاصله ۱۵ دقیقه به پایان وقت دوام داشت. تااینکه در همین‌فاصله محدود، ابتدا حسین کلانی گل مساوی را زد و بفاصله ۳ دقیقه به‌پایان وقت پرویز قلیچ‌خانی گل پیروزی‌ساز ایران را بدست آورد.

ایران فاتح جام چهارم

برد ۱ـ۲ از اسرائیل کارنامه قهرمانی ایران را در جام چهارم تکمیل کرد. برمه، اسرائیل، تایوان و هنگ‌کنگ مقامهای بعدی راحائز شدند.

چهار سال بعد از تهران ، ایران در بانکوک پیروزمندانه از مقام قهرمانی خویش دفاع کرد و بار دیگر جام ملتهای‌آسیا را به‌غرب آسیا بازگرداند . اینبار هم تیم ملی رهبری تازه داشت که او هم اتفاقا در فاصله نزدیک به مسابقات رهبری سبزپوشها را عهده‌دار شده بود . مربی تیم ملی ما در جام پنجم، محمد رنجبر یکی دیگر از کاپیتن‌های پیشین سبزپوشها بود.

جام پنجم در بانکوک نه بدلیل اینکه پس از دو دوره برگزاری مسابقه‌ها در غرب بار دیگر شرق آسیا میزبان بازیهای نهائی بود یا حضور نخستین‌بار عراق و کویت که دو قدرت خوب در فوتبال کشورهای عربی محسوب میشوند ، بلکه‌بدلیل خاص‌دیگری، اهمیتی ویژه یافته بود.

کنفدراسیون فوتبال آسیا در پاسخ فدراسیون فوتبال‌برزیل که در تابستان سال ۱۹۷۲ بمناسبت یکصدوپنجاهمین سالگرد استقلال‌این‌کشور اقدامبه برگزاری‌مسابقه‌های‌جام‌جهانی کوچک کرده و تیم برگزیده آسیا را به این جام دعوت کرده بود ، شانس‌حضور درجام‌جهانی کوچک‌رابه تیم فاتح‌ایندوره‌ازمسابقه های جام ملت‌های اسیا داده بود .

ایران ـ عراق ـ کویت ـ کره جنوبی ـ کامبوج و تایلند شش تیمی بودند که در مرحله نهائی مسابقه‌های جام پنجم حضور داشتند و این نخستین باری بود که شرق و غرب آسیا در بازیهای نهائی از نظر تعداد تیم سهمی برابر داشتند.

برای تعیین گروه‌بندی مسابقه‌های مقدماتی ، ۳ دیدارانجام شد و جالب اینکه در این دیدارها هر۳تیم غربی دربرابر شرقیها صاحب پیروزی شدند. ایران وکویت ۰ـ۲ بر کامبوج و تایلند پیروز شده و عراق ۲ـ۴ (ضربات پنالتی) برکره غلبه کرد. اما برعکس این‌شروع خوش، در بازیهای مقدماتی بجز ایران ـ کویت‌و عراق هردوناکام ماندند و با قرارگرفتن در مقام آخر گروه خود شانس حضور در نیمه نهائی را از دست دادند.

ایران که ۰ـ۳ عراق و ۲ـ۳ تایلند را شکست داد بهمراه تایلند از گروه اول و کرمجنوبی و کامبوج از گروه دوم به مرحله بعد صعود کردند. ایران بار دیگر با کامبوج روبرو شد واینبار پیروزی خود را ۱ـ۲ تکرار کرد و از سوی دیگر کره جنوبی پس از تساوی صفر ـ صفر تا پایان وقت اضافی، درضربات پنالتی ۲ـ۳ تایلند را مغلوب نمود.

پیروزی دروقت اضافی

کره قهرمان دوره‌های اول و دوم و ایران تیم مدافع عنوان روز جمعه ۲۹ اردیبهشت سال ۲۵۳۱شاهنشاهی (۱۳۵۱ خورشیدی) برگزارکنندگان دیدار فینال بودند. تساوی ۱ـ۱ در پایان‌وقت، سرنوشت را به‌وقت اضافی کشید و گل دوم ایران در این‌زمان بود که سبزپوشهارا همچنان قهرمان باقی‌نگاهداشت. اینبار علی جباری و حسین کلانی زندگان گلهای ایران در این دیدار سرنوشت‌ساز بودند . کره، تایلند و کامبوج در رده‌های بعدایستادند .

فتح دوم ایران در بانکوک نه تنها جام را بار دیگر به‌غرب بازگرداند، بلکه‌موجب شد که طول پنج دوره ، جام ملت‌های آسیا بیش از ۳فاتح نداشته باشد.

در شماره فردا، به جام ششم که ازروزپنجشنبه در تبریز آغاز می‌شود و بموقعیت و شانسهای مدعیان ایندوره نگاه خواهیم کرد.

مرحله سوم مسابقات انتخابی تیم‌ملی کشتی آزاد

گره کور ۶۸ کیلو پیچیده‌تر از همیشه

جهاندار عبدالباقر و حسین محبی چهره‌های شاخص ۶۲ و ۶۸ کیلو در رقابت های امروز غایب هستند عبدالباقر بخاطر می‌نیسک زانو و محبی بجهت درگیری با امتحانات نهائی .

از بعدازظهر امروز دیدارهای مرحله سوم مسابقات انتخابی تیم ملی کشتی آزاد ایران در تالار محمدرضاشاه در ۴ وزن دنبال میشود ومسابقات‌گروه‌فوق‌سنگین‌ها به روزهای آتی موکول شد . بنظر میرسد ، فدراسیون کشتی‌تا آمادگی لازم چهار مدعی سنگین‌وزن ، مبارزات آنها را تاحدامکان باتاخیر برگزارکند.

تیم ملی کشتی آزاد که ۵تن از مسافران اعزامی به مونترال‌را شناسائی کرده ، حالادرپی‌شناخت سایر مهره‌هاست . مبارزات‌مرحله سوم که دروزنهای ۴۸ ـ ۶۲ ـ ۶۸ و ۸۲ کیلو انجام میگردد مدعیانش از این قرارند .

مدعیان امروز وفردا

۴۸ کیلو : سبحان روحی ـ حسین بیطرفان ـ کرامت زرنگ ـ محمدبزم‌آور.

۶۲ کیلو : جهاندارعبدالباقر ـ محسن فروهوشی ـ قدرت پورکریمی ـ علی عبدلی ـ اکبربذری ـ محمد رضائی ـ موجهر اسماعیل‌زاده .

۶۸کیلو : شمس‌الدین سید عباسی ـ محمدرضانوائی ـ عبدالله حاج احمدی ـ محمدرضا خرمی ـ محمود قشنگ ـ محمدحسین‌محبی وجهانشاه کریمی .

۸۲کیلو : حمید عیلدوستی ـ بیژن زرافشانی ـ علی‌جواهری ـ محمد حسن محبی ـ جبارمهدیون ـ شاهپور خلیقی .

موقعیت ۶۸ کیلوئی‌ها بخاطر وجود قدرتهای‌هم سطح ونزدیک فشرده وحاد میباشد ، چرا که علیرغم غیبت احتمالی محمدحسین محبی کشتی‌گیر کرمانشاهی که بعلت درگیری با امتحانات نهائی از حضور در مرحله نهائی‌بازماند، دیگران دراوج‌آمادگی‌برای‌تصاحب عنوان قهرمانی دورخیزکرده‌اند .

سعید عباسی نامدارترین مدعی ۶۸ کیلو که چهره‌ای بمراتب‌بهتر از مسابقات‌مرحله‌دوم‌انتخابی‌دارد، برای رسیدن به پیراهن ملی راه هموارى درپیش ندارد ، چرا که ۴ مدعی آماده و قابل بحث‌هم چون خرمی ـ نوائی ـ قشنگ وحاج‌احمدی در برابر دارد که اگر جهانشاه کریمی را نیز به آنها علاوه کنیم ، دشواری بیشتر

دیدار رقبای قدیمی

این وزن را شهادت خواهیم‌داد.

سید عباسی که همگاه بر نوائی ، حاج‌احمدی در ۶۲ کیلو پیروزی بوده این بار این‌دو رقیب پیشین را دروزن بالاتر دیدار میکند واین ملاقات در شرائطی است که سیدعباسی ۴ سال از صحنه مبارزات دور بوده ولی مبارزات مرحله اول ودوم تیم‌ملی نشان‌داد،می‌توان همچنان‌ارزشهای سید عباسی را بحساب آورد .

خرمی‌هم‌که دوبار بایک‌امتیاز برتری برسید پیروز شده از جنگ دو بیماری جان بسلامت برده و علیرغم اینکه در این‌اواخرتمریناتی مرتب‌نداشته همچنان‌چشم‌به‌پیراهن تیم ملی دارد.

اگر حسین محبی کشتی‌گیر شایسته کرمانشاهی واردا‌ین‌مبارزه میشد،براستی‌پرشکوهترین‌رقابتهای چندسال اخیر را دراین وزن‌رویت میکردیم ولی به احتمال فراوان محبی غایب بزرگ این مسابقات خواهد بود .

درغیاب او ، شهرستانی‌ها نماینده نیستند ، زیرا محمود قشنگ همانکه درجام آریامهر حاج احمدی و نوائی راشکست داد با آمادگی قابل بحثی به صحنه‌مبارزه وارد شده است .

آخرین چهره‌این وزن که در ضمن جوانترین کشتی‌گیر ۶۸ کیلو بشمار میرود جهانشاه کریمی‌است که اردوی یکماهه ویژگی های تازه‌ای به او بخشیده است ، محققا کریمی یک مغلوب ازپیش حساب شده نیست، چراکه سوای جوانی و قدرت‌خوب ، او با اندیشه‌ای رسا مبارزه میکند .

بعداز ۶۸ کیلو ، رقابت ۶۲ کیلوئی‌ها نیز داغ،داغ است ، جهاندار عبدالباقر قهرمان‌مسابقات مرحله دوم که بجهت آسیب‌دیدگی زانو شرکتش دراین مرحله‌دوم‌انتخابی‌بنظر میرسد ، تنها غایب ۶۲کیلو خواهد بود.

فروهوشی بزرگ پیشین تیم ملی برای نخستین‌بار بجمع‌مدعیان ۶۲ کیلو روی آورده و هدفی جز کسب عنوان قهرمانی ندارد ، چیزیکه در تمریناتنیز او بخوبی‌آنرانشان‌داد.

نقصان روحی

فروهوشی ازنقطه نظرتجربی وتکنیکی هیچ کمبودی نسبت به دیگر ۶۲ کیلوئی‌ها ندارد ولی تنها نقصان او « آسیب‌دیدگی های روحی»اش در چند ماه اخیر است که هنوز قهرمان گذشته جهان را تنها نگذاشته‌اند .

بهرشکل یک فروهوشی آماده وسرحال چیزی برای قهرمانی کم ندارد ولی باید دید، قدیمی‌های ۶۲ کیلو چگونه این‌میهمان‌تازه‌وارد را پذیرا خواهند شد.

پورکریمی قهرمان تیم ملی که در تمرینات تیم ملی غایب‌بود هنوز شرکتش مشخص نیست ، چراکه خود او مدعی است که‌در مسابقات شرکت نخواهد کرد ، ولی برخی نیز جسته و گریخته آمادگی دلپذیر اوراشهادت‌میدهند.

عیدلی قزوینی جنگنده که می تواند درسالهای آتی این وزن را بخوبی تغذیه کند درکنار رضائی قهرمان مسابقات بین‌المللی عراق حریفانی بی تفاوت نیستند ، بذری کشتی‌گیر قدرتمندمازندرانی که بتازگی به اردو آمده و درمسابقات انتخابی تنها مقابل عبدالباقر مغلوب شد اینبار نیز از آمادگی دلخواهی برخوردار است .

در۸۲ کیلو حمید علیدوستی در صورت درفرم بودن می‌تواند بهترین نفرباشد ، درحالیکه علی جواهری‌کرمانشاهی چهره‌ای‌دلپذیر نشان داده است . دراین وزن رقابت سه کرمانشاهی و جبار مهدیون که مقابل علیدوستی صف‌آرائی خواهند کرد ، سرنوشت را روشن میکند .

وبالاخره در ۴۸ کیلو روحی که درمسابقات انتخابی مغلوب آصفی شد ، اینبار بایستی از کمند دو حریف کهنه‌کار نظیر بیطرفان ـ زرنگ و یک نوخاسته‌هم چون بزم‌آوربگذرد .

روحی درگذشته همواره از سد این حریفان گذرکرده ولی آنچه‌که سبب ابهام در این وزن میشود ، نمایش نامطمئن او در مسابقات انتخابی و شیوه تمرینات ملی‌پوش ۴۸ کیلوست .

بهرشکل باچنین خصوصیاتی درپایان مبارزات دو روزسرنوشت ۴تن دیگر از مسافران مونترال مشخص خواهد شد.

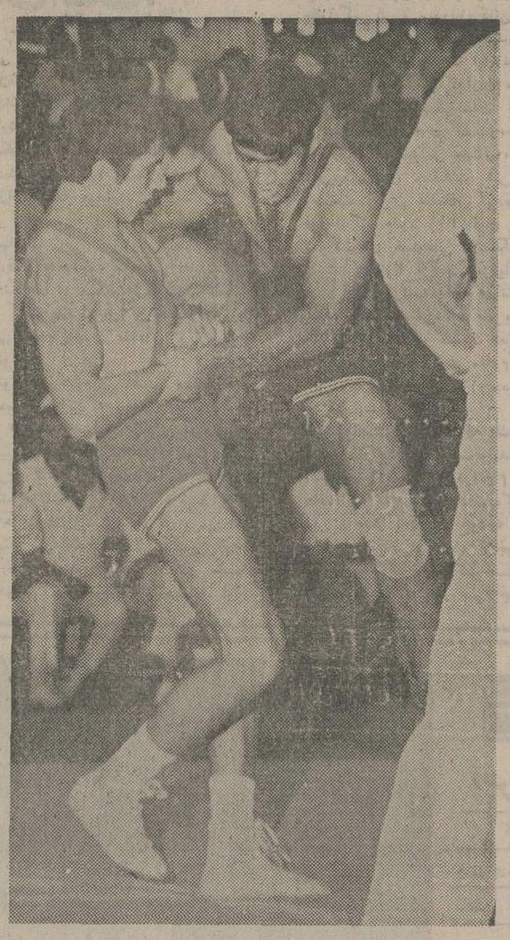

شمس‌الدین سیدعباسی (سمت‌چپ) و عبدالله حاج احمدی (راست) در ۶۲ کیلو همواره مبارزه‌ای یک‌طرفه بسود سید را انجام داده‌اند . اما این‌بار که هردو درزمره‌مدعیان‌بزرگ ۶۸ کیلو بحساب می آیند ، هیچ چیز روشن نیست بویژه اینکه‌اکنون سوای ایندو خرمی ، قشنگ و محمدرضا نوائی در کمین‌ایندو نشسته‌اند . تصویر مربوط به یکی‌از مبارزات گذشته این دواست .

مربی تیم ملی فوتبال

بر روی نام پنج بازیکن قلم‌قرمز کشید!

در ادامه تمرینات تیم ملی فوتبال ، عصر روز گذشته نیز نفرات حاضر در اردو در۳وقت ۳۰ دقیقه‌ای بازی آزمایشی تازه‌ای را پشت‌سر گذاردند . در این دیدار تیم قرمزکه‌اسکلت اصلی تیم ملی را دربر داشت‌با گلهای‌علی پروین، غفورجهانی، باغدیک عابدیان (مدافع تیم سفید) و حسن‌روشن (پنالتی)، ۰ـ۴ تیم مقابلش را مغلوب‌کرد.

ترکیب تیم قرمز در آزمایش دیروز ازاین قرار بود :

منصور رشیدی (مهدی عسگرخانی) ـ حسن نظری ، بیژن ذوالفقارنسب ، نصرالله عبداللهی ، حسن نایب‌آقا (آندرانیک اسکندریان) ـ علی پروین (علیرضاعزیزی) ، پرویز قلیچ‌خانی ، ابراهیم قاسمپور ـ حسن روشن ، غفور جهانی (ناصر نورائی، بعد غلامحسین مظلومی)، علیرضا خورشیدی.

حشمت مهاجرانی مربی تیم ملی بجز اینکه از بازی تمرینی دیروز اردونشینان رضایت بسیاری داشت ، شب قبل بر روی نام چهار نفر ازحاضران در اردو نیز قلم کشید. این چهاربازیکن عبارتند از مجید پهلوان افشاری، رضا قفل‌ساز، رسول دره‌شوریان و جاوید جهانگیری . امروز بعد ازظهر نیز بر روی نام یکی از این‌دو بازیکن ، محمد پنجعلی وحبیب خبیری نیز خط قرمز کشیده خواهد شد .

با خروج این‌پنج نفر ازاردو ، ۲۹ بازیکن باقی تا سفر تیم ملی‌به المپیک همچنان‌دراردوی تدارکاتی باقی خواهند ماند . اگرچه برای مسابقه‌های جام ملتهای آسیا بیش از ۱۸ نفر از این گروه در خدمت تیم ملی نخواهند بود .

سینمای هند که درگذشته با عرضه آثار خوب وخانواده پسند شهرت بیمانندی‌کسب کرده ، بار دیگر شاهکار جدیدی عرضه مینماید که بدون‌شك مورد توجه همگان قرار خواهد گرفت .

آغاز هفته‌سوم

نمایش در

سینماهای

«باندان » جواهر نایابی‌است در میان آثار برجسته و بی نظیرسینمای هند و مشحون از عشق و انسانیت و جوانمردی

از امشب‌در

سینما بولوار

«ژان پل‌بلموندو» هنرمند محبوب سینما در یك اثر استثنائی

در محله های پائین شهر پاریس خیلی خبر هاست !!

بیلی وایلدر

موفق ترین‌کمدی سازسینمای نوین هالیوود با طنز دلچسب و موقعیت های کمیك خاص خود ، قشنك ترین فیلم‌کمدی را بصورت جواهری نایاب و نفیس تقدیم میکند

آغاز هفته‌سوم

فقط در سینما

شهر قصه

نمایش‌دهنده آثار سینمائی بهتر و برتر

ایرما خوشگله

IRMA la DOUCE

پاناویژن و رنگی . محصول برنامه آرتیست

کیشه سینما شهر قصه همه روزه بلیط رزرومیکند

سنانسها ۱۱ صبح ـ ۲٫۳۰ـ ۵ـ۷٫۳۰ ـ ۱۰ بعداز ظهر

سینما پولیدور

با مدیریت جدید از این‌پس افتخار دارد گلچینی از ـ برجسته‌ترین‌فیلم‌های‌سینمائی جهان رابمعرض نمایش بگذارد

اولین برنامه انتخابی

آغاز هفته‌سوم

فیلمی بقدرت شلیك گلوله

ریگو

RICO

تماشای این فیلم برای اشخاص کمتر از ۱۸ سال ممنوع است

همزمان باتهران در سینما پارامونت شیراز

آگهی مناقصه
نوبت دوم

یکان هوائی تبریز ۴۰ قلم لوازم مصرفی مخابراتی مورد نیاز یکساله خود را از طریق مناقصه خریداری مینماید.

پیشنهاد دهندگان میتوانند با مراجعه به‌یکان هوائی تبریز واقع در جاده آذرشهر برك شرایط و مشخصات دریافت و پیشنهاد خود را برطبق مفاد مندرج در برك شرایط تنظیم نموده و تا ساعت ۱۴ روز ۱۷٫۳٫۲۵۳۵ بدفتر آجودانی یکان هوائی تبریز تسلیم ورسید دریافت‌نمایند.

پیشنهادات رسیده در ساعت ۹ صبح روز ۱۸٫۳٫۲۵۳۵ در حضور پیشنهاد دهندگان‌بازو برنده مناقصه تعیین خواهد شد .

یکان هوائی تبریز

آگهی مناقصه
نوبت دوم

یکان هوائی تبریز ۵۵ قلم لوازم مصرفی فنی مورد نیاز یکساله‌خودرااز‌طریق مناقصه‌خریداری مینماید .

پیشنهاد دهندگان میتوانند با مراجعه به‌یکان هوائی تبریز واقع در جاده آذرشهر برك‌شرایط و مشخصات دریافت و پیشنهاد خودرا برطبق مفاد مندرج دربرك شرایط تنظیم نموده‌وتاساعت ۱۴ روز ۲۲٫۳٫۲۵۳۵ بدفتر آجودانی‌یکان‌هوائی تبریز تسلیم و رسید دریافت نمایند .

پیشنهادات رسیده در ساعت ۹ صبح روز ۲۳٫۳٫۲۵۳۵ در حضور پیشنهاددهندگان بازو برنده مناقصه تعیین خواهد شد .

یکان هوائی تبریز

ازفردا صبح دربهترین گروه سینمائی پایتخت

نیاگارا ـ اروپا ـ میامی ـ مولن‌روژ ـ سیلوانا ـ الوند کیهان ـ مارلیک ـ ارانوس ـ شهرام ـ شرق و آستارا (تجریش)

فیلمخانه ملی ایران ـ سفارت مجارستان

نمایش فیلمهای برجسته سینمای مجارستان بازیرنویس انگلیسی از ۱۷ خرداد تا ۸ تیرماه ۲۵۳۵

۱ـ «فیلم عشق» ـ از: ایشتوان‌زابو
۲ـ «منظره مرده» ـ از: ایشتوان گال
۳ـ «پایان راه» ـ از: جیولامار
۴ـ «سفرپاداش» ـ از: ایشتوان‌داروای
۵ـ «ریزش‌برف» ـ از: فرنس‌کوزا
۶ـ «الکترا» ـ از: میکلوش یانچو

اعضای کانون فیلم تهران با در دست داشتن کارت عضویت می‌توانند از فیلم‌ها دیدن نمایند و دیگر علاقمندان بایستی قبلا برای دریافت‌بلیت و کارت عضویت به آقای خجسته به نشانی ساختمان شماره ۳ وزارت فرهنك و هنر واقع‌در خیابان تخت‌جمشید نبش بندر پهلوی مراجعه فرمایند .

دامپر هیدرولیك

درظرفیتهای ۱۸۰۰ ، ۲۵۰۰ و ۵۰۰۰ کیلوگرم همه مدلها دارای دو دیفرنسیال ، استارت، دینام ، باطری ، چراغهای جلو و عقب تخلیه از قسمت جلو ، سه طرف،کمرشکن وتخلیه‌ازپشت

سرویس‌مهجز لوازم‌یدکی

CLME

نماینده انحصاری شرکت تراك‌راه با مسئولیت محدود
خیابان تخت طاووس شماره ۱۰۰ تلفن ۸ـ۸۵۹۰۳۴

شنبه‌ها دنیای ورزش

پیشنهاد های راه گشا برای کشف اتومبیل های ربوده شده

از : محمد صادق صیامی

هرروز درتهران‌چندین اتومبیل بسرقت میرودوچنانچه سرقت اتومبیل ازشهرستان های مختلف کشوررانیز دراین محاسبه منظور کنیم،شاید تعداد اتومبیل‌هائی که‌هرروز درسراسر کشوربسرقت میرود، از ده دستگاه متجاوزباشد.

بسیاری ازاین اتومبیل هابا‌کوشش وفعالیت ماموران تجسس و افراد انتظامی وماموران آگاهی شهربانی یاافراد ژاندارمری وماموران پلیس راه‌هرروز چندین اتومبیل مسروقه کشف وباانجام تشریفات‌لازم بصاحبانش تحویل میگردد.

برای آنکه اقدامات تجسسی درجهت کشف اتومبیل‌های مسروقه درسطح گسترده‌تری صورت گیرد واحیانا سرقت اتومبیل ها کاهش‌یابد وضمنا صاحبان اتومبیل‌های مسروقه ازپیداشدن اتومبیل‌خود زودتر اطلاع‌حاصل کنند، پیشنهاد میکنم که:

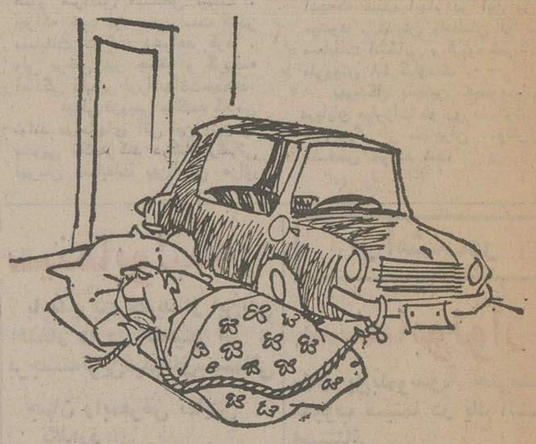

۱ـ هرروز یاهرچندروز یکبار شماره‌پلاك و مشخصات اتومبیل‌هائی که بسرقت رفته‌است‌بوسیله جراید ورادیو وتلویزیون باطلاع عموم برسد تاهرکس درهرجا چشمش به‌شماره پلاك یا مشخصات اتومبیل مسروقه خورد، ماموران پلیس وافراد انتظامی رادرجریان قرار دهد.

زیرا سارقین اتومبیل‌ها اکثراپس ازآنکه وسائل مختلف اتومبیل راباز میکنند ویاکار خودرا با اتومبیل مسروقه انجام میدهند، اتومبیل رادریك محل‌کم رفت‌وآمد یاکوچه پس‌کوچه هارها میکنندو میروند. باین کیفیت اتومبیل مسروقه چندین روزدرآن‌محل متوقف میماند و کسی بسراغش نمی‌آید. ای‌بساکه ظرف این‌چندروز هم افراد دیگری مثلا شیشه‌های آنرابشکنند ویاسارقین دیگری آنچه راکه از اتومبیل مسروقه باقیمانده است ببرند،ولی اجرای این پیشنهاد سبب‌خواهدشد که درکشف اتومبیل‌های مسروقه تسریع شود.

۲ـ اتومبیل های مسروقه‌ای‌که توسطماموران انتظامی پیدا شده‌است هرچندیکبار بوسیله جراید یارادیو وتلویزیون اعلام شودتاصاحبان آن‌زودتر آگاه شوند وبرای تحویل گرفتن اتومبیل خودبه‌مراکز مربوط مراجعه کنند.

بلحاظ آنکه صاحبان اتومبیل‌های مسروقه نمیتوانند هرروز برای اطلاع ازکشف اتومبیل‌خود بمراکز انتظامی مراجعه‌کنند، تصور میکنم اجرای این پیشنهاد نیزباعث رضایت خاطرو خشنودی صاحبان‌اتومبیل ها باشد.

مشکلات مردم اززبان خودشان

بسیاری از کارمندان هنوز دفترچه بیمه نگرفته‌اند

از : خسرو رضوان

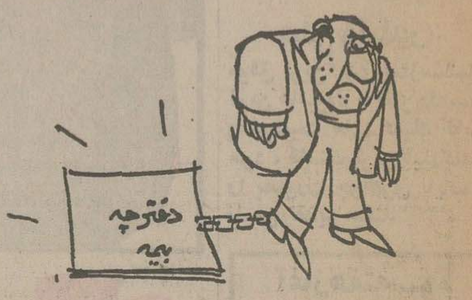

کارمندان موسسات خصوصی و دولتی برای این‌که در پوشش بیمه درمانی قرار بگیرند، باید از هفت‌خوان رستم بگذرند.

اکثر کارکنان ادارات با آن که شش یاهفت ماه است حق‌بیمه درمانی خودرا پرداخت کرده‌اند، هنوز موفق نشده‌اند دفترچه بیمه بگیرند تا هنگام بیماری‌ازمزایای بیمه استفاده کنند.در نتیجه‌هرگاه خودیا یکی از افراد خانواده آنان بیمار شود، باید حق‌ویزیت گزافی به پزشك معالج بپردازد و داروهای تجویز شده راهم با بهای زیاداز داروخانه‌ها خریداری کند.

از طرفی اداره مربوط هم حق بیمه را همه‌ماهه‌از حقوق‌کارمندان کسر می‌کندو در واقع کارمندان باید از دوطرف ضرر ببینند : اول این‌که هرماه مبلغی بابت حق‌بیمه به‌اداره بپردازند ودیگر آنکه در دوران بیماری پول‌زیادی بابت پزشك‌ودارو بدهند.

تعجب دراینجاست که فقط وضع بیمه های درمانی باین‌شکل است واگر شما برای بیمه‌اتومبیل به یکی از موسسات بیمه‌مراجعه کنید، ازنخستین روز پرداخت حق بیمه ، ازطرف موسسه، بیمه‌گزار بیمه محسوب میشوید و دیگر نیازی به معطلی و رفتن وآمدن زیادبرای گرفتن دفترچه بیمه ندارید. اما متاسفانه در حال حاضر گرچه ماهانه بیست‌و هفت درصد از حقوق کارمندان بابت بیمه های اجتماعی کسر میشود وه درصد آن فقط مربوط به بیمه درمانی است، عملا سازمان بیمه های اجتماعی نسبت به بیمه کارمندان سهل انگاری میکندو مسئولان این اداره نمی توانند وظایف خودرا بنحو مطلوبی‌انجام دهند.

بنابراین لازم است همانطورکه کارمندان ادارات موظف هستند در ساعات کار اداری وظایف‌مربوط به خودرا انجام دهند، کارکنان بیمه هم وظیفه دارندبه کار بیمه کارمندان و صدور دفترچه‌های بیمه آنان بپردازند تاکارکنان ادارات وموسسات دولتی‌وخصوصی ناگزیر نباشند برای گرفتن دفترچه بیمه خود پیوسته ازاداره بیرون بیایندو به‌اداره بیمه‌مراجعه کنندو کارهای فوری‌وفوتی‌به‌تعویق بیفتد.

آگهی مناقصه ـ نوبت دوم

یکان هوائی تبریز ۷۳ قلم نوشت‌افزارولوازم مصرفی آموزشی مورد نیاز یکساله خود رااز طریق مناقصه خریداری مینماید .

پیشنهاد دهندگان میتوانند با مراجعه به‌یکان هوائی تبریز واقع در جاده آذرشهر برك شرایط و مشخصات دریافت وپیشنهادات خود رابرطبق مفاد مندرج دربرك شرایط تنظیم نموده و تا ساعت ۱۴ روز ۱۶ر۳ر۲۵۳۵ بدفتر آجودانی یکان هوائی تبریز تسلیم و رسیددریافت‌نمایند.

پیشنهادات رسیده در ساعت ۹صبح روز ۱۷ر۳ر۲۵۳۵ در حضور پیشنهاد دهندگان بازو برنده مناقصه تعیین خواهد شد.

یکان هوائی تبریز

بحث وانتقاد

نوشته: دکتر محمد ستاری ـ استاد دانشگاه

کدامیک ازاین ارقام درست است؟

چندروز پیش دریکی ازجلسات که صاحب نظران امور کشاورزی ودامپروری‌درآن‌شرکت داشتند، وزیر کشاورزی‌و منابع‌طبیعی آشکارا اعلام‌داشت که‌درایران تنها دو طرح«کشت و صنعت» حقیقی وجوددارد که‌یکی دولتی‌است وتحت عنوان طرح کشت‌و صنعت نیشکر هفت‌تپه بکار پرداخته و دیگری یك شرکت خصوصی است‌که محصولات‌کشاورزی رابصورت خوراك‌های تهیه شده‌به‌بازار عرضه میدارد.

ضمنا این نوع شرکت‌ها درحدی نیستند که‌بتوان نام «کشت‌و صنعت»برآنها نهاد .

پس‌از اطلاع‌ازاین ارقام، چندی‌بعد برحسب اتفاق ازبین مدارکی که‌در آرشیو خودنگاهداری میکنم،جزوه‌یی تحت‌عنوان «کشت‌و صنعت در تولید کشاورزی ایران» از انتشارات‌وزارت کشاورزی و منابع طبیعی دیدم که‌چون مفادآن بی‌ارتباط به موضوع‌نبود، آنرابدقت خواندم.

دراین جزوه تحت‌عنوان«شرکت‌های کشت‌و صنعت »پس از تشریح ویژگیهای نامبرده، واین‌که بچه‌نوع فعالیت هائی میتوان نام«کشت وصنعت »داد تا ازمزایای قانونی آن‌بهره‌مند شد، ابتدا از بخشودگیهای مالیاتی، کمك‌های‌بلاعوض، تامین ۸۵ درصد هزینه ،تهیه‌طرح، تامین ۵۰درصد هزینه ساختمان شبکه‌های آبیاری‌و زهکشی ،تامین ۱۰تا۶۰ درصد هزینه عملیات تسطیح، پرداخت هزینه‌حمل‌دامهای‌نژاد خارجی،پرداخت ۶۰ درصد وام‌جهت هزینه سرمایه‌گذاری صنایع کوچك کشاورزی، پرداخت ۵۰درصد وام‌نظارت بشرکت‌های خدمات کشاورزی بابهره ٤ درصدومدت بازپرداخت پانزده‌ساله، اجاره درازمدت زمین به‌سرمایه گذاران، معافیت‌های مالیاتی از حقوق‌گمرکی و سودبازرگانی ماشین‌آلات کشاورزی، تضمین حداقل قیمت محصولات کشاورزی ونظایر دیگر که ایکاش قسمتی ازاین تسهیلات نیز نصیب بخشهای متوسط کشاورزی ودامپروری وسرمایه‌گذاران عادی میگردید.

صحبت مفصلی‌بمیان آمده‌است‌که پس‌از نام‌بردن و توضیح فعالیت های کشت‌وصنعت های مغان، نیشکر کارون، آبیاری دز، نیشکر هفت‌تپه، شاوور ،ایران کالیفرنیا،ایران آمریکا،ایران نشلکات، شرکت گله‌وشرکت بین‌المللی کشت وصنعت ایران ،اضافه کرده‌است‌که علاوه بر شرکت های فوق‌الذکر حدود ۳۱۱ طرح کشت‌وصنعت ازطرف اشخاص و شرکت‌های خصوصی ودستگاه های دولتی نیز درحال فعالیت است که‌قانونا ازچنین مزایائی بهره گرفته‌اند.

باین ترتیب آنچه درانتشارات رسمی وزارتخانه یادشده آمده است، ضمن‌تائید صریح‌وقاطع براین‌که کلیه این‌طرح ها درقالب کشت‌و صنعت فعالیت دارند، برآورد کارکرد‌آنهارا نیزباآمار وارقام طوری معلوم کرده است‌که‌طی چند سال‌آینده ایران درغنای تولید فرآورده‌های دامی‌و کشاورزی قرارخواهد گرفت ...

باامیدواری باین‌که انشاءالله همه این‌شرکت‌هادرکشور وجود دارند وبه فعالیت‌تولیدی‌می پردازند وکلیه آنها نیزبا استفاده ازاین مزایا درانجام تعهدات خود همچنان وفادارباقی مانده‌اند، باید اذعان داشت‌که‌اداره ونظارت دقیق‌بر کارتمامی این واحدها احتیاج‌به بودجه مجهز وعریض وطویل اجرائی‌در وزارتخانه نامبرده دارد، که‌خوشبختانه‌این بودجه موجود است. اماچنانچه رقم دوشرکت صحیح‌باشد، میتوان درحذف واحد اداری مربوط بمنظور صرفه‌جوئی درمخارج دولتی اقدام کرد.

عکس روز

آجر و جمجمه مفت !

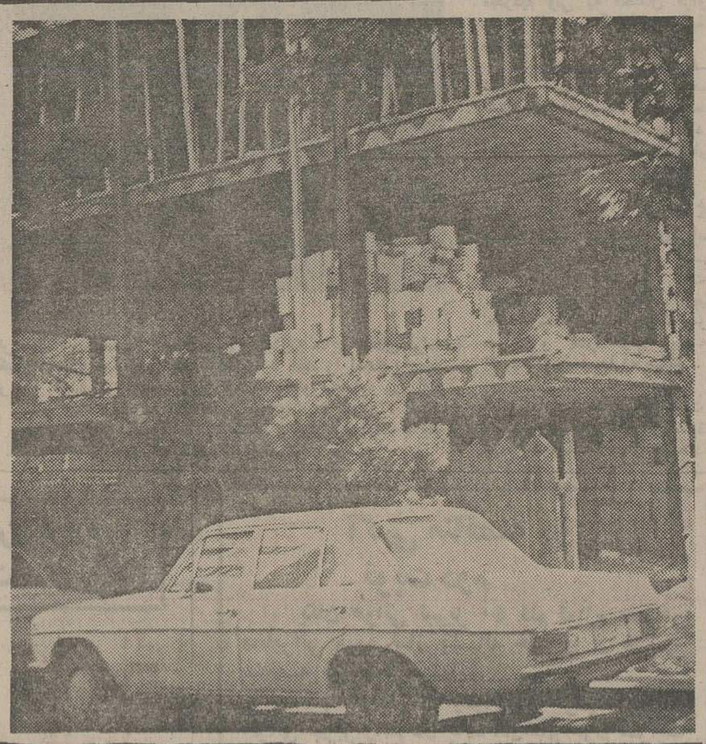

کشیدن دیوار چوبین درکنار زمین های دردست ساختمان، بیش‌از هر چیز به منظور حفظ جان‌عابرانی است که‌از حوالی چنین بناهایی میگذرند.

لیکن بطوری که‌دراین عکس می‌بینیم مسئول ساختمان ،گذشته از این که در نصب دیوار یادشده فاصله مورد نظررا که معمولا یك سوم‌از مساحت پیاده‌روست رعایت نکرده، درطبقه‌اول بنانیز تعدادی آجر بی‌حفاظ رارویهم قرار داده است که هرآن بیم‌ریزش آنها میرود. بدیهی است باتوجه به‌آمدوشد بسیارمردم دراین‌پیاده‌رو، همواره این‌خطر وجود دارد که‌یك‌یاچندآجر بر سرورودی عابران سقوط کند و فاجعه جبران ناپذیری راموجب شود.

عکس‌از: جمشید ابراهیم‌زاده

حرف‌هایی از آنسوی سیم!

مشکلات خود را با «اطلاعات» در میان بگذارید :

تلفن : ۳۲۸۲۷۷ هرروز باستثنای (پنجشنبه ها) ازساعت‌شش‌تا هشت‌ونیم بعداز ظهر

★ الو ، من جعفر دریان :
در روزنامه اعلام شده بود که اتوبوسهای شرکتهای مسافربری اجازه ندارند بدون بلیت مسافر سوارکنند. بنابراین اگر مسافری‌بخواهد ازکرج به قزوین برود ، با توجه باینکه درکرج شرکت مسافربری برای تهیه بلیت وجود ندارد، تکلیف‌مسافران بی‌بلیت چیست؟ آیا صحیح است مسافرانی که از کرج قصد رفتن به قزوین را دارند ، اول به تهران بیایند و بعد بلیت تهیه کنند و به قزوین بروند ؟!

★ من مجتبی پور روشنی :
دردبیرستان ابراهیم صهبا که حوزه امتحانات ششم نهائی است اکثر صندلیها شکسته و غیرقابل استفاده است . درنتیجه شرکت ـ کنندگانی که حوزه امتحانی آنان دراین دبیرستان است از این نظر بادردسر زیادی مواجه هستند .

★ علی اصغرشمیرانی صحبت می‌کند :
درروزنامه نوشته شده بودبه کارمندان بخش خصوصی سیصد هزار تومان وام مسکن داده میشود . لیکن‌تا این تاریخ ما هربار که به صندوق حمایت کارمندان مراجعه کرده‌ایم ، مسئولان اظهار داشته‌اند که بانک رفاه کارگران تااین لحظه پاسخی دراین مورد بما نداده است .

★ من عبداله دی‌تنا :
تابلو راهنمایی که دردوراهی قشم ـ اوشان نصب شده است ، ازنظراصول‌راهنمائی اشتباه است زیرا فلش خط ممتد باید نمودار قریه قشم وفلش انشعابی کوتاه که متمایل به چپ است‌مشخص کننده مسیر اوشان باشد. حال آنکه تابلوی مذکور درست خلاف این را نشان می‌دهد .

★ الو ، بهروز صادقی حرف می‌زند :
من در دبیرستان جاویدان تحصیل می‌کنم ومدت شش ماه است که بمنظور استفاده از تحصیل رایگان تعهد سپرده‌ام ، اما مسئول این دبیرستان هنوز مبلغی راکه اول سال‌بابت‌شهریه پرداخت کرده بودم ، به من مسترد نکرده‌است :

★ دکتر حسن ایرجی هستم:
برای اینکه درجاده هراز بیش‌از این تلفات ندهیم مجبوریم از این جاده صرفنظر کنیم واز جاده فیروزکوه برای رفتن به شهر های شمال استفاده کنیم . وزارت راه و ترابری می‌تواند درمدت کوتاهی‌این جاده را ترمیم و آماده‌سازد.

★ من علی ابراهیمی :
باتوجه باینکه ساختن خانه درخارج از محدوده آزاد شده است ، پس چرا اداره راه‌آهن زمینهای لتمان‌کن را بکارمندان این اداره که تقریبا چهار هزار و پانصد نفر هستند نمیدهد تاکارکنان راه آهن دراین زمین‌ها خانه بسازند واز مشکل اجاره نشینی خلاص شوند ؟

★ بنده غلامحسین امیرزاده :
چند روزپیش ، از نزدیک شاهد بودم راننده یکوانت پیکان که نوشابه های الکلی را حمل می‌کرد ، تعدادی از شیشه های مشروب را که ته آنها مقداری مشروب‌باقی مانده بود ، روی‌هم می‌ریخت وچند شیشه را باین ترتیب پرکرد ودرهای سالم روی آنها زد و برای فروش آماده ساخت .

★ رفعت شبستری تلفن‌می‌کند:
در روزنامه خوانده بودم حجاجی که سال قبل به زیارت خانه خدا رفته‌بودند، بعلت اینکه اجاره منزل آنان کمتر از مبلغی شده بود که قبلا پیش‌بینی کرده بودند ، باید به سازمان اوقاف‌مراجعه کنند ومابه‌التفات مبلغی را که پرداخته‌اند دریافت‌دارند، اما من چندبار به سازمان اوقاف مراجعه‌کردم و جواب درستی به من ندادند.

★ جهانبخش بساکپور هستم:
مدت یکسال است‌که‌ساختمان فروشگاه شماره ۱۳٤ واقع درانتهای خیابان آهنگ ساخته شده و تابلوی آن‌نیز نصب گردیده است . با وجودیکه تابلو فروشگاه‌براثر بارانهای مداوم از رنگ ورو افتاده ، هنوز این فروشگاه افتتاح نشده است .

شرکت سهامی ماشین سازی اراک

دعوت بهمکاری مینماید

مجهزترین کارخانه سازنده دیك های بخار، مخازن تحت‌فشار ، تجهیزات معدن، جراثقال های سنگین ساختمانی در ایران‌که دارای یکی از بزرك‌ترین کارگاه های ریخته‌گری انواع فولادهای آلیاژدار ،چدن‌وآهنگری در کشور است برای تامین احتیاجات نیروی انسانی خود به تعدادی متخصص لایق و باتجربه در رشته‌های زیر نیازمنداست:

ـ مهندس متالورژی با تخصص‌درعملیات حرارتی
مهندس متالورژی‌باتخصص‌درآهنگری
ـ مهندس متخصص در ریخته‌گری
ـ مهندس متخصص در برنامه ریزی وکنترل تولید
ـ مهندس متخصص در مدلسازی
ـ تکنیسین ذوب
ـ تکنیسین مدلسازی
ـ تکنیسین قالب‌گیری

ازکلیه داوطلبان خواهشمند است روزهای شنبه تاچهارشنبه بین ساعت ۱۱تا۱۲ صبح و۲تا٤بعدازظهر به دفترمرکزی‌شرکت‌درتهران واقع در خیابان‌تخت ـ جمشید نبش ملك‌الشعرای بهار شماره ٤۳۵ مراجعه فرمایند. داوطلبان واجدشرایط برای آشنایی بیشتربا فعالیت‌های شرکت‌به‌وسیله سرویس مخصوص‌باهزینه شرکت از محل کارخانه در شهرستان اراك بازدید خواهند کرد .

نامه‌های کوتاه

سمپاشی زباله‌ها

من ساکن نازی‌آباد هستم‌و منزلم در نزدیکی قصابخانه‌قرار گرفته است. همه ساله درفصل تابستان مگس وپشه زیادی‌در این خیابان جمع میشودو علت آن زباله و آشغال گوشت‌هائی است که قصابخانه در آنجا میریزد . چرامسئولان‌قصابخانه زباله های خود را سمپاشی نمیکنند تاپشه‌و مگس درگرمای تابستان مزاحم ساکنان این خیابان نشود؟

عزت الله عباسی

مشکل آب‌وبرق

گرچه‌منطقه آرسوردرشهرستان خوانساردر محدوده شهرقرار گرفته است ، با وجود این اهالی این منطقه از آبلوله کشی ، برق و راه خوب محرومند.بااینکه‌تاکنون‌ساکنان این محله شکایات زیادی به مسئولان امرکرده‌اند،اما راه‌به جائی نبرده‌اند. چرا مسئولان شهری خوانسار توجهی به این قسمت ازشهر نمیکنند؟

محمدصادقی

فدراسیون کوهنوردی

دانشگاه اصفهان فدارسیون کوهنوردی ندارد و درنتیجه دانشجویان کوهنورد نمی توانند طبق یک برنامه صحیح وبا استفاده از امکانات‌ایمنی به‌کوه بروند. بنابراین گاهی اوقات اتفاقات ناگواری رخ میدهد که بر اثر آن چند خانواده به عزامی نشینند.برای جلوگیری از این حوادث دلخراش مسئولان دانشگاه اصفهان بایدفکری برای‌برنامه های کوهنوردی دانشجویان بکنند. محمدحسین اولاد

پزشك بیمه

درساعت هفت‌بعدازظهر دیروز به یک‌پزشک درخیابان‌حشمت الدوله مراجعه کردم اما دکتر بسبب اینکه تعدادمریض هایش زیاد بودمرانپذیرفت. درساعت ۹شب تلفنی‌باایشان تماس‌گرفتم تا اگر فرصتی دارد، به‌مطب بروم ومرامعاینه کند. دکتر پرسید بیمه‌هستی ؟ وقتی‌جواب منفی دادم، گفت پس هرچه زودتر به مطب بیا تامعاینه‌ات کنم .... چرا بعضی ازپزشکان نسبت به‌بیمارانی که‌بیمه‌هستند، تا این حدبی توجهی میکنند ؟

ایمن‌یاس

اسفالت کوچه

کوچه گلسرخ در حسن‌آباد شاهی قرار بود یکسال پیش آسفالت شود . اما هنوز از اسفالت آن خبری نیست. چرا شهرداری‌شاهی‌اقدام به‌آسفالت این کوچه‌نمیکند تا اهالی‌کوچه از دردسرگل ولای درزمستان راحت شوند ؟

عطاء الله واقفی
پیش‌بینی هواشناسی

اداره هواشناسی روز جمعه هفدهم‌اردیبهشت از طریق‌رادیو تلویزیون اعلام کرد که طوفان شدیدی باسرعت ۱۲۰ کیلومتر درساعت بطرف تهران درحرکت است .

اهالی‌تهران هم باستناداظهار نظر اداره هواشناسی کار های مقدماتی رابرای جلوگیری از خسارت احتمالی طوفان انجام دادند . اما از طوفان هیچ خبری‌نشد!چرااداره‌هواشناسی اقلب در پیش‌بینی هایش دچار اشتباه می شود ؟ مگر این اداره مجهز به دستگاه های مدرن برای پیش‌بینی هوا نیست ؟

محمد حلاج

کامیون در کوچه

در خیابان تخت جمشید کوچه کاشفی یک انبار کالا قراردارد که از ساعت پنج صبح تا پاسی از شب مرتبا کامیونهای غول پیکر بمنظور تخلیه کالا در این کوچه رفت و آمد می‌کنند ، در نتیجه از سروصدای بیش از حدکامیونها اهالی محل ، سخت در عذاب هستند . چه مرجعی می‌تواندجلوی مزاحمت کامیون ها را بگیرد تا اهالی به آنجا شکایت کنند ؟

تابنده روحانی ، عنایت الله فیض ،ضیاءالله‌عالیمقام و چهار امضاء دیگر .

دفترچه آزمون

در بخش زرقان باوجودیکه شعبه بانک ملی وجود دارد ، اما داوطلبان کنکور باید برای تهیه دفترچه به شیراز بروندو از شعب بانک ملی شهر شیراز دفترچه آزمون را تهیه کنند . در نتیجه رفت و آمد از زرقان به شیراز مقدار زیادی وقت داوطلبان را می‌گیرد .

حسین پارسائی

جیره‌نوروزی

من یکی از هنرجویان هنرستان حرفه‌ای درشهرستان زابل هستم ، متاسفانه امسال بابت‌جیره‌نوروزی به هنرجویان هنرستان حرفه‌ای هیچ پولی ندادند . درصورتیکه بعضی از هنرجویان بعلت ضعف مالی نیاز زیادی باین پول داشتند.

ح‌س
از زابل

چهل سال قبل درهمین روز

سومین دوره نمایشگاه کالای ایران افتتاح شد

اعلیحضرت همایون‌شاهنشاه در نمایشگاه کالای ایران به توضیحات یکی‌از نمایندگان‌شرکا توجه میفرمایند. آقای علاء رئیس‌کل تجارت و آقای وثیقی معاون اداره کل تجارت در عکس دیده میشوند .

ساعت پنج و نیم بعد از ظهر دیروز سومین دوره نمایشگاه کالای ایران با تشریف فرمائی موکب ملوکانه و والاحضرت همایون ولایتعهدافتتاح‌شد. هیئت دولت و هیئت رئیسه مجلسین در یکطرف راهروی ورود به نمایشگاه وعده‌ای‌ازافسران ارشد شاهنشاهی‌درسمت‌دیگر قرارگرفته وبعد از آن روسای شرکت ها ایستاده بودند و مقدم شاهنشاه وولایتعهد را استقبال نمودند.

گزارش علاء

اعلیحضرت‌همایون شاهنشاهی و والاحضرت ولایتعهد پس از ورود بلافاصله به قسمت فوقانی عمارت که مخصوص نمایشگاه می باشد تشریف فرما گردیدند و متوجه تالار غربی که مخصوص نمایش انواع فرش بود گردیدند. دراین‌تالارآقای حسین‌علاء رئیس کل اداره تجارت گزارشی‌معروض داشتند و گفتند: در سال گذشته بتشویق هائد توانای ایران قدم های بزرگی‌درراه توسعه اقتصادی ایران برداشته‌شدو امیدوارم‌این نمایشگاه‌که‌ایجاد آن‌براثر یمن ذات ملوکانه میباشدموردپسند خاطر خطیر ملوکانه واقع شود. سپس‌اعلیحضرت همایونی خطاب به رئیس تجارت و هیئت دولت که‌شرف حضورداشتند فرمودند: البته میدانید تجارت واقتصاد کشورمورد توجه کامل مامیباشد زیرا پایه و اساس ترقیات کشور روی اقتصاد آن استوار میباشد ولازم‌است‌برای پیشرفت وبهبودی فلاحت و صنعت ودر نتیجه تجارت کشور مجاهدت های‌لازم بنمائید. سپس به بازدید غرفه‌ها شروع فرمودند و تاساعت ۷ بعد ازظهرمراسم بازدیدبطول انجامید.

هدیه به آرامگاه فردوسی

از طرف دانش آموزان دبیرستان دارالفنون یک عدد قالیچه بسیار عالی و ظریف بافت تبریز برای تقدیم به آرامگاه فردوسی تهیه شده است . در بالای قالیچه مزبور باخطی برنگ طلائی نقش شده«هدیه‌دانش آموزان‌دبیرستان دارالفنون‌به‌آرامگاه‌استادسخنوران فردوسی طوسی» قالیچه مزبور بااشیاء دیگری که از طرف دانش آموزان‌سایر آموزشگاهها‌فرستاده شود از طرف وزارت معارف به آرامگاه فردوسی حمل خواهد شد.

مفقود شده

ازکازرون اطلاع میدهند: چند روز قبل اسمعیل نام قصاب‌برای خرید گوسفند به بلوك اطراف میرود و مفقودمیشوددرنتیجه اطلاع اداره امنیه‌از قضیه درصدد تحقیق برمی آیند. اینک مینا نام مورد سوء ظن واقع شده‌است. از قرار معلوم یکهزار ریال وجه همراه اسمعیل بوده‌است.

کنفرانس عمومی

بابل ـ هشتمین کنفرانس‌عمومی باحضور روسای ادارات وجمع کثیری از اهالی در تالار نطق و خطابه دبیرستان شاهپور تشکیل وبرنامه ذیل اجراء گردید :طاهره کشاورز دانش آموز دبیرستان شاهدخت « مقام زن» ، علی‌اکبر کسمائی دانش آموز دبیرستان شاهپور «خوشبختی محصل» ، طلعت بصاری‌دانش اموز دبیرستان شاهدخت « وقت را غنیمت دان آنقدر که بتوانی» ، دکتر حشمت «بهداشت دهان ودندان»،هاشمنیا دانش آموز دبیرستان شاهپور «دستگاه اصفهان»،مهاجر«گزارشات سال تحصیلی».

شهامت و فداکاری

شرح ذیل از بابلسر به اداره واصل شده است: آقای مدیر، در شماره اخیر اطلاعات خبری از بابلسر انتشار یافته بود که آقای هو باخرمهندس آلمانی رئیس‌قسمت ساختمانی بابلسر هنگام آب تنی غفلتا دچار امواج خروشان دریا گردید و آقای هدایت که ناظر این واقعه بود خودرادر آب انداخته و مشارالیه را از میان امواج‌دریا نجات دادند. اینک‌لازم بتوضیح میداند که جوان مزبور آقای‌فریدون هدایت فرزند آقای هدایت« نصرالملک» حکمران‌طهران میباشندو عمل ایشان بطوریکه‌بعد هم‌موجب‌قدردانی عمومی‌واقع گردید حاکی‌از منتهای فداکاری‌و شهامت اخلاقی ایشان بود. م.ن.

«نقل از اطلاعات ۱۲خرداد ۱۳۱۵»

دعوت مجمع عمومی عادی سالانه بانك‌ساختمان (شرکت‌سهامی‌عام)

بدینوسیله ازصاحبان سهام بانک ساختمان (شرکت سهامی عام) دعوت میشود در جلسه مجمع عمومی‌عادی سالانه بانک که در ساعت ۵ بعد از ظهر روز دوشنبه ۳۱ خرداد ۲۵۳۵ در تالار فرهنگ واقع در خیابان‌حافظ تشکیل میشود حاضر شوند.

دستور جلسه عبارتست از :
۱ـ انتخاب هیئت رئیسه مجمع .
۲ـ استماع گزارش هیئت مدیره بانک .
۳ـ استماع گزارش بازرسان .
٤ـ رسیدگی و تصویب ترازنامه و حساب سود و زیان .
۵ـ اتخاذ تصمیم نسبت به تقسیم سود و تعیین حق‌الزحمه ها و حق حضورها .
٦ـ انتخاب اعضای‌اصلی و علی‌البدل هیئت مدیره.
۷ـ انتخاب بازرسان اصلی و علی‌البدل .
۸ـ تعیین روزنامه کثیرالانتشاری که آگهی های بانک در آن منتشر میگردد .

گزارش عملیات و ترازنامه و حساب سود و زیان و گزارش بازرسان از تاریخ دهم خرداد ۲۵۳۵ تاساعت ۱۲ روز ۳۱ خرداد ماه از ساعت۹ الی ۱۵ در مرکز بانک ساختمان واقع در بولوار الیزابت دوم شماره۱٦٤ جهت ملاحظه صاحبان سهام موجود است (باستثنای روز های پنجشنبه) از آنجا که شرکت در جلسه مجمع عمومی فقط باارائه کارت ورود به جلسه ممکن میباشد لذا از کلیه صاحبان سهام تقاضا میشود برای دریافت کارت ورود از روز ۱۰ خرداد ماه تا۳۱ خرداد ماه ۲۵۳۵ از ساعت ۹ الی ۱۵ به مرکز بانک مراجعه نموده و باارائه اصل گواهینامه موقت سهام و یا در مورد سهامدارانی که گواهینامه موقت دریافت نکرده‌اند با ارائه برگ تعهدنامه کارت ورودی دریافت دارند.صدور کارت ورود تا ساعت ۱۲ روز ۳۱ خرداد ماه ۲۵۳۵ ادامه خواهد داشت .

اشخاصی که بنمایندگی از طرف سهامداران‌برای دریافت کارت ورود مراجعه مینمایند باید مدارک زیررا ارائه نمایند :

الف‌ـ در صورتی که ولایتا حاضر میشوند فتوکپی برگ اول شناسنامه صغار .

ب‌ـ در صورتیکه قیمومتا حاضر میشوند فتوکپی قیمنامه .

ج‌ـ در صورتیکه به نمایندگی از طرف شرکت حاضر میشوند معرفی‌نامه از طرف شرکت یا آخرین روزنامه رسمی شرکت که شخص‌رابسمت نماینده شرکت در مقابل اشخاص ثالث معرفی مینماید.

د‌ـ در صورتی که بوکالت از طرف شخص حقیقی حاضر میشوند وکالتنامه رسمی یا تصدیق امضاء شده در دفتر اسناد رسمی

سهامدارانی که بخواهندباسندعادی بدیگری‌وکالت دهند باید شخصا بهبانک مراجعه و برگ وکالتنامه را تکمیل و درحضور نمایندگان بانک امضاء نمایند.

سهامداران مقیم شهرستان که نمیتوانند درجلسه شرکت نمایند در صورت تمایل میتوانند بیکی از شعب بانک ملی ایران مراجعه و باارائه گواهینامه موقت سهام و یا برگ تعهد سهم جهت شرکت در جلسه مجمع عمومی و مشارکت در تصمیمات به بانک ملی ایران وکالت دهند

هیئت مدیره بانك ساختمان

نگرانی پزشکان آلمان:

کامپیوتر، جانشین پزشک و پرستار میشود!

اکنون شش سال است که در مرکز بهداشت‌دانشگاه «توبینگن» (آلمان غربی) دستگاهی که در نوع خود بی‌همتا است با بیماران و پزشکان و تجهیزات آنجا تشریک مساعی ارزنده‌یی میکند . در اینجا ، برای نخستین‌بار درجهان، «کامپیوتر» مثل یک پرستارهوشیار از بیماران مواظبت میکند و مددکار پزشک است .

اساس کار این است که کلیه دستگاه های تشریح و کلینیک شیمیائی و آزمایشگاهی بیک کامپیوتر مربوط میشود .این کامپیوتر در زمانی کوتاه ، بزرگ ترین فرمول های آزمایشگاهی را اتوماتیک حل وارزش‌یابی میکندودردسترس پزشک و پرستار قرارمیدهد!

در این بیمارستان ، تعداد زیادی دستگاه‌های اندازه‌گیری و تشریحی که در طبقات مختلف بیمارستان قراردارند، مرتبا اطلاعات لازم را به دو ماشین حساب میرسانند .

این مغز مصنوعی کلینیک ، قادر است ازضربات نبض‌بیمار گرفته تا کلیه تغییر و تحولات جسمانی ، همه را ثبت کرده و آنرا در آخرین وضع‌نگهداری کند و هرگاه مورد احتیاج واقع شود به رویت پزشکان معالج رسانده و یا بصورت نوار نوشته شده در اختیار آنان قرار دهد !

هدف از بکار بردن«کامپیوتر» در بیمارستان ، این است که اطلاعات پزشکی بسیارزیادی در اختیار کامپیوتر قرارگیرد، اطلاعاتی که پزشکان غالبا بر سر صحت و سقم آنهااختلاف عقیده دارند .

برای‌مثال در سال ۱۹۶۶ در آزمایشگاه های کلینیک «توبینگن» روزانه هزار ترکیب به‌وجود می‌آمد ، ولی اکنون این رقم ، با کمک این سیستم هفت برابر شده است ، اکنون باکمک این دستگاه اطلاعاتی، برای پزشکان «توبینگن» میسر است که همواره انبوهی از اطلاعات را در اختیار داشته باشند .

با اینکه‌امسال میزان‌تصادفات در ضمن کار خیلی زیاد بود، احتیاجی به افزایش تعداد پرسنل نبود . امروزه وضع هر بیمار ، دو نوبت در روز در ساعت ۱۲ و ۱۶ روی نوار تایپ شده ارائه میشود، در حالی که این کار بدون استفاده از کامپیوتر ،نیازمند صدها پرستار و کارمند بود ترکیباتی که‌دقیقا در آزمایشگاه بوجود می‌آید ، هر زمان که اراده شود در اختیار قرار خواهد گرفت ، ضمنا تغییرات غیر عادی که هر زمان در هر شخص‌بیماربروزکند ،بلافاصله از ده مرکزمخابره‌آزمایشگاهی بصورت نوشته قرمز ظاهر میشود.

هسته اصلی این سیستم ، کامپیوتر بزرگی است که ۱۳ دستگاه تشریح اتوماتیک مستقیما به آن نصب شده و مهمترین‌اطلاعات کامپیوتری‌در آن‌ذخیره شده است . براثر دقت کامل و عدم‌اشتباه‌کامپیوتر کار پزشکان و پرستاران ، بسیار ساده شده‌است ، با این دستگاه ، مدت زمان اقامت بیماران دربیمارستان‌نیزبخوبی پیش‌بینی میشود و بیماران این کلینیک در مقایسه با بیماران کلینیک های دیگر آلمان ، مدت کمتری را برای رفع بیماری‌خود صرف‌میکنند.

باتتایج بسیار درخشانی که امروزه از کاربرد کامپیوتردر بیمارستانها بدست آمده ،این سئوال پیش می‌آید که آیا کامپیوتر روزی بکلی جانشین پزشک وپرستارمیشودو دیگر، بیماران برای درمان خود ، نیازی به پزشک و پرستار نخواهند داشت ؟

گرچه اغلب دانشمندان،چنین پیش‌بینی را صحیح نمیدانند، اما بعضی از پزشکان برجسته آلمان علنا نگران‌آیندمی‌هستند که کلیه مراحل درمان بیماران (از تشخیص تا معالجه)،بدست کامپیوتر انجام گیرد وحرفه پزشکی و پرستاری ، برای همیشه از یادها برود !

کشف اتم «سدیم» ، در ارتفاع ۱۰۰ کیلومتری زمین !

دانشمندان شوروی ، برای نخستین‌بار موفق شدند با کمک یک دستگاه «لیزر» ، اتم های سدیم را در ارتفاع قریب یکصد کیلو متری زمین ـ در قشر های زمین جونوسفر» کشف کنند .

در اهمیت این کشف بزرگ همین بس که در چنین‌ارتفاعاتی ، نسبت به یک اتم سدیم میلیاردهامولکول ازت واکسیژن وجود دارد و همین شناخت و تشخیص اتم های سدیم در این ارتفاع ،خود یک شاهکار علمی بشمار می‌آید .

در جریان همین اکتشاف مهم دانشمندان‌شوروی، باکمک لیزر ، ارتباط متقابل محتوی سدیم در جوعلیا با سیلاب های اجسام سماوی نیز کشف شد . این کشفیات میتواند اهمیت عملی زیادی داشته باشد ، زیرا سدیم روی کیفیت ارتباطات دور دست رادیو تلویزیونی تاثیر میگذارد .

رابطهٔ عمر با وزن انسان !

اخیرا یک موسسه تحقیقات پزشکی امریکا ، در مورد اینکه آیا بین وزن انسان و طول عمر اورابطه‌ای وجود دارد یا نه آماری تهیه کرده است! این آمار که از افراد زیر ۴۵ سال تهیه شده ،نشان میدهد که افراد از حیث‌وزن به‌پنج‌دسته‌بسیار کم‌وزن،کم‌وزن، میان‌وزن، پروزن و بسیار پروزن تقسیم شده‌اند .

طبق این آمار افرادی‌که وزن متوسط دارند(افراد میان‌وزن) بیش از بقیه عمر میکنند . بعبارت دیگراحتمال مرگ‌ومیر افراد بسیار پروزن و بسیار کم وزن ۱ر۷ درصد بیشتر از افراد میان وزن‌است افراد پروزن یکدهم درصد و افراد کم‌وزن ۸دهم درصد کمتر از میان وزنها عمر میکنند .

کاشی کاری تا زیر سقف
با کاشی
ایرانا

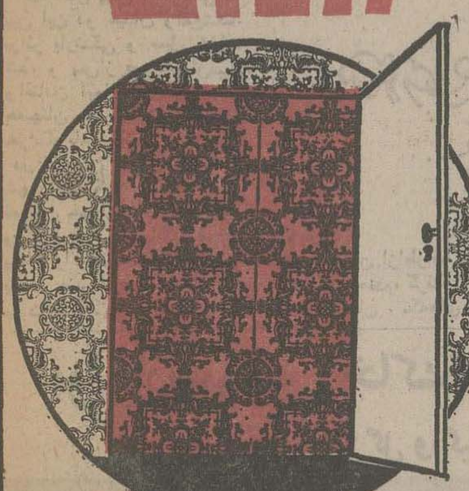

اشیاء شیشه‌ای هزار سال پیش در لهستان کشف شد

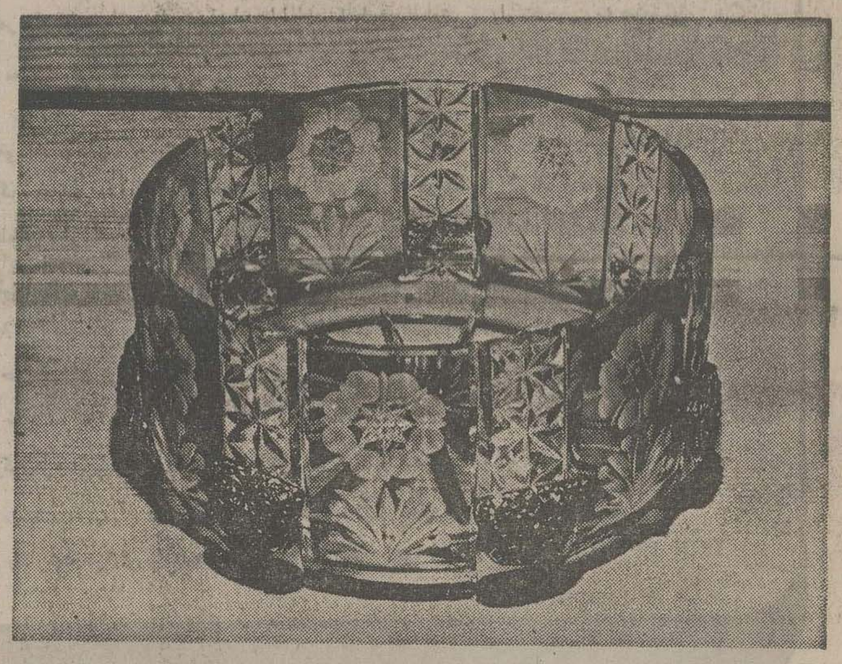

نمونه‌ای ازاشیاء شیشه‌ای‌ساخت‌لهستان .این زیرسیگاری درقرن‌بیستم ساخته شده‌است. اما با کشفیات اخیرمعلوم‌شدکه لهستانی های‌هزار سال قبل صنعت شیشه‌سازی‌داشته‌اند.

نخستین وسائل شیشه‌ای قدیمی لهستان ، در جزیره «ولین‌وکرزویکا» کشف شدکه متعلق به قرون۱۰و۱۲ و۱۳ میلادی است . این وسائل عبارتند از گردن بند، انگشتر وبقایای‌شکسته‌ظروف‌شیشه‌ای.

در سراسر قرن چهاردهم میلادی ،مراکز هنرشیشه‌سازی درنقاط مختلف لهستان در سطح وسیعی ،دائر بود ولی در حال حاضر مهمترین مرکز صنایع دستی شیشه‌ای در «سیلیزیا» است .

دانشکده هنرهای زیبای ایالت «وروکلو» در این رشته هنری نیز دانشجودارد.بسیاری از هنرمندان رشته های مختلف فارغ‌التحصیل این دانشکده هستند.

بدنبال کشف بزرگ باستان شناسان درجزیره «ولین‌و ـ کروزویکا» ،دانشمندان عقیده خود را در زمینه‌اشیاء تاریخی که دربخشهای‌غربی کشورچین یافت شده تغییر داده‌اند و معتقدند«لهستان» درعهد قدیم مرکزتهیه اشیاء چینی وبلوری بوده‌است. هم‌اکنون‌کارشناسان جهانی تحقیقات وسیع خودرا درزمینه صنایع شیشه سازی درلهستان آغاز کرده‌اند.

رستوران دانسینگ مارکیز

از پانزدهم خرداد دوهزار و پانصد و سی‌و پنج همه روزه ناهار ته‌چین مخصوص مارکیز با اردورمجانی.

ته‌دانسان :همه روزه از ساعت ۱۶ الی۱۹ هر شب با موزیك گروه بیس‌منت بخوانندگی جمال و عبدوازساعت ۲۰ الی ۱بامداد آماده پذیرائی است .

خیابان وزراء روبروی انجمن ایران و آمریکا
تلفن رزرو ۶۲۳۶۱۹

ترم تابستانی زبان درانگلستان

شرکت ایران‌سان رایز نماینده مدارس زبان در انگلستان ، تعدادی داوطلب آموزش زبان انگلیسی وتحصیل درانگلستان را باکیفیت‌عالی به انگلستان اعزام میدارد . سرپرستی ومراقبت کامل از دانش‌آموز در تمام‌مدت اقامت بوسیله شرکت در لندن انجام میگیرد.

جهت اطلاعات بیشتر به آدرس زیر مراجعه نمائید .

آدرس تهران : خیابان شاهرضا مقابل‌دانشگاه تهران شماره ۲۷۸ طبقه اول تلفن : ۶۶۲۶۲۹

آدرس درلندن :

Iran Sunrise Co.
Kensington Palace Hotel
De Vere Gardens
London W8
Tel: 01.9372322

آنها را نجات دهید

سازمان شاهنشاهی خدمات اجتماعی ۲۵۰۶
جنبش ملی نیکوکاری

جهان ، به‌تباهی آلوده‌است وگمراهی درکمین جوانهاست . اماشما که‌اندیشه بلندودست‌توانا دارید ، باایجادیك بنیاد درمانی وتربیتی به‌یاری جوانان بی‌سرپرست برخیزید وسرنوشت آنهارا از گرداب مسموم اعتیاد وتباهی نجات دهید .

جنبش ملی نیکوکاری با امکانات وسیع مشورتی و فنی آماده همکاری است تا خدمت نیکوکارانه شما زیر نظر و بنام خود شما به بهترین نحو، بانجام برسد .
جنبش‌ملی‌نیکوکاری ،سازمان شاهنشاهی‌خدمات اجتماعی روبروی موزه‌ایران باستان

کرندغرب

پیمانکار در اطراف میدان‌ها «قارچ آسفالتی» کاشته است!

کرند ـ کرندغرب دو میدان دارد به نام‌های ششم بهمن، و سهراب‌مقدم.

سه سال پیش، خیابانی که بین این دو میدان واقع‌شده، براثر بارندگی و سیل خراب شد، و پس‌از فرونشستن‌سیل و افتادن آبها از آسیاب، همچنان به همان صورت خراب، باقی ماند.

در تابستان سال گذشته شهرداری کرند آسفالت و تعریض خیابان‌را به یک‌پیمانکار واگذار کرد. پیمانکار همکار پیمان را به زمستان کشانیدو بدون «زیرسازی» آسفالت‌گرم را روی گل و لای سرد ریخت و رفت.

هم اکنون ازاطراف میدان «سهراب مقدم» گرفته تا انتهای این خیابان، تکه‌های آسفالت مانند قارچ بالا آمده و عبور و مرور را برای وسایل‌نقلیه غیرممکن ساخته است.

عده‌یی از اهالی کرند در نامه‌یی که به نمایندگی اطلاعات در این شهرستان ارسال داشته‌اند، نوشته‌اند: چون مبلغی که پیمانکار بابت این «قارچکاری» دریافت کرده، ازبودجه‌ی عمومیست و «عموم» هنگام عبور از این میدان و خیابان حدفاصل‌آن، گریه‌شان میگیرد. تقاضا داریم به‌هرنحو که‌مقتضی باشد مقامات‌ذیصلاح ترتیبی بدهند که پیمانکارسطح خیابان را از وجود قارچ های مزاحم پاک کنند.

از ظواهر امر برمی‌آید که پیمانکار، کارش را کرده و رفته و حتی ردپایی‌هم ازخود بجا نگذاشته است و مقامات ذیصلاح هم، نه به پیمانکار دسترسی دارند، نه به این زودیها می‌توانند پیمانکار دیگری را به کارکندن این قارچ‌ها و صاف کردن خیابان بگمارند. چون آن «بودجه عمومی»، گویا برای کارهای دیگری که باز هم صدالبته به «عموم» مربوط است صرف شده وظرفیت آن، حالاحالاها چنان «پر» است که هیچ‌توقعی از آن نباید داشت.

عجله کار شیطان است، اما دهسال هم زیاد است!

گلپایگان ـ صاف کردن و آسفالت ۲۴ کیلومتر راه «گلپایگان ـ خوانسار» مدت دهسال است که در دست‌اقدام است اما هنوز در این زمینه اقدامی بعمل نیامده است!

رانندگان اتومبیل‌هایی که چشمشان به این جاده‌میخورد بلافاصله به «بیراهه» می‌زنندو باآنکه عبور از بیراهه‌ها، خطرهای فراوانی دارد، هرگز پشیمان نمیشوند.

خبرنگاراطلاعات درگلپایگان باارسال عکسی‌ازآخر و عاقبت مسافران «گلپایگان ـ خوانسار» نوشته است: بااینکه گفته‌اند «عجله کار شیطان است» اما استثنائا در این یک مورد، اگر مسئولان کار کمی عجله کنند، اجر دنیا و آخرت خواهند برد.

بولوار سیروس: خاک دارد، سنگ دارد، اما گل و گیاه ندارد!

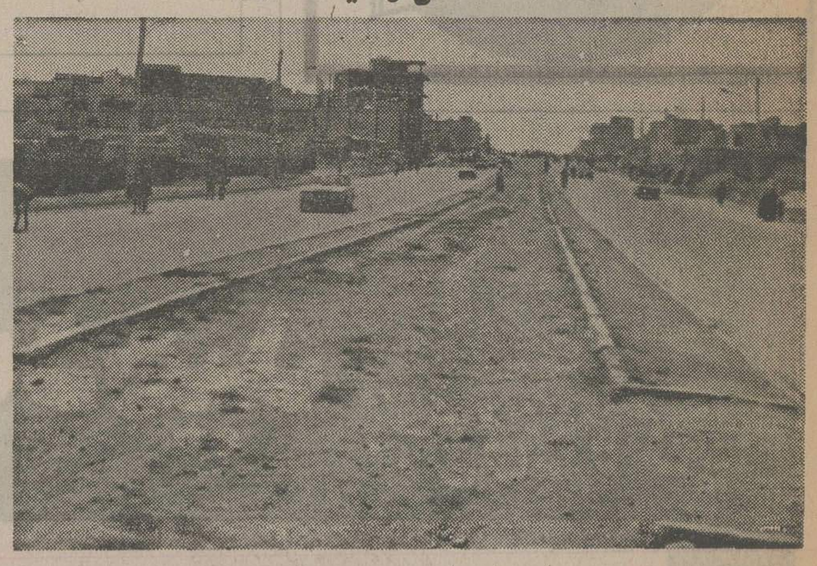

کرمانشاه ـ بولوار امتداد خیابان متخلص به «بلوار سیروس» یک‌اصله درخت ندارد، یک بوته گل ندارد، یک وجب چمن ندارد. «بلوار سیروس» خاک دارد، سنگ دارد، نیمه‌آجردارد. جدول دارد، چند بوته علف هرزه بی‌بو و خاصیت نیز دارد.

این بولوار چند سال پیش با فعالیت شهردار «آن سال!» ساخته‌شد، اما از آنجائیکه «هرکسی پنج روزه نوبت اوست»، عمر ریاست شهردار «بلوار دوست» کفاف نداد تا «بلوار» را کامل کند.

شهردارهای‌بعدی نیزبخود زحمت ندادند که‌لااقل بخاطر بامسما کردن اسم بولوار هم که شده گل و درخت وچمنی در آن بکارند.

البته چون‌برای این‌کار نیکو همیشه فرصت هست (هرچند که دیر هم شده باشد)، شهرداری کرمانشاه، می‌تواند با هزینه‌یی نه‌چندان قابل توجه‌بولوار را سرسبز کند و دل صدها همشهری خوش‌حساب و بدحساب را بدست آورد.

برای جلوگیری از هرگونه شبهه‌یی عکس بولوار عینا از نظر میگذرد.

چهل متری تا «وکیل‌آقا» معروف و

مختصر و مفید...

اهل معامله دچار مشکل شده‌اند

خسروشاه ـ خسروشاه از توابع شهرستان تبریز است. جمعیت خسروشاه به پنجاه هزار نفری میرسد. وضع مردمش هم بد نیست: ملک میخرند، زمین می فروشند، خانه میسازند. مشکلی که در راه اهل معامله وجود دارد، وجود نداشتن شعبه ثبت اسناد و املاک در خسروشاه است.

اگرشعبه ثبت‌اسناد دراین منطقه دایر شود، اهالی مشکل دیگری نخواهند داشت.

بهداشتی نیست، که‌هیچ!

نفت‌شاه ـ کشتارگاه سومار، بهداشتی نیست که هیچ(!) بوی تعفن آن شعاعی به تقریب سیصد متر را فرا گرفته است. کسبه‌ی بازار سومار و ساکنان‌اطراف کشتارگاه، تقاضای رفع مزاحمت دارند!

مشت محکم «شاه‌عباس» زندگی «غلامحسین» را نجات داد!

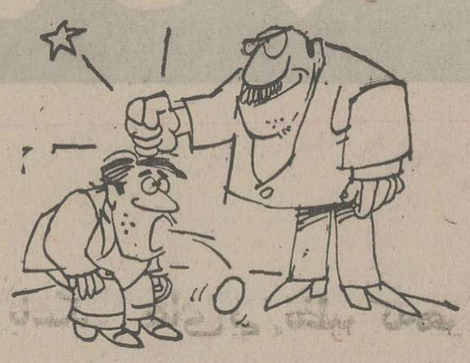

درمشهر ـ غلامحسین‌غلامی، ساکن روستای جمشیدآباد پس از کار روزانه برای«رفع آسودگی!» بخانه‌اش رفت، اما رسیدن غلامحسین همان‌و بزن‌بکوب عیال وی با عیال همسایه همان.

غلامحسین‌خسته ودرمانده، تنها فکری که بخاطرش‌رسید خودکشی بود، اما نحوه‌اش را نمیدانست. روی این اصل یک تخم‌مرغ پخته را محکم در گلوی خود فرو کرد.

لحظاتی بعد که غلامحسین نقش زمین شده بود و اطرافیانش گریه و شیون‌راه انداخته بودند، پدر زن غلامحسین که «شاه‌عباس» نام دارد سررسید و بااطلاع‌یافتن از ماجرا، آنچنان‌مشت‌محکمی به پشت گردن داماد خود کوبید که علاوه بر بیرون آمدن تخم‌مرغ، چشم‌های غلامحسین هم درمعرض‌بیرون آمدن قرار گرفت.

بااین ترتیب برای اولین‌بار در تاریخ «درمشهر» یک‌مشت محکم، زندگی یک جوان را نجات داد!

پگاه
کنکور فشرده
۱۸ خرداد در سه نوبت
۷٫۳۰ صبح ۱ بعدازظهر ـ ۵ بعدازظهر
ثبت‌نام همه روزه ۸ صبح الی ۹ شب
مخبرالدوله ـ سعدی شمالی ـ کوچه جنوبی بیمه ـ تلفن ۳۹۳۰۸۵

ITALIMPIANTI
società italiana impianti p.a.
ایتال ایم پیانتی
انجمن ایم پیانتی ایتالیا، پ.ا
مطالعه امکانات عملی، طرح ریزیهای اولیه و جامع، طراحی و ساختمان کامل کارخانه های صنعتی
تمرکز اصلی روی
آهن وفولادسازی، مکانیك، شیمی
سیمان، اکولوژی، نیرو
مهندسی ساختمان وصنایع کشتی سازی

● ساختمان مهندسی و مقاطعه کاری واحدهای صنعتی ایتال ایم پیانتی از گروه "IRI" دارای فعالیتهای مستمر خارجی میباشد، این سازمان با ارائه تکنولوژی صنعتی بسیار تخصصی به صنعتی شدن کشورهای مختلف کمک میکند.

● ایتال ایم پیانتی فعالیتهای مهندسی خود را با سازمانهای محلی همراه میسازد و همچنین با تشکیل شرکتهای مشترک مهندسی با آنان، از کلیه کمکهای لازم فنی که مربوط به وظایف و مسئولیتهای آنان میشود مطمئن میگردد.

در ایران کمپانی ایرانی ـ ایتالیائی "IRITEC" (سهامداران عمده عبارتند از NISIC و (ITALIMPIANTI) برمبنای مهندسی و ساختمان واحدهای صنعتی تاسیس یافته است. این کمپانی هم اکنون در حال اجرای پروژه های مختلفی است که به صنعتی شدن این کشور درآینده کمکهای موثری خواهد نمود.

اداره مرکزی و مدیریت عامل: Piazza Piccapietra 9-Genova
شعبات، بوئنس آیرس، دوسلدورف، کین شازا، لیما، مکزیکو، ریودو ژانیرو و تهران
خیابان بخارست خیابان پانزدهم شماره ۲۸ تلفن ۶۲۲۹۲۴ ـ تلکس ۲۱۵۰۱۴ ITIM IR
IRI-FINSIDER GROUP
M-141

فردا هزارها سوپرمارکت شبانه روزی
را در سراسر ایران معرفی میکنیم. هیچوقت تعطیل نمیشوند،
و در چند قدمی شما خواهند بود. در تمام سال در آنها زردآلو،
توت فرنگی، گیلاس، آلبالو و ..... گوشت، مرغ وماهی
موجود است.
این سوپرمارکتهای شبانه روزی فروشنده ندارند تماماً برقی هستند و مدیریت آنها بعهده شماست.
ADMEN 2

در روزنامه اطلاعات
از روز شنبه ۱۵ خرداد

۲۸ هزار روز تاریخ ایران و جهان

بمناسبت آغاز نیم قرن
دوم انتشار روزنامه اطلاعات

نهضت های ضد استعماری در هند

راه پیمائی طولانی چین

مردان تاریخ ساز ایران و جهان — انقلاب مشروطیت

انقلاب شاه و ملت

جنگ بین المللی اول

چگونه ملت های — رستاخیز ملت ایران

تازه بوجود آمدند؟

جنگهای خونین ویتنام

جنگ بین المللی دوم

با عکس های بی نظیر که هرگز ندیده اید

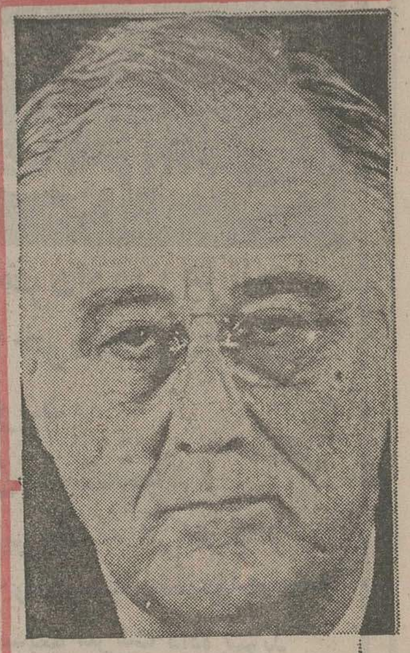

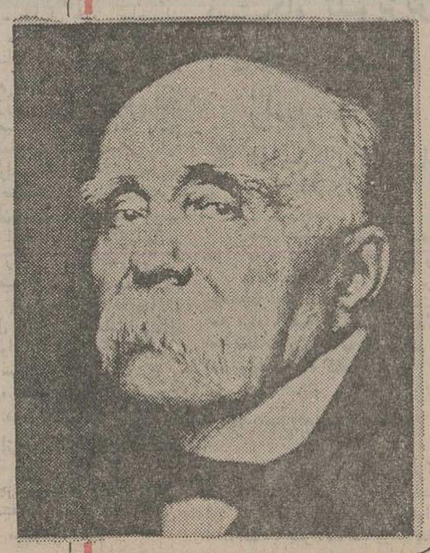

۲۸ هزار روز پیش فصلی نو در تاریخ زندگی بشر گشوده شد فصلی که جنگهای مهیب، فجایع ویران کننده، نیستی و زوال امپراتوریها- تولد ملت های نو جنبشها و نهضت های آزادیخواهی رادرپی داشت و مسیر زندگی بشر را چنان تغییر داد که رویای پرواز او حتی در کهکشان هم به تحقق پیوست.

روزنامه اطلاعات بکمك یك گروه پژوهشگر و با مراجعه به غنی ترین منابع وقایع مشروح این ۲۸ هزار روز تاریخ پر حادثه ایران و جهان را منتشر میکند حقایق مسلم تاریخی بهمراه بیش از ده هزار عکس و سند از انقلاب مشروطیت جنك جهانی اول -کودتای سوم اسفند- جنگهای داخلی اسپانیا-چین- جنك جهانی دوم -کوره های آدم سوزی - ویتنام - انقلاب ایران و عصر رستاخیز- خاورمیانه و چهره مردان برجسته تاریخ ارمغان گرانبهائی است که اطلاعات از پانزدهم خرداد بمدت هفتاد روز بمناسبت آغاز نیم قرن دوم حیاتش در صفحات ویژه تقدیم خوانندگان خود میکند مجموعه ۲۸ هزار روز تاریخ ایران و جهان روزنامه اطلاعات گنجینه نفیسی است برای نسل امروز و نسلهای آینده.

نظام آزمون همگانی عادلانه نیست

فرهت قائم‌مقامی

با در نظر گرفتن اینکه امسال در حدود سیصد هزار نفر، داوطلب شرکت در امتحانات ورودی برای تحصیلات عالیه در دانشگاه های ایران شده‌اند و ازآنجایی که گنجایش پذیرش دانشجو در کلیه دانشگاه‌ها وموسسات عالی مادر حدود ۱۵ هزار نفراست و بااحتساب داوطلبانی که توسط موسسات غیر دانشگاهی پذیرفته میشوند این رقم حداکثر به ۳۴ هزار نفر میرسد.

بنابراین برنامه ریزی جدید جهت گزینش دانشجو و انجام نظام نوین دانشگاهی، اگر بخواهیم عادلانه امکانات تحصیلات عالیه رابرای همگان فراهم کنیم، باید بطریقی باشدکه تعدادبیشتری ازاین ۲۸۵ هزار نفر داوطلبکنونی دانشگاهی ما رانیز در برگیرد.

شکی نیست که وجود موسسات عالی آموزش و تحصیلات عالیه از نظر کسب شعور و علم، امری است مطلوب ، چرا که بهره‌وری‌از چنین موسساتی سبب استحکام نظام عادلانه اجتماع و بالا رفتن سطح آگاهی مردم جامعه میگردد،ولی مسئله اساسی این‌است که نظام آموزشی باید نظامی باشد که دانش و علم را بخاطر اجتماع ترویج‌دهد ، چراکه‌دانش به‌خاطر دانش هیچ معناو مفهومی نداشته و امری است نامطلوب.

نظام عادلانه آموزشی ، نظامی است که در تمامی مراحل آن‌اصل گفت وشنود رعایت شود ، چراکه‌نظام آموزش‌گفتگویی با بهره جستن از روش دیالکتیکی گفتگو و ایجاد عناصری انتقادی،سبب تحول و پویایی علم و دانش‌میگردد. گفتو شنود، امری است حیاتی و سازنده که باید در دستگاه های آموزشی ما از سطح دبستان و دبیرستان‌تادانشگاه برقرار شود .علاوه برآن ،باید دانست که‌گفتو شنود یک عمل‌مکانیکی‌نیست،بلکه امری‌است‌روحانی، ودراین رابطه،عشق‌وعلاقه، تفاهم‌واعتماد، همه باید با هم جمع شوند.

در کلاس هایی که با اصل گفتو شنود برگزار میشوند، یک رابطه همه جانبه توام با عشق و علاقه ایجاد میشود و گفت و شنود ، وسیله‌ای میگردد برای تربیت افرادی که میتوانند فردای جامعه‌ای را بسازند ولی از آنجا که علم، متوقف شدنی‌نیست ودانش باید پیش برود، ما احتیاج به یک نظام نوین دانشگاهی داریم ... پس چگونه باید چاره‌اندیشید؟

ما اکنون همگی ضرورت ایجاد یک نظام نوین دانشگاهی را احساس میکنیم، ولی‌مسئله این است که از کجا باید شروع کنیم؟ من‌اعتقاد دارم که نخستین گام درست دراین راه این است که جوابگو وراضی کننده کلیه داوطلبان و ریزیم. زیرا شرائط فعلی گرفتن دانشجو طوری استکه‌جوابگو راضی‌کننده کلیه داوطلبان و جستجوکنندگان واقعی علم و دانش در ایران مدرن امروزی نیست ، باید بهرکسی که اشتیاق تحصیل دارد، اجازه تحصیل داده شود، زیرا در جامعه امروزی ، تحصیل از انحصار خارج شده و حق طبیعی هرانسان مستعدی است و هیچکس نباید به خود اجازه دهد که انسان مشتاقی را از تحصیل محروم کند ، از نظر ما اشخاصی که نمیگذارند مشتاقان علم در رشته های نظری (وبرخی از دروس علمی) به‌تحصیل بپردازند ،به اندازه کسانی محرومند که حق بهداشت رایگان را از مردم سلب میکنند، یا کسانی که مواد غذایی مورد نیاز مردم را احتکار میکنند .

معیار های گزینش دانشجو که از بدترین روشهای استعداد یابی است ،در نظام نوین آموزشی باید برچیده شود، زیرا دلایل بسیاری وجود دارد که ثابت میکند تنها معدل امتحانات کتبی سال‌ششم متوسطه و سطح نمره در آزمون‌عمومی نمیتواند معیار صحیحی برای برگزیدن دانشجویان سراسر این کشور باشد ، از جمله آنکه :

آزمون عمومی، معیاریست که مباحث آن به وسیله گروهی خاص انتخاب میشود و درثانی برخی از سئوال های آن مانند تست هوش ، ترجمه یا تقلیدی بی‌اساس از تست های استعدادیابی فرهنگ بیگانه است که عده‌ای به‌غلط برای سنجش استعداد ایرانی به‌کار می‌برند .

چنین معیار سست بنیادی ، تنهابی‌رویه می‌تواند انتخاب کند، زیرا همانطور که قبلا نیزگفته‌ایم اگرواقعا بخواهیم از نظر علمی‌عمل کرده باشیم،باید برای هر استان، معیار به‌خصوصی که بتواند استعداد افراد آن استان بخصوص را برحسب ضوابط همان استان تعیین کند، داشته باشیم .از طرفی واقعا جای بسی‌تاسف است که‌طراحان‌آزمون همگانی ، استعداد را باحافظه اشتباه گرفته‌اند .

شاهد ادعای ما، نوارهای کاستی است که اخیرا به‌بازار آمده و به دانشجویان هشدار میدهد که دیگر کتاب نخوانید . دیگر چشمهایتان را خسته نکنید، زیرا بااستفاده از نوار های کاست ما، یکی دوهفته قبل ازامتحان، قبولیتان تضمین خواهد شد. به‌یاد داشته باشید که این تجار فروش دانش‌گناهی ندارند و نظام دانشگاهی رابه‌باد مسخره نگرفته‌اند، بلکه نظام دانشگاهی ماسستی نشان داده است .

بنابراین آزمون عمومی باید از بین برود و معدل امتحانات کتبی ششم متوسطه نیز نباید معیار گزینش دانشجو باشد. وجود انواع و اقسام کلاسهای تقویتی کنکور ودانش آموزانی که‌معتقدند معلمان کلاسهای ششم فقط قسمت هایی از کتاب را که امکان سئوال آمدن از آنها در امتحانات نهایی می‌آید ، تدریس می‌کنند و یا در رشته ریاضی بدون توضیح دادن درباره فرمول ها و غیره ، فقط سعی می‌کنند به دانشجو طوطی‌وار یاد بدهند که مثلا اگرکلمه ایکس را درصورت مسئله جبر یافیزیک دیدی ، باید آنرا از فرمول «ایگرگ» حل کنی و غیره ، تمامی سخنان مازادر مورد آزمون‌عمومی وبرچیده شدن آن تائید می‌کنند .

اگر بخواهیم بطور صحیح و عادلانه‌دانشجو برگزینیم ، پیشنهاد من‌این است که برای رشته های عملی هردانشگاه ،باید مقدار معینی دانشجو از شهرستان ها داشته باشیم ، یعنی از فارغ‌التحصیلان دبیرستان های تمام استان ها باید عده‌ای را انتخاب کرد وازآنان تعهد گرفت که بعد از اتمام تحصیلات به شهرستان خود برگردند. البته این امر تنها در مورد رشته های عملی مانند پزشکی یا مهندسی و سایر رشته های صنعتی صدق میکند ، زیرا درسایر رشته های نظری باطرح جددی که برای نظام دانشگاهی ارائه میدهیم ، دیگر احتیاجی نیست که دانشجویان از محل و مکان زندگیشان خارج شوند، ولی درمورد رشته های عملی، بخصوص پزشکی باید ازتمام استان ها ، شهرستان ها و حتی‌روستا های ایران ، عده‌ای را انتخاب کرد و آنها را در دانشکده های پزشکی تعلیم دادو سپس آنهارا برای خدمت به شهرستان های خودشان فرستاد .

ماحتی گاهی ازموارد ، احتیاج به دوره های طولانی رشته پزشکی نداریم . به‌این ترتیب ،می‌توان برای روستا های ایران «پزشکهای خاصی» تربیت کرد کهبا دو ،سه سال تعلیم گرفتن ،بتوانند از عهده درمان امراض بومی برآیند . به‌این ترتیب کمبود پزشک حل خواهد شد، زیرا باتربیت دویا چند ساله این نوع پزشکان ، ما حداقل می‌توانیم بیماران روستا های دور افتاده را درمان کنیم .

ادامه دارد

دراجتماع امروز، کودک راچگونه باید تربیت کرد؟

بحران آموزش‌وپرورش‌درجهان ـ ۲

دکتر آصفه آصفی ـ استاد دانشگاه تربیت معلم

هماهنگی و ناهماهنگی

شک نیست که مدرسه به تنهائی قادر به تکوین شخصیت کودک نیست.

این تکوین شخصیت از نخستین سال زندگی او آغاز میشود و تا سال های جوانی ادامه می‌یابد.پس علاوه برمدرسه ـ یاشاید در جهان امروز بیش‌از مدرسه‌ـ خانواده و اجتماع در تکوین شخصیت کودک نقش دارند . اگر نقش خانواده ، مدرسه و اجتماع در تکوین شخصیت کودک هماهنگ باشد ، میتوان تاحدودی به مثبت بودن نتیجه کار امیدوار بود . در غیر اینصورت بسا اوقات مساعی مدرسه به هدرمیرود.

دراین‌زمینه از نقش اجتماعی وسایل ارتباط جمعی مخصوصا باید یاد کرد ، که در جهان امروز نقش بسیار موثر و قاطعی بشمار میرود. متاسفانه این‌وسایل موثر کمتر به صورت مفید در اختیار آموزش و پرورش قرار میگیرد،وبرعکس دربسیاری از کشور ها بصورت وسایل انتفاعی بکاربرده میشود،باصرفاوسایلیست برای توجیه وتبلیغ سیاست حکومتها. مثلامی‌بینیمکه بزهکاری :قتل ،دزدی ، اعتیادوامثال آن مورد تائید هیچ اجتماع امروزی نیست و جوامع بشری برای از میان بردن آنها کوشش زیادی میکنند ، ولی اغلب اوقات این اعمال خمیر مایه فیلمها و کتاب ها را تشکیل میدهد و با پیامهای وسایل ارتباط جمعی در اذهان کودکان و نوجوانان نقش می‌بندد .

دردهای جهانی

درهمه جای جهان خانواده روز بروزکوچکتر میشود. همزیستی دودمانی جای خود را به خانواده زن و شوهری‌می‌دهد و خانواده ها فرزندکمتری می‌آورند. ازروی دیگر ، تعداد بیشتری از مادران‌در بیرون از خانه کار میکنند .

در نتیجه، کودک ازنخستین سال‌های کودکی مدت زیادی رادر بیرون از خانه و دور از آغوش پدر و مادر است . او فرصت نمیکند پدر و مادرش را خوب بشناسد ، و پدر و مادرش هم همینطور . درنتیجه، باگذشت زمان ،عدم تفاهم آنان بیشتر میشود .

در نسل جوان ، علاقه به خانواده کم میشود و دشمنی با نسل کلانسال بالا میگیرد .

درهمه جا پیشرفت فن و صنعت میزان تولید و تنوع محصولات را بیشتر میکند و دوشادوش آن تبلیغ برای مصرف بالا میگیرد . سادگی و قناعت جای خود را بتجمل و مصرف میدهد. کامیابی‌های مادی بصورت ملاک ارزیابی افراد درمی‌آید و مسابقه برای دستیابی به موفقیت های‌مادی همه‌جاگیر میشود . فرهنگ اقتصادی جای فرهنگ انسانی را میگیرد . آموزش و پرورش خالی از شائبه مادی نامفهوم‌می‌گردد .

درنتیجه این عوامل ، روابط عاطفی افراد خانواده فدای کامیابی‌های مادی می‌شود. معلم از اینکه در این مسابقه عقب مانده است احساس غبن میکند . کودک از اینکه او را تهی‌دست و تنگ مایه می‌بیند، نمیتواند به شخصیتش ایمان آورد .

پس‌ازبررسی کمبودها و بحران وخیمی که آموزش و پرورش در جهان با آن روبروست، باید دید کودک را چگونه دراجتماع امروز تربیت کنیم تا در تکوین شخصیت خویش مشارکت جوید ؟

نخست باید آموزش و پرورش رااز حالت خطابی‌و دستوری دور کنیم و به درآوریم تا کودک شخصا در آن سهیم و شریک گردد .

بطور مسلم این‌کار به معلم ورزیده‌ای نیاز دارد که ساعات بسیار باتعداد معینی کودک کارکند وقادر به برقراری رابطه با آنان گردد .

کودک رابه‌مباحثه و پرسش و پاسخ عادت دهیم وازاین راه قدرت ادراک بیان واستدلال و عادت به‌گوش دادن و تحمل عقاید دیگران را در او تقویت کنیم .

کودک را بشرکت دربازی های‌گروهی تشویق کنیم و اورا از گوشه‌گیری وتکروی بازداریم .

البته اینکار به فضای مناسب احتیاج دارد و این ، چیزیست که در حال حاضر در بسیاری از مدارس جهان وجود ندارد وباید درباره تامین آن اختراعات بسیاری صورت گیرد .

از نخستین سال های ورود کودک به آموزشگاه به‌او مسئولیت هائی واگذارکنیم و تدریجا اورا به وظیفه شناسی واحساس مسئولیت عادت دهیم .

کودک را بکارخانه ها ، بنگاه ها و مزارع ببریم، انواع‌کارها را به‌او نشان دهیم ، اورا باارزش آنها آشنا سازیم و کار ها و حرفه‌هایی رابه‌او بیاموزیم . این راه برای نزدیک کردن مدرسه به اجتماع‌و آشنا کردن کودک با ارزش مساعی بزرگ سالان رامفیدی خواهد بود .

اما مسئله دیگر اینست که چگونه به کودک ذوق انتخاب ببخشیم تابتواند در سراسر زندگی ، سطح فرهنگ خویش را بالا ببرد ؟ این‌کار از چند طریق امکان‌پذیر است :

۱ـ کودک در مرحله نمونه‌سازی قرار دارد و آماده است تا از کردار و رفتار دیگران پیروی کند . در گذشته برای اینکه‌کودک از نمونه‌های بد پیروی نکند ، اغلب او را از اجتماع دورمی‌کردند ، اما امروز تلویزیون اجتماع رابه درون خانه می‌آورد ومتاسفانه‌در برخی کشورها بدترین سیمای آن را نشان‌می‌دهد. در این زمینه همه دولتها باید اقدامات‌فوری و موثری بکنند تا وسایل ارتباط جمعی اقلا تا حدودی در خدمت هدفهای آموزش و پرورش انسانی قرارگیرد.

۲ـ میان مدرسه وخانه‌رابطه محکمی ایجاد شود ومعلمان با دعوت از پدران و مادران‌بمدرسه و آشناکردن آنان باجریان کار مدرسه وروشهای تازه آموزش و پرورش ، به اعتلای سطح فرهنگ آنان کمک کنند

البته این کار مستلزم اینست که معلم امکانات کافی برای‌جلب علاقه واعتماد پدران ومادران در اختیار داشته باشد و وسایل ارتباط جمعی دراین راه‌اورا کمک کنند .

۳ـ باید وسایل آموزش و بازآموزی خانواده‌ها در اجتماعات توسعه یابد وفیلمها وکتابهای مفید درسطح مختلف برای‌اعتلای فرهنگ پدران و مادران تولید شود ودر اختیار آنان قرارگیرد.

۴ـ مسایل وموضوعات را برای کودک مطرح کنیم واز او بخواهیم تاشخصا جواب آنها را ازطریق مشاهده آزمایشی یامطالعه پیدا کند .

بی شک این ، اقدامی اساسی برای عادت دادن کودک به خودآموزیست ، ولی مستلزم اینست که معلم ، هوشمندی و حوصله کافی برای هدایت کودک داشته باشد ودرعین حال وسایل وفرصت کافی در اختیار او بگذارد .

۵ـ از کودک بخواهیم تا از چیزهایی که نمی پسندد ، انتقادکندویاجوابگوی‌انتقاد دیگران باشد . از این راه ذوق انتخاب و بررسی و تمیزمیان خوب و بد را دراو تقویت کرده‌ایم .

۶ـ کودک را باطبیعت و مظاهر طبیعی آشنا کنیم واورا متوجه زیبایی آنها سازیم : ازقبیل تقویت حس زیبایی شناسی و کوه ، امواج دریا،پروازپرندگان..

۷ـ موزه ، باغ‌وحش، باغ نباتات ، جنگل و صحرا از لحاظ تقویت حس زیبایی شناسی و پرورش ذوق کودک ، وسایل کمک آموزشی مهمی هستند که معلم هوشمند از آنها استفاده بسیار می‌کند ولی‌متاسفانه هنوز در بسیاری از مدارس‌جهان این وسایل مورد غفلت قرار گرفته‌اند .

۸ـ آشنا کردن کودک باتاریخ ومساعی انسانها باو فرصت خوبی می‌دهد تا از استعداد های بشری آگاه شود و با سرمشقهای‌پسندیده آشنا گردد .

از این لحاظ باید آموزش تاریخ را از صورت بیان جنگها و وقایع بیرون آورد وواقعیت آنرا که تلاش بشر برای دست یافتن به زندگی بهتر است درذهن کودک جای داد . مخصوصا باید باو آموخت که قهرمانان نامی بشریت کسانی بودند مانند مردم دیگر ، جزاینکه همیشه بیش از خودشان به دیگران می اندیشیدند وپیوسته درصدد اعتلای فرهنگ خودشان بودند.

۹ـ روشهای دموکراتیک را در مدرسه به کاربندیم وبه کودک امکان دهیم تاجایی که ممکن است درتصمیم گیری شرکت‌جوید.

۱۰ـ به وسایل مختلف اورا تشویق کنیم تا از آمال و عقاید خود گفتگو کند و سپس باروش رهبری شدمی‌توسط‌همشاگردانش آن آمال و عقاید را مورد ارزیابی قراردهیم .

طبعا باید درچنین مواردی هوشیار باشیم که کودک مورد تمسخر قرارنگیرد ، یا از شرکت دربحث فرارنکند ، بلکه به‌سخنان دیگران گوش دهد و پاسخگوی آنان باشد.

مردم جهان امروز بیش از هرزمانی درگذشته امکان حرکت به سوی آموزش و پرورش‌انسانیتر را در اختیار دارند و باید به‌خاطر حفظ واعتلای تمدن بشر ازآنها استفاده کنند .

خوشبختانه درکشور ما در این راه صمیمانه کوشش می‌شود.

دوسال پیش شاهنشاه آریامهر فرمان آموزش و تغذیه رایگان افراد واجب‌التعلیم کشور را صادر فرمودند . پس از آن طی موادی ازاصول انقلاب شاه و مردم مقرر فرمودند انجمنهای همکاری خانه ومدرسه تفهیم و توجیه شوند تا برنامه های تنظیم خانواده و تغذیه و بهداشت راهم دربرنامه کار خود قراردهند . اینک درراديو و تلویزیون ملی ایران برنامه های آموزشی متعددی درنقاط مختلف کشور به تربیت معلمان اختصاص یافته است .

انجمن ملی اولیاء ومربیان بابرگزاری کنگره های سالانه انجمنهای همکاری خانه ومدرسه توجه عده زیادی را به اهمیت و لزوم همکاری اولیاء ومربیان جلب کرده است . امیدوارم انجمن بتواند از تجارب کنفرانس فعلی هم بهره فراوانی ببرد .

پایان

مجله جوانان پرتیراژترین نشریه ایرانی
پیشقراول سلسله مسابقات عظیم بمناسبت
آغاز نیم قرن دوم انتشار روزنامه اطلاعات
اعلام میکند

پیش بسوی عظیمترین و بی‌سابقه‌ترین مسابقه «ایرانی ایران را بشناس» با ۵۰ جایزه بزرگ

۱۷ دستگاه موتورسیکلت ـ ۱۵ دستگاه تلویزیون ـ ۱۸ دستگاه رادیو ضبط
جایزه این مسابقه عظیم است

سئوالات مسابقه از روز شنبه پانزدهم خرداد در روزنامه اطلاعات چاپ میشود و دوشنبه ۱۷ خرداد نیز در مجله جوانان تکرار میگردد
کلیه جواب‌ها باید بآدرس جوانان پست شود

● تمام مردم ایران از هر سن و طبقه‌ای میتوانند در این مسابقه شرکت کنند
● تمام شرکت کنندگان باید کوپن سئوالات را از روزنامه اطلاعات جدا کرده و با پاسخ های صحیح بمجله جوانان بفرستند تا درمسابقه شرکت داده شوند
● یک سرویس منظم برای راهنمائی و پاسخ بسئوالات شرکت کنندگان در مسابقه جواب میدهد

* از روز شنبه پانزدهم خرداد

سئوالات مسابقه روز شنبه پانزدهم خرداد ماه بمناسبت پنجاهمین سال تاسیس روزنامه اطلاعات یک سلسله مسابقات جالب و بی نظیر تحت عنوان ایرانی ـ ایران را بشناس ـ از سوی نشریات موسسه اطلاعات برگزار میشود و مجله جوانان پر تیراژترین نشریه موسسه اطلاعات با چند صد هزار خواننده پیشقراول و برگزار کننده اولین مسابقه از این سلسله مسابقات میباشد. ما ضمن تشکر از موسسه اطلاعات که بما امکان داد آغازگر این مسابقه عظیم باشیم چگونگی و شرایط مسابقه را اعلام میداریم، و مطمئن هستیم چون تا کنون جوایز مسابقات مجله جوانان بدون هیچگونه تاثیرات خاص توزیع شده و همیشه اسم ـ فامیل ـ آدرس برنده را در هر شهر و ده نوشته‌ایم مطمئنا هزاران جوان ایرانی در این مسابقه با اطمینان خاطر شرکت میکنند.

* از روز شنبه پانزدهم خرداد

سئوالات مسابقه روز شنبه پانزدهم خرداد و همراه با آغاز انتشار صفحات ویژه روزنامه اطلاعات بنام «۲۸ هزار روز تاریخ ایران» در روزنامه اطلاعات منتشر خواهد شد و روز دو شنبه ۱۷ خرداد عین همان سئوالات در مجله جوانان منتشر خواهد شد. علت اینکه اول مسابقه را در روزنامه اطلاعات شروع میکنیم، به دلیل است ـ ۱ـ این مسابقه بافتخار پنجاهمین سال تاسیس روزنامه شروع میشود ۲ـ جواب این مسابقه باید در کوپنی نوشته شود که در روزنامه اطلاعات چاپ میشود ۳ـ تاریخ انتشار ما دوشنبه است در حالیکه شروع مراسم در اطلاعات از روز شنبه خواهد بود ولی در هر صورت سئوالات مسابقه روز دوشنبه عینا در جوانان چاپ خواهد شد.

چگونگی سئوالات

خوانندگان عزیز که مایلند در مسابقه شرکت کنند باید روز شنبه پانزدهم خرداد روزنامه اطلاعات را بدست آورند متن سئوالات در روزنامه اطلاعات چاپ شده ـ جمعا ماده سئوال بصورت تستی منتشر میکنیم جواب این ده سئوال در صورتیکه میدانید که اشکالی در کار نیست در صورتیکه نمیدانید میتوانید جوابهای صحیح را در صفحات ویژه «۲۸ هزار روز تاریخ ایران و جهان» که از روز شنبه ۱۵ خرداد تا پنجشنبه ۲۰ خرداد چاپ میشود پیدا کنید باینترتیب که ما سئوالاتی انتخاب کرده‌ایم که جوابهای آن در شش شب اعلام شده در صفحات روزنامه اطلاعات گنجانیده‌ایم.

کوپن مسابقه هم در این شش شب تکرار میشود وقتی جواب سئوالات خود را تکمیل کردید، از تاریخ شنبه ۲۲ خرداد میتوانید جوابها را باین آدرس برای ما پست کنید.

تهران ـ خیابان خیام ـ ساختمان اطلاعات ـ مجله جوانان مسابقه ایرانی ـ ایران را بشناس.

باز هم یاد آوری میکنیم که متن سئوالات روز دوشنبه در مجله جوانان هم چاپ میشود ولی برای دادن پاسخ صحیح حتما باید شش شماره روزنامه اطلاعات را که از شنبه ۱۵ تا پنجشنبه ۲۰ خرداد) صفحات ویژه «۲۸ هزار روز تاریخ ایران و جهان» بخوانید و جواب صحیح را استخراج کنید و جوابها هم حتما باید روی کوپن مخصوصی که در روزنامه اطلاعات چاپ میشود بنویسید و بفرستید روی کاغذ جداگانه مطلقا قبول نمیشود چون ما باید بوسیله کامپیوتر جوابها را تصحیح کنیم و باید کاغذها و سئوال و جواب یک شکل و یک اندازه باشد تا بتوانیم بسرعت اوراق را تصحیح کنیم.

* جوائز مسابقه

پنجاه جایزه از طرف مجله جوانان راسا و مستقیما باینشرح قرعه کشی میشود.

۱۷ دستگاه موتور سیکلت ـ ۱۵ دستگاه تلویزیون ـ ۱۸ دستگاه رادیو ضبط

* خوانندگان اطلاعات هم ...

درست است که این مسابقه از سوی مجله جوانان شروع میشود ولی هیچ محدودیتی سنی یا شغلی برای شرکت در این مسابقه موجود نیست و همه مردم و همه طبقات و خوانندگان همه مجلات و روزنامه‌ها میتوانند در این مسابقه شرکت کنند.

* سرویس راهنمائی

ضمنا برای آینکه داوطلبان شرکت در مسابقه راهنمائی شوند تلفن ۳۱۱۲۰۵ و ۳۲۸۳۰۱ در مجله جوانان آماده است به سئوالات شما جواب بدهد.

بعلت استقبال دانش آموزان و داوطلبان، پنجمین و ششمین کنکور اطلاعات برگزار میشود

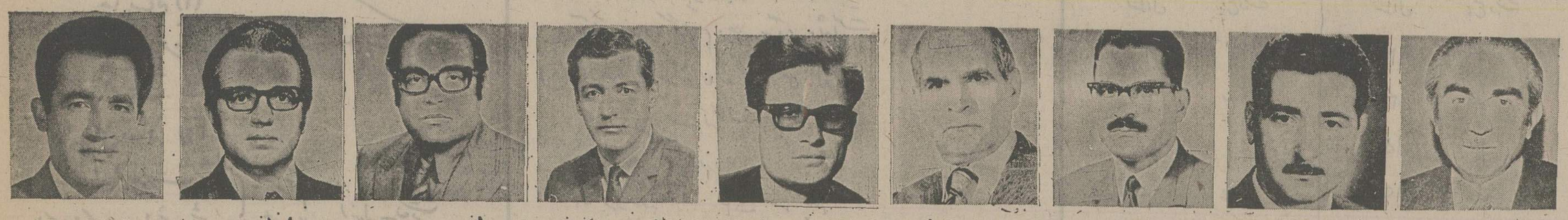

دکتر حسین غیاثیان — عباس حدادزاده — مهدی احسانی — سید محمد طبیع — احمد سعیدی — غلامحسین کهتری — احمد زعیم — جعفر طیرانی — خاکسار یزدی

اسامی داوطلبانی که در این سری اسامی بالاترین نمرات را کسب کردند

مرتضی علم‌الهدی با ۳۰۸۰ نمره

شهریار زارعی با ۳۰۶۰ نمره

رسول ملکخر با ۳۰۲۰ نمره

جدول راهنمای داوطلبان اولین کنکور آزمایشی اطلاعات

★★★★★ از ۳۹۲۰ نمره الی ۳۱۳۶.
دانش آموزان و داوطلبانی که دارای امتیاز ۵ ستاره هستند و در وضع عالی قرار دارند. احتمال قبولی این عده از دانش‌آموزان و داوطلبان در آزمون همگانی کنکور قریب به یقین است.

★★★★ از ۳۱۳۵ نمره الی ۲۵۴۸
دانش آموزان و داوطلبانی که دارای امتیاز ۴ ستاره هستند از موقعیت خوبی برخوردارند شانس قبولی این عده از دانش آموزان در رشته‌های متوسط دانشگاهی بسیار زیاد است.

★★★ از ۲۵۴۷ نمره الی ۲۱۵۶
دانش آموزانی که دارای امتیاز ۳ ستاره هستند در مرز موفقیت قرار دارند و با کمی تلاش بیشتر می‌توانند شانس قبولی خود را زیاد کنند

★★ از ۲۱۵۵ نمره الی ۱۹۶۰
دانش آموزان و داوطلبانی که دارای امتیاز ۲ ستاره هستند با مطالعه بیشتر در فرصت باقی‌مانده و تلاش بی‌وقفه شانس این را خواهند داشت که بتوانند خود را بمرز موفقیت دررشته‌های متوسط و ساده‌دانشگاه ها برسانند.

★ از ۱۹۶۰ نمره الی ...
دانش آموزان و داوطلبانی که دارای یک ستاره هستند متاسفانه فعالیت زیادی نکرده‌اند و امید است که با تلاش شبانه‌روزی بتوانند خود را برای آزمون همگانی کنکور آماده سازند

★ توضیح:
آن عده از داوطلبان که علامت (●) جلو اسمشان گذاشته‌شده‌است، کسانی‌هستندکه در کنکور آزمایشی اطلاعات حد نصاب نمره قبولی را کسب کرده‌اند

اسامی قبولشدگان کنکور آزمایشی اطلاعات

●	۱ـ محمد رضا اسماعیل سراجی	۲۴۲۰
●	۲ـ حسین فاطمی	۲۵۸۰
●	۳ـ کامبیز ارزانی	۲۴۶۰
●	۴ـ محمدعلی بحرانی	۲۳۲۰
	۵ـ حسین بیکران درخش	۱۷۲۰
	۶ـ سگینه هادی‌پور	۱۷۴۰
	۷ـ تقیز سواد کوهی	۱۴۶۰
●	۸ـ حمید رضا یزدان‌پناه	۲۲۰۰
●	۹ـ ثریا آحسینی	۲۲۲۰
	۱۰ـ ناهید صفی‌خانی	۱۸۶۰
●	۱۱ـ منوچهر رحمانی	۲۱۶۰
●	۱۲ـ مرتضی علم‌الهدی	۳۰۸۰
●	۱۳ـ غلامرضا خانی‌پور ماجیانی	۲۴۸۰
	۱۴ـ محمد رضائیان	۱۷۸۰
●	۱۵ـ حجت‌اله دوخنجشان	۲۲۸۰
●	۱۶ـ منصوره بیدآبادی	۲۰۰۰
	۱۷ـ پروانه حسن‌خان‌زاده	۱۶۶۰
	۱۸ـ فریده ایمنی	۱۳۸۰
●	۱۹ـ رحیم ابراهیم‌پور مقدم	۲۱۸۰
●	۲۰ـ محسن گرمزاده	۲۲۰۰
●	۲۱ـ خدارحم انصاری	۱۶۲۰
●	۲۲ـ سعید نظیری مقدم	۲۹۴۰
●	۲۳ـ سودابه قائمی	۲۰۴۰
●	۲۴ـ حسین رضائی	۲۷۰۰
●	۲۵ـ یوسف مهدی‌خانی	۲۹۰۰
●	۲۶ـ شهریار زارعی	۳۰۶۰
●	۲۷ـ محمد رضا ملکی	۲۱۸۰
	۲۸ـ ابوالفضل زیادی	۱۷۸
	۲۹ـ حمید عباسیان	۱۴۴۰
●	۳۰ـ سهیلا شهابی	۲۳۸۰
●	۳۱ـ مرتضی مرادی	۲۴۸۰
●	۳۲ـ مینا بهیان	۲۲۴۰
	۳۳ـ فخری خلیلی آشور	۱۵۴۰
●	۳۴ـ صدیقه وخشوری کوهی	۲۵۸۰
●	۳۵ـ عبدالحسین حسینی دشتبانی	۲۳۴۰
●	۳۶ـ محمد بروجردی	۱۹۶۰
●	۳۷ـ محسن ناموزی	۲۰۰۰
	۳۸ـ فهیمه منظوری لشگر	۱۶۸۰
●	۳۹ـ کبری رشیدی	۲۲۸۰
	۴۰ـ بتول نیکو منظری	۱۶۴۰
	۴۱ـ محمد موسوی نجف‌آبادی	۱۷۰۰
	۴۲ـ محمد اکبر دیوان‌بیگی	۱۷۸۰
	۴۳ـ سمیره ادیب	۱۳۲۰
●	۴۴ـ قربانعلی فتاح	۲۰۸۰
●	۴۵ـ ژاله مهربانی	۲۴۶۰
●	۴۶ـ غلامحسین حاجی‌لاری	۲۳۲۰
●	۴۷ـ شهره صفری	۲۱۶۰
●	۴۸ـ علی‌اکبر اتحادیه	۲۰۸۰
	۴۹ـ عباس باقری سروانی	۱۷۲۰
	۵۰ـ طاهره شوری	۱۶۲۰
	۵۱ـ شکوه کمالی	۱۹۲۰
	۵۲ـ علی مراد سالی	۱۸۶۰
●	۵۳ـ متین قلیلی نجف‌آبادی	۲۵۴۰
●	۵۴ـ اکبر کریمی سودرجانی	۲۱۸۰
●	۵۵ـ غلامرضا محمد زاده نیک خطرت	۲۵۶۰
●	۵۶ـ عباس حسینی گوکی	۱۹۶۰
	۵۷ـ محمد جهانفر	۱۸۰۰
●	۵۸ـ اصغر جلالی	۲۴۸۰
	۵۹ـ سهیلا متیاله	۱۶۰۰
	۶۰ـ مهرانگیز رحیمی	۱۳۴۰
●	۶۱ـ شهزاد خوشرو	۲۳۲۰
	۶۲ـ صغرابیگم گلگار	۱۳۴۰
	۶۳ـ مهران دیوان بیگی	۱۷۰۰
●	۶۴ـ جمشید گرجی	۲۱۰۰
	۶۵ـ بهروز غم‌انگیز	۱۶۶۰
●	۶۶ـ ژیلا مهدیون	۲۱۸۰
●	۶۷ـ طاهره ثنایی طبالوندانی	۲۴۴۰
●	۶۸ـ طیبه ربیع‌پور	۲۰۶۰
●	۶۹ـ منصور دوپاش	۲۳۲۰
●	۷۰ـ محمود سمیدی	۲۰۴۰
●	۷۱ـ رحیم شجاعی مصلح	۲۰۸۰
	۷۲ـ عباسقلی قاسمی همساری	۱۹۰۰
●	۷۳ـ هادی جعفری	۲۲۰۰
	۷۴ـ شعله ایروانچی‌زاده	۱۴۴۰
●	۷۵ـ حمیدرضا توکلی صبور	۲۴۲۰
●	۷۶ـ مریم حاج رستم‌هندی	۲۶۰۰
	۷۷ـ حسن استثنائی	۱۴۰۰
●	۷۸ـ افسانه منوچهری	۱۹۸۰
●	۷۹ـ محمود سهرابی	۲۴۸۰
●	۸۰ـ محمدحسن عباباب	۲۹۴۰
●	۸۱ـ صالح معتمدی شحراری	۲۴۴۰
	۸۲ـ اشرف گرانمایه	۱۸۰۰
●	۸۳ـ سوری بیدآبادی	۲۶۰۰
	۸۴ـ ماشاءاله محمودی	۸۸۰
●	۸۵ـ رسول ملکخر	۳۰۲۰
●	۶۸ـ ثریا نظر بیگی	۲۰۴۰
●	۸۷ـ فهیمه مستقیم	۲۶۲۰
●	۸۸ـ علی‌اکبر امامی	۲۴۸۰
●	۸۹ـ علی سمیمی	۲۷۰۰
●	۹۰ـ رویا حبیبی	۲۰۴۰
●	۹۱ـ معصومه پورمیرباباثی	۲۳۲۰
●	۹۲ـ جهانگیر گودرزی	۱۹۴۰
	۹۳ـ منتهی فراستی	۱۹۰۰
●	۹۴ـ آذر حبیبی	۲۰۰۰
●	۹۵ـ یعقوب غفوری صالح	۲۳۸۰
●	۹۶ـ مسعود آزنه	۲۱۰۰
●	۹۷ـ نصراله اقبال‌پور	۱۹۶۰
	۹۸ـ یزدان خواه	۱۷۴۰
●	۹۹ـ فخرالسادات مدرس	۲۱۸۰
●	۱۰۰ـ حسن رضا متین	۲۸۸۰

تست هوش و استعداد تحصیلی

طرح از: جلال ـ خاکسار یزدی

۱ـ شخصی خانه‌ای را با ۱۰٪ تخفیف خرید و با ۱۰٪ تخفیف (برمبنای قیمت خرید) آنرا فروخت. در این معامله

(۱) سود برد (۲) ضرر کرد ۳ـ نه سود برد نه ضرر کرد ۴ـ بستگی به قیمت خانه دارد

۲ـ اگر مریم ۱۶ سال بزرگتر از شهره بود سن شهره ثلث سن مریم می‌بود. شهره چند سال دارد؟ (بهره مریم ۶ سال است)

(۱) ۱۶ (۲) ۱۲ (۳) ۸ (۴) معلوم نیست

۳ـ بجای علامت ؟ کدام عدد را قرار میدهید؟

۴۸ ؟ ۳۱ ۲۴ ۱۸ ۱۳

(۱) ۴۱ (۲) ۴۰ (۳) ۳۹ (۴) ۳۲

۴ـ بجای علامت ؟ کدام واژه را قرار میدهید؟

دفتر ـ میز : کاغذ ـ ؟

(۱ـ قلم ۲ـ صندلی ۳ـ چوب ۴ـ سطل)

۵ـ کدام واژه ناهماهنگ است؟

(۱) لمیدن (۲) دویدن (۳) خوابیدن (۴) استراحت کردن

۶ـ متضاد واژه فراوان کدام است؟

(۱) بزرگ (۲) نادر (۳) زیاد (۴) وافر

۷ـ در صد تکه $\frac{۵۹}{۹}=۲۵$ باشد $\frac{۷۹}{۹}$ برابر کدام عدد است؟

(۱) ۳۵ (۲) ۴۵ (۳) $\frac{۳۵}{۹}$ (۴) ۵

۸ـ کدام واژه نادرست است؟

(۱) تنظیم (۲) نذعت (۳) خیرید (۴) تشخص

۹ـ رابطه کلمه با خیار مثل رابطه:

(۱) آرد است با چنار (۲) آجر است با سنار

(۳) آتش است با پنبه (۴) فریاد است با هوار

۱۰ـ بجای علامت ؟ کدام عدد را قرار میدهید؟

۵ (؟) ۲۴ ۷ (۱۳) ۲۴۱ ۴ (۱۲) ۵۱۲

(۱) ۱۴ (۲) ۱۰ (۳) ۱۱ (۴) ۵

۱۱ـ ضد ذم چیست؟

(۱) ضم (۲) مذمم (۳) مدح (۴) بدگوئی

۱۲ـ یک خیابان حتماً:

(۱) استقامت است ۲ـ پر از ماشین است (۳) پر از مغازه است ۴ـ پهن‌تر از کوچه است

۱۳ـ کدام واژه ناهماهنگ است؟

(۱) خرما (۲) شکر (۳) لیمو (۴) انجیر

۱۴ـ واژه‌ی مناسب را در جای خالی قرار دهید:

من نه بتوانم بزیم بی .....
ماهِ من ..... فشان نور نگاه

(۱) سوز و آه ، آینک (۲) راه و چاه ، اگر زن
(۳) نور و ماه ، برین (۴) رنگ و کاه ، حالا

۱۵ـ نقاط A و B و C و D و E روی یک خط است بتوالی و بفاصله مساوی قرار دارند. چه در خط CD چند درصد BD است؟

(۱) ۴۰٪ (۲) ۲۵٪ (۳) ۵۰٪ (۴) هیچکدام

۱۶ـ ثلث عددی ۲۰ واحد از آن عدد کمتر است نصف عدد چند است؟

(۱) ۳ (۲) ۱۲ (۳) ۱۵ (۴) هیچکدام

۱۷ـ بجای علامت سوال کدام عدد را قرار میدهید؟

؟ ۲۹۰۹ ۳۴ ۱۹ ۳۹۱۷

(۱) ۹۰۳۵ (۲) ۹۳۵ (۳) ۹۳۹ (۴) ۹۹۳

۱۸ـ بجای علامت سوال کدام عدد را قرار میدهید؟

۹ (؟) ۷ ۵ (۱۱۰) ۲۰۰ ۳ (۱۵) ۹

(۱) ۲۵ (۲) ۵۵ (۳) ۱۱ (۴) ۱۰

۱۹ـ الف سنگین‌تر از «ج»
«ب» سنگین‌تر از «ل»
«ب» سبکتر از «ج» است
اگر مطالب فوق صحیح باشد کدام گزینه زیر درست نیست

(۱) «ب» سنگین‌تر از «ج» و «ل» است
(۲) «ج» سبکتر از «ب» و «الف» است
(۳) «ل» از همه سبکتر است
(۴) هیچکدام

۲۰ـ ضد حقیر چیست؟

(۱) خطر (۲) سفر (۳) محظور (۴) لحظه

صفحات ویژه آزمون همگانی و ششم نهائی

۲۶۸

پاسخ تست هوش و استعداد تحصیلی

(۱)	۳	(۲)	۳	(۳)	۳	(۴)	۳	(۵)	۲
(۶)	۲	(۷)	۱	(۸)	۳	(۹)	۳	(۱۰)	۲
(۱۱)	۳	(۱۲)	۴	(۱۳)	۳	(۱۴)	۳	(۱۵)	۳
(۱۶)	۳	(۱۷)	۲	(۱۸)	۱	(۱۹)	۴	(۲۰)	۲

حل مسأله (۱)

رقم شخصی هر یک که هر بار تخفیف بعد و بفروش مسلم است که ضرر کرده است شماره (۲)

حل مسأله (۲)

مسأله را به این صورت می‌توانیم تغییر دهیم:

«سن پدر مساوی با سن شما می‌شد» و در این حالت سن پدر مساوی می‌شود با این دو برابر سن شما. ۱۶ سال سن خودش ۸ سال می‌شود. شماره (۳)

حل مسأله (۷)

می‌دانیم $\frac{۲۵}{۱} = \frac{۵۰}{۹}$ اگر جای طرفین را (قسمت اعداد) عوض کنیم

نسبت $\frac{۲۵}{۵} = \frac{۵}{۹}$ بدست می‌آید و می‌بینیم $\frac{۵}{۹} = ۵$ است

$\frac{۷۵}{۹}$ نسبت برابر آن یعنی ۳۵ می‌شود. شماره (۱)

سئوالات ادبیات فارسی

طرح از: مهدی احسائی

(۱) فانس میگویم و از گفته خود دلشادم
بنده عشقم و از هر دو جهان آزادم

پاسخ درست را درباره (خود) و (دلشاد) تعیین نمائید.

۱- مسندالیه - مسند ۲- مضاف‌الیه - مسند
۳- فاعل - مفعول ۴- مفعول - مسندالیه

(۲) بس که بر نالهٔ دل گوش ندادی، آخر
هم دل از ناله و هم ناله ز تأثیر افتاد

تفاوت (دل) در مصرع اول و دوم از نظر ترکیب چیست؟

۱- هر دو مسندالیه ۲- اولی مسندالیه، دومی مفعول با واسطه
۳- اولی مضاف‌الیه - دومی مسندالیه ۴- هر دو مفعول با واسطه

(۳) ذخیره‌ای بنه از رنگ و بوی فصل بهار
... که میرسند زپی رهزنان بهمن و دی

فاعل دو فعل (بنه) و (میرسند) در کدام پاسخ آمده است؟

۱- در اولی ضمیر مستتر، در دومی رهزنان بهمن و دی
۲- در اولی رنگ و بوی، در دومی بهمن و دی
۳- در اولی ذخیره، در دومی که
۴- در اولی فصل بهار، در دومی رنگ و بوی فصل بهار

(۴) چو پیوند با دوست میخواهی ای دل
ز چیزی که جز اوست پیوند بگسل

(دوست) و (دل) چیست؟

۱- هر دو مفعول با واسطه ۲- اولی مفعول با واسطه، دومی فاعل
۳- اولی فاعل، دومی منادی ۴- اولی مفعول با واسطه، دومی منادی

(۵) در کدام جواب مضارع اخباری دیده میشود؟

۱- میخوانید ۲- خوانده‌اید
۳- خوانده باشید ۴- میخوانید

(۶) در کدام پاسخ ماضی بعید آمده است؟

۱- خواهید خواند ۲- خواندید
۳- خوانده بودید ۴- خواهید خواند

(۷) در میان ابیات ذیل معنی و مفهوم کدام بیت با بقیه اختلاف دارد؟

۱- هر که او بی مایه در بازار رفت
- عمر رفت و بازگشت او خام و تفت

۲- هر که او بنهاد ناخوش سنتی
- سوی او نفرین تردد هر ساعتی

۳- ای تهی دست رفته در بازار
- ترسمت پر نیاوری دستار

۴- جی آرد میشود بسوی خانه ز آسیا
- آنکه نبرده گندم و جو به آسیا نیامد

(۸) هر طرف سوخته‌ای از غم او می‌نالد
- این چه شمع است که عالم همه پروانهٔ اوست

- بیت چند جمله دارد؟

۱- دو جمله ۲- سه جمله
۳- چهار جمله ۴- پنج جمله

(۹) - در کدام پاسخ نام یک اثر از محمدحسن خان صنیع‌الدوله دیده میشود؟

۱- مرآت البلدان ۲- معراج المؤمنین
۳- مجالس المؤمنین ۴- متمم روضة الصفا

(۱۰) در کدام جواب نام یک اثر از امام فخر رازی دیده میشود؟

۱- مکاتیب ۲- منشآت
۳- مفاتیح الغیب (تفسیر کبیر) ۴- مرزبان نامه

(۱۱) - در کدام پاسخ نام یک اثر از حمدالله مستوفی دیده میشود؟

۱- نصیحة الملوک ۲- نفحات الانس
۳- نجوم السماء ۴- نزهة القلوب

(۱۲) - نویسندهٔ کتاب (ریاض الشعراء) کیست؟

۱- تقی الدین کاشانی ۲- علیقلی خان واله داغستانی
۳- قاضی نورالله شوشتری ۴- شیخ ابوالفضل دکنی

(۱۳) نویسندهٔ (آثار البلاد و اخبار العباد) کیست؟

۱- قطب الدین شیرازی ۲- قطب الدین رازی
۳- عماد الدین زکریای قزوینی ۴- ابوطاهر محمد الدین فیروزآبادی

(۱۴) - در کدام پاسخ نام دو تن از شعرای دورهٔ قاجاریه آمده است؟

۱- فروغی بسطامی - پروین اعتصامی ۲- سروش اصفهانی - محمدتقی ملک الشعرای بهار
۳- سروش اصفهانی - قاآنی شیرازی ۴- قاآنی شیرازی - ادیب پیشاوری

(۱۵) - در کدام جواب نام دو تن از شاگردان ملاصدرا دیده میشود؟

۱- میرداماد - ملامحسن فیض ۲- ملامحسن فیض - ملافتح الله کاشانی
۳- ملامحسن فیض - عبدالرزاق لاهیجی ۴- عبدالرزاق لاهیجی - علی بن حسین زواری

(۱۶) معنی کلمهٔ (مجهود) چیست؟

۱- کوشش کننده ۲- رانده شده
۳- کوشش - طاقت ۴- دیوانه

(۱۷) - معنی درست لغت (صلابت) چیست؟

۱- تندرستی و سلامت ۲- عطا و بخشش
۳- ندا دادن، آواز ۴- سختی و خشونت

(۱۸) - معنی (عندلیب) چیست؟

۱- خرگوش ۲- غراب ۳- بلبل ۴- گنجشک

(۱۹) - معنی صحیح کلمهٔ (عدیم النظیر) چیست؟

۱- مثل و مانند ۲- بی مانند ۳- سفرهٔ چرمی ۴- معدوم و نابودش

(۲۰) (سیاف) یعنی چه؟

۱- شمشیرزن - جلاد ۲- جواهرفروش، زرگر
۳- خنیاگر ۴- بافنده

(۲۱) - املای کدام کلمه با توجه به معنی مقابل درست است؟

۱- واصق: مطمئن و امیدوار ۲- هدم: ویران کردن
۳- نُطح: بخشش ۴- ناسیه: بینائی

(۲۲) - املای کدام لغت با توجه به معنی مقابل درست است؟

۱- مستهیل: دشوار - باورنکردنی ۲- غنادیل: چراغدانها
۳- مغدرت: توانائی ۴- بعث: برانگیختن

(۲۳) - املای کدام کلمه با توجه به معنی مقابل غلط است؟

۱- اشاعت: رواج دادن ۲- هیون: شتر، اسب، مرکب
۳- وعید: ترساندن ۴- انهلال: ضعف و فتور

پاسخ سئوالات ادبیات فارسی

سئوال	پاسخ درست	سئوال	پاسخ درست
۱	۲	۱۳	۳
۲	۳	۱۴	۳
۳	۱	۱۵	۳
۴	۴	۱۶	۳
۵	۴	۱۷	۴
۶	۳	۱۸	۳
۷	۲	۱۹	۲
۸	۲	۲۰	۱
۹	۱	۲۱	۲
۱۰	۳	۲۲	۴
۱۱	۴	۲۳	۴
۱۲	۲		

سئوالات شناخت ایران و فرهنگ ملی

طرح از: احمد زعیم

۱- سرداران معروف خسرو پرویز چه نام داشتند؟

الف: بردونیه - مگابیز ب: اوتانس - گبریاس
ج: شاهین شهرواز د: بهمن - مردونیه

۲- چه اجناسی در دوره ساسانی از چین بایران صادر میشد؟

الف: پارچه سنگهای قیمتی ب: شکر - چای
ج: ابریشم - کاغذ د: دیبا - چوبهای قیمتی

۳- مرکز عمده تجارت ایران و روم در عصر ساسانی چه نام داشت؟

الف: سنجار ب: نصیبین
ج: دیاربکر د: حران

۴- چه کالائی در دوره ساسانی از ایران بخارج صادر میگردید؟

الف: پشم - پوست - پنبه ب: ابریشم خام - قالی - مروارید
ج: گندم و گوسفند - سنگهای قیمتی د: قالی فیروزه - صنایع دستی

۵- صنایع مهم ایران در دوره ساسانی چه بود؟

الف: بافتن قالی و پارچه‌های ابریشمی زردوزی
ب: خاتم کاری پارچه بافی گلدوزی
ج: منبت کاری کاغذسازی - شیشه‌گری
د: سرامیک سفالی - چینی سازی - چرم سازی

۶- خزانه‌دار را در دوره ساسانی چه مینامیدند؟

الف: آمارکار ب: آزان دبیربد
ج: گنجور د: بزرگفرمدار

۷- طاق بستان از آثار کدام پادشاه است؟

الف: انوشیروان - خسرو پرویز ب: شاپور اول - انوشیروان
ج: شاپور سوم - خسرو پرویز د: بهرام اول - یزدگرد سوم

صفحات ویژه آزمون همگانی و ششم نهائی

۲۶۹

پرویز رنگچی — علی بابا عسگری — هوشنگ طالبیان — همایون تفضلی — محمدعلی مدرسی — مهدی منصوری — پرویز نجفیانی — اصغر شوشتری — عطاءالله نجیبانی

۸ - در دوره ساسانی بچه کسی شهرداد میگفتند ؟

الف : رئیس بلدیه ب : مسئول حفظ نظم

ج : حکام ولایات بزرگ د : رئیس قضات

۹ - در دوره ساسانی چه کسانی را آزاده نژادان میامیدند ؟

الف : مرزبانان ب : مقامات عالیرتبه کشوری

ج : ایرانیان مقیم یمن د : حکام ولایات

۱۰ - باذان در دوره ساسانی چه کسی بود ؟

الف : حکمران ناحیه حیره ب : رئیس آتشکده آذربرزمهر

ج : حاکم ایرانی یمن که از طرف خسرو پرویز مأمور دستگیری حضرت محمد (ص) شد د : فرمانده انوشیروان که با روم جنگید

۱۱ - ایران در زمان کدام یک از خلفا فتح گردید ؟

الف : ابوبکر ب : عثمان

ج : عبدالملک بن مروان د : عمر

۱۲ - خلفای اموی با غیر عرب بخصوص ایرانیان چه رفتاری داشتند ؟

الف : با ایرانیان به دیده احترام مینگریستند و بعضی از ایرانیان منصب وزارت دادند

ب : رفتار کمتر با شیعیان ایرانی و با سایر مسلمانان متحمل بود.

ج : ایرانیان را به دیده حقارت مینگریستند و آنها را بندگان آزاد شده میامیدند

د : در امور نظامی از ایرانیان استفاده میکردند و با آنها مناصب عالی میدادند

۱۳ - قسمتی از مصالحی که برای ساختن شهر بغداد بکار رفت چگونه تأمین شد ؟

الف : مصالح ساختمانی را از بابل میآوردند

ب : از سنگهای مرمر ایرانی استفاده شد.

ج : از مصالحی که از خراب کردن شهر مدائن بدست آمد تأمین شد

د : بوسیله کارگران ایرانی مصالح آن تهیه شد.

۱۴ - چرا ایرانیان از مأمون طرفداری میکردند ؟

الف : بعلت اینکه حاکم ایران بود ب : بعلت اینکه از شیعیان حمایت میکرد ج : بعلت اینکه مادرش ایرانی بود.

د : به سبب اینکه حضرت رضا (ع) را بولیعهدی انتخاب کرد

۱۵ - گفته معروف زیر از کدام یک از خلفای عرب است ؟

« ما در هر چیز حتی در زبان خود به ایرانیان احتیاج داریم »

الف : عبدالملک بن مروان ب : عمر بن خطاب

ج : عمر بن عبدالعزیز د : سلیمان ابن عبدالملک

۱۶ - از زمان کدام یک از خلفا نوشتن خط فارسی نشانه ذوق و هنر بود ؟

الف : از زمان هشام بن عبدالملک ب : از زمان مروان

ج : از زمان مأمون د : از زمان هارون الرشید

۱۷ - اولین دانشمندان ایرانی که توانستند یکدرجه طول نصف النهار را بدست آورند چه نام داشتند ؟

الف : بنی موسی ب : ابوالوفا بوزجانی

ج : ابن حوقل د : خردادبه

۱۸ - کدام یک از ریاضیدانان ایرانی مقدمات علم مثلثات را وضع کرد ؟

الف : ابوریحان بیرونی ب : حکیم عمر خیام نیشابوری

ج : ابوالوفاء بوزجانی د : محمدبن موسی خوارزمی

۱۹ - اولین کتاب جبر و مقابله توسط کدام ریاضیدان ایرانی نوشته شده است ؟

الف : خواجه نصیرالدین طوسی ب : عبدالرحمان صوفی رازی

ج : ابوالوفاء بوزجانی د : محمدبن موسی خوارزمی

۲۰ - پزشکان بزرگ ایرانی در دوره تمدن اسلامی چه نام دارند ؟

الف : محمدبن موسی خوارزمی - خواجه نصیرالدین طوسی

ب : ابوعبدالله مطهر مقدسی - ابن حوقل

ج : صاحب ابن عباد - ابوطیب متنبی

د : ابن سینا - محمد ابن زکریای رازی

۲۱ - بزرگترین تاریخ نویسان ایرانی در دوره تمدن اسلامی چه نام دارند ؟

الف : ابوالفتح بستی - ابوالعلاء معری - بحتری

ب : محمدبن جریر طبری - ابوعلی محمد بلعمی - ابن الاثیر

ج : ابومعشر بلخی - عبدالرحمن صوفی رازی - استخری

د : خواجه نصیرالدین طوسی - خواجه رشیدالدین فضل الله - بیهقی

۲۲ - ایرانیانی که خلیفه را در ظاهر خداوند خویش دانسته و برای زیارت او عازم بغداد شده و قصد جان او را کردند کدام دسته زیرند ؟

الف : برامکه ب : خاندان نوبخت

ج : راوندیه د : طرفداران ابومسلم

۲۳ - کدام یک از سرداران ایرانی خلیفه قیام کرد و چه سلسله ای اولین بار بعد از اسلام در ایران تأسیس کرد ؟

الف : یعقوب لیث - صفاریان

ب : طاهر ذوالیمینین - طاهریان

ج : امیر اسماعیل سامانی - سامانیان

د : حسن بن زید علوی - علویان

۲۴ - از سلسله های زیر کدام دسته از خلیفه اطاعت نداشتند ؟

الف : طاهریان - سامانیان - غزنویان

ب : صفاریان آل زیار آل بویه

ج : سلجوقیان خوارزمشاهیان غوریان

د : سلجوقیان غزنویان آل زیار

۲۵ - کدام یک از پادشاهان دیلمی بزبان فارسی و عربی شعر میگفت و در خوشنویسی در عصر خود ممتاز بود ؟

الف : عضدالدوله ب : قابوس وشمگیر

ج : اسکندربن کیکاوس د : شمس الدوله دیلمی

۲۶ - کدام دسته از بنادر زیر بر کنار رودخانه ؟ و خور ؟ واقعند ؟

الف : آبادان - خرمشهر - شاهپور - ماهشهر

ب : بوشهر - بندرعباس - چابهار - ریگ

ج : بندرلنگه - بندرپهلوی - بندرنوشهر - بندرگز

د : بندرجاسک - بندرطاهری - بندرشاه - بندردیلم

۲۷ - مساحت تقریبی دریاچه رضائیه چقدر است و چه بنادر معروفی دارد

الف : ۱۵ هزار کیلومتر مربع - بندر دانالو - حیدرآباد

ب : ۶ هزار " - بندر شرفخانه - گلی تخانه

ج : ۴ هزار " - بندر شاهی - بندرگز

د : ۲۲ هزار " - بندر قویون داغی - بندرشاه

۲۸ - بیشترین گاز صادراتی ایران بشوروی از کدام یک از مناطق تأمین میگردد

الف : گچساران ب : آغاجاری

ج : مسجد سلیمان د : هفتگل

۲۹ - شهر نوبنیاد آریاشهر در کجا واقع شده است ؟

الف : در جوار معادن ذغال سنگ پابدانا

ب : در کنار معدن آهن چغارت

ج : در نزدیکی کارخانه ذوب آهن آریامهر

د : در کنار سد محمدرضا شاه

۳۰ - کدام یک از معادن مس ایران غنی تر است ؟

الف : معادن سبزوار ب : معادن زنجان

ج : معادن قزوین د : معادن سرچشمه

پاسخ سئوالات شناخت ایران و فرهنگ ملی

۱ - ج	۱۱ - د	۲۱ - ب	
۲ - ج	۱۲ - ج	۲۲ - ج	
۳ - ب	۱۳ - ج	۲۳ - ب	
۴ - ب	۱۴ - ج	۲۴ - ب	
۵ - الف	۱۵ - د	۲۵ - ب	
۶ - ج	۱۶ - د	۲۶ - الف	
۷ - ج	۱۷ - الف	۲۷ - ب	
۸ - ج	۱۸ - ج	۲۸ - ب	
۹ - ب	۱۹ - د	۲۹ - ج	
۱۰ - ج	۲۰ - د	۳۰ - د	

سئوالات انگلیسی

آمادگی برای پاسخ بسئوالات آزمون همگانی

گردآورنده: نجفیانی

چند یادآوری مهم درباره اختلافات زبان فارسی وانگلیسی ونکاتی که برای فارسی زبانها ایجاد اشتباه میکند.

۱ـ در فارسی میگوئیم، "من دانش‌آموز هستم. این کتاب است."

در انگلیسی میگویند، "من دانش‌آموزی هستم. این کتابی است."

This is a book. I am a student.

بطورکلی چیز قابل شمارش (نکره) از دو حال خارج نیست: اگرمفرد است a یا an پیش‌ازآن قرار میدهیم واگر بصورت جمع است (S) جمع میگیرد.

These are books. We are students.

واگر شیئی معین باشد (معرفه) حرف تعریف the در هردوصورت مفرد وجمع درجلوآن قرارمیگیرد.

This is the book. These are the books.

۲ـ در فارسی فعل را درآخرجمله قرار میدهیم: "من دیروز دوتاکتاب خریدم." که اغلب (من) راحذف میکنیم ومیگوئیم: "دیروز دوتاکتاب خریدم."

در انگلیسی نه تنها نمیشود فاعل جمله را حذف کرد بلکه فعل را هم باید بلا فاصله بعدازآن قرار دهیم.

I bought two books yesterday.

۳ـ شما میدانید که در انگلیسی فعل باید بافاعل مطابقت کند.

A cow eats grass. Cows eat grass.
(one of my friends)

اما اگرفاعل جمله one of باشدکه قبل ازیك اسم جمع قرارمیگیرد بعضی هاگمان میکنند که فعل باید با friends مطابقت کند درصورتیکه فاعل جمله one of میباشد.

One of my friends (teachers, brothers,.....) lives next door to you.

۴ـ معمولا وقتیکه فاعل جمله ازدو یاچنداسم تشکیل شود فعل جمع میگیرد.

John and Mary have gone for a holiday.

اما موقعیکه دو یاچنداسم جلیگرین یك اسم مرکب میشوند فعل مفرد لازم است.

Bread and butter is a wholesome food.

There is eggs and cheese for breakfast.

بهمین ترتیب موقعیکه یك عدد جمع دلالت میکند برمسافت، وزن، ارتفاع یامبلغ پول ویك رقم را تشکیل میدهد فعل مفرد لازم است.

Ten pounds is a lot of money.

Twenty miles is not a great distance in these days of rapid travel.

Two Kilos of coffee costs thirty Tomans.

وهمینطوراست اسامی جمع مانند a crowd, a group, a herd, a flock, فعل مفرد میگیرند.

A pair of shoes was standing in the corner.

A group of people was standing at the street corner.

اما اگر منظور افراد یااعضاء گروه بطور تك تك باشد فعل جمع بکارمیرود.

A flock of sheep were straying all over the road.

The audience are requested to leave by the nearest exit.

درجمله اولی بعضی ازگوسفندها دریك جهت حرکت میکردند وبعضی دیگرو درجهات دیگرو درجمله دومی حضاراز درهای متفاوت خارج میشوند نه ازدرواحد.

cattle و people جمع هستند وفعل جمع میگیرند.

People do not like to be kept waiting.

The cattle were grazing in the meadow.

News اگرچه فرم جمع دارد امامفرد درنظرگرفته میشود.

What is the latest news? No news is good news.

۵ـ اگراسم دلالت بهردوجنس مذکرومونث بکند مانند: person, student, teacher, reader, عموما ضمیر یاصفت ملکی مذکر بکارمیبرند.

A reader likes to choose his books himself.

اما درمورد لغات baby وchild از it و its استفاده میکنند.

The nurse picked up the baby and gave it to its mother.

درمورد حیوانات دست آموز مثل سگ وگربه ..... مانند انسان رفتارمیشود.

We have lost our dog. Have you seen him/her ?

بخاطرداشته باشید که صفات ملکی her و his ولغتیکه ازآنهامشتق میشود باید باجنس کلماتیکه بآنها اشاره میکنند مطابقت داشته باشند نه باکلمه‌ای که بدنبال آنها قرارمیگیرند یاآنراتعریف میکنند.

John gave a present to his mother.

دراینجاhis مربوط به John است نه مادرش.

Susan gave a present to her mother.

The book was given back to its owner.

۶ـ صفات Hard, HARDLY; LATE, LATELY; MOST, MOSTLY:

Hard , Late , Most دوجورقید دارند و Hard دروقتیکه بعدازفعل قرارمیگیرد کارقید حالت راانجام میدهد وبشدت یابسختی معنی میدهد.

You have worked hard today.

Hardly قید تکراراست ومعنی بندرت وابداً دارد وقبل ازفعل اصلی قرارمیگیرد.

She spoke so quietly that we could hardly hear her.

Late قید است ودومعنی دارد: ۱ـ بعداززمان توقع یاانتظار ویابعدازوقتیکه کس بایدکاری‌راانجام میداد.

Every morning this week she has arrived late.

۲ـ معنی دم اواخرمیباشد.

I met him late at night. She did not marry until late in life.

Lately کمابیش‌معادل است با Recently ومعنی اخیراً میدهد.

Have you read any good novels lately?

فرق آن با Recently دراین است که Lately فقط بازمان کامل بکارمیرود اما Recently ممکن است باگذشته ساده هم بکاربرده شود.

I have not seen him recently.

He told me all the news when he visited me recently.

Most قید معنی میدهد بمنتهی درجه یابیش‌ازهمه.

The person who talks most is often the one who does least.

Mostly یعنی تاحدزیادی، اکثریت

The audience consisted mostly of women.

EXERCISES

Choose the correct word:

1-I no longer go to (an,the)office on Fridays.
2-Italy is (an,a) European country.
3-There is (an,a)hourly bus service everyday.
4-If you want some sugar,there (are,is) some in that basin.
5-Ill news (travel,travels) fast.
6-Most of the money (have,has) been spent.
7-One of the players (were,was) injured.
8-No-one likes (his,her)word to be doubted.
9-He tried very (hard,hardly)and succeeded in the exams.
10-The apples were (most,mostly) small ones.

پاسخ سئوالات انگلیسی

ANSWERS

1-the	2-a	3-an	4-is	5-travels	6-ha
7-was	8-his	9-hard	10-mostly.		

پاسخ به سئوالات داوطلبان

خانم مینا ایمانی نوبر ـ شاهی

برای هرپاسخ صحیح یك نمره مثبت و برای هرسه سئوال غلط یك نمره منفی منظور خواهد شد و به سئوالات جواب داده نشده هیچ‌نمره‌ای تعلق‌نمی گیرد.

آقا یا خانم غ ـ آخوندی ـ تهران

بعضی از رشته های آموزش عالی مانند هنرهای‌تزئینی ـ موسیقی و ... احتیاج به آزمایش مهارتی دارند که این‌قبیل آزمایش ها را دانشکده ها مستقیما انجام خواهنددادو بعضی دیگر مانند رشته های وابسته به پزشکی (پرستاری ـ مامایی) احتیاج‌به مصاحبه دارند که باز بوسیله مدارس عالی مربوطه انجام میشود. انستیتو تکنولوژی ها نیز در یك برنامه مشترك باتوجه به نمرات آزمایش همگانی به‌پذیرش دانشجو اقدام خواهند کرد.

آقای عدنان لیاقت‌دار ـ اصفهان

دانشجویان فعلی دانشگاهها نمی توانند برای ادامه تحصیل دررشته هایی که فعلا در آن مشغول تحصیل هستند داوطلب شوندزیرا درغیر اینصورت ظرفیت‌دانشگاه هابوسیله این داوطلبان پرخواهدشد و جای افراد دیگر را خواهند گرفت.

آقای محسن فوتانیان ـ نیشابور

پاسخگوئی در اوراق پاسخنامه کامپیوتری است که دارای چهارخانه می‌باشد که باید درون یك خانه جواب درست راعلامت زد. در ضمن تعداد سئوال مدت زمان پاسخگویی برای هر آزمون به قررا زیر است آزمون زبان فارسی و شناخت ایران و فرهنك ملی جمعا ٦٤ سئوال با ۳۵ دقیقه وقت آزمون استعداد تحصیلی با ۱۱۲ سئوال با ٦۰ دقیقه وقت آزمون زبان خارجی با٦٤ سئوال و ۳۵ دقیقه وقت.

خانم لیلا جزایری ـ ساری

شما می توانید با مراجعه به دفتر نمایندگی روزنامه اطلاعات روزنامه موردنظر خود را مطالبه کنید

آقای جوادعقاریان ـ مشهد

۱ـ جواب تست های آزمون همگانی روزنامه اطلاعات به‌ترتیب در روزنامه درج خواهد شد.
۲ـ توضیح دادن سئوالات مقدور نیست

آقا یا خانم ؟ ـ آبادان

همانطور که قبلا نیز پاسخ داده شده است در آزمون همگانی هرسئوال درست دارای یك نمره مثبت است و هر سه سئوال غلط یك‌نمره منفی می گیرد و سئوالات پاسخ داده نشده نمره‌ای نخواهد داشت.

آقای محمد جنانی ـ دوگنبدان

مسلما در انتخاب جواب باید بدرست بودن آن‌اطمینان داشته باشید تا نمره منفی کمتری بگیرید.

خانم شهناز کیانپور ـ آبادان

شما می توانید در کنکور شرکت کنید و در صورت قبولی از طرف دانشکده مزبور به شما معافی تحصیلی داده خواهدشد.

خانم اشرف السادات داعی‌نژاد ـ دزفول

علامت دایره به معنای اینست که این داوطلبان نمره قبولی در آزمون همگانی روزنامه اطلاعات را بدست‌آورده‌اند و مسلم کسانی که جلوی نامشان این دایره نیست یعنی نتوانسته‌اند حداقل نمره قبولی درآزمون روزنامه رابدست آورند.

خانم ماهرخ مختارزاده ـ ماکو

هرکنکور آزمایشی روزنامه اطلاعات نمره خاص‌خودرا دارد ونمرات این سه کنکور باهم جمع‌نخواهند شد.

خانم مهناز سرجائی ـ مراغه

شما می توانید در کنکور سراسری شرکت کنید واگر قبول شدید ثبت نام نمائید در این صورت شما دارای معافی تحصیلی خواهید شد.

آقای غلامحسین قره‌گز ـ رضائیه

کسی که در رشته دوم خود نمره بالاتری نسبت به شخص دیگری که همان رشته انتخاب اولش بوده‌آورده‌باشد به شرطی که در رشته اول خود قبول نشده باشد مقدم است بعنوان مثال شخص الف‌رشته دال را انتخاب اول خود قرار داده و همان رشته انتخاب دوم شخص‌ب است هرگاه‌شخص ب‌دررشته اول خود قبول نشود ولی نمره بالاتری نسبت‌به شخص الف آورده باشد او برای رشته دال نسبت به‌شخص الف تقدم دارد.

«تابستان داغ و طولانی» و: تکرار مسئله آب شیراز!

★ مصرف «قطرمچکانی» آب در تابستان ها وکمبود و فشار کم آب در این‌فصل داغ ، قصه مکرری است که برای شیرازی ها تازگی ندارد اما فریاد بسیاری از شیرازی ها از اینکه پس آبرسانی شهر گل و بلبل از طریق سد داریوش کبیرچه شد ، همیشه و همیشه‌بلند بوده و هست ،شیرازیها نمیدانند تاکی باید تابستانها به انتظار چکیدن قطره‌ای‌از شیر لوله‌ها باشند وبالاخره تاکی به انتظاررسیدن‌بودجه های آنچنانی برای سامان بخشیدن به وضع آب این شهر بنشینند .

یکی از اعضای کمیته حمایت از مصرف کننده شیراز - در جلسه اخیر کمیته ، ضمن اظهار مطالب بالا افزود : بیائید حتی اگر برای چندلحظه هم شده از برای چند جلسه هم شده از مسایل مربوط به‌گوشت و نان و گربه رقصانی کوزه‌پزها و کمبود آجر بگذریم و در مورد مشکل پیچیده آب شهر شیرازبحث کنیم که‌تابستان گرم‌وطولانی و داغی در پیش داریم !

ناطق در پایان سخنان خود پیشنهاد کرد که برای رفع این مشکل از تیمسار صفاری (رئیس کمیته حمایت از مصرف کننده) تقاضای کمک شود .

مصاحبت باخانم‌ایز !

بالا بودن دستمزد ها و گرانی اجناس ، طبق معمول موضوع دیگر مورد بحث کمیته بود. در این مورد یکی از اعضاء اظهار داشت : وقتی رئیس یک صنف برای اینکه یک شب بتواند از محضر خانم لیز تیلور بهره‌مند شود وبرای دعوت ایشان به شام چند هزار تومان خرج میکند ، فشار این گشاد بازی و ولخرجی بر دوش چه کسی جز مصرف کننده سنگینی خواهد کرد ؟ در واقع‌جور تفریح شام دوستانه رئیس صنف را باید مصرف کننده بکشد و آیا بحق نیست که با انتخابات و اتحادیه های آنچنانی قیمت ها نیز ثباتی نداشته باشند ؟

جلسه غیر متعارف‌کمیته حمایت از مصرف کننده شیراز بااظهاراتی در همین ردیف پایان یافت .

شیراز - خبرنگار اطلاعات

● بیائید بجای مسائل مربوط به گوشت ، نان، پیاز و آجر ... مشکل کمبود آب شیراز را حل کنیم

در جلسه هیأت مشورتی اطلاعات در دلیجان چه گذشت؟

هیولای آهنی آرامش دلیجان را بهم زده!

شهردار تازه نفس «دلیجان» را از طرف مردم سئوال پیچ کرده‌ایم

محمدرضا - فرجاد

★ وقتی در مهر ماه دوسال پیش از قول اعضای هیات مشورتی روزنامه اطلاعات در دلیجان ، در همین صفحه نوشتیم که «دلیجان‌شهردارلسوز می‌خواهد»باورمان نمی‌شد که خواست اهالی باین زودیها صورت تحقق بخود گیرد و برای دلیجان شهرداری انتخاب شود که همان باشدکه مردم میخواهند . حالا بعد از دوسال‌این خواست عملی شده و دلیجان صاحب شهرداری شده است که می‌توان روی حسن نیت و دلسوزیش حساب‌کردوشهر را برای عمران و آبادی و برطرفساختن مشکلاتش‌به او سپرد .

اعضای هیات مشورتی روزنامه‌اطلاعات در دلیجان ، با اغتنام فرصت شهردار تازه نفس شهرخود را به جلسه هیات‌مشورتی دعوت کرده‌اند و شهردار این دعوت را بارغبت اجابت کرده است . حاصل این جلسه مطالبی است که در زیر می آید. «سردبیر»مرا مامور کرده است مذاکرات جلسه را بی‌هیچ کاستی ، مرور و دوباره نویسی کنم و روی قسمت هائی که‌صددر صد جنبه عمومی دارد انگشت بگذارم ..

★★★

صدای بچه ها را می‌شنوم !

در کوچه ها و حاشیه خیابانها ،با همه شیطنت های مخصوص خودشان ، الکدولک بازی می‌کنند . قهقهه می‌زنند و درگردوخاک ، توپ پلاستیکی را ببازی گرفته‌اند . هیچ‌وسیله تفریحی که جنبه عمومی داشته باشد در دسترس آن ها نیست و کنج خانه هز که نمی‌توانند بنشینند نه سرما و نه گرما ، آن‌ها را از بازی و تفریح باز نمی‌دارد‌و میخواهند هرچیزی را تجربه کنند . وقتی توپ آنها شیشه پنجره‌ای را می شکند یک ریالی‌ـ هایشان را روی هم می‌گذارند و ازباباو مامان بقیه‌پول را قرض می‌کنند تا شیشه سالم جای شیشه شکسته رابگیرد.گاهی‌هم خشم و غضب صاحب خانه را تحمل می کنند و با اردنگی یا پس‌گردنی پذیرائی می‌شوند - اما بهر حال دنیای‌بچه‌ها،دنیای پاک و سالمی است وخواستها و نیازهای آنها مقدس .

آقای شهردار ! می‌گوئید در دلیجان برای بچه‌هاو نوجوانان‌چه‌امکانات‌تفریحی و ورزشی وجود دارد ؟

«علی فروزش» شهردار از این سئوال جانمی‌خورد . گویا قبلا باین مسئله فکر کرده و در تایید سخن اعضای هیات مشورتی که موضوع را مطرح کرده‌اند نکته دیگری را هم یادآوری می‌شود :

- با شروع تعطیلات مدارس ، مسئله صورت حاد بخود می‌گیرد چون وقت بچه ها و نوجوانان بیشتر است و برای تفریح و وقت گذرانی خود را بهر آب‌و آتشی می‌زنند . عجله‌ای که شهرداری‌برای تکمیل ساختمان پارک کودک نشان میدهد بهمین دلیل است.در محل‌پارک ،ساختمان بلا استفاده‌ای هم متعلق به شهرداری وجود دارد که در نظر است آنرا به کتابخانه عمومی تبدیل کنیم.زمین و بودجه کافی نیز در اختیار است تا در اولین فرصت یک سالن اجتماعات برای جوانان شهر درست کنیم. این سالن‌با تالار طوری ساخته می‌شود تا بتوان برنامه‌های هنری درآن اجراء کرد. باین ترتیب، «تالار» مرکز مناسبی برای پرورش استعدادهای هنری جوانان و نوجوانان شهر خواهد شد. در برابر مسائل رفاهی و تفریحی بچه‌ها و نوجوانان احساس مسئولیت می‌کنم و با دقت دنبال کار هستم.

آب

- برای دادن انشعاب آب به منازل چه می‌کنید ؟ سالهاست برای اخذ امتیاز آب لوله‌کشی ، مردم در انتظارند و هنوز هم این مشکل بحال خود باقی است .آیا برای توسعه لوله‌کشی شهر و افزایش حجم منبع آب آشامیدنی دلیجان فکری شده است ؟

شهردار در همین مدت کوتاه که‌از انتصابابش میگذرد پرونده آب رامطالعه کرده است و آگاهانه از مشکلاتی که‌در گذشته در مورد دادن انشعاب وجود داشت پرده برمی‌دارد. از سال ۱۳۴۷باین طرف ، به عده‌ای معدود امتیاز داده‌شده اما جمع کثیری بدون انشعاب مانده‌اند درحالیکه شرایط آنها برای گرفتن امتیاز مساوی بوده است . این بیعدالتی یا پارتی بازی و جانب مساوات را رعایت نکردن ، باعث بدبینی و بی‌تفاوتی مردم نسبت بمسائل شهرداری شده است . جلو حق کشی را باید گرفت . از این ببعد صدور امتیاز آب‌برای همه‌ی‌متقاضیان بلامانع است . پروانه ساختمانی وتجدید پروانه کسب هم با سهولت صادر می‌شود تا حقی از مردم ضایع نشود . ظرف‌همین مدت کوتاه شهرداری از جهت امتیاز آب و صدور پروانه ساختمانی و تجدید پروانه کسب بالغ بریک میلیون و هفتصد هزار ریال درآمد داشته است . این می‌تواند دلیلی به تحرک و فعالیت همه جانبه‌ی شهردار باشد.

شهردار سئوال ما را درباره توسعه لوله‌کشی شهر بی‌پاسخ گذاشت . شاید هم شهردار در اینمورد توضیحاتی داده اما همکار ما سید حسام جلالی در دلیجان ، یادش رفته است که اینموضوع را در صورتجلسه منعکس کند!

بقیه در صفحه ۲۳

شگفت انگیز و بیسابقه:

بزرگترین جراحی عمل قلب در آبادان باموفقیت انجام شد

حال جوانی که با چاقو قلبش رادریده بودند و بایك عمل جراحی بیسابقه از مرك نجات یافت ،روبه بهبود است و بزودی از بیمارستان مرخص میشود

یک عمل جراحی اعجاب انگیز روی یک قلب دریده شده!

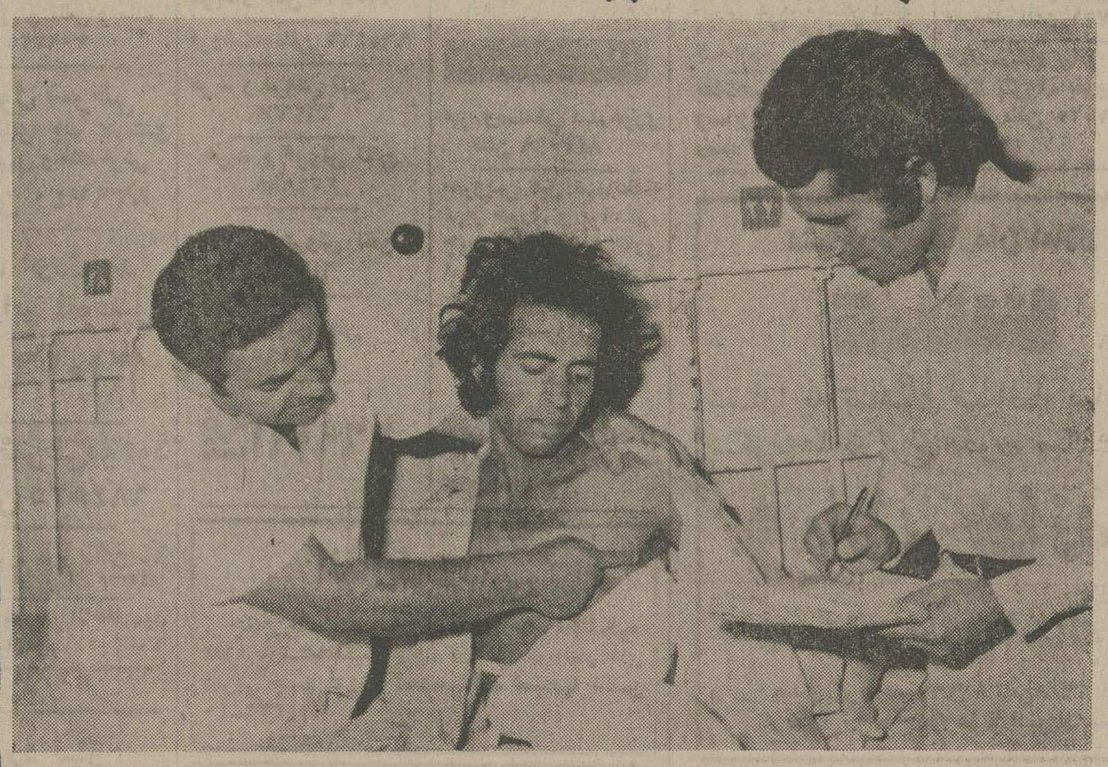

دکتر خاچاطوریان - که‌بایك عمل جراحی شگفت‌انگیز روی قلب‌اکبر بداقی -باو زندگی‌دوباره بخشیده است ، جزئیات عمل را برای خبرنگار مادر آبادان تشریح میکند.

★ حال «اکبر بداقی»جوانی که بایک عمل شگفت انگیز ، جراحی قلب، از مرگ حتمی نجات یافت روبه بهبود است و پزشکان امیدوارند بزودی از بیمارستان مرخص شود، قسمت راست قلب اکبر ، با نیش چاقوی جوانی بنام«رضا حسین‌خانی» در حدود ٤ سانتی متر دریده شده بود و امیدی بزنده ماندن او نمیرفت امابانلاش تیم‌پزشکی‌بیمارستان امدادی جمعیت‌شیر وخورشید سرخ آبادان به‌سرپرستی دکتر خاچاطوریان، قلب زخمی و دریده شده اکبر همچنان بکار خود ادامه دادوزندگی‌تازه‌ای به جوان مضروب بخشید .

حادثه هنگامی شکل‌گرفت که در پی یک نزاع لفظی ، رضا حسین‌خانی با چاقوقلب اکبر بداقی را شکافت . اکبر که از قفسه‌سینه‌اش خون فوران میزد بلافاصله به بیمارستان شیروخورشیدانتقال یافت و تحت‌عمل شگفت انگیز قلب قرار گرفت . دکتر خاچاطوریان که این عمل بیسابقه توسط وی صورت گرفته ضمن شرح‌ماجرا اظهار داشت : وقتی‌جوان مضروب رادر بیمارستان معاینه کردم فشار خونش بحداقل رسیده بود و انگار لحظاتی پیش جانسپرده است . اما ضربان قلبش هنوز شنیده‌میشدو فقط یک معجزه میتوانست او را به‌زندگی بازگرداند . دراین لحظه تمام افراد تیم جراحی بحال آماده‌باش درآمدند و امکانات‌درمانی بیمارستان‌برای یک عمل بیسابقه بسیج شد : تصمیم زنده ماندن اکبر گرفته شده بود، پس‌از عکسبرداری از قفسه سینه‌اکبر دریافتیم که قلب وی براثر ضربه چاقو باندازه چهار سانتی‌متر شکاف برداشته است .بلافاصله اکبر را به اتاق عمل منتقل کردیم و پس‌از بیهوش کردن او، کار بزرگ خودمان را شروع نمودیم : ابتدا قفسه‌سینه اکبر را شکافتیم و لخته های‌خون را از محل پارگی تخلیه کردیم. اینک به‌قسمت حساس عمل نزدیک شده بودیم .با توکل به خداو ایمان به‌کاری که انجام میدادیم قسمت‌پارگی قلب را بخیه زدیم .و لحظاتی پس‌از آن شروع به ماساژ دادن قلب کردیم که از کار نیفتد: معجزه‌موقوع پیوسته بود: کم‌کم قلب‌مضروب‌بجریان عادی خود را بازمییافت .در

بقیه در صفحه ۲۳

توسط معاون استانداری خوزستان

برای رفع ۷ نیاز سوسنگرد ضرب الاجل تعیین شد

وعده‌های معاون استاندار

۱ مشکل تلفن شهری بزودی برطرف خواهد شد

۲ به سوسنگردی ها ، دیگر هرگز آب «گل‌آلود» داده نخواهد شد

۳ اعتبار خرید ماشین «لجن‌کشی» شهرداری سوسنگرد تامین میشود

۴ روستاهای سوسنگرد زیرپوشش روشنائی برق قرار خواهند گرفت

۵ در کار عملیات تعمیر و مرمت راه سوسنگرد-اهواز تسریع میشود

۶ کارگاه اسفالت ریزی شهرداری سوسنگرد مورد بهره‌برداری قرار میگیرد

۷ توسط اداره تعاون و امور روستاها، به‌وسایل کشاورزی زارعان سوسنگرد مکانیزه‌میشود

★ آقای علیمراد زند - معاون استانداری خوزستان به اتفاق جمعی از مدیران کل - مقامات استان برای بررسی ورفع مشکلات ونیازمندیهای

بقیه در صفحه ۲۳

یک میلیون نفر زیر پوشش یک پزشکی قانونی

«اموات» در کنار خیابان!

★ به استثنای شهر آبادان وخرمشهر و چند نقطه دیگر خوزستان ، بقیه شهرهای این استان‌تنها یک پزشک قانونی دارند .

درواقع پزشکی قانونی‌اهواز حدود یک میلیون نفررا زیر پوشش خود دارد و کمیت و کیفیت موجود در این امر با پانزده سال پیش هیچگونه توفیری پیدا نکرده است. تنها با این تفاوت که درسابق سردخانه ، پزشکی قانونی‌سالم بود ولی اینک مدت ۸ سال‌است که از کارافتاده وخانواده های مقتولین و متوفات مجبورند به نوبت اموات خود رادرسردخانه جادهند تا بنوبت کالبدشکافی و اجازه دفن صادر شود بااین وجود چه‌بسا دیده شده که خانواده هائی سوگوار ازنقاطی دور به اهواز آمده و براثر نبودن جا ، اموات خود را ساعتها درکنار خیابان گذاشته نوبت کالبدشکافی ومعاینات لازم جهت صدور جواز دفن به عمل آید . اکنون‌اهوازازسردخانه‌ای که در مرکز پزشکی‌جندیشاپور قرار دارد استفاده میکند و ظرفیت این سردخانه نیز در حدود ده جسد می‌باشد . از طرفی اهواز تنها یک پزشکی قانونی داردکه جوابگوی این شهر بزرگ و سایر شهرهای خوزستان نیست .دفع این مشکل ، مهمترین خواسته مردم است‌که امیدواریم مورد توجه مقامات مربوطه قرار بگیرد.

اهواز - خبرنگار اطلاعات

اعضای صنف «چلو کبابی» درمیز گرد اطلاعات:

در نرخ «چلو کباب» باید تجدید نظر شود!

عبدالحسین

رحمت سلطانی

علی سلطان‌دوست

محمدتقی متشکر

حسنعلی خوش آبی

محمد طاهری

برنج آمریکائی‌وگوشت سردبرای تهیه غذاهای ایرانی مناسب‌نیست

★ تنی چند از اعضای صنف «چلوکبابی» اصفهان در میز گرد اطلاعات،پیرامون‌مشکلات صنفی خود به‌گفتگو نشستند و برای‌رفع این مشکلات از مقامات مسئول تقاضای کمک کردند . آنچه در پی می آید ماحصل‌این «گفت‌وشنود»است.

نوسان قیمت‌ها

آقای محمد تقی متشکر یکی از اعضای صنف «چلو کبابی» اصفهانی گفت :

افزایش قیمت‌های‌مواد اولیه مورد نیاز ما بویژه پیاز ،سیب زمینی ، سبزیجات وافزایش قیمت مواد دیگری مانند کره، برنج و حبوبات‌برای صنف ما مشکلاتی ایجاد کرده است . مثلا در محاسبه قیمت گذاری

بقیه در صفحه ۲۳

نیازمندیهای اطلاعات

برای دادن آگهی تلفنی باشماره‌های ذیل تماس حاصل فرمائید

تلفنهای: ۳۱۱۲۳۰-۳۱۱۲۲۹

اجاره

محلی مناسب و آماده برای ایجاد کافه‌رستوران درجه یك درخیابان پهلوی بابل جنب سینماشهر- فرنك واگذار میشود طالبین می‌توانند در تهران با تلفن ۳۱۳۴۹۳ و در بابل با تلفن ۴۸۲۲ تماس بگیرند

اجاره داده‌میشود
یکدستگاه حیاط باتمام وسایل اجاره داده‌میشود تلفن ۲۲۳۶۱۶

در خیابان شاه‌عباس
منزلی‌در بست دو طبقه دارای ۸ اطاق‌باتلفن و حیاط جهت شرکتها و موسسات اجارمداده می شود تلفن ۶۲۰۶۷۳ و ۶۲۹۶۵۲

کارگاه اجاره
کارگاه‌درب‌وپنجره‌سازی با جواز و تلفن و برق اجاره داده میشود تلفن ۷۹۹۵۲۹

موردنیازاجاره

مورد نیاز خارجیان
سازمان خارجی جهت سکونت چندین خانواده خارجان‌احتیاج به ویلا و آپارتمان مبله و غیر مبله رادارد۸۲۳۱۵۵و۸۲۷۹۰۱

ویلاو آپارتمان در شمال شهر برای کارمندان عالیرتبه شرکت خارجی فوری‌نیازمندیم۷۸۳۱۶۷ و۷۸۵۶۶ و ۲۲۲۶۳۰

جهت سکونت روسای چند شرکت خارجی به تعدادی ویلا وطبقه‌همکف با استخر برای اجاره فوری‌نیازمندیم ۸۴۸۴۲۴ و۸۵۳۸۵۳

مورد نیاز طبقه اول یاویلاجهت اجاره بخارجیان تلفن ۸۴۹۶۲۵ ۱ـ۱۳ آـ ۲۲۷۱

جهت ۱۶ نفر ژاپنی
تعداد ویلا و آپارتمان درشمال- شهر مبله وغیرمبله فوری اجاره میکنم تلفن ۸۴۷۹۸۲ و۸۵۳۷۳۶ آـ ۶۰۹۹

خارجی

اجاره میکند
۴دستگاه آپارتمان طبقه اول‌یا دوم خصوصا بااستخردرحوالی شمیرانات و عباس‌آباد بااجاره ماهیانه حدود ۱۰۰۰۰ تومان فوری نیازمندیم تلفن ۶۵۵۶۱۰

اطاقی برای یکجوان مجرد دانشجو برای‌مدت‌حداکثریکسال مورد نیاز است اجاره با توافق ۶۴۳۲۳۶

اجاره
در هرنقطه‌تهران موجود و نیازمندیم ۳۰۱۳۲۵

به یک یا ۲ اطاق برای دو نفرنیازمندیم تلفن ۳۲۸۳۸۸ و ۳۲۸۵۰۹ ۱ـ۳ آـ ۶۸۹۷

تعدادی ویلا وآپارتمان برای خارجیان شرکت احتیاج است تلفن ۲۹۲۹۸۲

نیاز ویلا و آپارتمان

جهت اجاره بخارجیان
چند دستگاه ویلا و آپارتمان برای سکونت ومحل کار جهت چند روسای شرکتهای خارجی درشمال‌شهر فوری مورد نیاز است تلفنهای ۸۴۸۴۲۴ و ۸۵۳۸۵۳ و ۸۵۷۰۸۵

زمینی بمساحت ۲۰ هزار متر مربع ببالا داخل محدوده ۲۵ ساله تهران مورد نیاز است صبحها ۳۴۹۰۲۹

موردنیازبرای‌خرید

زمینهای تهران‌پارس را خریداریم تلفن ۷۹۷۴۹۵

خرید خانه و آپارتمان۸۳۴۲۶۳ ۱ـ۵ آـ ۵۹۷۸

تهران‌پارس زمین وخانه فوری خریداریم۷۸۱۹۵۷

خریدار زمین افسریه۳۴۱۳۵۹ ۱ـ۱۲ آـ ۸۲۵

زمین تجارتی با تراکم متوسط‌بین‌پهلوی‌وجردن خریداریم دفتر براتی ۲۷۲۵۷۵ و ۲۷۷۸۷۵

زمین جاده پهلوی رشت یکقطعه زمین حدود ۱۰تا ۱۵ هزار متر دارای سند مالکیت عرصه و اعیان درجاده پهلوی‌رشت‌مورد نیاز است تلفن۶۶۰۶۹۶ و ۶۶۹۷۱۸ بعدازظهرها

زمینهای تهرانپارس خریداریم ۷۹۳۰۲۰

خریدار زمین های تهران پارس تلفن ۷۸۰۰۶۱

زمین ساختمانی شما را فوری نقدا خریداریم ۸۵۵۹۵۸

خانه‌های کلنگی‌وزمینهای ساختمانی

شمال شهر راخریداریم دفتر جمشید ۹۲۸۰۸۲

زمین خریداریم۹۲۲۷۳۹

زمین یا خانه کلنگی شمال شهر خریداریم ۸۳۸۸۳۳

خرید اراضی شمیران‌درهقشلاق زعفرانیه ولنجک‌تلفن ۶۸۵۵۳۳ ۱ـ۲

بنگاههای معاملات املاک

دفتر پارس
مرکز معاملات املاک شهر و شمیرانات ۸۴۱۵۵۸

خریدار و فروشنده
خانه وزمین درتهران‌پارس تلفن ۷۸۱۳۷۳

زمین صنعتی فروشنده وخریداریم‌تلفن۹۵۱۲۷۵

مرکز خرید و فروش اراضی مهر شهر، گلشهر وکوی‌ولیعهد و گوهردشت ۶۴۲۶۸۲

خرید و فروش زمین در کرج سرحدآباد جاده ملارد و خانه و آپارتمان دفتر سانترال بهروزی تلفن ۹۳۵۵۶۲

خرید و فروش زمین‌های خارج از محدوده صنعتی در قریه یافت‌آباد کوی سینا و شهر ولیعهد ۹۵۷۲۰۸

اراضی صنعتی جاده‌های کرج‌خریداروفروشنده‌ایم ۹۵۹۷۵۵

بورس‌اراضی گوهردشت مهرشهر فردیس وملارد ۹۲۲۷۳۹

زمین صنعتی ـ کارخانه فروشنده‌ایم ۹۳۹۱۶۴

معاملات‌پول

پول
در مقابل
چک
کارمندی
و در مقابل سند
اتومبیل
تلفن
و مازاد سند
ملک
چنانچه در رهن یا گرو باشد در اسرع وقت فورا پرداخت مینمائیم تلفن
۶۶۰۴۰۰ ـ ۶۶۹۷۰۰
شاهرضا مقابل سینما دیانا شماره ۱۶۲ طبقه سوم شرکت آرورا

وام‌ارزان درمقابل ملک،فرش ۶۵۶۰۰۰

پول
در ۳ دقیقه با بهره ۲ـ درصد در مقابل اتومبیل تلفن تاکسی ساختمان چك کارمندی مازاد ملك میدان رشدیه.
۹۲۵۰۰۸

وام بهر طریق
تلفن۹۳۱۷۳۱ـ۹۳۱۷۲۱

پول شرطی فوری روی ساختمان‌موجود۸۲۳۱۳۰

پول فوری با سود بانکی مقابل خانه، مستغلات ۹۲۸۴۶۵

پول شرطی فوری جهت خانه ومستغلات۸۳۰۸۳۵

پول
روی سندهرنوع‌اتومبیل وساختمان ۷۶۰۶۶۳

وام
بهر مقدار در مقابل اتومبیل و تلفن و ملك ۳۰۱۳۲۵

پول شرطی
در مقابل چك کارمندی اتومبیل و ملك فرش تلفن ۸۳۹۷۴۰

پول فوری در برابر اتومبیل ۳۱۰۱۶۹

پول‌شرطی‌موجود تلفن ۶۸۴۵۲۵

خانه پول- فرح شمالی مرکز معاملات پول تهران ۸۴۸۳۸۸

پول شرطی از ۵میلیون ریال‌ببالاموجود۶۶۰۲۰۰ و ۶۶۴۶۱۸ و۶۶۶۲۶۳

مورد نیاز
پول شرطی در مقابل خانه ارزنده مورد نیاز است۷۵۷۵۳۵و۷۵۶۴۲۴

پول درمقابل مبیع ارزنده نیازمندیم تلفن ۸۳۹۷۴۰

پول راکد شما را با انتقال مبیع هزاری ۵۰ تومان سود میدهیم ۷۵۶۴۲۴ و ۷۵۷۵۳۵

پول شرطی مقابل خانه مستغلات فوری‌نیازمندیم ۹۲۰۸۲۹

پول‌شرطی
با بهره عالی در مقابل مبیع ارزنده نیازمندیم
۶۵۶۰۰۰

پول شما را بانتقال‌سند ارزنده هزاری ۵۰ تومان سود میدهیم ۷۶۰۶۶۳

قبوض

خرید اوراق قرضه‌دولتی و قبوض مرحله سوم و قبوض شهرداری ۶۴۵۹۵۷

اوراق قرضه دولتی ومرحله‌سوم خریداریم ۸۹۷۱۰۸ نیلچی ۱ـ ۵۶۳۱

معاملات‌تلفن

شماره تلفن ۵ فوری خریداریم تلفن ۵۵۰۶۸۱

خریدار تلفن ۶۶۵۴۶۶

فروشنده‌تلفن ۶۶۵۴۶۶

خرید و فروش تلفن ۶۶۲۶۶۲

خرید و فروش تلفن ۲۳۴۸۸۸

خرید و فروش تلفن ۶۴۱۰۵۰

خریدو فروش تلفن ۸۴۶۵۶۵

خرید نصب ۶۶۹۱۶۱

به نفع شماست قبل از خرید و فروش تلفن با ۸۵۳۰۳۱ تماس بگیرید

خرید تلفن ۳۰۱۴۰۴

فروش تلفن ۳۰۱۴۰۴

خریدار تلفن ۳۱۵۶۹۰

خرید و فروش تلفن ۶۴۷۶۱۲

خرید و فروش تلفن ۸۳۰۰۰۳ ـ ۸۳۰۰۰۴

خرید و فروش
تلفن و نصب آن در هر مکان نقد و اقساط ۳۰۱۳۲۵

فروش‌دست‌اول

فروش دست اول بعلت مسافرت اثاثیه منزل‌ناهارخوری،وسائل خواب سفید آمریکائی استیل، تخت دو طبقه بچه، مبل آمریکائی، یخچال، گاز و ماشین رختشوئی نو بفروش‌می رسد.
آدرس: چاله‌هرزـدروس خیابان شیبانی کوی افخمی شماره ۵

حراج
انواع مختلف جین لباس شب و روز زنانه ازاروپا رسید. ظفر شهریار (فریابشمالی) نعمت ۱۰ ۵ تلفن ۲۶۱۳۴۹ ۱ـ۶

فروش‌دست‌دوم

میز وصندلی نهارخوری تلفن ۸۴۳۰۹۹

سرویس مبل مهمانخانه نهار خوری و بوفه از چوب گردو منبت کاری استیل بعلت مسافرت بفروش میرسد.زعفرانیه خیابان خسروانی‌پلاك۲۳ طبقه اول

اکازیون
قالی هنك‌کنك ،بارومیز کارچین بفروش می‌رسد تلفن ۹۷۶۷۶۹

اکازیون
چند قلم مبلمان ایتالیائی به‌علت مسافرت بفروش میرسد تلفن ۲۳۸۳۸۳ساعت ۳تا۸ بعدازظهر

خانواده آلمانی مبلمان و لوازم خانه والبسه‌خود را بفروش میرساند روز سه شنبه ۱۱ خرداد به آدرس‌لقمان‌الدوله‌خیابان سوم شماره ۱۲ تلفن ۲۶۶۳۸۵

آگهی
فروش وسائل نقشه‌برداری

میز تحریر و صندلی گردان، مهتابی، جای مهتابی نو و قابل‌استفاده بفروش میرسد ،طالبین برای تعیین وقت‌بمنظور بازدید واطلاع از شرایط فروش میتوانندصبحهااز ساعت ۹ الی ۱۲٫۳۰ بعدازظهرهااز ساعت۱۴ تا ۱۸ با تلفن شماره ۹۳۷۳۹۵ تماس حاصل فرمایند.

بعلت مسافرت یك‌آلمانی بفروش میرسد:
یخچال ـ بخاری‌ـاجاق گاز ـ لباس زنانه‌ومردانه روزینجشنبه ۱۳ خرداد ماه از ساعت ۹صبح الی ۴ بعد ازظهر داودیه ـ خیابان ظفرـ خیابان فریاب ـ کوچه شاهین شماره ۱۰ آـ۴۳۳۷

(کرسی)
ولحاف کرسی‌وچهار تشک و چهار پشتی‌از کرکر ابریشمی کار قدیم. کار نکرده ۲۵۰۰۰ ریال پهلوی بالاتر از فروشگاه کورش کوچه فرشتگان شماره ۳۹ جمعه ۱۴ خرداد ۹ صبح‌تا ۲بعد ازظهر

بعلت‌مسافرت فوری‌کلیه وسایل منزل بفروش‌می رسد ۷۸۴۳۴۳

اثاث منزل آمریکایی با اطاق خواب آمریکایی بفروش‌میرسد چهارشنبه وپنجشنبه ۱۲ و۱۳ خرداد به آدرس امیرآبادشمالی خیابان یکم خیابان تهران پلاك ۵۴ طبقه دوم مراجعه شود. ۱ـ۲

قابل‌توجه

مقداری اشیاء عتیقه و قدیمی بفروش میرسد
انواع ساعت‌شمعدانهای برنزی ومینا،لوسترهای‌برنزی بادیوار کوب ولوسترهای کریستال وسرو متیای فرانسه و چین- ظروف نوربلین و ورشوجات پاروان کارچین، تابلو های نقاشی ایرانی و خارجی گلدان های مرغی‌ـتنك کندن ،ظروف اوپالین جارهای زمینی، گلدان ومیز سرو، فرش و تابلوهای کوبلن اعلاـ میز ناهار خوری وآئینه‌و کنسول‌ـچراغ گلدانی و اشیاء دیگر از امروز بمدت چند روز از ساعت ۹ صبح الی ۹ شب و جمعه ۱۴ خرداد ماه از ساعت۱۰صبح الی ۱ بعد از ظهر و از ۴ بعد ازظهر الی ۱۰ شب چنانچه جمعه طالبین بخواهند اجناس بصورت‌حراج فروخته میشود آدرس یوسف آباد بالا خیابان محمد رضاشاه خیابان‌سی و چهارم جنب سینما گلدیس گذشته از خیابان مدبر خیابان سی و پنجم معروف بخیابان‌کرمانشاهی دست راست ساختمان نمای شیشه‌ای رنگی منزل آقای کرمانشاهی تلفن ۶۲۲۴۷۷ـ۶۸۱۳۲۷ـ ۶۳۹۲۵۳

سیدطاهری

یك دست کامل مبل ویك قطعه سرویس ۱۲ نفری چینی مسعود ویکدستگاه اجاق‌گازه شعله ومقداری دیگر لوازم منزل بعلت مسافرت فوری بفروش میرسد تلفن ۸۵۶۷۵۱

یکدستگاه پیانو مشکی مارك پتروف بفروش می رسد تلفن ۷۵۱۷۲۵ (۴ تا ۸)

فروش لوازم آلمانی

کالا هایزیر که همگی‌محصول کشور آلمان غربی میباشند در روزهای چهارشنبه ۱۲٫۳۰ و پنجشنبه ۱۳٫۳۰ و جمعه ۱۴٫۳۰ از ساعت ۹ صبح‌تا ۶ بعد ازظهر بفروش میرسد.
۱ـ انواع لوازم الکتریکی
۲ـ مبلمان اطاق نشیمن و پذیرائی
۳ـ وسائل‌اطاق خواب
۴ـ وسائل اطاق خواب بچه‌ها
۵ وسائل آشپزخانه
۶ـ لباسهای زنانه و بچه‌گانه
آدرس: شمیران ـ دزآشیب ـ خیابان بوعلی ـ کوچه‌اردلان- جنب پلاك ۴۴
۱ـ۳ ۱ـ۴۰۸۱

FOR SALE:
Germans leaving Iran, all furniture and household-appliances for sale.
Tel: 266230.
Ave. Jachtschal,
Ave. Hekmat,
Kh. Maschajekhi 4.

بعلت مسافرت اطاق پذیرائی خواب بارومتعلقاتش بفروش میرسد خیابان تخت طاوس‌میر عماد کاشی ۵۰ طبقه زیرزمین ۱ـ۵ آـ ۶۸۲۴

خریداثاثیه

بورس فرش کاشان داعی‌حق
فرشهای شمارا بابهترین قیمت خریداریم و با فرشهای نو معاوضه میشودوهمه‌نوع‌فرشهای کاشان موجود وبه‌نازلترین‌قیمت بفروش میرسد تلفن ۵۳۵۴۵۷ ۵۲۰۱۳۸

یخچال نفتی و فرش نو و کهنه شما راخریداریم ۹۲۹۶۲۳

فرش ایران نوین
خریدار قالی و قالیچه وتعویض فرشهای نو باکهنه‌تلفن۶۵۳۱۹۵

فرش‌خواجه‌نصیر
فرشهای نو وکهنه شماراجهت صادرات فوری خریداریم ـ ۷۵۲۶۹۰

گالری‌فرش
شایان۶۶۱۰۶۹و۶۶۶۲۳ بهترین خریدار قالی و قالیچه کهنه‌ونوکاخ ۷۹

قابل توجه بانك ها وفروشگاه های بزرك
یك باب مغازه دونبش واقع در خیابان پهلوی بابلـ جنب سینما شهر فرنك مناسب برای شعبه بانك یا فروشگاه بزرك واگذار می شود طالبین در تهران با تلفن ۳۱۳۴۹۳ و در بابل با تلفن ۴۸۲۲ تماس بگیرند.

دعوت
ازمالکین‌طاوسیه کرج
جهت تشکیل مجمع عمومی

چون کلیه کار های عمرانی طاوسیه توسط مالکین قبلی بانجام رسیده وبرای اداره امورآینده طاوسیه‌لازم‌است مالکین جدید تصمیماتی اتخاذ نمایند و همچنین برای‌انتخاب هیئت‌مدیره که بتوانند بعنوان نماینده مالکین جهت تماس با اولیاءدولت در مورد «مجتمع‌شهرك» و اخذجواز ساختمانی اقداماتی مبذول دارند، از کلیه‌مالکین محترم طاوسیه دعوت میشود که‌درروز جمعه ۲۱ خردادماه ۲۵۳۵ ساعت ۳ الی ۶ بعدازظهر در سالن‌چلوکباب‌طاوس (واقع درطاوسیه کرج) حضور بهمرسانند.

بدیهی است عدم حضور مالکین و خودداری‌از اتخاذتصمیم‌برای‌چنین‌امرلازمی هرگونه‌مسئولیت را درمورد اداره امور طاوسیه درآینده ازمالکین قبلی سلب‌خواهد نمود.

دفتر طاوسیه

آگهی دعوت مجمع عمومی عادی سالیانه شرکت سهامی خاص رانوی

هیات‌مدیره شرکت سهامی خاص رانوی از کلیه سهامداران خود دعوت مینماید که درساعت ۱۰صبح روز پنجشنبه دهم تیرماه ۲۵۳۵ شاهنشاهی در دفتر شرکت واقع درتهران‌خیابان خردمند جنوبی کوچه یگانه پلاك ۱۵حضور بهمرسانند.

دستور جلسه
۱ـ استماع گزارش هیات‌مدیره و رسیدگی به تصویب ترازنامه و عمل‌کرد مالی شرکت در سال ۱۳۵۴
۲ـ انتخاب بازرس و عضو علی‌البدل بازرس
۳ـ اصلاح اساسنامه

هیات مدیره شرکت سهامی خاص ساختمانی رانوی

قابل توجه
ساکنین محترم خیابانهای ری-شهباز- مولوی-شوش
فروشگاه و نمایشگاه نساجی مازندران
واقع درمیدان‌شاه افتتاح شد

مشاورین سازمان املاك
تماشا
شمارا به تماشای ضیافت بهار و شکوفه‌ها درکرج دعوت میکنند
ویلا-خانه
نقدواقساط۱۵ساله
میدان کرج کد ۰۲۲۲۱ تلفن۳۳۸۸
املاك تماشا جمعه ها تا ظهربازاست

مستغلات درامریکا
اگر مایل به خرید مستغلات در هر نقطه ایالات متحده آمریکا هستید ما می‌توانیم به شما کمك کنیم برای کسب اطلاعات با تلفن های ۸و۷و۸۹۰۸۴۵ تماس حاصل نمائید.

اکازیون
یك‌سهم (۲۵٪) از باشگاه ورزشی‌معتبری که مشتمل برحمام سونای عمومی و خصوصی، استخر عمومی و برنامه‌های ورزشی گوناگون درحال بهره‌برداری میباشد واقع در گنبدقابوس بعلت مسافرت‌فوری‌بفروش میرسدتلفن۸۲۹۲۰۹

انبارفروشی
چندین دستگاه انبار بمساحت های مختلف‌و مجزا با سندمالکیت برق، آب نزدیك انبار های عمومی جهت فروش آماده‌میباشد صبحها تلفن ۴۰ـ۹۲۴۳۳۹

یك انبار هزار متری برای اجاره یاخرید مورد نیاز است
یك شرکت معتبر تولیدی جهت انبار حاضر بمصرف محصولات بهداشتی و آرایشی خود احتیاج به یك انبار با مشخصات زیر دارد.
از دارندگان انبار مورد نظر خواهشمند است با تلفن های: ۶۲۳۶۶۸ـ ۶۲۸۴۸۰ـ ۶۲۸۵۶۲ با آقای طهمورسی تماس حاصل فرمایند.
۱ـ حدود و محل انبار: بالاتراز خیابان عباس‌آباد یا در همان حدود تا میدان ونك وشرق میدان ونك و یا در حدود جاده قدیم‌شمیران تا تلهك و یا در حدود چهل‌وپنج متری سیدخندان واقع شده باشد.
۲ـ در حدود یکهزار متر مربع باشد.
۳ـ دارای آب، برق، تلفن، سرویس ودرب ماشین‌روباشد.

فروش زمین شهرك

حدود یك میلیون متر زمین تفکیك شده‌بقطعات۱۵۰۰متری و ۵۰۰۰ متری قابل تفکیك به قطعات کوچکتر بر خیابان‌های ۲۵ متری و ۲۰ متری و ۱۲ متری با میدان‌های وسیع (جدول بندی و درخت‌کاری‌شده) دارای آب و برق فشار قوی، واقع در مجاورت شهر قزوین بر جاده آسفالته تهران قزوین آماده برای خانه سازی‌و ایجاد **شهرك** یکجا بفروش میرسد طالبین از ۸ الی ۱ بعداز ظهر و از ۳ تا ۱۰ شب بتلفن ۶۶۹۵۳۴ مراجعه فرمایند.

خانه‌شمارا بخارجیان اجاره‌میدهیم

مؤسسه نیازمندیهای خارجیان خانه بخارجیان اجاره میدهد ۸۳۰۰۸۱ - ۸۳۰۰۸۲ ۸۲۱۸۱۱ - ۸۲۱۷۲۳ ۳۱۱ تخت جمشید مقابل سفارت آمریکا

مؤسسه امپایر ۲۳۷۵۰۰ خانه بخارجیان اجاره میدهد ۲۳۸۹۵۵-۲۳۲۲۲۲

سازمان مسکن پارس مرکز ۸۵۳۸۵۳ ۸۴۸۴۲۴ اجاره ۸۵۷۵۸۵ بخارجیان

مشاورین خارجی
سریع ویلاآپارتمان بخارجیان اجاره میدهد تلفن۹ـ۲۲۷۶۳۸

۸۲۹۰۶۶ - ۸۲۵۱۲۰ سازمان کورش اجاره منازل بخارجیان

مؤسسه امور خارجیان مرکزاجاره تخت جمشید جنب بانک ملی ۷۵۱۷۸۲-۷۵۲۳۵۸

مؤسسه ظفر ZAFAR اجاره فوری خانه بخارجیان اجاره میدهد. آپارتمان یاویلای شما تلفنهای ۲۲۷۷۴۶ ۲۲۸۵۸۹

۲۴ ساعته سازمان نیازمندیهای فرنخ ممتاز اجاره بخارجیان فرنخ با ده سال تجربه رسمی ۸۵۶۱۷۴-۸۴۶۱۶۳

آژانس بین‌الملل ۸۳۰۸۴۱ - ۸۳۰۸۴۲ اجاره هر نوع مستغلات مبله و غیر مبله به خارجیان

آژانس سی- ان- ار جاره‌بخارجیان ۸۴۹۶۳۵

آژانس پرس پولیس اجاره بخارجیها ۸۹۲۵۲۰-۸۹۷۵۴۱

اجاره بخارجیان وزیری ۸۴۶۱۶۳ ۸۵۶۱۷۴ ۸۳۳۹۱۲ ۶۵۶۹۵۷

PAYAMIRAN CO. مرکز اجاره پیام بخارجیان ۸۵۳۰۳۱-۸۵۳۰۳۲

اجاره بخارجی و ایرانی درشمال شهر **سیمون** تلفن ۸۴۹۴۶۹ و ۸۵۸۵۹۸

آژانس هایلند مرکزاجاره به‌خارجیان تلفن ۸۴۶۱۶۳-۸۵۶۱۷۴

سازمان نیازمندیهای خارجیان خانه‌بخارجیان اجاره میدهد ۸۲۳۱۵۵ ۸۲۳۹۲۹ ۸۲۸۱۰۶

موسسه ایفل
اجاره‌بخارجیان۸۵۹۹۶۰

پیشتاز پشتاز اجاره به‌خارجیان ۳۱۷۷۴۲-۳۹۱۰۵۵

سازمان نیازمندیهای مونیس ۶۲۲۳۹۴-۶۲۳۷۴۶ مرکزاجاره ـ خرید وفروش هرنوع منزل ـ آپارتمان

شرکت هماهنگی خدمات
شخصا یاتوسط آژانس مورد نظر مشخصات دفاترکار و محل های مسکونی را منحصرا برای اجاره بخارجیان بدایره منازل این شرکت اعلام فرمائید ـ ۲۲۴۷۰ و ۶۲۲۴۳۰

دفتر هیلتون مرکزاجاره بخارجیان بالای میدان ونك شمیرانات ۲۹۴۴۱۹ ـ ۲۹۱۱۱۰

سازمان خدمات تهیه مسکن مرکزاجاره بخارجیان-۹۳۶۲۱۸

نیازمندیهای اطلاعات

برای دادن آگهی تلفنی باشماره‌های ذیل تماس حاصل فرمائید

تلفنهای: ۳۰۳۷۰۲-۳۱۱۲۱۹-۳۱۱۲۲۵-۳۱۱۲۲۴

استخدام

به یکنفر سکرتر تمام وقت با آشنائی به زبان انگلیسی مورد نیاز است ۸۲۲۳۲۳ـ ۸۲۰۶۶۰
۱ـ۳

به یک نفر دیپلمه تمام وقت‌مورد نیاز است ۸۲۰۶۶۰ ـ ۸۲۲۳۲۳
۱ـ۶ آـ ۶۸۹۷

کارتن سازی اطمینان
بیک‌دوشیزه یا بانوجهت دفترداری نیازمند است تلفن ۳۵۶۳۲۲

تعدادی کارگر بسته بندی دوشیزه و یا بانو نیازمندیم تلفن ۷۶۳۱۵۲

آگهی استخدام
بچند دوشیزه یابانوی چرخکار وزیگزال دوز نیازمندیم پهلوی چهارراه شاه نبش پاساژ آزاد شانتن تلفن ۶۶۸۶۶۶
۱ـ۱۰ آـ ۶۳۷۰

آگهی استخدام
شرکت پیمانکار بدونفر راننده ماشین های گریدر احتیاج دارد با تلفن ۹۳۶۴۴۷ تماس بگیرید.

تلفنچی
دوشیزه یا بانوی تلنفچی مورد احتیاج میباشد لطفا با شماره تلفن ۸۳۶۲۹۱ تماس بگیرید.

به یك نفر دوشیزه‌یابانو که وارد به ماشین‌نویسی فارسی‌و حسابداری‌باشد نیازمندیم‌تلفن ۷۵۳۳۹۰

استخدام
دوشیزه و یا بانو با تحصیلات حداقل سوم متوسطه برای‌امور دفتری و تلفن استخدام میشود صبحها به خیابان نادری کوچه گوهرشاد شماره ۲۶ چاپخانه سکه مراجعه شود.

سکرتر
بیک دوشیزه یابانو جهت کار منشیگری و یا تلفنچی تمام‌وقت ونیمه‌وقت‌نیازمندیم‌تلفن ۷۶۴۸۸۱

تعدادی مهندس ماشین و لیسانس اقتصادفارغ‌ـ التحصیل‌ازدانشکده‌های آلمان مورد نیاز است داوطلبین میتوانند همه روزه تا بیستم خردادماه برای اخذ اطلاعات‌بیشتر بتلفن‌های ۲۹ـ۶۶۷۷۲۵ مراجعه فرمائید.

تعدادی دندانپزشك و بهیار کمك پرستار نیازمندیم ۹۶۳۰۹۱

استخدام
۱ـ دوشیزه یا بانو فروشنده
۲ـ ویزیتور مرد تلفن ۳۰۵۲۰۰

بچند نفر کارگر درب و پنجره ساز نیازمندیم میدان شوش خیابان ۲۰متری منصور انتهای خیابان ابراهیمی کارگاه فنی حسینی تلفن ۳۵۱۱۰۲
۱ـ۲

سکرتر تمام وقت برای مطب دندانپزشکی‌انتهای‌جردن خیابان مریم‌پلاک ۳۰تلفن ۲و ۲۶۵۴۸۱
۱ـ۳

بیک نفر کارگر پیستولت کار درجه یک جهت مصنوعات‌فلزی وکارگرورزیده مصنوعات فلزی نیازمندیم تلفن ۶۵۸۵۳۰
۱ـ۵

فقط ۱۸ نفر
پس از یکدوره کوتاه آموزش رادیو تلویزیون ـ نقشه‌کشی‌ـ برق نشار قوی و ماشین‌نویسی فارسی و لاتین مجانا برای کار معرفی میسوند تلفن ۶۴۹۴۹۴
۱ـ۱۲ آـ ۶۰۰۹

چند نفر تکنیسین
با حداقل ۱۰ سال‌سابقه در طرح راه سازی وپل سازی جهت خدمت در تهران استخدام میشود طالبین به خیابان فیشرآباد خیابان نیکو شماره۴۳مراجعه‌فرمایند

ه‌رنك کاربلی‌استریا سابقه نیازمندیم تلفن ۸۲۶۸۴۴

تعدادی علاقمند از سیکل ببالا جهت کارآموزی نقشه‌کشی ساختمان پذیرفته میشوند ـ ۳۱۴۸۰۵

استخدام‌حسابدار
بیك حسابدار ورزیده ماهیانه ۶۰ ساعت کار نیازمندیم طالبین از ساعت ۳ الی۶ بعدازظهر با شماره ۵۳۰۳۷۷ تماس حاصل نمایند

به یکنفر دوشیزه‌یابانوی تلفنچی که ماشین‌نویسی فارسی نیز بداندو تا حدودی به‌زبان انگلیسی آشنا باشد و همچنین‌به یکنفر راننده اتومبیل احتیاج داریم داوطلبان‌و واجدین شرایط به تلفن های ۶۴۸۹۰۲و۶۶۰۱۲۷ شرکت ارکان پارس ـ مراجعه فرمایند.

بتعدادی ماشین نویس فارسی و لاتین نیازمندیم تلفن ۳ـ۷۶۹۰۲۱

فروشنده دستگاه های تاسیساتی‌با وسیله‌نقلیه نیمه وقت احتیاج داریم تلفن ۸۵۰۷۷۲

بچند نفر دوشیزه‌یابانو فروشنده نیازمندیم تلفن ۶۶۸۶۶۶

سکرتر تایپیست
یك نفرسکرتر تایپیست فارسی و انگلیسی با حقوق مکفی استخدام‌می شود شرکت گلوکوزان خیابان سپند شماره ۴۸ تلفن۸۹۴۴۵۸ـ۸۹۸۳۰۱

آشپز زن
جهت‌اداره‌امورخانواده‌ای بیك خدمتکار زن که آشپزی هم بداندباضامن معتبر شبانه روزی ـ نیازمندیم تلفن۶۲۱۷۲۰

استخدام آشپز
یکنفر آشپز مرد و یازن وشوهر که بتوانند آشپزی‌وکارهای‌منزل را انجام دهند شبانه روزی‌مورد احتیاج است تلفن ۲۸۱۸۶۹

شرکت سهامی خاص جنرال رادیولوژی ایران
بچندنفر مهندس الکترونیک و تکنیسین و کمك تکنیسین فنی آشنابزبان انگلیسی‌احتیاج‌دارد، خواهشمند است متقاضیان با صندوق پستی ۱۱۵۸ـ۱۲ باذکر ادرس و مشخصات و شماره تلفن خویش مکاتبه نمایند.
۱ـ۳ آـ ۳۹۷۹

برای خدمت در منزل تهران و اصفهان بیك نفر مستخدم آقایا بانو باحقوق مکفی احتیاج‌است بتلفن ۲۷۳۵۸۰ مراجعه شود.
۱ـ۲

صفحه تراشی با دستمزد مکفی استخدام مینماید تلفن ۹۵۲۰۵۵
۱ـ۲

استخدام ماشین‌نویس
ماشین‌نویس ۲ زبانه مجرد نیازمندیم تلفن ۹۶۲۰۹۷ ساعت ۹صبح الی ۱۲

نقشه کش
بیك دوشیزه نقشه‌کش مقدماتی ساختمان جهت دفتر ساختمانی برای بعدازظهرها نیازمندیم آدرس خیابان شاهرضا ایستگاه درختی‌ساختمان حمیدطبقه ۵آپارتمان ۳۲

شرکت آریو
به‌یکنفرراننده‌دوشخصی و یکنفر موتورسوار با داشتن‌موتورنیازمنداست عباس‌آباد اول فرح ـ شمالی ساختمان پایدار طبقه چهارم.

استخدام یکنفر جوان
باآشنائی بزبان‌انگلیسی و داشتن اتومبیل شخصی تمام وقت نیازمندیم ۸۴۷۹۸۲ و ۸۵۳۷۳۶

استخدام حفار
۱ـ حفار دستگاه ضربه‌ای ۵نفر
۲ـ کمك حفار ۵ نفر
۳ـ کارگر حفاری ۵ نفر
واجدین شرایط‌به‌تهران‌خیابان روزولت‌نرسیده به کریمخان‌زند شماره ۲۶۸ شرکت آبهای زیر زمینی تلفن های ۸۲۹۳۳۳و ۸۳۳۳۹۱ و ۸۳۸۱۷۲ مراجعه نمایند.

مستخدم زن
برای کار منزل تمام وقت یانیمه وقت نیازمندیم ۵۲۷۹۴۳ و ۵۲۸۸۵۲

شرکت‌مهندسی نورت‌ایر استخدام مینماید:
۱ـ تعمیرکار کولر گازی
۲ـ متخصص سردخانه برای‌تهران‌وشهرستانها تلفن ۲ـ۸۳۶۳۹۱

به زن و شوهر بدون‌بچه جهت آشپزی و انجام‌کار های منزل شبانه‌روزی باحقوق مکفی نیازمندیم تلفن ۶۳۰۳۵۹

خانم دکتر
متخصص زنان
برای صبح و عصر نیازمندیم چهار تا هشت عصر تلفن ۸۴۹۳۳۹

پزشك با پروانه دائم، پزشکیار و بهیار، برای شب تلفن ۵۵۰۳۰۰

چند نفر دوشیزه یا بانو فروشنده مورد احتیاج است خانه خردسالان چهارراه شاه جنب فروشگاه ایران تلفن ۶۴۹۱۹۴

دونفر خدمتگزار زن و مرد نیازمندیم باتلفن شماره۲۳۱۰۴۳ تماس بگیرید
۱ـ۲ آـ ۴۰۵۷

بیکنفر دوشیزه یابانو جهت تدریس دروس ابتدائی‌درمحیط خانوادگی نیازمندیم ۳۹۲۱۹۴ (عصرها).
۱ـ۳ آـ ۴۰۶۱

برشکار وچرخکار بلوز نیازمندیم تلفن۶۶۳۱۵۰ و ۶۶۵۳۱۸

تعدادی راننده فنی و مکانیك درجه ۲نیازمندیم تلفن ۸۵۸۱۱۲

یك‌شرکت خصوصی با محیط‌بسیار عالی‌وحقوق مکفی احتیاج به یك تایپیست دو زبانه انگلیسی ـ آلمانی دارد. لطفا با شماره تلفن‌های ۸۲۱۷۳۲ ـ ۸۲۱۳۴۵ ـ ۸۲۳۰۷۳ برای وقت قبلی تماس بگیرید.

به‌چند نفرکارگرسیم‌کش نیازمندیم تلفن۶۵۶۷۵۰ آدرس خیابان بلوار الیزابت خیابان میکده کوچه پنجم پلاك ۱۴ طبقه دوم

شرکت‌خارجی فرانسوی
یکنفر سکرترکه‌بزبانهای فرانسه فارسی مسلط باشد و کمی‌هم بزبان انگلیسی آشنائی داشته باشد نیازمند است‌تلفن۸۲۸۵۶۴ ۸۳۲۷۸۷
۱ـ۳ آـ ۳۸۸۹

یکنفر مهندس تاسیسات با سابقه حداقل ۵ سال کار جهت سرپرستی تاسیسات یك شرکت ساختمانی‌موردنیازاست متقاضیان‌باتلفن۸۲۲۷۰۸

کارگر کارخانه
برای‌کار در کارخانه تهران با حقوق‌مکفی‌و سودویژه باداشتن خاتمه خدمت یامعافی دائم شناسرضا خیابان رامسر شماره ۱۵۱ شرکت سی‌بی‌اس تلفن های ۸۲۲۹۹۵ و ۸۲۵۶۳۷
۱ـ۲

ماشین‌نویس فارسی
بیك نفر دوشیزه یا بانو باآشنائی کامل به تایپ فارسی نیازمندیم. تلفن ۸۲۹۰۴۶ و ۸۲۵۶۴۹

خانمی تقریبا مسن برای همدمی نیازمندیم تلفن ۸۲۲۵۴۴

خانم شانه‌کن و سرپیچ ورزیده با حقوق مکفی نیازمندیم ۶۵۴۲۵۶

چند نفر بیولوژیست‌و شیمیست و کارگر ساده مورد نیاز است تلفن ۶۱ـ ۹۷۶۰۶۰

گرافکو

چاپخانه گرافکو
برای کار تمام‌وقت با حقوق و مزایای مکفی‌به افرادزیر نیازمند است
۱ـ کارمند امور دفتری دوشیزه‌یا بانو ۳ نفر
۲ـ کارمند امور دفتری مرد ۲ نفر
۳ـ ماشین‌نویس فارسی آشنا به جوابگوئی تلفن ۲ نفر
۴ـ تحصیلدار با وسیله نقلیه موتوری و ضامن معتبر ۲ نفر
۵ـ ماشینچی‌ملخی ۲ نفر
۶ـ کارگر ساده ۱۰ نفر
داوطلبین میتوانند روز های‌شنبه و یکشنبه۱۵ و ۱۶ خردادماه از ساعت ۸ الی ۱۷به آدرس‌خیابان حافظ خیابان رشت‌اولین بن‌بست‌سمت چپ‌شماره ۲۳ مراجعه نمایند.

استخدام
بهیار برای بعداز ظهر و شبها تلفن ۷۳۴۵۳۵

استخدام
بیکنفر دوشیزه یا بانو آشنا به ماشین نویسی فارسی‌تمام‌وقت‌نیازمندیم تلفن۸۲۹۰۴۶ـ۸۲۵۶۴۹

استخدام یکنفر خدمتکار زن
یک خانواده ایرانی مقیم لندن به یکنفر خدمتکار زن احتیاج دارند داوطلبین‌باتلفن ۹۳۱۳۵۴ تماس بگیرند.
۱ـ۲ آـ۴۲۳۵

شرکت سی‌ـام‌ـ هاش
تعدادی‌بازاریاب باشرایط خوب مورد نیاز است تلفن ۳۵۹۲۰۰ آـ۶۸۹۱

دوشیزه یا بانو آشنا به امور دفترداری و ماشین نویسی تمام وقت نیازمندیم تلفن ۳۱۶۸۱۳ و ۳۰۳۹۶۹

بیمارستان البرزتعدادی کارگر مردو زن‌استخدام مینماید صبح‌ها بخیابان وصال‌شیرازی‌بیمارستان البرز مراجعه نمایند.

شرکت سی ان سی به چندنفرکارمندحسابداری با دو سال سابقه کار نیازمند است تلفن ۶۶۰۱۲۵و۶ قلیچ‌خانی

بیك نفر خانم‌یادوشیزه آشنا به پیچیدن‌موی‌سر نیازمندیم ساعت کار ۸٫۵ صبح تا ۶٫۵بعداز ظهر تلفن ۶۳۶۵۲۷

بیك نفر آشپز مرد یا زن و یک مستخدم‌زن‌نیازمندیم به تلفن ۲۷۰۲۴۹ مراجعه شود.
۱ـ۲ آـ۴۳۱۱

سیکل اول برای حسابداری نیازمندیم تلفن ۵۴۹۶۱۹ و ۵۴۹۷۷۱

بیك‌بانو یا دوشیزه‌جهت فروش لوازم آرایش با سابقه کار از ۸ صبح‌الی ۱۲ و ۴٫۵ الی ۸٫۵شب نیازمندیم‌تلفن ۳۵۶۴۰۷

سکرتر مدیرعامل
حقوق ۴هزار تومان
استخدام فوری برای شرکت خارجی شرایط دانستن زبان انگلیسی‌وماشین نویسی فارسی و لاتین تلفنهای ۸۲۵۶۳۷ و ۸۲۲۹۹۵ و ۶۵۲۰۶۰ و ۶۵۵۲۰۵
۱ـ۲

بچند نفر ویزیتور خانم و آقا نیازمندیم تلفن ۳۴۲۷۹۹
۱ـ۴

نیاز بکارگرساده و استادکار برق پهلوی نبش میرداماد کارگاه اسکان.

شرکت های‌وی
احتیاج به مکانیك وکمك مکانیك ماشین‌آلات راه‌ـ سازی با سابقه کاردارد. با تلفن‌های ۳ـ۸۹۵۶۹۲ تماس حاصل فرمائید

استخدام راننده
یکنفر راننده پایه دو شخصی یاهمگانی حداقل دو سال سابقه کار جهت بنز خاور ۶۰۸ نیاز است. شاه عباس کوچه دهم پلاك ۸ اپارتمان ۲
۱ـ۲

مستخدم‌زن
بیکنفر مستخدم‌زن تمام وقت با حقوق‌مکفی برای اداره‌خانواده ۳ نفری احتیاج است تلفن ۲۸۱۶۰۰
۱ـ۲

مدیر
جهت اداره آژانس املاک در سطحی‌وسیع با اطلاعات‌و تجربه کافی و دانستن زبان انگلیسی‌جهت مراجعات‌خارجیان با حقوق و مزایای بسیار عالی مورد نیازاست‌ازساعت ۹ تا۱۲ صبح و ۵تا۸ عصر به عباس آباد چهارراه فرح پلاك ۱۰۵ طبقه سوم مراجعه فرمائید تلفن ۸۴۴۹۶۶
۱ـ۲

راننده
به چند نفر راننده‌ـ دو شخصی نیاز است تلفن ۷۸۴۲۷۶

کارخانجات اتومبیل‌سازی مزدا
افراد زیر را
بادارا بودن برگ پایان خدمت نظام جهت تکمیل کادر خود استخدام مینماید.
۱ـ راننده پایه ۲ شخصی سه نفر
۲ـ کارمند جهت کادر اداری هفت نفر.
۳ـ پرسکار ۱۰ نفر.
۴ـ قیچی‌کار دو نفر.
۵ـ برقکار تاسیسات صنعتی چهار نفر.
واجدین شرایط به آدرس: کیلو متر ۲۱ جاده قدیم کرج کارگزینی کارخانجات اتومبیل سازی مزدا مراجعه نمایند.
۱ـ۲ آـ۷۲۹۴

استخدام
تکنیسین ساختمانی
به یك نفر تکنیسین ساختمانی‌با ۳سال‌سابقه کار جهت کارگاه های ساختمانی در شهرستان ساوه ـ آشتیان محلات ـ خمین
نیازمندیم تلفن ۸۳۲۸۲۲ و ۸۳۴۲۰۴

به مهندسین معمار که دارای پروانه‌اشتغال به کار باشند نیازمندیم تلفن ۷۹۷۴۹۵

بدو نفر دوشیزه
یکی آشنائی‌کامل‌بزبان انگلیسی وماشین نویسی لاتین که از عهده‌مکاتبات تجارتی برآید و دیگری بزبان انگلیسی جهت ویزیتوری برای تمام وقت نیازمندیم.داوطلبان میتوانند هر روز از ساعت ۹ صبح الی ۱ بعد ازظهر و ۵الی ۷٫۵ بعد ازظهر بتلفن ۸۳۹۱۴۱ مراجعه فرمایند.

سالن آرایش لوئیزا
احتیاج بیک کارگر سر پیچ دارد .نطفا باتلفن ۶۳۲۰۱۲ تماس بگیرید.
آـ۷۱۰۶

کارگر نصب‌کار کولر فوری نیازمندیم
تلفن ۸۴۵۴۷۵

بیک بانو برای منشی‌گری مطب از ساعت ۴ تا۸ بعد ازظهر نیازمندیم تلفن ۸۴۲۱۲۱

رسپشن با سابقه کار برای هتل در شمال نیازمندیم ۶۶۱۹۶۹ ـ ۶۶۷۷۸۳

یك شرکت تاسیساتی
بیکنفر منشی وارد به تایپ فارسی و لاتین ـ نیازمند است تلفن ۸۳۱۷۵۹ و۸۲۹۶۵۷

استخدام
خدمتکار زن
یك خانواده ایرانی مقیم لندن به یك نفرخدمتکار زن احتیاج دارند. داوطلبین‌باتلفن۹۳۱۳۵۴ تماس بگیرند

یک نفر مهندس معمارکه‌پروانه اشتغال داشته باشد نیازمندیم. ۹۷۳۵۸۹
۱ـ۲

مهندس خالاشناس‌برای ویزیت دستگاه های خالاشناسی نیمه وقت استخدام می‌شود تلفن ۸۹۱۰۴۱

شریك
بیك شریك سرمایه‌دار برای یك شرکت تاسیساتی نیازمندیم تلفن ۶۵۶۷۵۰ آدرس خیابان بلوار الیزابت خیابان میکده کوچه‌پنجم پلاك ۱۴ طبقه دوم

شریك با ۷۰۰ هزارتومان در امور ساختمانی تلفن ۵۵۱۵۶۳

جویای کار

مهندس تاسیسات با۲ سال سابقه کار اجرائی آماده کار تلفن۷۶۵۰۲۷

گروه مهندسین برق و تاسیساتی برای‌کارگاه های تاسیساتی درتهران وشهرستان آماده کار میباشد تلفن ۶۵۶۷۵۰ آدرس خیابان بلوار الیزابت خیابان میکده کوچه پنجم پلاك ۱۴ طبقه دوم

داوطلب کار
بامدارک مهندسی شیمی نفت ـ فوق لیسانس علوم اداری و مدیریت . سابقه‌ای بیش از۲۰ سال کنترل کارخانه های مختلف و اعمال سیستم مدیریت کنترل و مقایله
CHECK & BALANCE
تسلط بزبانهای‌انگلیسی و فرانسه تلفن ۶۵۲۶۵۶ از ساعت ۸تا ۱۰ صبح
۱ـ۳

جوانی دیپلمه دارای گواهینامه ۲ شخصی و وارد به‌امورخرید وفروش جویای کار راهنمای ۴۶۲ تلفن ۳۱۱۰۸۰ روزنامه اطلاعات.
۱ـ۲ آـ۴۲۰۱

لیسانسیه‌حقوق‌واقتصاد مسلط به زبانهای انگلیسی و عربی با یك سال و نیم سابقه کار ۲۲۵۷۶۰

آموزشگاهها

ماشین‌نویسی بیژن
با حسن شهرت میدان ژاله‌تلفن ۳۴۸۳۸۴

فقط با ۳۵۰ ریال
اصول ماشین نویسی فارسی‌یا لاتین را در آموزشگاه ربانی بیاموزید شاه آباد مقابل سینما حافظ.
۱ـ۳

تدریس خصوصی

انگلیسی کنتراتی تضمینی تلفن ۶۵۲۶۵۹

مکالمه‌انگلیسی
۳۰ ساعته در منزل و یا محل کار
۶۵۵۷۰۵

انگلیسی را با استادان خارجی‌بیاموزید در منزل و یا محل کار
۶۵۲۴۵۷

انگلیسی خصوصی
Mrs. Alexandra
تلفن ۶۴۵۴۳۴ ، ۶۴۲۹۵۷

انگلیسی توسط معلم آمریکائی
Mr. HARRISON
تلفن ۹۳۹۸۹۳

مکالمه انگلیسی
۳۰ ساعته ۸۴۳۵۴۸

انگلیسی کنتراتی
۸۴۳۵۴۸

انگلیسی کنتراتی تضمینی در منزل و محل کارشما
۹۳۹۸۹۳

شرکتهای ساختمانی
شرکت زیکس درامور راه و ساختمان و تاسیسات انبار و کارخانجات در تمام کشور آماده همکاری میباشد ۲۳۸۱۷۴
۱ـ۴

ناهارآماده
قابل توجه شرکت های دولتی و غیر دولتی
غذای آماده ایرانی و خارجی برای نهار تلفن ۳۶۰۹۶۰ از ساعت ۳تا۵ بعد ازظهر

کامیون‌وتریلر آماده‌فروش
دو دستگاه مالك ۱۰ چرخ۷۵ با کولر مونتاژ خارج باتریلر ۱۰ و۱۲ متری دو دستگاه تراك میکسرمالك ۱۰چرخ ۷۵با کولر
۴دستگاه تریلر کمپرسی مالك ۷۵ـ ۱۸چرخ با کولر بظرفیت ۲۵ متر مکعب
تلفن ۶۸۵۱۴۲ و ۶۸۵۱۴۳

آگهی‌دعوت‌بمجمع‌عمومی‌فوق‌العاده
ازکلیه صاحبان سهام شرکت سهامی خاص مهندسین مشاورمدام دعوت میشود برای تشکیل مجمع‌عمومی فوق‌العاده شرکت درساعت ۸ صبح روز شنبه بیست‌ودوم خردادماه ۲۵۳۵ در محل شرکت واقع‌درتهران‌ـ خیابان سهیل‌ـخیابان‌دی‌ـ شماره ۶۱ حضور بهمرسانند.
دستور جلسه:
تغییر بعضی ویاتمام‌مواد اساسنامه‌ودرصورت لزوم تصویب اساسنامه جدید.
هیئت‌مدیره شرکت سهامی خاص مهندسین مشاور مدام

PEPSI

کارخانه‌پپسی کولاتهران
به همکاری افراد ذیل نیاز دارد
۱ـ مهندس مکانیك باحداقل دوسال سابقه‌کار
۲ـ لیسانس فیزیك باحداقل دوسال‌سابقه‌کار
۳ـ برقکار درجه‌یك‌باحداقل‌دوسال‌سابقه‌کار
۴ـدیپلمه‌فنی‌رشته‌برق مکانیك
۵ـ میکانیك ماشین‌آلات صنعتی باسابقه‌کار
۶ـ متصدی‌بویلروکمپرسور باحداقل‌تحصیلات سیکل اول وسابقه کار
افراد باید خدمت نظام‌را انجام داده و از ۳۵ سال سن بیشتر نداشته‌باشند واجدین شرایط میتوانند همه‌روزه به کارگزینی شرکت سهامی زمزم واقع‌در خیابان‌آیزنهاور نبش‌خیابان جیحون مراجعه فرمایند.

استخدام
ویزیتور و سلزمن
به تعدادی ویزیتور آشنا به زبان انگلیسی و مسلط به‌فروش ماشین‌آلات سنگین‌راه‌وساختمان نیازمندیم متقاضیان برای کسب اطلاعات بیشتر همه‌روزه غیراز ایام تعطیل ازساعت۹ الی ۱۳واز ۱۶ الی ۱۹ با تلفنهای ۸۳۶۰۱۵ و ۸۳۱۲۳۱تماس حاصل نمایند.

طراح تبلیغاتی وآرت‌ورك‌ساز استخدام میشود با تولید دارو تلفن ـ ۶۶۹۷۷۵ خانم سلامی تماس بگیرید.

شرکت جامع‌الناس استخدام‌میکند
یکنفر تلفنچی برای تمام‌وقت
یکنفر ماشین‌نویس مسلط به تایپ فارسی
آدرس :روزولت شمالی نرسیده به تخت‌طاووس
تلفن: ۸۲۲۸۷۱ مراجعه نمایند.

سکرتر
انگلیسی و شورت هند نیمه یا تمام وقت
تلفنهای : ۲۲۷۶۴۰ ـ۲۲۷۶۴۱

مجتمع توریستی ملك شهر استخدام می کند
مجتمع توریستی ملك‌شهر بمنظور خدمت در رستوران و تاسیسات توریستی ملك‌شهر به افراد زیر نیازمند است.
۱ـ ماشین نویس مرد یا زن ـ آشنا به‌زبان آلمانی و ماشین نویسی فارسی و لاتین یك‌نفر
۲ـ معاون اداری، مرد، با سابقه کار در موسسات توریستی آشنا به زبان آلمانی یا انگلیسی یك نفر.
۳ـ سرگارسون ـ مرد آشنابه‌زبان انگلیسی.
۴ـ گارسون زن و مرد ـ بارمن ـ آشپز ـ کمك آشپز ـ ظرفشور ـ صندوقدار ـدفتردار حسابدار و انباردار.
داوطلبان می توانند به شرکت عمران ملك‌شهر در اصفهان مراجعه و یا به تلفنهای شماره ۳۲۸۸۰ یا ۳۷۱۶۰ تماس حاصل نمایند.
۱ـ۲

استخدام‌میشود
مهندس الکترونیك با سابقه‌کار حداقل۴سال آشنا به دستگاههای طبی و مسلط به زبان انگلیسی آماده اعزام بخارج از کشور برای‌دیدن دوره تخصصی مورد نیاز است مشخصات‌کامل و عکس با صندوق پستی شماره ۱۸۸۱ مکاتبه شود

استخدام‌منشی
یکنفر سکرتر زن مسلط بتایپ‌فارسی‌باسابقه کار حداقل یکسال موردنیاز است.
خواهشمندیم باتلفنهای ۸۹۷۸۰۲ـ۸۹۶۷۳۲ آقای کهربائی تماس حاصل فرمائید

استخدام‌ماشین نویس
یك شرکت خصوصی احتیاج بچند نفر ماشین نویس لاتین آشنابه‌زبان انگلیسی‌داردخواهشمند است باتلفن های۲۳۹۶۲۱ و ۲۳۶۲۸۳ درساعت ۸الی ۱۲ صبح‌و۲ الی ۵بعدازظهر تماس‌حاصل نمایند.

شرکت‌هیرش
یکنفر خانم ماشین‌نویس فارسی آشنابه‌تایپ لاتین باسابقه کار استخدام مینماید تلفن ۹ـ۸۳۱۰۹۷

نیازمندیهای اطلاعات

برای دادن آگهی تلفنی باشماره‌های ذیل تماس حاصل فرمائید

تلفنهای: ۳۰۳۷۰۲-۳۱۱۲۱۹-۳۱۱۲۲۵-۳۱۱۲۲۴

استخدام ماشین نویس

شرکت ایمپرجیلوتسا

به‌یك نفر ماشین‌نویس که مسلط به تایپ فارسی و لاتین باشد و به زبان انگلیسی آشنائی‌داشته‌باشد احتیاج فوری دارد

داوطلبان میتوانند همه‌روزه از ساعت ۸ صبح الی ۵ بعداز ظهر به دفتر مرکزی شرکت واقع‌درخیابان بلوار الیزابت خیابان هما کوچه هفتم پلاك ۹۳ قسمت کارگزینی شرکت مراجعه نمایند.

استخدام‌میشود

بیکنفر مهندس راه وساختمان

که مدت ۵ سال از نظر اجرائی سابقه کار داشته باشد جهت خوزستان استخدام میشود. مراجعه کنندگان میتوانند با تلفن ۷۵۴۷۰۶ در تهران و ۲۵۴۵۵ و ۲۰۴۵۱ در اهواز تماس حاصل نمایند.

استخدام‌تلفنچی

به دو نفر تلفنچی زن برای ۵ر۶ ساعت کار در روز نیازمندیم. متقاضیان میتوانند همه روزه از ساعت ٤ تا ۸ بعد از ظهر به شرکت سایه روشن خیابان کوروش کبیر مراجعه فرمایند و یاباتلفن ۸۵۰۰۰ تماس بگیرید.

عوامل‌زیر بهمکاری دعوت میشوند

۱ـ تکنیسین دیپلمه یا فوق دیپلمه فلزکاری با حداقل پنج سال سابقه کار موثر در صنایع فلزی ٤ نفر

۲ـ تکنیسین دیپلمه یافوق‌دیپلم ماشین افزار با حداقل پنج سال سابقه موثر در تراشکاری ۱ نفر

۳ـ خمکار خمکن برقی‌باسواد۱ نفر

٤ـ جوشکار برق درجه۳با سواد۳ نفر

۵ـ کمك ورقکار باسواد ۲۲ نفر

٦ـ راننده لیفت تراك باسواد۳نفر

واجدین شرایط بادر دست داشتن شناسنامه و برك خاتمه‌خدمت نظام‌و یابرك معافیت قانونی از ساعت ۸ لغایت ۱۰ صبح به‌نشانی خیابان‌ویلا خیابان دامغان شماره ٦ شرکت صنعتی ساراول مراجعه نمایند.

استخدام

شرکت حفاری ریدینك اندبیتس ایران دراهواز نصر به مقتضیات شغلی خود احتیاج به یك خانم سکرتر باحقوق‌مکفی بطورتمام‌وقت بشرح زیر دارد:

۱ـ داشتن زبان انگلیسی‌خواندن‌ـنوشتن وصحبت کردن بطور کامل.

۲ـ داشتن تندنویسی باسرعت حداقل ۱۰۰ کلمه در دقیقه.

۳ـ داشتن ماشین‌نویسی‌انگلیسی‌باسرعت ۹۰ کلمه در دقیقه.

٤ـ داشتن تجربه حداقل ۲ سال سابقه‌کار با ماشین های تلکس انگلیسی.

۵ـ داشتن زبان فارسی تاحدودی‌که‌بتوان رفع احتیاجات مراجعین را بنماید.

متقاضیان واجد شرایط می توانند همه روزه بین ساعات اداری ٦ صبح‌تا ۲ بعدازظهر به‌شرکت حفاری ریدینك‌اندبیتس ایران در اهواز منطقه صنعتی کارون با درنظر گرفتن وقت قبلی توسط تلفن‌های ۲۵٤٦۵، ۲٦٦٦۱ شهری و۷۷۷۳ ـ ۲۲۱۲۱ ، ۷۷۱۲ ـ ۲۲۱۲۱ شرکتی تماس‌حاصل نمایند.

لیسانس حسابداری با حداقل ۵ سال سابقه کار مورد نیاز است. تلفن ۸۹۱۰٤۱

Excellent opportunity for young aggressive men:

Major international manufacturer looks for a young man with:

1. University degree preferably in Business Administration
2. Military exemption or completion
3. Good command of English
4. Iranian Nationality

Please call 976001/9 ext. 203 Saturday thru Wednesday.

استخدام

شرکت ایرهینو

به ۱۵ نفر میکانیك باسابقه احتیاج دارد سه‌راه آذری خیابان زرند بعداز شرکت واحد تلفن: ۲ـ ۹۵۲٦۲۱

آگهی استخدام

هتل واریان برای تکمیل کادر اداری خود بافرادزیر نیازمنداست

۱ـ رسپشن هتل:
تسلط به زبان انگلیسی و امور هتل‌داری

۲ـ سرپرست خانه‌داری:
تجربه کاری و تسلط‌به زبان انگلیسی

۳ـ کارمند دفتری:
به‌زبان انگلیسی و آگاهی از امور هتل‌داری

٤ـ تلفنچی:
تسلط به زبان انگلیسی و تجربه کاری

تلفنهای ٦۲۰۲۰۵ و٦۲٦۷۹۹
۵ر۸ تا ۱ بعداز ظهر

آگهی استخدام

کارمند سفارشات خارجی اعتبارات اسنادی و امور گمرکی

شرکت سهامی خاص سالوین

جهت اداره امور سفارشات خارجی‌و امورگمرکی خود یکنفر باشرایط زیر استخدام مینماید.

۱ـ میزان تحصیلات دیپلم و بیشتر.

۲ـ سابقه‌کار ٤سال درامور سفارشات.

۳ـ آشنائی کامل بزبان انگلیسی ومکاتبات خارجی

٤ـ حداکثر سن۳۵سال.

۵ـ برك‌خاتمه‌خدمت.

طالبین بدر دست داشتن فتوکپی مدارك‌خود و یك‌قطعه عکس به جاده جنوبی کرج کیلو متر ۱۱ شرکت سهامی عام ویتانا مراجعه نمایند.

شرکت سهامی خاص سالوین

استخدام‌منشی

یك کارخانه بزرك نولیدی در تهران: بیك نفر دوشیزه یا بانو با آشنائی کامل به زبان انگلیسی یا فرانسه. مسلط به تایپ لاتین با حقوق مکفی ومزایای‌عالی نیازمند است.

واجدین شرایط میتوانند همه روزه از ساعت ۸الی ۵ بعد ازظهرباتلفنهای ٦۲۳٤۵۷ و ٦۲۵۳۷۰ جهت استخدام تماس حاصل نمایند.

نیروی دریائی شاهنشاهی

آگهی استخدام

نیروی دریائی شاهنشاهی تعدادی لیسانس مهندس‌برق یامکانیک و تکنیسین برق و مکانیک جهت خدمت در پایگاه دریائی خارك با حقوق و مزایای مکفی واستفاده از تسهیلات مسکن استخدام مینماید داوطلبین میتوانند جهت کسب اطلاعات بیشتر همه روزه به‌استثناء روزهای پنجشنبه وایام تعطیل به معاونت پرسنل (مدیریت استخدام) واقع در خیابان سپهبد زاهدی جنب مسجدالرحمن مراجعه نمایند.

م‌الف ۵۲۷۹

شرکت‌سهامی‌امیکو

یکنفر نامه رسان‌استخدام مینماید

آگهی‌استخدام

شرکت مهست به آدرس خیابان شاه‌عباس نزدیك خیابان کریمخان‌زند شماره ۲۹ خواهان استخدام اشخاص زیر میباشد

۱ـ یك نفر کمك حسابدار برای تمام وقت

۲ـ یکنفر بانو یا دوشیزه‌مسلط به ماشین‌نویسی فارسی و آشنابه ماشین‌نویسی‌لاتین‌وامورسکرتری جهت اداره امور دفتری برای تمام وقت میباشد.

متقاضیان لطفا برای‌کسب اطلاعات بیشتر به آدرس بالا ویابا تلفنهای ۵ـ۸۳۱۸۷٤مراجعه‌نمایند

محصولات عکاسی آگفاگورت GEVAERT AGFA-GEVAERT

Wir suchen

Zum sofortigen Eintritt

1.) Eine Sekretärin deutscher Muttersprache, iranischer Nationalität, welche Deutsch in Wort und Schrift und Farsi zumindest im Wort beherrscht.

2.) Verkäufer iranischer Nationalität, mit vorhandenem Führerschein, kaufmännischen Grundkenntnissen, welche entweder abgeschlossenen Militärdienst vorweisen können oder freigestellf sind.

Bewerbungen richten Sie bitte an:

Fa. H. Martin & Co.
Ave. Roosevelt
Koutche Nodjoumi No. 7
Teheran 15
Tel. 828565/66.

خانمی‌برای‌امور بایگانی‌وسکرتری با آشنائی بزبان انگلیسی مورد نیاز است.

تلفن ۸۹۱۰٤۱

استخدام

شرکت صنایع الکتریکی البرز

جهت کارخانه خود واقع در تهران جاده آرامگاه جنب مسجد نورملکان افراد زیررابهمکاری‌دعوت می‌نماید.

۱ـ منشی مسلط به تایپ لاتین با آشنائی کامل به زبان فرانسه

۲ـ فوق‌دیپلم‌یادیپلم‌فنی (برق‌یا الکترونیك) آشنا بزبان انگلیسی یا فرانسه

۳ـ فرز کار

٤ـ کارگر آبکاری

۵ـ کارگر ساده زن ومرد

وسیله ایاب و ذهاب از طرف کارخانه دایر است از داوطلبین تقاضا میشودبا دردست‌داشتن اصل مدارك و شناسنامه و یك قطعه عکس از ساعت ٦ صبح تا۲ بعدازظهر به‌کارگزینی کارخانه مراجعه نمایند تلفن ۵۵۱۲٦٤ و ۵۵۱۲٤۵

نیروی دریائی شاهنشاهی

آگهی استخدام

نیروی دریائی شاهنشاهی تعدادی غیرنظامی لیسانس زبان و مترجم زبان انگلیسی را با حقوق و مزایای مکفی جهت خدمت در پایگاه دریائی بندر پهلوی استخدام می‌نماید.

داوطلبین می توانند برای کسب اطلاعات بیشتر وثبت‌نام بمدیریت‌استخدام خیابان‌سپهبد زاهدی جنب مسجد الرحمن مراجعه نمایند.

گروه صنایع ساختمانی

افراد مشروحه ذیل را استخدام می نماید

۱ـ نقشه‌بردار با ۳ سال‌سابقه کار

۲ـ تکنیسین ساختمان با ۳ سال سابقه کار

واجدین شرایط می‌توانند به اداره استخدامی گروه واقع در خیابان سپهبد زاهدی ـنرسیده به‌کریمخان‌زند شماره ۲۸۵ مراجعه نمایند.

مهندسان مشاور سازه استخدام مینماید

۱ـ مهندس راه و ساختمان با حداقل ۵ سال تجربه برای نظارت مقیم در نزدیکی همدان.

۲ـ نقشه‌کش استراکچر با حداقل ۳ سال تجربه.

متقاضیان میتوانند جهت مصاحبه شنبه الی چهارشنبه بین ساعت ۱۰الی۱۸باتلفن ۸۵۷٦۸۳ تماس بگیرند.

آپادانا

استخدام میکند

۱ـ تکنیسین برق فشار قوی متخصص در تابلو های فرمان با شرایط بسیار خوب.

۲ـ کارگر ساده با شرایط بسیار خوب مورد نیاز است از ساعت ۸الی ۱۷ تلفن ۹۷٦۰۱۷

GLASS WOOL

شرکت پشم شیشه ایران (سهامی خاص)

استخدام‌میکند

۱ـ مهندس مکانیك باچهارسال سابقه کاردر قسمت سرویس وتعمیر ماشین‌آلات صنعتی و تولیدی

۲ـ مهندس صنایع یاتولید باچهارسال سابقه کار در کارخانجات تولیدی

۳ـمهندس راه‌وساختمان آشنا بزبان‌انگلیسی جهت سرپرستی امور فنی فروش

٤ـ تکنیسین مکانیك باچهار سال سابقه کار در تعمیر ماشین‌آلات صنعتی

۵ـ سرپرست امور اداری باچهار سال‌سابقه کار در امور پرسنلی و اداری کارخانجات‌صنعتی و تولیدی

٦ـ حسابدار صنعتی باحداقل دوسال سابقه کار موثر در کارخانجات تولیدی

۷ـ کارمند حسابداری آشنا به امور کاردکس

۸ـ کارمند اداری‌جهت‌تصدی امور خدمات

۹ـ مکانیك‌باچهارسال‌سابقه‌کار درکارخانجات صنعتی

۱۰ـ برقکار

۱۱ـ کارگر کنترل وآمارگیر باسواد حداقل سیکل

افراد واجدشرایط که‌بدون موانع استخدامی هستند میتوانند همه‌روزه بین ساعات ۸ صبح تا۱۱½ به‌کارگزینی کارخانجات پشم‌شیشه‌ایران واقع در کیلومتر ۷جاده‌قدیم‌کرج بعداز تقاطع راه‌آهن جنب کارتن‌سازی روبروی جنرال‌مراجعه نمایند.

استخدام ماشین‌نویس فارسی

یك دوشیزه یا بانوی مسلط به ماشین‌نویسی فارسی باسابقه کار باحقوق مکفی استخدام می‌شود. داوطلبین میتوانند باتلفن ۳۱۱۲۱٤ تماس حاصل نمایند

نیروی دریائی شاهنشاهی

پذیرش لیسانسیه زن‌جهت کادر افسری‌نیروی‌دریائی‌شاهنشاهی

نیروی دریائی شاهنشاهی جهت تکمیل کادر افسری خود تعدادی لیسانسیه زن از طریق مصاحبه بصورت نظامی استخدام مینماید ضمنا دانشجویانی که ترم آخر دورلیسانس خود را میگذرانند نیز میتوانند با معرفی نامه از دانشکده مربوطه خود در این نیرو استخدام شوند. واجدین شرایط پس از طی دوره کوتاه مدت زبان در نیروی دریایی شاهنشاهی برای مدت یکسال بمنظور گذراندن دوره تعلیمات نظامی به آمریکا اعزام و سپس بدرجه ناوبان دومی مفتخر خواهند شد.

حداکثر سن برای داوطلبین ۲٦ سال میباشد و چنانچه دوره خدمات اجتماعی زنان را طی کرده باشند یکسال‌بحداکثر سن آنان اضافه میشود.

داوطلبان میتوانند همه روزه جز ایام تعطیل تا آخر اردیبهشت ماه سال جاری به پرسنل نیروی دریائی‌شاهنشاهی مدیریت استخدام واقع در خیابان سپهبد زاهدی جنب مسجدالرحمن مراجعه نمایند.

م‌الف ۲۵۵٤

شرکت سهامی خاص پارس متال

استخدام مینماید

۱ـ فوق دیپلم یا دیپلمه شیمی صنعتی و آشنا بامور آزمایشگاهی ۱ نفر

۲ـ دیپلمه ریاضی یا طبیعی (کسانیکه دارای خط خوب باشند ارجحیت دارند) ٤ نفر

۳ـ تراشکار با تجربه و اطلاعات کافی با حداقل ۳ سال سابقه کار ۵ نفر

٤ـ جوشکار با تجربه و اطلاعات کافی با حداقل ۳ سال سابقه کار ۵ نفر

۵ـ مکانیك ماشینهای صنعتی با تجربه و اطلاعات کافی ۳ نفر

٦ـ برقکار با ۳سال‌سابقه کار درتاسیسات برق صنعتی و تحصیلات دیپلم فنی یا بالاتر ۳ نفر

متقاضیان میتوانند همه روزه غیر از ایام تعطیل رسمی و جمعه‌ها به‌کارگزینی کارخانه شرکت سهامی خاص پارس‌متال واقع در جاده مخصوص کرج کیلومتر ۸ جنب ایستگاه شهوند مراجعه فرمایند.

شرکت سهامی خاص پارس متال

شرکت سهامی کارتن کار

برای کار در شهرستان قم اشخاص واجد شرایط زیر را باحقوق مکفی بهمکاری دعوت مینماید:

۱ـ تکنیسین‌برق فارغ‌التحصیل ازهنرستان صنعتی تهران یایکی از هنرستانهای صنعتی‌مجاز با سابقه حداقل پنج‌سال کار در کارخانجات تولیدی.

۲ـ تکنیسین مکانیك فارغ‌التحصیل از هنرستان صنعتی تهران یایکی از هنرستان های صنعتی مجاز با سابقه حداقل پنجسال کار در کارخانجات تولیدی.

۳ـ انباردار فنی با دوسال سابقه کار اداری دیپلم و آشنائی بزبان انگلیسی.

داوطلبین میتوانند همه‌روزه صبح‌وعصر بدفتر شرکت‌واقع‌درتهران خیابان شاهرضا بین کالج‌و پهلوی شماره ۷۷ طبقه ششم مراجعه فرمایند.

شرکت سهامی کارتن کار

برای مدیریت فنی کارخانه کارتن سازی درقم احتیاج به یکنفر مهندس مکانیك با حداقل پنج سال سابقه کار دریکی از کارخانجات تولیدی با حقوق مکفی بهمکاری دعوت مینماید.

داوطلبین میتوانند همه‌روزه صبح و عصر به دفتر شرکت واقع در تهران خیابان شاهرضاباین پهلوی وکالج شماره۷۷ طبقه‌ششم مراجعه‌فرمایند

ماشین نویس

شرکت سولپرس

یکنفر دوشیزه یا بانوی ماشین نویس‌فارسی را برای کار نیمه وقت صبحها، یا تمام وقت با شرایط زیر استخدام میکند:

ـ تسلط کامل بتایپ فارسی، حداقل دوسال سابقه کار، معافیت از خدمت نظام وظیفه، حداکثر سن ۳۰ سال، دارا بودن حداقل دیپلم متوسطه (افرادیکه دارای دیپلم منشی گری باشند و بیکی از زبانهای فرانسه یا انگلیسی آشنائی کافی‌داشته‌باشندحق‌تقدم خواهندداشت)

از واجدین شرایط تقاضا میشود صبحها به نشانی خیابان شاهرضا خیابان فرصت پلاك۹۷ طبقه همکف مراجعه نمایند.

مؤسسه اطلاعات استخدام میکند

موسسه اطلاعات دونفرماشین‌نویس باداشتن تسلط و سرعت دست کافی در ماشین‌نویسی و حداقل یکسال سابقه کار استخدام می نماید داوطلبان می توانند باداره کارگزینی موسسه واقع در میدان سپه اول خیابان خیام ساختمان روزنامه اطلاعات مراجعه نمایند.

برای دعوت از خوانندگان محبوب خودبه‌جشن‌ومیهمانی و قویترین گروه‌های جاز موزیك وبزمی میتوانید با **دفترمشترك‌خوانندگان** تماس بگیرید. آدرس‌ـ خیابان‌تخت جمشید بین‌بهار وروزولت اول کوچه دیده‌بان شماره ٤٦۳ طبقه‌سوم تلفن ۸۳۸۲۳٤

نیازمندیهای اطلاعات

برای دادن آگهی تلفنی باشماره‌های ذیل تماس حاصل فرمائید

تلفنهای: ۳۰۳۷۰۲-۳۱۱۲۱۹-۳۱۱۲۲۵-۳۱۱۲۲۴

استخدام

اشخاص واجد شرایط زیر برای کار تمام‌وقت استخدام میشوند.
افرا دمنتخب درصورت انجام کار های محوله بنحواحسن‌از حقوق و مزایای کاملاشایسته بهره‌مندشده برای تکمیل دوره های تخصصی‌در کارخانه های مادر با خرج شرکت به کشور های‌خارجی اعزام خواهند گردید.

۱ـ قالب‌ساز

متخصص درامر ساخت‌قالب‌ظروف پلاستیکی باتجربه کافی

۲ـ میکانیک

متخصص در امر تعمیر ماشین‌آلات پلاستیکی (تزریقی‌وبادی) باتجربه کافی.

داشتن برك‌انجام خدمت‌نظام‌وظیفه یا معافی ضروری است.
لطفا از ساعت ۸ صبح الی ۷بعدازظهر به‌آدرس دوپار جاده‌مخصوص‌کرج کیلومتر ۲۲ روبروی کارخانه ژیان مراجعه نمایند.

WANTED FOR AHVAZ AREA

Experienced English/Farsi speaking secretary able to read, write & speak fluent English able to type English 100 words/minute able to take shorthand at 100 words/minute
Contact Irano-Reading & Bates town phone 26661 and 25465
OSCO phone 7712, 7773
Salary negotiable

آگهی استخدام

موسسه کار و تامین اجتماعی‌جهت تکمیل‌کادر خود تعدادی کارمندبرای‌مشاغل زیر در تهران استخدام میکند:
۱ـ کارشناس پژوهشی باحداقل‌لیسانس دررشته های حقوق،اقتصاد وعلوم اجتماعی‌و تسلط کامل‌بیکی ازز بانهای‌خارجی(فرانسه، ، انگلیسی ، آلمانی) و دو سال سابقه کار.
دارندگان تحصیلات بالاترحق تقدم خواهند داشت) دو نفر
۲ـ ماشین‌نویس فارسی‌ولاتین با حداقل دیپلم و دو سال سابقه کار یك نفر
۳ـحسابدار باحداقل‌دیپلم‌وپنج سال سابقه کار یك نفر
داوطلبان میتوانند تاآخرروز پانزدهم خرداد ماه۳۵ درساعات اداری بموسسه کار و تامین اجتماعی در خیابان آیزنهاورمقابل کاخ‌وزارت کاروامور اجتماعی شماره۴۵۸ مراجعه‌نمایند

موسسه کار و تامین اجتماعی

شرکت ایرتویا استخدام مینماید

یکنفر خانم تلفنچی تحصیلات حدود دیپلم
یکنفر انباردار لوازم‌یدکی تحصیلات‌حدود سیکل
به خیابان بهارجنوبی شماره ۵۳ساختمان‌تویوتا اداره کارگزینی مراجعه‌فرمائیدتلفن۶ و۷۵۲۹۰۳ و ۷۶۷۰۸۱

آگهی استخدام

بچند نفر چرخکار ورزیده با حقوق عالی نیازمندیم از ساعت ۸ صبح الی۶بعد از ظهر با تلفن ۸۳۹۵۰۲ تماس بگیرید.

شرکت تولیدی اف ـ ام
استخدام‌میکند

۱ـ کارگر آهنگر درجه ۲و۱
۲ـ اطاق‌ساز درجه ۲و۳
۳ـ کارگر قسمت فایبرگلاس
متقاضیان میتوانند همه‌روزه به کیلومتر ۱۶ جاده مخصوص کرج روبروی پمپ‌بنزین ـخیابان اعلم‌ـ کارخانه اف‌ـام مراجعه فرمایند.

استخدام کارگر

شرکت ایران و فرانسه به تعدادی کارگر چرخکار زن یا مرد و تعدادی کارگر برقکار صنعتی با ۳ سال سابقه نیازمند است.
۱ـ حقوق و مزایای عالی.
۲ـ پاداش ماهیانه.
۳ـ سود ویژه سالیانه.
۴ـ یک وعده غذای گرم.
۵ـ سرویس ایاب و ذهاب مجانی.
۶ـ برخورداری از بیمه کامل درمانی و بازنشستگی.
۷ـ امکان خرید از شرکت تعاونی مصرف با قیمت ارزان.
متقاضیان میتوانند همه‌روزه بغیراز ایام‌تعطیل ازساعت ۸صبح تا ۴ بعدازظهر به کارگزینی شرکت ایران وفرانسه‌واقع‌درکیلومتر۲۴ جاده مخصوص کرج‌پشت‌کارخانه‌بلا مراجعه‌نمایند.ویابه کارگزینی شرکت کفش‌جم‌جنب کارخانه بلا مراجعه نمایند.

استخدام کارگر

شرکت کفش جم به تعدادی‌کارگر ساده زن و مرد نیازمند است
۱ـ حقوق و مزایای عالی.
۲ـ پاداش ماهیانه.
۳ـ سود ویژه سالیانه.
۴ـ یک وعده غذای گرم
۵ـ سرویس ایاب و ذهاب مجانی.
۶ـ برخورداری از بیمه کامل درمانی وبازنشستگی.
۷ ـ امکان خرید از شرکت تعاونی و مصرف با قیمت ارزان
متقاضیان می توانند همه روزه بغیر از یم تعطیل از ساعت ۶ صبح الی ۴ بعد ازظهر به کارگزینی شرکت واقع در کیلو متر ۲۴ جاده مخصوص کرج کارخانه کفش جم مراجعه نمایند.

کارگرساده

باحقوق خوب و برخورداری از بیمه کامل درمانی و بازنشستگی ، تسهیلات خرید از شرکت تعاونی مصرف ، برخورداری از سودویژه بمبلغ قابل ملاحظه استفاده از غذای مناسب و ارزان . استفاده از سرویس ایاب و ذهاب.
متقاضیان میتوانند به شرکت رنگسازی دیروپ کیلو متر ۲۰ جاده مخصوص کرج مراجعه نمایند.

استخدام‌فوری

۱ـمهندس‌راه‌وساختمان

برای ریاست کارگاه راه سازی در استان زنجان

۲ـنقشه‌کش‌باتجربه ساختمانی

مورد نیاز است تلفن ۸۴۴۹۸۵

بانك بازرگانی ایران
استخدام میکند

بانك بازرگانی ایران تعدادی کارمند دیپلمه برای‌شغل کارمندی،تحویلداری استخدام‌مینماید.
داوطلبان که‌حداکثر ۲۵سال سن و دارای‌برك خاتمه خدمت‌ـ معافیت غیرپزشکی می‌باشند و میتوانند به‌بانك‌تضمین‌بسپارند به‌اداره‌کارگزینی این بانك درساختمان شعبه بازارواقع درچهارراه گلوبندك طبقه پنجم مراجعه نمایند.

بانك بازرگانی ایران

شرکت ساختمانی

به‌یك راننده بیل‌هیدرولیك احتیاج دارد امیرآبادشمالی شماره (۵۷۵) تلفن ۶۵۹۶۴۸

آگهی استخدام

شرکت ایران سنکرون

افراد زیر را باحقوق و مزایای کافی استخدام می‌نماید:
۱ـ سیمکش تابلوهای برق ۵نفر
۲ـ کارگر ورقکار ۲ نفر
۳ـ کارگر نقاش پیستوله‌کار ۲نفر
۴ـ تلفنچی یکنفر درصورت دانستن فن ماشین‌نویسی حق‌تقدم دارد.
۵ـ مستخدم ۲نفر
۶ـ کمك انباردار
نشانی اداره مرکزی: خیابان آریامهر جنب حزب رستاخیز پلاك ۱۶۹

شرکت‌جیف‌ایران

یکنفر سکرتر آشنا به‌زبان آلمانی وانگلیسی که تایپ فارسی ولاتین بداند تمام وقت نیازمند است.
تلفن ۸۳۲۹۰۹ و ۸۲۷۶۹۷

یك گروه صنعتی افراد زیر را جهت تکمیل کادر خود استخدام میکند

۱ـ صندوق‌دار بانو یا دوشیزه باتحصیلات حدود سیکل چند نفر
۲ـ راننده پایه دوچندنفر
متقاضیانی که دارای موانع استخدمی‌نباشند میتوانند همه‌روزه بین ساعات ۸الی ۱۷باتلفنهای ۴ـ۶۵۵۹۱۳ تماس حاصل فرمایند.

شرکت‌سهامی ترانلواکسپرس

دو نفر را که وارد به امور اداری حمل‌و نقل بین‌المللی ودارای سابقه‌خدمت دراین‌رشته‌باشند و بتوانند از عهده سرپرستی قسمتهای کامیون‌ـ کنتینر و قطار برآمده و بزبان انگلیسی نیزآشنا باشند به‌همکاری دعوت مینماید.
واجدین شرایط به خیابان بهار اول خیابان نامجو پلاك۶ طبقه دوم مراجعه نمایند.

بانك‌ایران‌وانگلیس

بتعدادی کارمند دیپلمه و ماشین‌نویس فارسی و لاتین و اپراتور تلکس نیازمند است داوطلبین میتوانند شخصا به اداره مرکزی بانك ایران و انگلیس واقع در خیابان سعدی جنوبی مراجعه کنند

گروه‌صنعتی بهشهر

افراد ذیل را استخدام مینماید
۱ـ مهندس محاسب اسکلتهای فلزی
۲ـ نقشه‌کش اسکلتهای فلزی
۳ـ منشی‌مسلط‌به‌زبان‌انگلیسی و تایپ فارسی و لاتین.
شرایط کلی:
الف: دارابودن برك خاتمه‌خدمت یا معافیت دائم.
ب: حداکثر سن ۳۵ سال
واجدین شرایط به نشانی‌خیابان سپهبدزاهدی. شماره ۷۰ امور کارمندان مراجعه نمایند.

تعمیرگاه بزرگ کامیون تهران

«شرکت سهامی خاص»

آگهی استخدام

۱ـ کارمند فنی در حدود دیپلم با اطلاعات کافی در کامیونهای بنز ۲ نفر
۲ـ راننده پایه یك جهت آزمایش خود رو های تعمیری ۲ نفر
۳ـ صافکار درجه یك‌وسه۳ نفر
۴ـ نقاش درجه یك و سه۳ نفر
۵ـ مکانیك درجه یك باسابقه کار در کامیونهای بنز ۴ نفر
۶ـکارآموزمکانیك۱۰نفر ۷ـ مونتاژ کارکامیون ۴ نفر
۸ـ کارگر قرار دادی (آهنگر شاسی) با حقوق خوب و کرایه رفت و آمده نفر
۹ـ آبدارچی ۲ نفر
داوطلبینی که دفترچه پایان خدمت و یامعافیت غیر پزشکی و معلومات پیکار داشته باشند میتوانند همه روزه‌غیراز روز های پنجشنبه وجمعه‌ازساعت ۱۳ الی ۱۵ به آدرس شرکت در جاده قدیم کرج ۲ کیلو متر بالاتر از شیر پاستوریزه مراجعه نمایند تلفن ۹۵۴۰۷۶

قابل‌توجه دوشیزگان‌جویای کار

بااستخدام فوری در کارخانجات پارس الکتریك (شرکت سهامی‌عام) جهت مونتاژ رادیو و تلویزیون و با استفاده از امکانات و مزایای زیر آینده خود را تضمین نمائید.
۱ـ امکان ادامه تحصیل درحین کار.
۲ـ حقوق‌خوب‌باسودویژه مناسب همراه با پیشرفت سریع حقوقی و کاری.
۳ـ استفاده از بیمه (بیمه‌درمانی ، بیمه حوادث ، بیمه بازنشستگی).
۴ـ استفاده از تعاونی‌مصرف (خرید خوار بار و لوازم منزل)
۵ـ استفاده از تعاونی‌اعتبار (دریافت وام)
۶ـ استفاده از غذای‌گرم‌و ارزان قیمت.
۷ـاستفاده‌ازسرویس‌ایاب‌و ذهاب رایگان (درمناطق مورد نظر)
برای کسب‌اطلاع‌بیشتر واستخدام به کارگزینی کارخانجات پارس الکتریك واقع در خیابان آیزنهاور ایستگاه شاوب لورنس شماره ۵۶۳ مراجعه فرمائید.

آگهی استخدام

سازمان‌آب منطقه‌ای جنوب شرقی بمنظور تکمیل کادر پرسنلی خود جهت خدمت در استان سیستان و بلوچستان افراد زیررا از طریق مصاحبه استخدام میکند.
۱ـ مهندس راه و ساختمان ۳ نفر
۲ـ مهندس کشاورزی و آبیاری ۳ نفر
۳ـ لیسانس اقتصاد ـ بازرگانی ۱ نفر
۴ـ فوق دیپلم آبشناسی ۳ نفر
۵ـ دیپلم در رشته‌های فنی هنرستان ۵ نفر
۶ـ دیپلمه رشته‌های ریاضی ـ طبیعی و بازرگانی ۵ نفر
داوطلبان میتوانند بادر دست داشتن فتوکپی آخرین مدرك تحصیلی. دفترچه پایان خدمت وظیفه یا معافیت دائم .شناسنامه عکس‌دار و دوقطعه عکس ۴ × ۶همه روزه باستثنای روزهای تعطیل تا پایان وقت اداری روز ۲۰ر۳ر۲۵۳۵ بدفتر مرکزی سازمان در زاهدان یا دفتر نمایندگی این‌سازمان‌در تهران بنشانی خیابان میکده ساختمان امیرکبیر طبقه دوم مراجعه و ضمن تنظیم‌پرسنامه اطلاعات لازم‌راکسب نمایند.

اسماعیل صوفی
مدیرعامل سازمان آب منطقه‌ای جنوب شرقی

آگهی خرید خدمت ماشین‌نویس فارسی

ژاندارمری کشور بخدمات‌تعدادی ماشین نویس فارسی درجه یك مردیا زن که حداقل دارای مدرك تحصیلی‌سوم متوسطه بوده و سن آنان از ۱۸ سال تا ۳۵ سال باشد نیازمند است کسانی که دارای‌مدرك‌تحصیلی بالاتر باشندحق‌تقدم‌خواهندداشت‌داوطلبان واجد شرایط با حق‌الزحمه مکفی در ادارات تابعه ژاندارمری کشور(در مرکز) اشتغال بکار خواهند نمود.
داوطلبان میتوانند تا تامین‌احتیاجات‌همه روزه باستثنای روز های جمعه‌و ایام تعطیل در ساعات اداری با در دست داشتن مدارك مشروحه زیر به نشانی تهران ـ میدان ۲۴ اسفند ستادژاندارمری‌کشوردایره‌کارگزینی غیر نظامیان آجودانی مراجعه‌نمایند. ۱ـ عکس ۴ × ۶ـ۳ قطعه
۲ـ فتوکپی شناسنامه عکس‌دار ۴برك۳ـ فتوکپی مدرك تحصیلی ۱برك
۴ـ فتوکپی برك معافی یا خاتمه‌خدمت (در صورت مشمول بودن)
م‌الف ۵۶۳۲ ۱ـ۵

ژاندارمری کشور

نیازمندیهای اطلاعات

برای دادن آگهی تلفنی باشماره‌های ذیل تماس حاصل فرمائید
تلفنهای: ۳۱۲۴۱۳-۳۱۱۲۲۷

نزلیناتودکوراسیون
سان فلور
موکت ـ پارکت کاغذ دیواری پرده کرکره ـ پرده پارچه‌بقیمت تجارتی سریع
نقد و اقساط
۷۵۹۲۱۶ ـ ۷۶۵۶۹۴

انواع کاغذ دیواری پردمکرکره موکت را دراسرع وقت نقد و اقساط طولانی ازشرکت‌کالیران بخواهید تلفن۳۱۰۷۷۲ سفارش تلفنی پذیرفته میشود.

موکت ایرانی و خارجی خیابان‌دانشگاه۶۶۱۵۲۴

تزئیناتی پاتوك
کلیه‌کارهای تزئیناتی‌در۲۴ساعت تلفن‌های ۶۴۹۰۹۳ و ۶۴۷۹۵۸

تزئینات پیمان
انجام کلیه امور تزئینات
۹۷۱۸۱۵ ـ ۹۴۰۳۰۸

تزئینات ، نقاشی و تعمیرات ساختمان فوری انجام میشود تلفن ۸۵۷۵۴۹

۳تومان
کفپوش ـ کرکره و موکت پاروزی۳ تومان کاغذ دیواری
ساناز
۹۲۳۹۲۰

(تزئینات شادی)
انواع‌موکتهای خارجی کاغذ دیواری پرده کرکره آمریکائی‌و کف پوش و دوخت‌و نصب پرده پارچه‌ای‌در اسرع‌وقت بامناسب ترین قیمت در اختیار شماقرار میدهد تلفن ۷۹۵۱۲۰
۱ـ۲

برای ساختمان شما
پاکتان
انجام کلیه امور نظافتی نقاشی و دکوراسیون ساختمان ۸۳۸۱۷۲ و ۸۲۴۵۸۱

آسفالت وعایق
شمیران ـ قلهك ـ تلفن
۲۶۱۳۲۷
شرکت نشتبری
۲۷۷۹۹۲
۲۷۷۹۹۳

چکه سقف
ایزولاسیون پشتبام درمیا۷لایه بدون کندن عایق قبلی باتضمین ۷۵۰۶۳۴

تهیه جواز مجتمع‌های‌مسکونی‌و شهرك واقع دربین دوحدوده تهران ۶۴۶۵۱۳

شرکت ساختمانی ساتردی
تزئینات ، مقاطعه کاری و نو سازی ساختمان تلفن ۷۵۳۳۹۰ ۱ـ۲۰

قاسمی‌تولید کننده‌شن‌و ماسه آجر ۵۶۰۶۶۵

اسفالتکاری
ارزان تلفن ۶۴۷۱۴۳

شرکت ساختمانی‌نسکا
طرح و نظارت و محاسبات ۵ الی۸ بعداز ظهر
۹۳۹۷۳۹ ـ ۹۳۰۸۶۳

خاکبرداری
توسط لودر بلدوزر فوری ۳۵۹۲۰۰

نقاشی ، آسفالت با تضمین ۸۹۵۷۳۲

آماده‌هرگونه خاکبرداری وخاك‌ریزی تهران‌وحومه ۶۶۵۷۵۶

اسفالتکاری
شرکت آسیا ۹۲۱۵۵۲

ساختمان شهلا
طراحی‌و نقشه‌برداری و مقاطعه کاری ساختمان ۶۴۸۶۷۱

خاکبرداری
تلفن ۸۵۴۵۶۶

رابیتز
فروش و نصب سقفهای کاذب تلفنهای ۸۱ـ۷۶۱۲۸۰

نصب داربست
فردوس ۷۳۰۷۹۰
۷۳۳۵۴۲

نقاشی ساختمان شرکت آسیا ۹۲۱۵۵۲

سمپاشی آناهیتا ۷۳۵۳۰۷

سیم کشی ساختمان‌شما تلفن ۷۶۷۱۴۱

شستشوی‌مبل وفرش
آر.یو R.U.English service
انگلیش‌سرویس
خشکشوئی.موکت فرش.مبلمان.پرده وتشك‌اتومبیل‌درمحل
۸۴۳۸۴۵

پاکتان
شستشوی فرش موکت در محل تلفن ۸۲۴۵۸۱

دوراکلین‌سرویس‌آمریکا تلفن های رزرو وقت ۸۴۵۶۸۳ ـ ۸۴۸۳۹۶ ـ ۹۴۸۳۹۵

قالیشوئی‌ری(طهمورثی) ۵۹۶۹۷

قالیشوئی
شربت‌اوغلی
۵۲۳۲۰۳-۹۲۶۱۸۹

آناهیتاسرویس‌بزرگترین خشکشوئی‌مبلمان‌فرش‌موکت‌پرده
۷۳۵۳۰۷
خشکشوئی مبلمان
موکت پرده ۳۰۱۳۲۵

پیام کلین
پیام‌آور پاکی و لطافت
خشکشوئی مبلمان ، موکت ، پرده، فرش‌داخل اتومبیل درمحل تلفنهای ۸۵۳۰۳۱ ـ ۸۵۳۰۳۲

کارخانه قالیشوئی بیوك تلفن های ۵۵۱۳۶۰ و ۹۷۷۱۱۸

کارخانه قالیشوئی‌اطلس تلفن ۹۵۲۰۴۶ و ۹۷۵۴۳۰

کلین‌سرویس‌مهر
اولین موسسه خشکشوئی مبلمان فرش موکت بادستگاه تلفن ۹۵۲۰۴۶

قالیشوئی رضوان ۳۵۲۶۸۷

کارخانه قالیشوئی
زمرد ۶۶۳۸۰۳

ایران نظیف
خشکشوئی مبلمان ، فرش‌وموکت باکادر ورزیده درخدمت‌بهداشت منزل و کار شما
تلفن ۸۴۴۴۰۶ و ۸۴۵۵۶۴

تعمیر تلویزیون
تلویزیون شما فوری در منزل تعمیر میشود ۲۷۴۷۷۰

تعمیرگاه مجاز تلویزیون شاوبلورنس، بلر ، فیلیپس آر.تی.آی ۳۳۸۱۱۳

تعمیر انواع تلویزیون ۹۵۵۷۰۲

تعمیروسرویس‌شوفاژ
شرکت سارتر
نصب و سرویس شوفاژ وتهویه‌مطبوع باتکنیك و شرایط بهتر ۳۹۲۵۸۵

شرکت تنابل
نصب‌وراه‌اندازی ـ سرویس ونگهداری شوفاژ ـ تهویه مطبوع چیلر ـ کندانسینگ‌یونیت ـ پکنج ـ یونیت برق و تابلوهای فرمان .
تلفن ۸۴۱۶۳۶

نصب و سرویس شوفاژ تهویه ـ کولر وکانال ۸۹۱۷۴۸ـ۸۹۴۱۵۱

نصب و تعمیر شوفاژ و کولر
۷۹۶۱۰۳
نصب شوفاژ گازسوز ۷۵۸۶۷۹

فرانس شوفاژ
نصب و تعمیرات شوفاژ و کولر عباس آبادنظامی تلفن۸۴۱۱۲۵و۸۵۲۵۶۸

نصب و سرویس شوفاژ و کولر
۸۵۹۶۴۸
نصب نگهداری تعمیرات شوفاژ تهویه با شرایط بهتر شرکت روفتاپ ۸۵۸۰۱۹

تعمیروسرویس‌یخچال
تعمیرگاه‌یخچال فریجیدر اثاث یدکی موجود ۸۴۸۷۵۶

تکنیك کار سرویس
تعمیرانواع یخچال‌وکولراتومبیل
تلفن ۹۵۱۷۳۵

الکتروشرق
تعمیرگاه انواع یخچال تلفن :
۷۳۰۰۶۷ و ۷۳۹۲۸۵

تعمیرگاه یخچال سید حسین تعمیر هرنوع یخچال ، ماشین ـ لباسشوئی و آبگرمکن ۲۴۲۴۳۸

سازمان فنی ساماکو
تعمیرات همه نوع یخچال و کلیه دستگاههای سردکننده و تعمیرات کولر ، لباسشوئی ، شوفاژ ولوله‌بازکنی فاضل‌آب
تلفن ۷۶۰۶۲۷

تعمیروسرویس‌لوازم‌منزل
کولر
سازمان فنی ۱۱۰
سرویس کولر ، تعویض پوشال ، کانال‌کشی ، نصب کولر تلفن :
۷۶۰۹۹۳
۷۶۵۸۹۴

تعمیر و سرویس کولر ۶۳۸۰۴۷

سرویس ونصب کولر تلفن
۹۳۶۵۴۴

سرویس کولر
پوشال‌فوری ۳۰۱۳۲۵

کولرفوری
۷۳۰۰۶۷ و ۷۳۹۲۸۵

سرویس آبگرمکن فوری ۶۳۸۰۴۷

نصب و سرویس کولر تعویض‌پوشال ۷۵۵۷۰۹

تعمیر اجاق گاز ۶۴۱۲۵۵

سرویس کولر تلفن ۶۳۶۳۷۹

تعمیر آبگرمکن گازی ۶۴۱۲۵۵

کولر سرویس
۹۳۲۹۰۱
نصب و سرویس کولر
شمیرانات
۲۷۷۲۸۶

راهنمای سرویس
ارین
درسراسرکشور
۹۶۲۰۴۵
ازساعت ۷ صبح تا ۷ بعدازظهر

کارگاه فنی نادر
تعمیر و سرویس هرنوع کولر و کانال کشی ـ ساختمان تلفن ۳۵۷۱۴۲

موسسه کیان
نصب وسرویس کولر فوری ـ ۷۹۶۶۰۰

الکترو پطروسیان
سرویس کولر تلفن ۷۵۸۲۵۲
۱ـ۲

سرویس و نصب کولر ۶۴۷۱۴۳ ـ ۹۲۱۵۵۲

تعمیر چیلر، سرویس و نگهداری شرکت لینتکو ۷۵۸۶۷۹

لوله کشی گاز
تهیه نقشه ولوله‌کشی گاز منازل باتائید شرکت ملی گاز تلفن ـ ۶۳۸۰۵۷

لوله کشی گاز با تائید شرکت ملی گاز شرکت
پلامینك تکنیك
تلفن ۶۴۰۷۶۶

لوله کشی گاز منازل با تائید شرکت ملی گاز شرکت مکرول ـ ۸۲۲۷۸۸

شرکت سارتر طراح و مجری پروژه های گاز ـ رسانی ۳۹۲۵۸۵

لوله‌کشی گاز باتائید شرکت‌ملی گاز آتی‌پی ۸۹۱۷۴۸ و۸۹۴۱۵۱

لوله کشی‌گاز منازل
زیرنظر متخصص از فرانسه با تائید شرکت ملی گاز شرکت جنرال ایما
تلفن ۹۲۳۳۲۳

لوله‌کشی گاز خانگی ، تجارتی‌و صنعتی باتائید شرکت ملی گاز تهران‌گاز ۵۵۱۵۷۵

خدمات مهندسی‌گاز
۶۶۵۵۹۰

لوله‌کشی گاز با تائید شرکت گاز ، بیمتال ۸۴۴۲۴۹

شرکت تنگستان
محاسبه تهیه نقشه و لوله‌کشی گاز طبق استانداردو تائیدشرکت ملی گاز
تلفن ۸۳۴۸۳۴
۱ـ۲

لوله‌کشی گاز
باتایید شرکت ملی گاز شرکت ان.کی.تکنیك
تلفن ۸۵۳۹۹۴

لوله بازکنی
لوله‌بازکنی‌ولوله‌کشی مقدم ۹۲۵۳۷۴

لوله بازکنی فقط ۲۵ تومان فوری یکساعته ۷۶۵۲۴۴

لوله بازکنی روزولت
۳۶۰۴۳۹

لوله بازکنی فوری
۹۲۹۳۲۰

لوله‌بازکنی‌ولوله‌کشی
دروان‌دولت ۸۲۷۴۰۸
در کرج تلفن ۵۷۴۸

امداد سرویس
لوله کشی لوله بازکنی تشخیص محل ترکیدگی لوله۶۲۸۰۴۷و۹۳۶۲۴۱

لوله بازکنی فوری سعدی ۳۵۵۴۷۳

لوله بازکنی
تلفن ۸۵۹۶۴۸

لوله بازکنی فوری
۹۲۱۵۵۲

لوله بازکنی یکساعته
۹۲۴۳۸۰

لوله بازکنی و لوله‌کشی روزولت۶۴۷۱۴۳

تخلیه‌چاه
تخلیه چاه
لوله‌بازکنی متری۱۰ تومان ۶۶۷۹۱۳ـ۵۳۷۸۸۵

تخلیه‌چاه
ارزان فوری ۹۲۳۳۵۹
۹۳۲۸۷۰

تخلیه چاه امداد سرویس
۶۲۸۰۴۷
۹۳۶۲۴۱

تخلیه‌چاه
۹۲۹۳۲۰

تخلیه چاه و فاضلاب ـ ارزان ـ فوری
تخلیه توالت
تلفن : ۵۵۰۵۵۶

تخلیه چاه
تعمیرچاه ولوله‌بازکنی فوری‌هما ۵۴۶۴۱۶

آگهیهای متفرقه
ترجمه ارزان کارنامه
واوراق رسمی‌وغیر رسمی در اسرع وقت‌شاه‌آبادمقابل سینما حافظ ۳۱۷۱۳۵

دار بست فلزی رویال استاج فروش انواع بست و داربست ۸۵۶۲۵۴
آ ـ ۷۲۱۴

کرکره‌چوبی
میشلر MISCHLER
سرما ، گرما و توزاز کرکره چوبی میشلر عبورنمیکند
پارکت BW
نمایشگاه : شاهرضا کوچه قنبری
۸۲۹۳۹۰-۸۲۴۳۰۷
۸۲۴۸۷۰-۸۲۹۵۹۶

حروفچینی
حروفچینی فارسی و لاتین با ماشینهای آی‌بی‌ام ماشین نویسی ربانی‌شاه آبادمقابل سینما حافظ

قایق بادی پلاستیکی ، با ظرفیت ۴ نفر ، فرمان از جلو ، فرمان گازی ، تعویض دنده با فرمان از دور ، موتور نصب شده در خارج قایق ، با قدرت ۲۸ اسب تیپ «اوین‌رود» مناسب برای اسکی بر ـ روی آب ، با یدك کش‌و قلاب‌یدك‌کش،دروضعیت کاملاخوب،بندرت‌استفاده شده از طریق مزایده بفروش میرسد .
نشانی : خیابان یخچال خیابان حکمت ، خیابان مشایخی شماره ۴ تلفن ۲۶۶۲۳۰

برای طرح نقشه و اجرای ساختمان از ساعت ۴ تا۷بعداز ظهر به
تلفن ۸۲۲۳۲۳
مراجعه فرمائید .
۱ـ۵ آ ـ ۴۲۵۵

فروش آسیاب رنگسازی
یکدستگاه آسیاب دو ـ غلطکی رنگسازی‌بفروش میرسد طالبین با تلفن ۸۹۵۱۲۳ تماس‌بگیرند.

گمشده
چک شماره ۹۲۴۵۱۷ سر رسید ۹ر۳ر۲۵۳۵ به حواله کردحاج علی همایون فال عهده حساب جاری شماره ۲۷۱ بانک سپه شعبه میدان محمدیه مفقود گردیده ازدرجه اعتبار ساقط است .

شش برگ چک بشماره های : ۳۸۶۸۸۱ الی ۸۶ از حساب آقای عبدالحسین‌اخوان مربوط به بانک سپه شعبه همدان در وجه حامل مبلغ هر فقره چک ۵۵۰۰ ریال میباشد مفقود شده از درجه اعتبار ساقط است.
اسماعیل صفار ورکیانی
آ ـ ۴۲۸۷

مفقود شده
دسته چك حسابجاری شماره ۶۷۹۶۵ بانك‌ملی ایران شعبه مرکزی بنام شرکت سهامی (خاص) بودوا ایران از شماره ۲۵۱۰۳۱ الی۲۵۱۰۵۰ مفقود گردیده است‌بدین وسیله اعلان میگردد چك های مذکوراز درجه‌اعتبار ساقط است یابندگان با تلفن۳۹۲۰۴۳و۳۰۵۱۱۰ اطلاع داده مژدگانی دریافت دارند

تعداد ۴۸ برگ چک سفید بانک صادرات‌شعبه ۱۱۳۸ جاری۶۵۶ از شماره ۲۸۸۶۰۳ تا شماره ۲۸۸۶۵۰ بنام علی‌اکبر داودیان ویک قطعه چک پنج هزار تومانی‌به‌شماره ۲۸۷۷۴۱ تاریخ ۲۷ر۳ر۳۵ مفقود گردیده از درجه اعتبار ساقط می باشد.
دسته قبض از شماره ۳۴۳۰۱تا ۳۴۴۰۰ از خشک شوئی راما سرقت شده‌از درجه اعتبارساقط است.
آ ـ ۸۷۱۲

قابل توجه پزشکان
گاز بیهوشی از کشور امریکا آزمایش شده همیشه آماده تحویل تلفن ۵۴۱۸۶۰ مفید

به پاریس میروید ؟
هتل پالمون بامدیریت ایرانی ودر فاصله کوتاهی ازمراکز بزرگ پاریس بشما خوش آمد میگوید برای رزرو جا بزبان فارسی به آدرس زیر مکاتبه کنید تلفن پاریس ۸۷۸۴۸۲
HOTEL PALMON
30, Rue deMaubeuge, HOTEL PALMON75009 Paris

مقاطعه کاری ساختمان‌طرح و تهیه‌نقشه محاسبات‌ـ نظارت و دکوراسیون تلفن ۹۳۸۱۳۸ .

آگهی مزایده شماره ۱
شرکت‌نفت ایران پان‌آمریکن یك‌فروندکشتی کار موسوم به «ناز» که طول آن۹۴ پا و اکنون در اسکله جزیره خارك‌میباشد در وضع وکیفیت فعلی و محل کنونی از طریق مزایده بفروش می رساند . علاقمندان میتوانند جهت اطلاع از مشخصات کشتی و دریافت شرایط مزایده در ساعات اداری به اداره مرکزی شرکت در تهران خیابان حافظ، نبش ثریا، پلاك ۵۸۳،اطاق‌شماره ۳۰۵ و یا دفتر نمایندگی شرکت در آبادان‌واقع در کنار حفاربریم، مراجعه نمایند .
آخرین روز قبول دریافت پیشنهاد ها نهم‌تیر ۲۵۳۵ ساعت ده خواهد بود .

انجام کلیه کارهای نقشه‌برداری
تلفن ۶۸۷۱۲۹

آگهی دعوت بمجمع عمومی عادی
ازکلیه صاحبان سهام‌شرکت سهامی خاص مهندسین مشاور مدام دعوت میشود برای‌تشکیل مجمع‌عمومی عادی درساعت ۴ بعدازظهر روز شنبه بیست‌ودوم خردادماه ۲۵۳۵ در محل‌شرکت واقع درتهران‌ـ خیابان سهیل‌ـ خیابان دی ـ شماره ۶۱ حضور بهمرسانند :
دستور جلسه :
۱ـ استماع ورسیدگی به‌گزارش هیئت‌مدیره‌و بازرس شرکت در مورد حسابها تا پایان سال ۱۳۵۴
۲ـ رسیدگی و تصویب ترازنامه سال ۱۳۵۴
۳ـ انتخاب هیئت‌مدیره
۴ـ انتخاب بازرس اصلی و عضو علی‌البدل بازرسی
۵ـ تعیین دارندگان حق امضاء شرکت
۶ـ تعیین روزنامه‌جهت‌نشر آگهی‌های‌مربوط به شرکت
هیئت‌مدیره شرکت سهامی خاص مهندسین مشاور مدام

مهندس آرشیتکت ومحاسب
آماده تهیه نقشه های ساختمانی تلفن ۶۶۴۳۱۸

آگهی‌مزایده
شرکت سهامی عام کارخانجات صنعتی ایران‌ناسیونال
تعداد ۴۳۳ بسته ورق‌آهن مخصوص پرسکاری به ضخامتهای از ۰ر۸۰ تا ۲ر۵۰ میلیمتر راکه از استاندارد مصرف‌تولید خارج‌شده‌است از طریق مزایده بفروش میرساند .
داوطلبان خرید میتوانند تا پایان روزیکشنبه شانزدهم خردادماه جاری برای کسب اطلاع از چگونگی و بازدیدورقهای‌مورد مزایده و دریافت برك شرایط شرکت درآن همه روزه باستثنای ایام تعطیل‌ازساعت۸تا ۱۲ واز ۱۳ تا۱۵ به اداره فروش ضایعات این شرکت واقع درکیلومتر ۱۸ جاده مخصوص کرج مراجعه فرمایند .

شرکت‌صنعتی سانتوما سهامی خاص
پیشرو و مروج ایجاد سردخانه‌های صنعتی برای نگهداری گوشت میوه سبزیجات ولبنیات
دفتر مرکزی ایرانشهر جنوبی
شماره ۲۷ تهران
تلفن ۸۳۰۴۸۸ـ ۸۳۵۸۲۴

در های آیشسفلد آلمان
باو بدون چهارچوب با قفل و لولا و رنك بعداز اتمام کاغذ دیواری یا رنك اطاق‌ها آماده نصب می‌باشد .
طالبین برای خرید یاسفارش به‌تلفن دفتر ۵۲۰۶۵۱ و ۵۲۶۳۳۷ و ۲۹۱۹۰۱ برای بازدید نمایشگاه ـ از ساعت ۴تا ۶ بعدازظهر خیابان پهلوی خیابان ظفرغربی پلاك ۱۱صندوق پستی تجریش ۳۳ر۳۷۶

شرکت سهامی خاص ایران کنتی‌مار به اطلاع می‌رساند از تاریخ ۲۵ آوریل ۱۹۷۶ نمایندگی انحصاری کارخانجات وست‌ماك آمریکا را بعهده گرفتم جهت ماشین‌آلات مختلف ساختمانی بشرح زیر.
۱ـ فنیشر اسفالت وست‌ماك
۲ـ کامیونهای وست‌ماك ۱۳ الی۵۰ تنی‌جهت حمل سنك وآجر
۳ـ جرثقیل وست‌ماك ۵ الی۱۰۰ تنی
۴ـ ژنراتور های دیزلی و برقی
خواهشمند است جهت کسب اطلاع بیشتر با آقای علامیر با شماره‌های ۸۲۴۱۲۵و۸۲۷۲۵۴ تماس حاصل فرمائید .

آگهی دعوت مجمع‌عمومی عادی شرکت‌سهامی خاص درخشان تهران مجمع‌عمومی عادی شرکت طبق‌ماده ۱۶ اساسنامه در تاریخ یکشنبه ۳۰ر۳ر۳۵ ساعت ۲ بعدازظهر در محل شرکت واقع در تهران خیابان شاهرضا نبش خیابان خارك ساختمان ۱۱۱ تشکیل میشود از بانوان و آقایان صاحبان سهام‌درخواست میشود در ساعت مقرر درجلسه‌حضور بهم‌رسانید
دستور جلسه :
۱ـ گزارش عملیات سالیانه هیئت‌مدیره
۲ـ رسیدگی وتصویب ترازنامه سال ۱۳۵۴
۳ـ انتخاب هیئت‌مدیره
۴ـ مذاکره و تبادل‌نظر دربرنامه وخط مشی آتی شرکت
۵ـ انتخاب‌یکنفر بازرس اصلی‌و یکنفربازرس علی‌البدل
شرکت سهامی خاص درخشان تهران

تولید و فروش لوازم داربست
تلفن ۹۵۹۲۳۷ شرکت تولیدی اجسام

آگهی دعوت از سهامداران
جلسه مجمع‌عمومی عادی‌سالانه شرکت‌سهامی خاص فارماشیمی درساعت ۴ بعدازظهر روز دوشنبه ۲۴ر۳ر۲۵۳۵ در محل شرکت واقع در کیلومتر ۱۳ جاده کرج تشکیل میگردد از سهامداران تقاضا میشود در روز و ساعت مقرر در جلسه شرکت نمایند .
دستور جلسه
۱ـ استماع گزارش هیئت‌مدیره و بازرس
۲ـ طرح و تصویب ترازنامه و عمل‌کردبیلان سال ۱۳۵۴
۳ـ انتخاب هیئت مدیره
۴ـ انتخاب بازرس اصلی و علی‌البدل
۵ـ شورواتخاذ تصمیمات‌لازم برای سال‌جاری
مدیرعامل شرکت سهامی خاص فارماشیمی

شرکت‌سازه‌های‌فولادی
سازنده انواع سالن‌های کارگاه ـ انبارکارخانه در سراسر ایران تلفن ۶۶۴۳۱۸

تخلیه‌چاه‌فاضلاب
تخلیه چاه فاضلاب و نوالت و سپتك‌تانك و فوسپتیك و حفر چاه با دستگاه موتوری شرکت ایران شوشتر ۲۹۵۵۶ـ ۸۳۰۷۲۲

بیمه‌ایران
دفتر بیمه
جوادگلپایگانی
تلفنی بیمه های آتش‌سوزی ، حوادث ، عمر ، باربری ، شخص ثالث و بدنه اتومبیل را میپذیرد.
نشانی : امیریه چهارراه گمرك مقابل پمپ‌بنزین پلاك ۱۵۳۲
تلفن۵۳۳۱۹۵

انجام کلیه کارهای نقشه‌برداری
تلفن ۷۸۱۴۹۸

قابل‌توجه
مقاطعه کاران راه و ساختمان صاحبان معادن شن و ماسه وبنگاه های فروش ماشین آلات سنگین
۱۰ دستگاه لودر بناتی ۱۹ و۲۲ و۲۵ اس بقدرتهای ۱۳۵ و ۱۸۸ و ۲۵۰ قوه اسب‌موتور فیات و گیربکس و دفرانسیال کلارك سیستم اکسل زد‌اف و سیستم هیدرولیك پارکر دارای کابین ایمنی متمرکز در گمرك غرب و جنوب تهران یکجا یا تك‌تك بفروش میرسد تلفن ۲۳۲۳۶۷ و ۳۴۶۵۸۵

تحویل کلیه‌مصالح‌ولوازم‌ساختمانی پای کار قیمت تثبیت شده ، با دردست داشتن جواز به خیابان فرح جنوبی بالای تخت‌طاوس کوچه باغ شماره ۶۰مراجعه فرمائید. **تلفن اطلاعات ۸۴۲۸۶۲**

در جلسه هیات مشورتی روزنامه اطلاعات در دلیجان مطرح شد :

مردم دلیجان، برای دادخواهی باید «مسافر غریب» باشند!

احداث جاده کمربندی ، ازمیزان حوادث رانندگی دلیجان میکاهد

قسمت دیگر دلیجان را هم روشن کنید!

تشکیل شورای آموزش وپرورش منطقه ای درسازندگی جامعه فرهنگی این منطقه نقشی بسزا خواهد داشت

★ نیازمندیها وخواستهای مردم دلیجان- بویژه مشکلات ناشی از نارسائی های موجود درآموزش وپرورش وشبکه برق این منطقه در جلسه اخیر هیات مشورتی روزنامه اطلاعات درایجان موردبررسی وتبادل نظرقرار گرفت - گزارش مشروح این جلسه پرشور را ، سیدحسام جلالی دبیر هیات وخبرنگار اطلاعات در دلیجان ارسال داشته است که ذیلا بنظر خوانندگان عزیز میرسد :

نارسائی برق منطقه‌ای دلیجان نخستین موضوع موردبحث هیات بود که در این مورد آقای اسفندیار کاظمی -رئیس هیات - به تفصیل سخن گفت و ضمن انتقاد شدید از وضع موجود اظهار داشت :

-بعلت عدم گسترش شبکه و نوسازی کابل های برق منطقه‌ای دلیجان اکثرکوچه ها وقسمت وسیعی ازشهر فاقد روشنائی برق است و گروه کثیری از مردم از برق محروم هستند و هیچ دستگاهی هم تاکنون دررفع این مشکل اقدام نکرده‌است. گواینکه مابارها در جلسات هیات مشورتی حل این مشکل راخواستار شده‌ایم و گفته‌ایم وبازمیگوئیم که حیثیت و آبروی دلیجان که درمسیر شاهراه چند استان بزرگ قراردارد ومرکز عبور ومرور توریستهای داخلی و خارجی است - نباید بخاطر فقدان روشنائی برق قسمتی ازشهربخطر بیفتد - امابازهم توجهی به این امر مهم و ضروری نشده است .

جاده کمربندی

موضوع موردبحث آقای سیدهاشم جلالی بودو اینکه ترافیک سنگین خیابان شاه دلیجا نکه شاهراه تهران - اصفهان رابهم مربوط می سازد ونتیجتا در ۲۴ ساعت شبانه روزصدها وسیله‌نقلیه سنگین از آن عبور می‌کنند بیش از این ، کشش کافی برای جذب وسائط نقلیه ندارد و برهمین اساس هر روز شاهد حوادث تلخ رانندگی است .

آقای‌جلالی حل این‌مشکل را در احداث جاده کمربندی دانست وتائید واقدام دفتر مهندسی استان مرکزی رادر چندسال پیش برای احداث جاده کمربندی مزیدبر علت خواند وگفت :

متاسفانه اقدامات اولیه دفترمهندسی وزارت راه و ترابری برای احداث جاده کمربندی به تهیه نقشه و مطالعات سطحی خلاصه‌شد ونشان به همان‌نشان که‌دیگر نه‌از دفتر مهندسی ونه از وزارت راه صدائی‌برخاست که‌سرانجام‌آیا جاده کمربندی احداث خواهدشد یانه ، تاکنون که خبری نشده و امیدواریم دربوته فراموشی سپرده نشده باشد که مردم سخت چشم براه هستند.

شورای منطقه‌ای

آقای سیداحمد جلالی - عضوجدید هیات مشورتی اطلاعات در دلیجان - به نارسائی های موجود در آموزش وپرورش دلیجان اشاره کرد وتشکیل شورای آموزش و پرورش منطقه‌ای در دلیجان را گامی بزرگ برای رفع این نارسائی ها دانست آقای‌جلالی گفت : اخیرا در ۲۸ منطقه شورای آموزش وپرورش منطقه‌ای تشکیل شده و جا دارد آموزش وپرورش‌این بخش نیز به شورای منطقه‌ای‌تبدیل شودبیگمان این اقدام در سازندگی جامعه فرهنگی منطقه نقشی بسزا وقاطع خواهد داشت .

تاسیس کلانتری و دادگاه

تاسیس کلانتری مورد تقاضای خلیل‌اله محمدی - عضو دیگرهیات- بود. که باتوجه به‌پیشرفت وگسترش روزافزون دلیجان- این‌امر رایک نیاز فوری و مهم دانست .

آقای حاج‌سید رضاجلالی دردنباله‌اظهارات‌آقای‌محمدی ضمن تائید سخنان وی تاسیس دادگاه بخش را نیز امری حیاتی دانست و گفت سالها است که مردم این منطقه ، برای‌دادخواهی باید راهی شهرستان محلات شوند که با توجه به بعد مسافت و مشکلات ناشی از سرگردانی در یک شهر غریب، لزوم تاسیس دادگاه بخش را دراین منطقه بیش از پیش مهم و ضروری می کند . ما بار ها این خواسته بزرگ مردم رادر مراجع ذیصلاحیت و مقامات قضائی مطرح کرده‌ایم اما متاسفانه نتیجه‌ی حاصل نشده است امیدواریم در سال جاری که مصادف با پنجاهمین سال سلطنت دودمان پهلوی است ، این نیاز حیاتی هرچه زودتر جامه عمل بپوشد.

آقای سیداحاد جلالی عضوجدید هیات‌مشورتی اطلاعات در دلیجان

هیولای آهنیی آرامش دلیجان بهم‌زده

بقیه از صفحه ۱۷

«فروش» شهردار ، دراینجا به برنامه‌های دراز مدت و کوتاه مدت شهرداری‌درزمینه های مختلف اشاره‌ای داشت . مبارزه با گرانفروشی ، استخدام افراد جدید برای نظافت شهر ، تثبیت قیمت‌ها بخصوص‌در مورد مصالح ساختمانی‌و توجه به توسعه فضای سبز از کارهائی است که صورت گرفته و مستمرا کنترل و تعقیب می‌شود. بسیاری برنامه‌های دیگر به‌زمان نیازدارد. اگر در این میان از همکاری و مساعدت مردم برخوردار باشیم قول می‌دهم اجرای هیچ برنامه‌ای به عقب نیفتد و تمام کارها بموقع خود انجام شود.

- از دیگر کارهای اجرائی شهرداری بگوئید ؟

- کارهائی که طی‌اینمدت شروع شده و درحال انجام و کوتاه مدت شهرداری در زمینه های مختلف اشاره‌ای داشت . مبارزه با گرانفروشی ، استخدام افراد جدید برای نظافت شهر ، تثبیت قیمت ها بخصوص در مورد مصالح ساختمانی و توجه به توسعه فضای سبز از کارهائی است که صورت گرفته و مستمرا کنترل و تعقیب می‌شود. بسیاری برنامه‌های دیگر به زمان نیاز دارد. اگر در این میان از همکاری و مساعدت مردم برخوردار باشیم قول می‌دهم اجرای هیچ برنامه‌ای به عقب نیفتد و تمام کارها بموقع خود انجام شود.

- از دیگر کارهای اجرائی شهرداری بگوئید ؟

- کارهائی که طی‌اینمدت شروع‌شده و در حال انجام واتمام است بجزمواردی که ذکر شده در زمینه‌های زیر خلاصه می‌شود :

۱- دیوار سازی‌و نرده کشی پارکم شهرداری وخریدوسائل تفریحی وسرگرم کننده جهت نصب درآن .

۲- بولوار سازی و ایجاد فضای سبز روبروی دبستان ۲۵ شهریور .

۳- مجزا نمودن پارک از گورستان

٤- کسب مجوز اسفالت کوچه‌ها و ایجاد بولوار بطول یک کیلومتر درقسمت جنوبی خیابان شاه و در امتداد خانه‌های سازمانی .

خیابان کمربندی

اعضای هیات مشورتی در اینجا به لزوم احداث خیابان کمربندی در دلیجان اشاره کردند و مشکلاتی را که هم اکنون بعلت فقدان خیابان کمربندی وجود دارد بر شمردند و از شهردار چاره‌خواستند. «فروزش» خود از این مشکل نالید و تراکم وسائط نقلیه در خیابانهای شهر را سرسام‌آور خواند و از سستی مسئولان قبلی در این زمینه گله کرد . شهردار گفت : با اینهمه تریلر و کامیون غول پیکر که درمسیر تهران - جنوب حرکت می‌کنند و هردم سروکله یکی از آنها در دلیجان پیدا می‌شود، در عجبم که چرا تا بحال بفکر احداث خیابان کمربندی نبوده‌اند و فرصت داده‌اند که این هیولای آهنی آسایش مردم و آرامش شهر را بهم‌بزند. من از اولین روز ورودم به دلیجان ، سایه شوم این هیولا را در شهر حس کردم و بفکر چاره بر آمدم . برای احداث خیابان کمربندی هیچ نقشه‌ای تهیه نشده و برآورد هزینه‌ای صورت نگرفته است. برای کسب دستور با مقام استانداری مکاتبه کرده‌ام تااو لامعلوم شود که خیابان کمربندی باید بوسیله شهرداری ساخته شود یا وزارت راه ؟ و وقتی این‌مسئله روشن شد باید دنبال آنرا گرفت . اگر قرار باشد خیابان بوسیله شهرداری‌ساخته شود باید دست به دست همه بدهیم و این ترافیک سنگین را هرچه زودتر بخارج شهر منتقل کنیم.

طرح ۱۵ ساله

شهردار در مورد نقشه تکمیلی شهر و محدوده‌ی آن که موردپرسش اعضای هیات مشورتی بود گفت : بعلت موقعیت خاص جغرافیائی متاسفانه در موردخیابان ها و کوچه‌ها و منازل شهر از لحاظ کلی ساختمانی ، ضابطه‌ی دقیقی حکمفرما نیست و هیچ اصلی در شهرسازی و نوسازی دلیجان رعایت نشده است. شهرداری فقط توانسته است کارشناس مخصوصی برای اینکار استخدام کند واز او بخواهد همه جوانب کاررا برای تهیه نقشه جامع شهر در نظر بگیرد تا شاید بتوانیم طرحی تهیه کنیم و بمرحله اجرا در آوریم که لااقل ۱۵ سال آینده را در بر بگیرد.

- وضعیت زمین‌های شهرداری در محدوده شهر چگونه است ؟

-شهرداری درداخل وخارج‌محدوده صاحب مقدار زیادی زمین است اما نسبت به اخذ سند آنها اقدامی صورت نگرفته است . با اداره ثبت اسناد مکاتبه‌کرده‌ایم برای این منظور ماموری به دلیجان‌اعزام دارد و این مامور فعلا سرگرم ثبت‌اراضی است تا خطر حیف و میل اراضی بهیچ وجه پیش نیاید.

مرکز اسناد

موضوع ایجاد مرکز اسناد ۵۰ سال سلطنت پهلوی - نصب پیکره در میادین شهر و برگزاری انتخابات انجمن شهر در دلیجان نیز از جمله مسائلی بود که‌در جلسه مشترک اعضای هیات‌مشورتی و شهردار جدیددلیجان‌مطرح‌شد. شهردار در مورد نصب پیکره توضیح داد که قرار است با نظارت فرهنگ و هنر استان، پیکره اعلیحضرت رضاشاه کبیر در میدان جنوب شهر و پیکره شاهنشاه آریامهر در میدان شمال شهر نصب گردد . در مورد مرکز اسنادگفت باانتقال سازمان‌بخشداری به ساختمان جدید، محل فعلی بخشداری تبدیل به مرکز اسناد خواهد شد.

در مورد برگزاری انتخابات انجمن شهر اظهار امیدواری شد که مردم بادقت و حوصله بیشتری نسبت به انتخاب نمایندگان پارلمان شهر خود اقدام کنند و اجازه ندهند که پای افراد کم تجربه و بیعلاقه بمسائل شهری ، بداخل انجمن باز شود تا انجمن شهر بتواند منشاء خدمات و فعالیتهای سازنده برای دلیجان باشد.

گوجه‌فرنگی‌ها بمقصد نرسید!

★ کامیونی با بار « گوجه فرنگی»در ۵۰ کیلومتری قم واژگون شد و سطح جاده با گوجه فرنگی پوشانده شد !

حادثه هنگامی اتفاق افتاد که کامیون شماره ۱۳۱۶۹با اتومبیلی که از سمت مقابل‌با سرعت در حرکت بود مواجه شد . راننده برای گریز از تصادف ، فرمان کامیون را به حاشیه جاده گرداند و در نتیجه کامیون واژگون شد . خوشبختانه در این حادثه به کسی آسیب نرسید اما مقدار زیادی از گوجه فرنگی ها از بین رفت .

عکس کامیون حامل گوجه فرنگی را پس از واژگون شدن نشان می دهد .

ملوانان اسپانیائی آموزگار آبادانی را کتک‌زدند و اتومبیلش را سرقت‌کردند

آبادان - خبرنگار اطلاعات :

۳ ملوان اسپانیائی شبانه با متوقف کردن یک اتومبیل‌پیکان، راننده آنرا که‌یکی‌از فرهنگیان آبادانی است بیرون کشیدند و پس از کتک زدن وی با اتومبیل او بطرف خرمشهر حرکت کردند اما چندکیلومتر آنطرفتر ، اتومبیل بعلت‌سرعت زیاد واژگون شد و ملوانان اسپانیائی دستگیر شدند .

« پدرومارکوس پولاک » ، جوزیس سلستینو گارسیا و خوزه آماروکانن ملوانان اسپانیائی یک کشتی تجارتی ایتالیائی که در اسکله خرمشهر لنگر انداخته وقرار بودامروز صبح آبهای ایران را ترک‌کند دیشب از هتل محل‌اقامت‌خود خارج شدند تا به خرمشهر بروند و برای حرکت از ایران آماده شوند .

ملوانان اسپانیائی مدتی بانتظار ایستادند اما کسی آنها را سوار نکرد .

آنها سرانجام یک اتومبیل پیکان را متوقف کرده و حجت‌اله ایران پور راننده‌آنرا که ازفرهنگیان آبادانی است از اتومبیلش بیرون کشیدند .

ملوانان اسپانیائی باخشونت هرچه تمامتر شروع به کتک زدن حجت‌اله ایران پور کردند سپس با اتومبیل وی بطرف خرمشهر حرکت کردند اما چند کیلومتر آنطرفتر ، اتومبیل بعلت سرعت زیاد واژگون‌شد.

ماموران پلیس راه متهمین را دستگیرکردند وپس‌ازپانسمان تحویل مقامات قضائی دادند .

پرونده حادثه زیر نظر آقای پرویز رستگار بازپرس شعبه اول دادسرای آبادان تحت رسیدگی است .

کشتی ایتالیائی نیز با مخابره یک تلگراف به ایتالیا اجازه گرفت تا تعیین تکلیف سه‌ملوان اسپانیائی خود در خرمشهر باقی بماند .

درنرخ چلوکباب

بقیه از صفحه ۱۷

چلوکباب ، براساس نرخ برنج آمریکائی یعنی چهل ریال‌عمل گردیده که در محل ثابت شده است که برای تهیه چلوکباب‌و سایر غذا های ایرانی ، این برنج چمناسب نیست و کیفیت غذائی خود را از دست‌میدهد. بنابراین ما ناچاریم برای‌تهیه چلوکباب ، از برنج شمال و با قیمت هر کیلو ۷۰ ریال استفاده کنیم.

مشکل گوشت

عبدالحسین معمار یکی دیگر از اعضای صنف چلو کبابی اصفهان گفت :

تهیه گوشت مهمترین مشکل سهمیه چلوکبابی ها از گوشت سرد تامین میشود که گواینکه گوشت سرد برای تهیه کباب مناسب نیست اما باز هم چلو کبابی ها با کمبود آن‌روبرو هستند و ناچار مجبورهستیم از گوشت گوساله و براساس هر کیلو دویست و بیست‌ریال کباب تهیه کنیم که به سود چلوکبابی ها نیست.

گوشت مرغ‌و مالیات

حسنعلی خوش آبی : از نظر تهیه گوشت مرغ‌هم مشکلاتی برای ماوجود دارد . فی‌المثل مرغ تازه کیلوئی یکصد وسی ریال است و مرغ منجمد نیز غالبا با اشکال تهیه میشود . در حالی که ضریب مالیاتی در قابل مقیاس نیست و نسبت به مقابل اینهمه‌مشکلات موجود، سال های قبل تامیزان دهبرابر افزایش یافته است .

کمبود کارگر

علی سلطان دوست: من‌ضمن تائید اظهارات همکارانم باید اضافه کنم که مشکلات صنف چلوکبابی یکی دوتانیست ، گذشته از مسائلی که ذکر شد، موضوع افزایش حق بیمه کارگران بمیزان سی در صد که حدود ده در صد آن‌متوجه کارفرمایان میشود و افزایش دستمزد کارگران بمیزان سی درصدازجمله مهمترین‌مشکلات چلوکبابی‌ها است‌که امیدواریم باتجدید نظردرنرخهای‌موجود رفع پاره‌ای از این مشکلات میسر افتد .

در پایان این گفت‌و شنود ، آقایان رحمت سلطانی‌و محمد طاهری نیز مطالبی در تائید اظهارات همکاران خود بیان داشتند .

اصفهان - خبرنگار اطلاعات

خودکشی نکرده

★ درمورد خبری که با عنوان (جوان ۲۵ ساله‌ای‌در شیراز با گلوله خود را کشت) و در صفحه منطقه‌ای جنوب مورخ ۳۵٫۳٫٤ درج شد اطلاع رسید که مقتول (کاکائی چوبانی) خودکشی نکرده است .

یك عمل‌جراحی

بقیه از صفحه ۱۷

این هنگام بیمار را از اتاق عمل خارج کردیم .

هندیجانی سرپرست تکنسین های بیمارستان نیزدرگفتگوئی باخبرنگار ما در آبادان گفت: پس‌از شکافتن سینه اکبر ، برای اینکه عمل قلب سریعترو راحتر صورت بگیرد ، تیم جراحی دست به یک ریسک بزرگ پزشکی زد : در یک لحظه تصمیم گرفته شد «ریه» چپ بیمار از کار بیفتد .همین عمل نیز صورت گرفت و خوشبختانه در پایان نتیجه کاملا مثبت وعالی بدست‌آمد.

اکبر . اینک در بیمارستان بستری است و تحت مداوا قرار دارد و ضارب ! «رضا حسین‌خانی»نیزتوسط مامورین دستگیر و زندانی شده است.

«جام پهلوی»

بین‌دوندگان کاشان بمسابقه گذاشته‌شد

صحنه‌ای از مسابقه دوصدمتری که در چهارچوب‌جام پهلوی در کاشان انجام گرفت

کاشان: بخاطر بزرگداشت پنجاهمین سال شاهنشاهی‌دودمان پهلوی یك دوره مسابقه دوومیدانی‌بانام جام پهلوی سرپرستی آقای جواد مقامی قهرمان پرش بانیزه کشور درکاشان بین جوانان‌دونده این شهر برگزار شد که در پایان مسابقات جوایز قهرمانان‌بوسیله آقایان : جامعی فرماندار - جنائی رئیس شهربانی وحمصیان رئیس تربیت‌بدنی آموزشگاه ها اهداء گشت .

نفرات اول تاسوم رشته های مختلف این مسابقات بدین شرح معرفی شدند :

دوهای یکصد ودویست متری احمد سهامی - مرتضی مقامی‌وحسن شاطری .

دو چهارصدمتری : صفدر معصومی - بهرام کاظمی و حسین هاشمی .

دوهشتصد متری: حسین هاشمی - بهرام کاظمی و محمدمزرعتی.

دویکهزارو پانصد متری : حسین باعشقی-محمد مزرعتی ومحمود توکل.

دوسه هزار متری: محسن راگردی - حسین هاشمی و محمد مزرعتی.

پرش ارتفاع :بهرام‌کاظمی - مرتضی یوسفی و علی عباس‌زاده.

پرش طول: صفدر معصومی -احمد سهامی و مرتضی یوسفی.

پرش سه‌گام: صفدر معصومی- محسن راگردی و اصغر قظان

ودر رشته پرتاب دیسک مرتضی یوسفی - اصغر کاشانی و محمد رضا ابوالفضلی.

برای رفع ۷ نیاز

بقیه از صفحه ۱۷

سوسنگرد وارد این منطقه شد.

معاون استانداری دربدو ورود به‌سوسنگرد ، درجلسه‌ای با شرکت روسای ادارات و معتمدین سوسنگرد شرکت کردوخواستهای منطقه رامورد رسیدگی قرارداد. در این‌جلسه یکی از شرکت کنندگان به وضع نامطلوب‌تلفن سوسنگرد اشاره کرد و خواستهای مردم را در خصوص آب و برق‌وراه ونیاز های مهم دیگرمنطقه را باطلاع رساند .

معاون استانداری سپس از تاسیسات شهری و سازمان آب سوسنگرد بازدید کرد و پس از بررسی های لازم -طی جلسه دیگری برای رفع ۷نیاز مهم سوسنگرد وعده‌مساعدداد وگفت : من نماینده استاندار هستم وامیدوارم این ۷ نیاز مهم سوسنگرد پس‌از بازگشت به اهوازودراسرع وقت برطرف شود ۷ نیاز سوسنگرد که معاون استانداری خوزستان برای رفع‌آن‌ضرب‌الاجل تعیین کرده است باین شرح است:

* ۱- مشکل تلفن شهری حل خواهد شد .
* ۲- به مردم دیگر آب گل‌آلود داده نخواهد شد .
* ۳- در کار عملیات‌مرمت و تعمیر اساسی‌جاده‌سوسنگرد - اهواز تسریع میشود
* ٤- کارگاه اسفالت‌ریزی سوسنگرد آماده بهرداری می گردد .
* ۵- اعتبار ماشین « لجن کشی » شهر داری سوسنگرد تامین میشود .
* ٦- روستاهای سوسنگرد زیر پوشش روشنائی برق قرار خواهند گرفت .
* ۷- وسایل کشاورزی زارعان سوسنگرد توسط‌اداره تعاون وامور روستا هامکانیزه میشود .

مردم سوسنگرد امیدوارند وعده‌های معاون استانداری‌هر چه زودتر جامه عمل‌بپوشد .

سوسنگرد -خبرنگاراطلاعات

رستاخیز خرمشهر سپاهان اصفهان راحذف کرد!

خرمشهر : درچهارچوب مسابقات فوتبال یک حذفی جام پهلوی تیم فوتبال سپاهان اصفهان بخرمشهر آمد تا باتیم فوتبال رستاخیز این شهر دیدار خودرا برگزار کند.

هفت هزار نفر تماشاچی مشتاق دریک هوای آفتابی و گرم گرد آمده بودند تابازیکنان خودرا تشویق نمایند و براستی تیم رستاخیز خرمشهر نیز سنگ تمام گذاشت وبازی را سه بریک بنفع خود تمام کرد ودر نتیجه تیم سپاهان اصفهان حذف گردید.

داوری این مسابقه را آقای ارشد برازنده خوب انجام وآقایان: سراجیان وصدرالاشراف برای اداره بازی باو کمک میکردند

گل های این مسابقه برای تیم رستاخیز خرمشهر دقیقه یازده بوسیله منصور حقیقت منش - دقیقه سی‌ام بوسیله خادم پیرودقیقه پنجاه‌وپنج بوسیله صادق عدید بدست‌آمد و دقیقه سی‌وهشتم بازی یزدخواستی تنها گل تیم سپاهان را به ثمر رساند.

نفرات تیم فوتبال رستاخیز خرمشهر عبارت بودند از: محمد رضا یوسفعلی - حسن شمس- صادق عدید- غلامرضا دانائی- محمد مرادی - هوشنگ خلیفه - عزیز طاهری - محمد زراعت‌کار (سرگروه) - عبدالرزاق خادم پیر - محمد پشتکار - منصور حقیقت منش - شیرالی - رضا ارجمندی بمربیگری آقای گشوئی.

بااجرای این بازی دلچسب تیم رستاخیز رحمانی که مربی با ارزش این تیم بعهده دارد بخوبی نمایان شد که واقعا بادلسوزی شاگردان خود را تمرین میدهد.

آغاز مسابقه بانمایش بسیار پرشکوه نفرات تیم میزبان شروع گشت واگر اغراق تصور نشود این تیم شانس های گرانبهای‌دیگری هم داشت وبابازی خوب خود نشان داد تیمی است که آینده امیدواری دارد .

سپاهان که باامیدواری بسیاری بمیدان این نبرد آمده بود در برابر بازی حساب شده تیم رستاخیز روزگار بدی داشت ، زیراهنوز یازده دقیقه ازبازی نگذشته بود که شوت حساب شده منصور حقیقت‌منش دروازه سپاهان را فروریخت وبانی این گل پاس خوب هوشنگ خلیفه بود.

دقیقه سی‌ام بازی خادم پیر در دوازده قدمی دروازه سپاهان صاحب یک پاس مخالف جهت حرکت خود شد که بایک برگرداں زیبا و سریع توپ‌وتور دروازه سپاهان را بهم دوخت و نفرات‌تیم سپاهان که باامید های فراوان بخرمشهر آمده بودند وقتی دیدند عملا در محاق باختگی فرو رفته‌اند باتعویض دروازه‌بان خود و پی‌ریزی برنامه حملاتی دست بیورش های پی‌درپی زدند و این‌تلاشها در دقیقه سی‌وهشتم بازی بثمر رسید ویزدخواستی اولین و آخرین گل این تیم را به ثمر رساند، بدین ترتیب که شوت یکی ازبازیکنان تیم سپاهان با تیر عمودی دروازه رستاخیز برخورد کرد و در شش قدمی دروازه جلوی پای یزدخواستی قرار گرفت که اوهم از این توپ بادآورده حداکثر استفاده را برد وگل تیم سپاهان‌رازد.

از این دقیقه بازی باوج هیجان خود رسید، اما این بازیکنان تیم رستاخیز بودند که براثر شتاب و عجله بارها فرصت‌های طلائی را جلو دروازه تیم سپاهان از دست دادند تا دقیقه پنجاه‌وپنجم. که صادق عدید دفاع تیم رستاخیز توانست توپی را از پای یکی از نفرات خط حمله تیم سپاهان بچنگ آورد و بعد یک تنه بسوی دروازه تیم سپاهان یورش برد و با دریبل‌های پی‌درپی بازیکنان‌سد راه خود را جا گذاشت واز فاصله پنج متری باشوتی بسیار آرام توپ را بقعر دروازه سپاهان فرستاد.

پانزده دقیقه آخر بازی بازیکنان تیم سپاهان به‌آب وآتش‌زدند وزمین تیم رستاخیز را عرضه جولانگاه خود قرار دادند که دریک ضد حمله سریع بوسیله خرمشهریها توپ بسوی دروازه سپاهان فرستاده شد و درست دقیقه نودبازی بود که صاحب همین توپ در محوطه هیجده قدم دروازه سپاهان دچار خطای عمدی حریف گشت که داور اعلام پنالتی داد، اما دروازه‌بان تیم سپاهان ضربه بنفع تیم رستاخیز خرمشهر تمام شد و بدین ترتیب تیم سپاهان حذف پنالتی صادق عدید را با هوشیاری مهار کرد و توپ‌هم وقتی بمحوطه کرنر رفت داور سوت پایان بازی را کشید و بازی سه‌بریک گردید.

ورزش

والیبال

خمین : تیم والیبال خمین مرکب از :شریفی - هاتفی - شریعتی- عابدینی- خسروی- معینی‌فرد - ذاکری و دارابی بمربیگری و سرپرستی آقای کاظمی توانست تیم‌های‌والیبال دلیجان و الیگودرز را که‌طبق دعوت قبلی به خمین آمده بودند هرکدام را با نتایج دو برهیچ شکست بدهد .

جنازه دانشجوی نیروی دریائی در آبادان بخاک‌سپرده شد

آبادان - خبرنگار اطلاعات : جسد « فریدروگشائی » دانشجوی ۲۱ سالهنیروی‌دریائی ایران طی مراسم با تشریفات نظامی درآبادان به خاک‌سپرده شد.

« فریدروگشایی » دوسال‌پیش به امریکا رفته بود و دریک سانحه هوایی که در جنوب شرقی ایالت جورجیا رخ‌داده کشته شد.

جنازه « فرید» هفته گذشته از امریکا به آبادان انتقال‌یافت ودرحالیکه دریرچم سه رنگ ایران پیچیده شده بود همراه ودرحالیکه دریرچم سه رنگ مارش‌عزای دسته موزیک نیروی دریائی جنوب ، روی دوش همقطارانش بگورستان‌جنت‌آباد حمل شد ودر آرامگاه‌شهدای نیروی دریائی دفن گردید .

درمراسم تشییع و تدفین «فریدروگشایی » تیمساردریادار موقری فرمانده پایگاه دریائی خرمشهر ، افسران ارشد ، روسای ادارات دولتی آبادان‌و خرمشهر و گروهی از مردم شرکت داشتند .

فریدروگشای (دانشجوی نیروی دریائی که در سانحه هوایی کشته شد)

توضیح سازمان عمران شاهین‌شهر

★ درباره مطلبی که تحت عنوان «مردم شاهین شهر از مشکلات خود حرف میزنند » درشماره ۱۵۰۰۸ مورخ ۲۳اردیبهشت ماه روزنامه اطلاعات درج شد ، سازمان عمران شاهین توضیحاتی داده استکه عینا بدرج آن مبادرت میشود:

***

« انتقاد ها وایراد هائی‌که بعضی از مردم شاهین شهر در مطلب مذکور عنوان کرده بودند به‌دو بخش تقسیم میشود اول: امور مربوط به شهرداری ، برق، انجمن شهر، مدرسه ،آموزش و پرورش، درمانگاه ، بهداشت، اتوبوس وبطور کلی خدمات‌شهری که اداره آنها را سازمانهای دولتی ویاوابسته بدولت بعهده‌دارند وسازمان عمران شاهین شهر بااینکه هزینه های ایجاد این خدمات را پرداخته است دراداره آنها قانونا حق‌مداخله ندارد ولی باتماس مستمری که جهت تکمیل وحسن اداره این امور با مسئولان‌دولتی مربوطه دارد با آگاهی کامل اعلام مینماید که‌کلیه دستگاههای‌دولتی ذیربط باکوشش وتلاش قابل تقدیر وظائف خودرا درحدودامکان انجام داده ومیدهند واگر هم نواقصی دربعضی‌ازکارها دیده میشود که لازمه هرکار تازه‌ای است بتدریج رفع وبرای اهالی شاهین شهر جای نگرانی نخواهدبود.

دوم : امور مربوط به سازمان عمران شاهین شهر استکه منجمله ایجاد فضای سبز ومراکز تفریحی را میتوان نامبرد که از وظایف این سازمان بشمار میرود.

درخصوص ایجاد فضای سبز ، علاوه بر درختان کهنسال و سرسبزی که از پیش وجود داشته و سالهاست شاهین شهر را بصورت یکی از تفرجگاههای اطراف اصفهان درآورده ، سازمان عمران شاهین شهر نیز باهمه مشکلات ناشی ازعدم توجه و عدم احساس مسئولیت بعضی از ساکنان شهر که منجر به شکسته شدن و ازبین رفتن بسیاری از نهالها وگلها گردیده است در ظرف چهار سالی که از آغاز کار شهر سازی میگذرد بجز گلکاری و چمنکاری در سطحی وسیع ، بیش از دویست هزار اصله درخت غرس‌کرده که بحکم طبیعت باگذشت زمان بصورت درختانی کهن وسایه‌افکن در تلطیف هوای شهر نقش موثر خودرا ایفاء خواهند کرد.

در مورد ایجاد مراکز تفریحی نیز بموقع اقدام خواهد شد و همزمان باتوسعه شهر وافزایش جمعیت طرحهای مربوطه یکی‌پس از دیگری بمرحله اجرا گذاشته خواهد شد.

با احترام: روابط عمومی سازمان عمران شاهین شهر

اطلاعیه

توجه فرمائید

بدنبال لغو کارت بازرسان کمیته‌های مبارزه با گران فروشی ۳۰ نفربازرس توسط ستاد مبارزه با گران فروشی حزب رستاخیز ملت ایران با در دست داشتن نارنهانی برنك نارنجی که صلاحیت عموم آنان نیز از طرف مقامات ذیصلاح تائیدشده‌و تعلیمات لازم را دیده‌اند در سطح شهر آغاز کرده‌اند . از کلیه کسبه واصناف محترم واهالی شریف و کرامی اهواز تقاضا میشود بابازرسان همکاری لازم را بنمایند . همچنین خواهشمند است در صورت مشاهده تخلف به ستاد مبارزه باگران فروشی خیابان ششم بهمن نبش کیکاوس مراجعه ویا با تلفن۲۵۱۱۳ تماس‌حاصل فرمایند .

آـش ۵٤۷

آگهی استخدام

بیمارستان جرجانی احیج به شش نفر مرد یازن باگواهی سوم متوسطه برای انجام خدمات بیمارستانی دارد داوطلبین می‌توانند همه روزه بین ساعت ٤ تا ٦ بعداز ظهر به دفتر بیمارستان واقع در اصفهان فلکه طوقچی مراجعه نمایند .

آـش ۵٤۵ـ۳ـ

مفقود شده

کارت دانشجوئی‌شماره ۲۷ر۷ بنام‌محسن‌خیامباشی شماره شناسنامه ۳۹۰ اصفهان مربوط به دانشگاه سپاهیان انقلاب دانشکده مکاتبه‌ای مفقود شده‌است‌از یابندگان خواهشمند است با تلفن ۳۲۱۸۵ اصفهان تماس حاصل فرمایند .

آـش ۵٤۸

آگهی استخدام

کارخانه ریسندگی بهریس واقع‌در ۲٫۱ کیلومتری جاده اصفهان تهران به تعدادی کارگر دوشیزه یابانو که سن آنها حداقل ۱۸ سال وحداکثر ۳۰ سال تمام و دارای معلومات خواندن ونوشتن باشند با حقوق مکفی استخدام می‌نماید بدیهی است واجدین‌شرایطمی توانند از این تاریخ بمدت۱۵ روز با در دست داشتن اصل شناسنامه و دو قطعه‌عکس بعداز ظهرهاازساعت ۱٤الی ٦بدفتر مرکز تجارتی ۲٤ اسفند واقع‌در میدان ۲٤ اسفند مراجعه نمایند .

آـش ۵٤٦ـ۳ـ

قابل توجه بانوان داوطلب شرکت دردوره آموزش کمك کدبانو

از داوطلبان شرکت در دوره آموزش کمك کدبانو دعوت میشود جهت ثبت نام‌وکسب اطلاعات‌بیشترهمه روزه از ساعت ۹صبح تا ۱بعدازظهر به‌یکی از واحد های زیر مراجعه نمایند شرط پذیرش برای دوره‌های مذکور حداقل۱۶وحداکثر ۴۰سال‌میباشد.دوره‌آموزش سه‌ماه خواهد بودو بکارآموزان کمك هزینه تحصیل پرداخت خواهد شد .

۱ـ موسسات آموزشی فرح واقع در جاده آرامگاه بعد ازچهارصد دستگاه یاخچی‌آباد.
۲ـ مرکز کاریابی و اشتغال‌شماره ۱تهران‌امیرآباد جنوبی خیابان رهنما پلاك ۲۳
۳ـ مرکز کاریابی‌و اشتغال شماره ۲ تهران میدان شهناز خیابان مهران پلاك ۱۸۶
۴ـ مرکز کاریابی و اشتغال شماره ۳ تهران‌خیابان شوش غربی مقابل گرمابه شوش پلاك ۴۱۹
۵ـ مرکز کاریابی و اشتغال شماره ۴ تهران‌خیابان سیمتری باغشاه پلاك ۵۹۰
۶ـ مرکز کاریابی و اشتغال شماره۵ تهران‌چهارراه امیراکرم ساختمان نخست‌وزیری طبقه اول
۷ـ مرکز کاریابی و اشتغال‌کرج،کرج خیابان‌رضا شاه‌کبیر جنب دبیرستان فردوسی م‌الف۵۱۴۲

اداره کل اشتغال ـ وزارت کار و امور اجتماعی

بانك تعاون کشاورزی ایران‌ماشین نویس‌فارسی استخدام میکند

بانك تعاون کشاورزی ایران برای خدمت درتهران به تعدادی ماشین نویس فارسی‌که‌دارای مدرك تحصیلی دیپلم کامل متوسطه و بیش از ۳۰ سال نداشته باشند احتیاج دارد .

داوطلبان میتوانند با در دست داشتن اصل و فتوکپی مدرك تحصیلی ـ برگ معافیت ویاخاتمه‌خدمت زیر پرچم یک برگ رونوشت شناسنامه و یک قطعه‌عکس تا آخر وقت اداری روز ۲۰ر۳ر۲۵۳۵به‌اداره کارگزینی بانك واقع در خیابان شمالی پارك شهر مراجعه‌نمایند.
م‌الف ۵۵۴۸

بانك تعاون کشاورزی ایران

آگهی مناقصه

اداره کل بهداری استان مرکزی ده دستگاه‌اتومبیل نیسان که مجهز به وسایل نمایش فیلم برای سینمای‌سیار باشد از طریق مناقصه خریداری مینماید ،از فروشندگان خواهشمند است با مراجعه به‌این اداره کل و اخذ مشخصات کامل‌و شرایط مناقصه پیشنهادات خود رابا سپرده لازم حداکثر تا آخروقت اداری روز ۲۶ خرداد ماه جاری تسلیم نمایند .

پیشنهادات رسیده روز بعد در کمیسیون مربوطه بازو برنده مناقصه اعلام خواهدشد،بهداری در رد یا قبول پیشنهادات آزاد بوده و به پیشنهادات مشروط و مبهم ترتیب اثر داده نخواهد شد.
م‌الف ۵۴۷۳

دکتر اسفندیار امیر شاهی مدیر کل بهداری استان مرکزی

اطلاعیه‌مدرسه‌عالی تلویزیون‌وسینما و دانشگاه‌سپاهیان‌انقلاب‌ایران

پذیرش دانشجو برای دوره فوق لیسانس درنیمسال اول‌سال‌تحصیلی ۲۵۳۶ـ ۲۵۳۵

مدرسه عالی تلویزیون وسینما برای دوره فوق لیسانس در رشته تحقیق در ارتباط جمعی برای سازمان‌رادیو تلویزیون ملی ایران دانشجو می پذیرد .

ضمنا این مدرسه در رشته تکنولژی‌آموزشی(برای‌دوره‌فوق‌لیسانس) با همکاری دانشگاه سپاهیان انقلاب‌ایران تعدادی دانشجو برای سازمان رادیو تلویزیون ملی ایران و تعدادی‌نیز برای دانشگاه سپاهیان انقلاب می پذیرد .

شرایط لازم : (برای مدرسه عالی تلویزیون و سینما)

۱ـ داشتن درجه لیسانس .
۲ـ داشتن میانگین کل ۳ .
۳ـ حداکثر سن ۳۵ سال (متولدین سال ۲۵۰۰ به بعد).
۴ـ برگ خاتمه خدمت یا معافیت دائم و یا برگ آماده به خدمت که اعتبار آن منقضی نشده باشد .
۵ـ فارغ‌التحصیلان خرداد ماه سال جاری باید دارای‌میانگین ۳ در ترم های گذشته باشند.
۶ـتعهد خدمت در سازمان رادیو تلویزیون ملی ایران برای دانشجویان پس‌از فراغت از تحصیل اجباری میباشد .
۷ـ کارمند رسمی هیچیک از ادارات و سازمان های‌وابسته نباشد .

شرایط لازم: (برای دانشگاه سپاهیان انقلاب ایران)

۱ـ داشتن درجه لیسانس .
۲ـ داشتن میانگین کل ۳ .
۳ـ حداکثر سن ۳۵ سال (متولدین سال ۲۵۰۰ به بعد).
۴ـ برگ خاتمه خدمت یا معافیت دائم و یا برگ آماده بـه خدمت که اعتبار آن منقضی‌نشده باشد .
۵ـشاغل بودن در وزارت آموزش و پرورش .
۶ـ دارا بودن شرایط ادامه تحصیل از نظر وزارت آموزش و پرورش .

توجه

کلیه داوطلبین فقط در یکی از دو رشته می‌توانند شرکت نمایند .

فرم درخواست ثبت‌نام

نام خانوادگی ..... نام ..... فرزند ..... شماره شناسنامه .....
متولد ..... صادره ..... دارای درجه لیسانس در رشته .....

۱ـ تحقیق در ارتباط جمعی : ☐ داوطلب شرکت در رشته :
سازمان رادیو تلویزیون ملی ایران ☐
۲ـ تکنولژی آموزشی : دانشگاه سپاهیان انقلاب ☐

آدرس کامل و تلفن : .....

مدارك زیر پیوست است
۱ـ فتوکپی لیسانس یک برگ .
۲ـ تایید دانشگاه یا موسسه آموزش عالی مبنی برمیانگین کل ۳.
۳ـ دوقطعه عکس ۴×۶ باذکر مشخصات کامل در پشت عکس .
۴ـ قبض رسید بانک ملی ایران شعبه سهیل (میدان ونک) حساب جاری ۱۴۱۱ بمبلغ ۵۰۰ ریال .
(این مبلغ قابل‌برگشت نیست)
۵ـ فتوکپی خاتمه خدمت یا معافیت دائم .
۶ـ برای فارغ‌التحصیلان خرداد ماه گواهی دانشگاه یـا موسسه آموزش عالی مبنی بر فراغت تحصیل در خرداد ماجاری.
۷ـ موافقت‌نامه وزارت آموزش و پرورش مبنی بردارابودن شرایط برای داوطلبین دانشگاه سپاهیان انقلاب ایران .

داوطلبین میتوانند فرم مذکور را تکمیل نموده تا پایان روز ۲۵ر۳ر۲۵۳۵ با پست سفارشی به آدرس مدرسه عالی تلویزیون وسینما ـ خیابان وزراء ـ کوچه یکم ارسال دارند به‌نامه هایی که‌پس‌از تاریخ مقرر پست شده باشد ترتیب اثر داده نخواهد شد .

برنامه زمانی آزمون ورودی

۱ـ توزیع کارت های ورودی روز دوشنبه ۷ر۴ر۲۵۳۵ از ساعت ۸ونیم صبح لغایت ۱۷ بعداز ظهر وروز سه‌شنبه۸ر۴ر۲۵۳۵ ازساعت ۸ونیم صبح لغایت ۱۴ بعداز ظهر (بادر دست داشتن کارت شناسایی عکس‌دار) .
۲ـ امتحان ورودی روز چهارشنبه ۹ر۴ر۲۵۳۵ ساعت ۱۴ بعداز ظهر (محل امتحان ، زمان توزیع کارت ورودی اعلام خواهد شد).
۳ـ اعلام نتایج مرحله‌اول شنبه ۱۲ر۴ر۲۵۳۵ از طریق مدرسه ومحل امتحان .
۴ـ مصاحبه قبولشدگان مرحله اول روزهای یکشنبه ۱۳ر۴ر۲۵۳۵ و دوشنبه ۱۴ر۴ر۲۵۳۵ و سه شنبه ۱۵ر۴ر۲۵۳۵و چهارشنبه ۱۶ر۴ر۲۵۳۵
۵ـ اعلام نتایج نهایی پنجشنبه ۱۷ر۴ر۲۵۳۵ از طریق مدرسه.
۶ـ دریافت فرم تعهد و ثبت‌نام از تاریخ شنبه ۱۹ر۴ر۲۵۳۵ لغایت یکشنبه ۲۷ر۴ر۲۵۳۵

مواد امتحان ورودی

از کلیه داوطلبان درمواد ذکر شده ذیل امتحان بعمل خواهد آمد :
ادبیات فارسی ـ روانشناسی ـ جامعه شناسی ـ فلسفه ـتعلیم و تربیت ـ آمار ـ فیزیک ـ شیمی ـ ریاضی ـانگلیسی ـ بیولوژی ـ اقتصاد .

امکانات رفاهی

۱ـ استفاده از خوابگاه برای دانشجویان شهرستانی در صورت امکان .
۲ـ دریافت کمک هزینه تحصیلی برای متعهدین
۳ـ استفاده از رستوران های سازمان رادیو تلویزیون ملی‌ایران با تخفیف مخصوص .
۴ـ استفاده از مرکز بهداشت سازمان رادیو تلویزیون‌ملی ایران
۵ـ استفاده از سرویس های ایاب و ذهاب سازمان رادیو تلویزیون ملی ایران .
۶ـ سال های تحصیل جزو سابقه کار در سازمان رادیو تلویزیون ملی ایران محسوب خواهد شد .

علاقمندان برای کسب هرگونه اطلاعات بیشتر می‌توانندبادفتر خدمات آموزشی‌مدرسه‌باتلفن۷ـ۶۸۲۸۸۴ داخلی ۳۲۶ از ساعت ۱۰الی۱۲ صبح تماس بگیرند.
۱ـ۳ آ ـ۲۱۹ ۸

نیروی دریائی شاهنشاهی

آگهی استخدام «اعزام به‌خارج»

نیروی دریائی شاهنشاهی برای تکمیل کادر درجه داری خود تعدادی داوطلب بامدرك‌قبولی سوم‌متوسطه‌یا«پایان دوره راهنمائی» استخدام وپس ازموفقیت درآزمایشات جهت طی دوره بخارج‌ازکشور اعزام مینماید .

داوطلبینی که سن آنها بین ۱۵ تـا ۲۰ سال تمام می باشد می توانند همه روزه با در دست داشتن آخرین مـدرك تحصیلی و اصل شناسنامه و یك‌قطعه عکس ۴×۳ بمعاونت پرسنلی نیروی‌دریائی شاهنشاهـی واقع در طهـران خیابان سپهبدزاهدی‌بالاتر ازبیمارستان‌آپادانا (مدیریت استخدام)و یابه‌پایگاه ها و نمایندگی هـای نیروی دریـائـی شاهنشاهی در شهرستان هـای بندر پهلوی . خرمشهر . بندرعباس .بوشهر .کرمانشاه . رضائیه . اصفهان. مشهد یزد . زاهدان .کاشان .شیراز .کرمان‌مراجعه نمایند م‌الف ۱۱۳۴۱

شنبه‌هادنیای‌ورزش

بانك تعاون کشاورزی ایران مهندس‌کشاورزی استخدام میکند

بانك تعاون کشاورزی ایران‌برای خدمت در مناطق زیر: ایذه ،نورآباددلفان والشتر، کاشمر، سمیرم، فریدن، ایرانشهر، خاش وسراوان، گرمی، کلیبر ارسباران،مریوان، شوشتر، رامهرمز، کوهدشت، تربت‌جام، مشکین شهر،میناب، اسفراین وجوین ،جهرم ،کازرون، خرمشهر، بیجار،نهاوند، شهرکرد، گلپایگان ،شیروان،استان‌مرکزی،استان‌آذربایجان شرقی ،استان خوزستان، استان کردستان، استان فارس، استان خراسان، استان‌اصفهان‌و استان سیستان‌وبلوچستان بتعدادی مهندس کشاورزی که‌بیش‌از ۳۵سال نداشته‌و دارای گواهینامه رانندگی باشند احتیاج‌دارد. داوطلبان میتوانند با دردست‌داشتن اصل‌وفتوکپی مدرك تحصیلی ،برك معافیت ویا خاتمه زیر پرچم ،یکبرك رونوشت شناسنامه ویك قطعه‌عکس تاآخروقت اداری روز ۲۰ر۳ر۲۵۳۵ به اداره کارگزینی بانك واقع درخیابان شمالی پارك‌شهر مراجعه نمایند.
م‌الف ۵۵۴۸

بانك تعاون کشاورزی ایران

شرکت ملی گاز ایران

آگهی اجاره ساختمان اداری

ساختمان اداری با۲۰۰ الی ۳۵۰ اطاق باتجهیزات کامل از قبیل‌آسانسورسیستم‌تهویه فن‌کویل ـ پارکینك وغیره درمحدوده‌شهرتهران برای اجاره بدون واسطه مورد نیازمی‌باشد . صاحبان ساختمان های واجد شرایط میتوانند از ساعت ۷ الی ۱۳ باتلفن‌شماره۸۲۱۶۶۲تماس حاصل نمایند .
م‌الف ۵۵۵۱

آگهی‌پذیرش‌دانشجوی‌دختروپسر برای‌سال‌اول دانشکده‌افسری‌شهربانی کشور

بنام خداوند متعال‌ونام نامی‌اعلیحضرت همایون شاهنشاه آریامهر بزرك‌ارتشتاران‌دانشگاه پلیس در سال تحصیلی ۳۶ ـ ۲۵۳۵ برای سال اول دانشکده افسری شهربانی کشور با شرایط و مزایای زیر دانشجوی‌دختر وپسر می پذیرد :

۱ـ شرایط :

الف ـ تابعیت کشور شاهنشاهی ایران .
ب ـ متدین به یکی از ادیان (اسلام،مسیحی، کلیمی ، زردشتی) .
پ ـ دارا بودن گواهینامه‌دوره کامل متوسطه در یکی از رشته های طبیعی ، ریاضی ، ادبی(دانش آموزان سال ششم رشته های یاد شده بالا میتوانند در آزمایش های ورودی دانشکده افسری شهربانی شرکت نمایند و در صورت احراز موفقیت‌درآزمایش ورودی‌بایستی اصل گواهینامه‌قبولی‌امتحانات‌خرداد ماه ششم متوسطه را برای ورود به دانشکده‌ارائـه و تسلیم نمایند .)
ت ـ حداقل سن داوطلبان ۱۷ سال تمام و حداکثر ۲۴ سال تمام (تا تاریخ ۱ر۷ر۲۵۳۵)
داوطلبانی که خدمت زیر پرچم خود راانجام داده‌اند تا سن ۲۶ سال تمام میتوانند در آزمایش ورودی شرکت نمایند . بستگان درجه ۱ و۲افسران و درجه‌داران که معدل دیپلم آنها از ۱۴ به بالاباشد (۱۴ داخل) دوسال بالاتر (۲۶ سال تمام) میتوانند‌در امتحان ورودی شرکت نمایند
دیپلمه ها ی‌وظیفه و سپاهیان انقلاب کـه مشغول انجام خدمت زیر پرچم هستند میتوانند بـا ارائه معرفی‌نامه از یکان مربوطه در آزمایش شرکت نمایند .
ث ـ برخورداری کامل‌از تناسب اندام،استعداد جسمانی و تندرستی مزاج بر طبق گواهی بهداری شهربانی کشور .
ج ـ داشتن حداقل ۱۶۶ سانتیمتر طول قدبرای پسران و ۱۶۰ سانتیمتر برای دختران
چ ـ نداشتن پیشینه بد .
ح ـ داشتن حسن شهرت فردی وخانوادگی.
خ ـ سپردن تعهد خدمت در شهربانی کشور برابر مقررات مربوطه .
د ـ موفقیت در آزمایش های ورزش ،علمی ، تست شخصیت و تست هوش و معاینات پزشکی.

۲ـ امتیازات :

الف ـ دوره تحصیل دردانشکده افسری‌شهربانی سه سال تمام‌وکلیه دانشجویان شبانه روزی‌خواهند بود .علاوه بر تامین هزینه غذا و زیست‌و پوشاك که به عهده شهربانی کشور میباشد به هر یک . از دانشجویان در سال یکم ماهانه ۶۷۵۰ ریال سال‌دوم ۷۵۰۰ ریال و سال سوم ۸۲۵۰ ریال کمک هزینه تحصیلی پرداخت میگردد .
ب ـ دانشجویان پس از پایان تحصیلات دوره سه‌ساله دانشکده افسری و احراز موفقیت‌درآزمایش نهائی به درجه ستوان دومی مفتخر شده طبق نیاز شهربانی کشور در مرکز یا شهرستان ها به خدمت گمارده خواهند شد .فارغ‌التحصیلان دانشکده‌افسری شهربانی باخذ دانشنامه لیسانس نائل شده از مزایا و تسهیلات درجه‌مربوطه مانندپاداش سالانه،پس‌انداز تامین آتیه ،درمان رایگان ، استفاده از فروشگاه‌های تعاونی اتکاء و ترفیعات بعدی طبق مقررات قانون استخدام نیرو های مسلح شاهنشاهی برخوردار می شوند .
پ ـ دوره تحصیل دانشجویان در دانشکده افسری شهربانی پس از کسب موفقیت درآزمایش نهائی جزء خدمت زیر پرچم آنها محسوب میگردد.

۳ـ مدارك مورد نیاز برای ثبت نام :

الف ـ تقاضای کتبی به خط و امضاء داوطلب طبق نمونه مندرج در بند ۶ آگهی .
ب ـ شش قطعه عکس ۴×۶ برقی‌وغیرفوری.
پ ـ رسید بانکی پرداخت پانصد ریال بابت شرکت در آزمایش ورودی پرداخت شده به‌حساب جاری شماره۹۸۳خزانه‌داریکل در بانک مرکزی‌ایران.
هرگونه وجه یا چک بانکی بابت حق ورود و شرکت‌درآزمایش‌مستقیماپذیرفته نمیشودووجه‌مربوطه باید منحصرا از طریق بانک های مجاز به حساب شماره ۹۸۳ خزانداریکل در بانک‌مرکزی ایران‌واریز شده رسید آن وسیله پست به دانشگاه پلیس‌فرستاده شود ، مدارك ووجه پرداختی بهیچوجه مسترد نخواهد شد .
یک برگ تصویر یا رونوشت شناسنامه .
یک برگ تصویر کارت پایان خدمت زیر پرچم برای داوطلبانی‌که خدمت زیرپرچم‌را انجام داده‌اند.
دیپلمه های وظیفه و سپاهیان انقلاب یک‌برگ معرفی‌نامه از یکان مربوطه اخذ و ضمیمه مدارك ارسالی نمایند .

۴ـ ترتیب نام‌نویسی :

الف ـ داوطلبان باید از تاریخ نشر این آگهی مدارك یادشده بالا را یکجا با پست سفارشی بـه نشانی : تهران ، خیابان کورش کبیر ، دانشگاه‌پلیس، هیئت انتخاب دانشجویان ارسال دارند .
ب ـبه تقاضاهائی که بعد از ساعت ۱۲ روز سه‌شنبه ۱ر۴ر۲۵۳۵ برسند ترتیب اثر داده نخواهد شد .
پ ـ کارت ورودی و اندازه‌گیری قدوآزمایش ورزش داوطلبان براساس نام خانوادگی آنهابترتیب حروف الفبا از ساعت ۷ تا ۱۲ و از ساعت ۱۶ تا ۱۹ روز های یادشده زیر توزیع‌و همانروز اندازه‌گیری قد و آزمایش ورزش از شرکت‌کنندگان‌بعمل میاید.

سه‌شنبه ۱ر۴ر۲۵۳۵	صبح حروف الف ـ ب	بعدازظهرحروف پ.ت.ث.ج.چ.ح
۴ شنبه ۲ر۴ر۲۵۳۵	صبح حروف د.ذ.ر.ز. س	بعد از ظهر حروف ش.ص.ض.ط. ظ.ع.غ. ف
۵ شنبه ۳ر۴ر۲۵۳۵	صبح حروف ق . ک. گ .ل	بعد از ظهر حروف م
شنبه ۵ر۴ر۲۵۳۵	صبح حروف م . ن	بعد از ظهر حروف و. ه . ی
یکشنبه ۶ر۴ر۲۵۳۵	صبح و بعد از ظهر دوشیزگان	

کلیه داوطلبان پسر که باعذر موجه نتوانند بموقع در امتحان ورزش شرکت کنندروز۶ر۴ر۲۵۳۵ از ساعت ۱۶ تا ۱۹ در آزمایش‌مزبور شرکت‌خواهند کرد .
ت ـ ساعت ۱۷ روز سه‌شنبه ۸ر۴ر۲۵۳۵آزمایش ورودی علمی و تست هوش از داوطلبان حاضردر محوطه دانشگاه پلیس به عمل میاید .
ث ـ روز ۲۲ر۴ر۲۵۳۵ صورت اسامی‌اشخاص مجاز برای مراجعه و ثبت نام بمنظور انجام‌معاینات پزشکی و شرکت در تست شخصیت در مدخل درهای شماره ۲و ۴دانشگاه پلیس به دیوار الصاق ودعوت نامه به نشانی تعیین شده‌دربرگ درخواست‌داوطلبان فرستاده خواهد شد .

۵ـ مواد آزمایش :

مواد آزمون عبارتند از :ادبیات فارسی ، اطلاعات عمومی ، زبان خارجه (انگلیسی . فرانسه. آلمانی) و تست هوش که جمعا ۱۰۰ نمره و هر ماده ۲۵ نمره خواهد داشت هرگاه نمره ادبیات فارسی‌داوطلب در مسابقه ورودی از ۱۲٫۵ برمبنای نمره ۲۵ یک هشتم جمع نمرات (۱۰۰) کمتر باشد مردود شناخته شده از تصحیح بقیه اوراق او خودداری خواهد شد .

۶ـ تقاضا نامه شرکت در آزمایش ورودی دانشکده افسری شهربانی کشور .

من نام ..... نام خانوادگی .....
فرزند ..... شماره شناسنامه ..... صادره از .....
شهرستان ..... متولد روز ..... ماه ..... سال ..... شاهنشاهی
دین ..... که از دبیرستان ..... شهرستان ..... در رشته ..... فارغ‌التحصیل شده و خدمت زیر پرچم را بمدت
ماه به پایان رسانیده‌ام / نرسانیده‌ام وزبان خارجه ☐ انگلیسی ☐ فرانسه ☐ آلمانی را امتحان می‌دهم با ارسال مدارك مندرج در بند ۳ آگهی تقاضای نام نویسی برای شرکت درآزمایش ورودی دانشکده افسری شهربانی کشور رادارم :

نشانی کامل : محل سکونت ..... شهرستان ..... خیابان ..... کوچه .....
کاشی‌شماره ..... تلفن . . . . . کروکی محل سکونت ..... محل امضاء داوطلب :

آخرین غروب!

شاپور کاظمی

* درقاب کهنه‌ی زمان گهگاه با بی لیاقتی زمامداران ناآگاه، خورشید شوکت ایران غروب کرده و ناامنی و فقر درچهارسوی این سرزمین بزرگ خیمه کوفته.

درآخرین غروب قدرت ایران، ایرانی وطن پرست جلوه های واپسین لحظه‌ی سقوط شاهنشاهی را بچشم دید و بیگانه یغماگر را که مغروروسرمست از پیروزی تداوم زیست خود را دروطن ماتدارک میدید، چون خاری دردیده احساس کرد.

کارگر ایرانی اندوهگین و درمانده، چون سایه‌ای لرزان بهرسو که اراده توانگر بود میرقصید و وقتی توانگر دست نشانده بیگانه درزیر سقف خانه‌اش به عیش می نشست، کارگر، شب گرسنه و بی پناه دراندیشه فردای تیره بود که با قلب تهی از هرامید چگونه تکاپورخواهد کرد. کارگر، درنهایت اندوه و هیچ بود. برای زیستن تاسرحد یک فقیر از سپیده دم صبح تاغروب خورشید دربدترین شرایط ممکن درتلاش بود و خسته از ظلمی که تاروپودش را می آزرد از زندگی زنده بودن را احساس میکرد و دیگر هیچ.

کرانه های خلیج فارس به لحاظ دوری از پایتخت و بی توجهی بیشتر، شرایط نامساعدتری را متحمل شده بود. دراینجا وقتی خورشید به نیمه آسمان میرسید، گوئی نسیم از جهنم میوزید.

زمین داغ، آفتاب سوزان و مردم زحمتکش تشنه در تکاپوی آب.

بندرنشینان سواحل جنوب شرقی ایران برای برمشک آب آلوده به اندازه جان یک انسان ارزومند بهامپرداختند و ارمغان آب، باین گرانقدری، بیماری و مرگ بود. هربار بیماری ناشناخته‌ای از طریق مصرف آب برکه ها چهره مینمود. راس مرگ گل وجود صدها جوان را که میتوانستند درسنگر استقلال ایران سربازوجانباز باشند بیدر غ درومیکرد.

دولت مرکزی فارغ از دردجامعه عقب مانده، سیاست خودرا درکنسولگریهای بیگانگان جتجو میکرد و اندیشه اجنبی، سرنوشت ساز ایرانی بود!

دریای پرخورش چون گذشته‌ی پرفروغ پایداری به دلها تحفه میداد و مردان سخت کوش بندردرنهایت گرسنگی بی نیاز از کرم بیگانه درانتظار دست نوازشگر یک ایرانی دلاور بودند.

وقتی سرباز دلاور ایران به نیت نجات این سرزمین کهن از آشوب خانمانسوز فراید وطن پرستی سرداد، زورمندان و یاغیان همراه با بیگانگان، از زندگی، شادمانه کام میگرفتند. ولی درمیان ناباوری این دسته از مردم، باهمت و غیرت سرباز دلاوری که به نجات آمده بود خورشید شوکت ایران فروغ دوباره یافت و بانام رضاخان بهار زندگی ملت ایران آغاز شد.

بیگانه کوشید تا اشیانه خودرا از گزند وطن پرستان درامان دارد. ولی باشجاعت رضاخان، ذره ذره‌ی این پاک خاک مقدس از وجود اهریمنان تهی شد و ایران با دست ایرانی و فکر ایرانی راهی نودرپیش گرفت. راهی که امروز ثمرات حیات بخش آن جهان را به حیرت کشیده است.

وقتی درسی و یک خرداد ۲۵۰۸ شاهنشاهی بپاس همه‌ی شجاعتها، دلاوریها و خدمات گرانقدری که رضاشاه درحق وطنش روا داشت، یکپارچه ملت ایران بپا خاست و لقب کبیر را برای بزرگ مرد همه تاریخ ایران برگزید و بحق چنین سپاسی شایسته شهریار ایران بود.

بندر کنگ در راه پیشرفت

آثار یک قلعه تاریخی در کنگ

بهترین لنج ها توسط مردم کنگ ساخته میشود

* بندر کنگ که در شش کیلومتری بندر لنگه و ۲۶۰ کیلومتری بندر عباس واقع شده است با بادگیر های بلندچهار طرفه ، نخلستان های سرسبز و برکه ها و آب انبار های بیضی و مدور سفید رنگ در حاشیه خلیج فارس جلوه‌ای قشنگ بخود گرفته و در گذشته از شهرت و اعتبار قابل توجهی برخوردار بوده است. این بندر مدتها در تصرف پرتقالیها بود و اکنون نیز ویرانه های قلعه پرتقالیها نظر هر بیننده را بخود جلب می کند. در زمان شاه عباس کبیر دست اجانب از این بندر کوتاه شد و بندر کنگ به موقعیتی قابل توجه دست یافت. مردم کنگ باقتضای همجواری با دریا عموما دریانورد هستند و کار عمده آنها لنج سازی، ماهیگیری و تور بافی است. کشتی سازی در این بندر سابقه تاریخی دارد و پیرمردان بندر از قول اجداد خود نقل می کنند که قبل از آنها در کنگ کشتی و لنج می ساخته‌اند. فعالیت لنج سازی در گذشته بیش از امروز بوده، بطوریکه شاهان ایران سفارش ساختن کشتی های جنگی را به این بندر میداده‌اند و کشتی سازی در این بندر موروثی است و کشتی سازان با ابتدائی ترین وسائل، بهترین و محکمترین کشتی ها را می سازند که مایه شگفتی است.

مردم کنگ، از خدمات شهری از قبیل آب ، برق، کتابخانه و سایر ملزومات بهره‌مند هستند و با اقدامات دولت کنگ سرفرازانه راه پیشرفت را طی می کنند.

سابقه تاریخی

در غرب بندرکنگ در فاصله ۶۰ متری از ساحل دریا در میان آبهای خروشان خلیج فارس برج مدوری وجود دارد که مردم بندر عقیده دارند ۹۰۰ سال قبل ساخته شده است.

برج مدور که طبقه اول آن از کف دریا در حدود سه تا چهار متر ارتفاع دارد تماما از سنگ سیاه و ساروج ساخته شده است و مردم عقیده دارند که از این برج به قلعه لشتان که در ۶ کیلومتری شمال غرب کنگ قراردارد یک راه زیرزمینی اسب رو بطول ۴ کیلومتر وجود داشته که از این راه برای ساکنین قلعه اسلحه و آذوقه می برده‌اند.

ساکنین قلعه بوسیله راهرو زیرزمینی به برج مدور وسط دریا رفت و آمد میکردند

قلعه لشتان با گذشته‌ای باشکوه

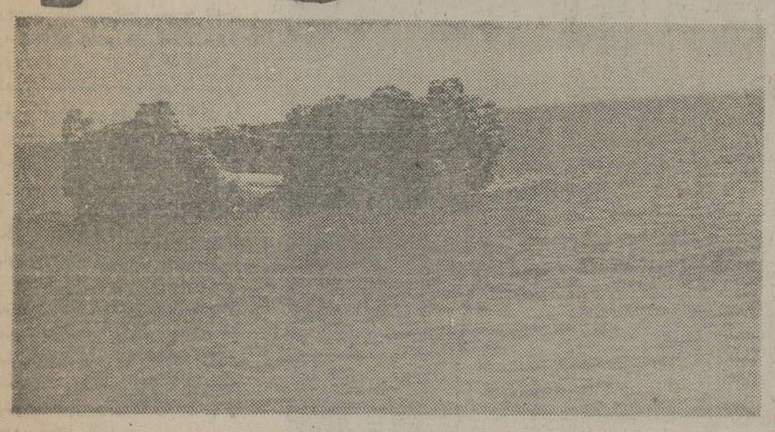

* قلعه لشتان به فاصله شش کیلومتری شمال شرقی بندرلنگه و شمال غربی بندرکنگ برفراز کوهی مرتفع واقع شده که از آنجا میتوان قسمت هائی از هردو بندررا تماشا کرد. عده‌ای تاریخ بنای قلعه را صد سال قبل میدانند و معتقدند بدست پارسیان ایجاد شده است. دروسط دریا برج مدوری وجوددارد که درگذشته از این برج بوسیله نقب به قلعه لشتان راه وجودداشته و برای حمل آذوقه و اسلحه مورد استفاده قرارمیگیرفته و هربار که ساکنین قلعه توسط سربازان خصم محاصره میشدند از طریق راه زیرزمینی آذوقه و اسلحه دراختیارشان گذاشته میشد. روزها و ماههامحاصره بطول می انجامید و سرانجام نیز نتیجه‌ای عاید نمیشد و ناچار دشمن دست از محاصره می کشید.

درسراسرقلعه دردل تخته سنگهای کوه لشتان صدها اتاق سنگی، دخمه و غار با تاقچه های متعدد، راهرو، اصطبل، محل های مخصوص نگهبانی وجوددارد. درحفاریهائی که بوسیله افراد غیرمتخصص و بازدید کنندگان درقلعه انجام شده به راهرو زیرزمینی دست یافته‌اند که اطراف آن سنگچین بوده و از وسط قلعه به طرف کنگ منحرف است و اهالی میگویند یک مرد جنگی با اسب بدست ایرانیان سلحشورزهرای مقابله با هجوم دشمنان ساخته شده و نگاهداری از آن ضروری است.

* این برج درمیان دریا ساخته شده و درمواقع اضطراری یک کانال زیرآبی با قلعه لشتان و شهرکنگ ارتباط برقرار میشد.

میتوانسته براحتی از درون نقب عبورکند. حدود ۴۰ سال قبل شخصی بنام «دیتوکه» درکاوشهای خوددر این قلعه به یک دیگ مسی پر از سکه های مس و نقره برخورده است و از آن به بعد عده‌ای به امید یافتن گنج قسمتی هائی از قلعه را خراب کرده‌اند و چون چیزی نیافته‌اند هست از گنج کشیده‌اند.

درزمان سلطنت شاه عباس، نادرشاه و کریم خان از قلعه لشتان بعنوان یک دژ محکم جنگی استفاده میشد و یکی از میراث های گرانقدر ایرانیان کرسواحل خلیج فارس است که

مرحوم سدیدالسلطنه نویسنده نامدار بندرعباس

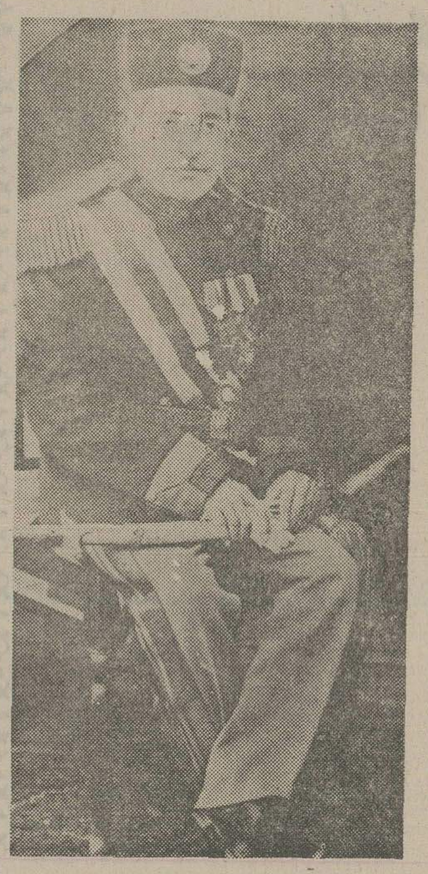

* محمدعلی سدیدالسلطنه فرزند حاج احمدخان سرتیپ کبابی بندرعباسی از مشاهیر بنام بندرعباس است که درسالهای ۱۲۴۹ تا ۱۳۲۰ میزیسته است.

سدیدالسلطنه که هفتادویکسال عمر کرده، صرفنظر از دوران کودکی ، بقیه عمر خودرا صرف مسافرتهای تحقیقی و مسائل مختلف خلیج فارس بخصوص جغرافیای تاریخی بندرها و جزیره نموده است.

سدیدالسلطنه صرف ز نحو را نزد مرحوم سیدجواد مجتهد یزدی و مرحوم حاج شیخ عبدالله امام جمعه بوشهری و عروض و بدیع را نزد مرحوم میرزا حسن اه مخلص به معتقد ومرحوم محمد حسین کنگانی متخلص به محمود و جغرافیا و هیئت را نزد مرحوم سید جمال الدین افغانی در بوشهر فراگرفت. وی مختصری از احوال خویش را در جلد اول کتاب (اعلام الناس فی احوال بندرعباس) به رشته تحریر اورده.

برهان السدید، مشوش نامه، صید مروارید، مجموعه النوادر، مجموعه الظرائف، مفاتیح الادب که از جمله آثار سدیدالسلطنه است و بعضی از کتابها خطی است و سدیدالسلطنه که عمری درراه تحقیق کوشیده آثار ارزنده‌ای از خود بجا گذاشته است.

قشم، جزیره بی خزان

* درفاصله ۱۸ کیلومتری بندرعباس بزرگترین جزیره ایران دامن گسترده است. جزیره قشم که جزیره طویل هم شهرت دارد ۱۳۷ کیلومتر طول و ۳۶ کیلومتر عرض و بیش از ۴۰ هزار نفر جمعیت دارد. درقشم امکان اجرای هر طرحی امکان پذیر است و زیباترین پارک استان ساحلی دراین جزیره ایجاد شده و آب جزیره بوسیله دوحلقه چاه عمیق که در ۴۰ کیلومتری مرکز بخش حفرشده به دو منبع بزرگ هزار و سیصدمتری میریزد و بااقداماتی که صورت گرفته در آینده‌ای نزدیک امکان استفاده از برق درسراسر جزیره فراهم خواهد شد.

قشم که یک بخش بزرگ و مهم است چند روستا و جزیره را شامل میشود که مردم آن اکثرا دریانورد هستند و به کار ساختن کشتی و ولنج اشتغال دارند و کشاورزی نیز مورد توجه مردم است و پیشرفتهائی هم دراین زمینه بدست آمده است. مردم قشم که بسیار خونگرم و مهربان هستند، به لحاظ مجاورت بادریا صبور و بردبار و در مبارزه با مشکلات شهرت دارند و در ادوارگذشته بارها در مقابل بیگانگان که قصد تصرف قشم راداشته‌اند، مردانه جنگیده و با شجاعت اززادگاه خود دفاع کرده‌اند.

جزیره قشم مرکز جلب توریست بشمار میآید و سالانه عده کثیری از هموطنان ودیگر مردمی که برای دیدار شگفتیهای سرزمین ما به ایران میآیند از این جزیره بازدید میکنند و در واقع قشم جزیره‌ای است که خزان را نمیشناسد و همیشه سرسبز و خرم چون نگینی قشنگ برانگشتری نیلگون دریا میدرخشد.

قلعه عظیم «منوجان»

یک جوان ۱۶ ساله بایاری ۵ زن دلیر و ۱۸ مرد جنگی این قلعه بزرگ را از چنگ افغانها خارج وقشون افاغنه را متواری نمود

● قلعه منوجان دریکی از ارتفاعات دهستان منوجان واقع شده که از آثار تاریخی ارزنده استان ساحلی محسوب میشود وآنرا «منجات‌جان» هم‌خوانده‌اند.

قلعه منوجان قرنها پیش ساخته شده ودر ساختمان آن از نوعی آجر که با خاکرس وآهک تهیه شده بکار رفته و شایع استکه مصالح قلعه را از شش کیلومتری منوجان به این محل آورده‌اند ودر این مسافت کارگران بصورت صفی طویل ایستاده و مصالح رادست‌بدست میداده‌اند ! تا این قلعه درزمان سلطنت اردشیر بابکان مورد استفاده افراد سپاه بود وپس‌از اینکه اردشیر شاه به اوج اقتدار رسید وامنیت کامل برایران سایه‌گسترده ، سپاهیان قلعه راترک کردند و کم‌کم قلعه بصورت مخروبه درآمد .

وقتی شاه عباس کبیر با پرتقالیها وارد جنگ شد مجددا قلعه مورد استفاده قرار گرفت و چون اطراف قلعه‌بسیار حاصلخیز و محلی مناسب برای چراگاه بود، تعدادی از قشون شاه‌عباس در این محل اقامت داشتند و حتی زمستانها مرکز مانورهای نظامی قشون ایران بود زمانیکه افغانها در این منطقه بتاخت و تاز پرداختند از این قلعه برای مخفی‌گاه استفاده میکردند و کم‌کم که بقدرت خود افزودند درقلعه اقامت کردند .

درزمان هجوم افغانها ، مردم منطقه ، بخصوص مردم‌دهستان منوجان باشجاعت تمام با جباولگران می جنگیدند دراین جنگ و ستیزها گاه افغانها مغلوب و متواری میشدند وگاه ایرانیان مورد غارت و کشتار قرار میگرفتند . در این اوضاع واحوال ناسامان کشاورزان ایرانی که در حدودتاخت و تاز افغانها زندگی میکردند ، مجبور به مقابله و جنگ بودند ووقتی که یک قشون کامل ازافغانها در قلعه منوجان اقامت داشت، جوان ۱۶ ساله‌ای بنام اسعد بزرگزاده بایاری پنج زن‌دلیر و هیجده مرد جنگی کارآزموده شبانه به قلعه حمله کرد و افغانها را که غافلگیر شده‌بودند تارومار نمود . دراین جنگ عجیب که از غیرت و شجاعت ایرانی سرچشمه میگیرد، حدود هزار و دویست نفر ازافغانها کشته شدند و بقیه نیز که جان سالم بدربرده بودندمتواری گردیدند و قلعه به تصرف‌اسعد ویارانش درآمد .

اسعد که درشجاعت‌ودلاوری نظیر نداشت در ۱۸ سالگی هنگام جنگ بایلوچهای مکرانی کشته شده.

اینکه اداره کل فرهنگ و هنر در صدد است در قلعه منوجان که از هنر معماری و شجاعت و جنگجوئی ایرانیان حکایت دارد موزه باستانی به وجود آورد تا مردم و سپاهان بتوانند از تاریخ و فرهنگ استان ساحلی آگاهی بیشتری داشته‌باشند.

اطلاعات ۱۳۰۴

روزنامه اطلاعات بمنظور رفاه کسانیکه بهنگام مراجعه برای دادن آگهیهای روزانه باداره مرکزی روزنامه اطلاعات بامشکلاتی روبرو میشوند درمحل انجمن دوشیزگان وبانوان دفتر جدیدی دائرکرده است.

صاحبان آگهی از این پس علاوه بردفتر مرکزی وشعب روزنامه اطلاعات میتوانند بدفتر آگهیها درمحل انجمن دوشیزگان وبانوان ـ خیابان بهار خیابان نامجو مراجعه نمایند

استفاده از پارکینگ اختصاصی برای آگهی دهندگان مجانی است

یک شخصیت تحصیلکرده و علاقمند در رأس اداره کل حفاظت و محیط زیست استان ساحلی

دکتر سیروس آذرنیا حدود چهل سال قبل درشهر زیبای بندرپهلوی دیده به جهان گشود و پس از پایان تحصیلات دوره ابتدائی و متوسطه برای بهره گیری از هوش و استعداد خود راهی آلمان شد و دوسال دررشته کشاورزی درشهر باپر آلمان تحصیل کرد.

استعداد و جدیت وی سبب شد که تحصیلات خودرا تا درجه دکترا دردانشگاه گیسن بادرجه ممتاز ادامه و پایان دهد.

دکتر آذرنیا سپس به دانشگاه فنی برلین راه یافت و درآنجا دررشته کشاورزی مناطق گرمسیر متخصص شد و به عنوان کارشناس کشاورزی به سازمان ملل متحد پیوست. پس از مدتی خدمت درسازمان ملل متحد برای انجام مطالعاتی به کشورهای افریقای شرقی اعزام و باره اوردهای ارزنده به محل کارش بازگشت.

دکتر سیروس آذرنیا پس از انقلاب شاه و ملت تصمیم گرفت از اندوخته علمی خویش به سود میهن خودبهره گیری کند و باهمین انگیزه مقدس به وطن بازگشت و داوطلبانه وارد خدمت نظام شد. پس از پایان خدمتش دراستان فارس درطرح اسکان عشایر به عنوان کارشناس مشغول کارشد. سپس باسمت قائم مقام مجری طرح عشایری دراستان فارس و بعد باسمت کارشناس سازمان برنامه سالها خدمت کرد و بالاخره درأوایل سال ۲۵۳۴ شاهنشاهی به سمت رئیس اداره کل حفاظت و محیط زیست استان ساحلی منصوب و به بندرعباس آمد.

خدمات دکتر آذرنیا دراستان ساحلی ارزنده و قابل توجه بوده و وی برای توریستی کردن جزیره هرمز و استفاده از لطافت هوای ارتفاعات گنو طرحهای جالبی تدوین وارائه نموده است که باعملی شدن آنها استان ساحلی یکی از مراکز مهم توریستی خواهد شد.

استان ساحلی و پیشرفتهای آن در پنجاه سال سلطنت پهلوی

سی، من، پاک

شرکتی سازنده و فعال که در پیشرفت بندرعباس سهمی بزرگ بعهده دارد

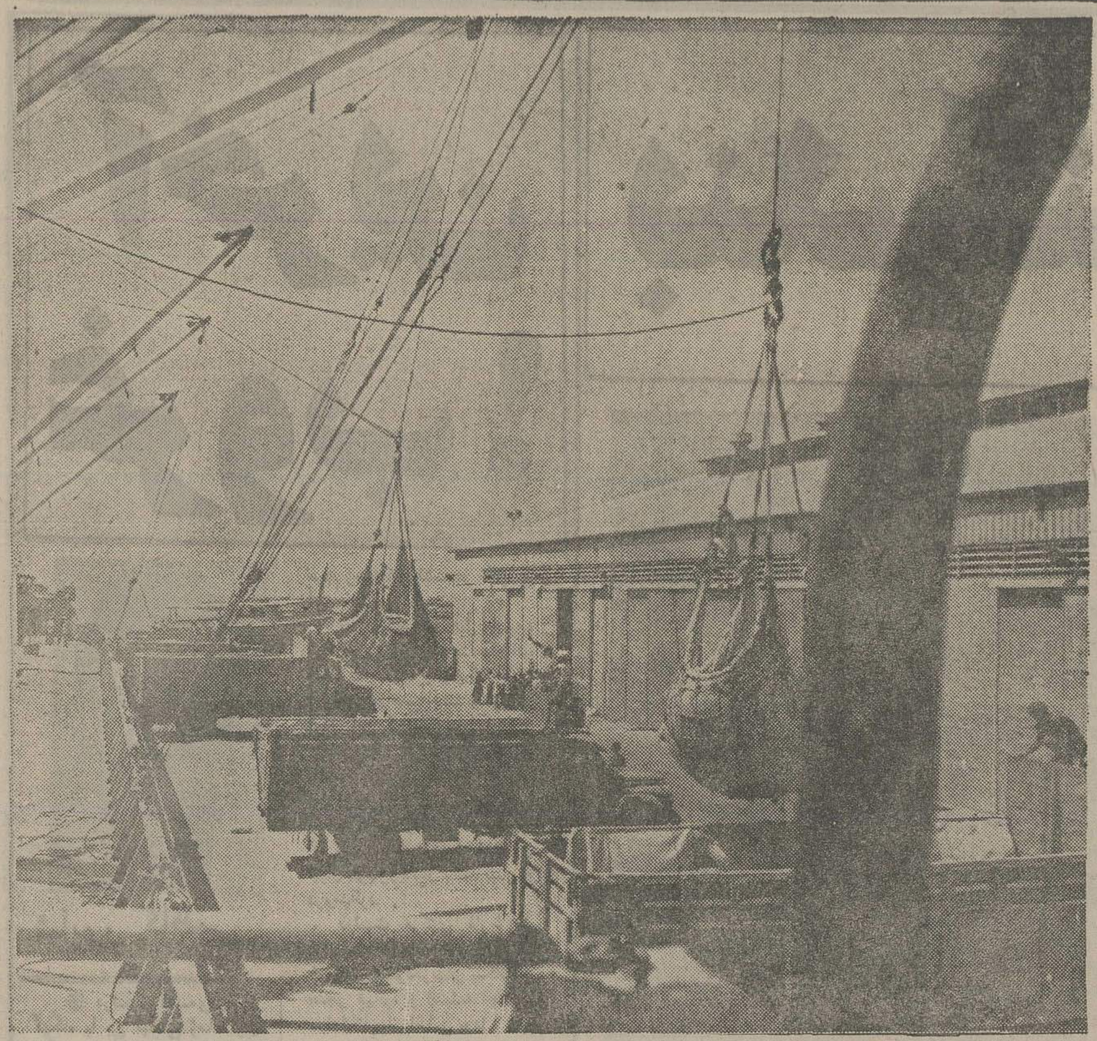

کامیونهای شرکت سی من پاک در کنار کشتی های کوه پیکر در اسکله بندرعباس مشغول حمل کالا هستند.

کشتی های غول پیکری که در اسکله بندرعباس پهلو می گیرند، در کمترین مدت تخلیه می گردد

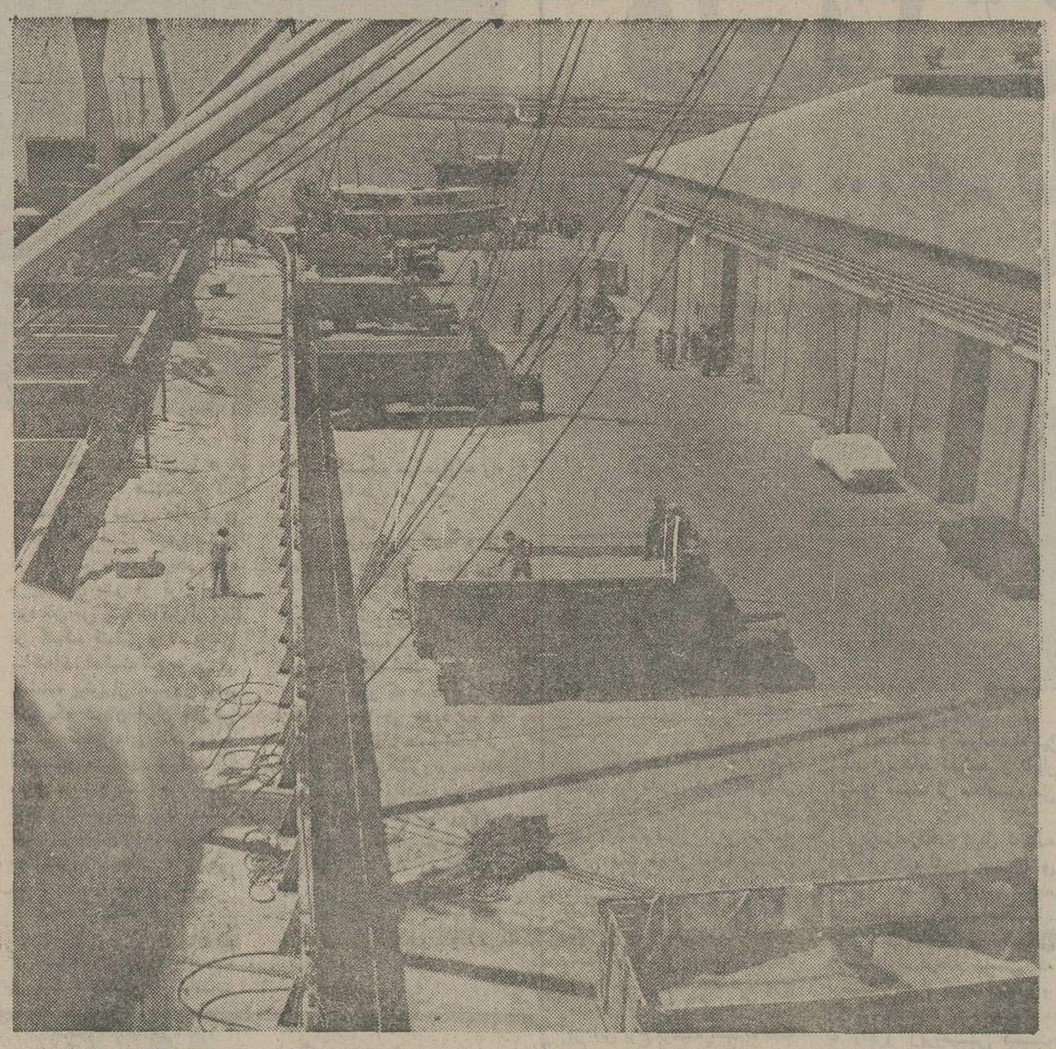

عکس گوشه‌ای از فعالیتهای شرکت سی من پاک را در اسکله بندرعباس نشان میدهد.

* در پرتو انقلاب شاه و ملت، حرکت و تلاش به سوی عمران و آبادانی و جهش های چشمگیر صنعتی و اقتصادی آغاز شد و از طرف مردم علاقمند در اقصی نقاط ایران به امید آینده روشن برای باز سازی شهر ها و روستاها در جهات گوناگون از جمله بکار گرفتن سرمایه ها کوششی ارزنده صورت گرفت.

بندرعباس که با استعدادی قابل توجه و آمادگی کامل سر به دامان پرمهر خلیج فارس در انتظار روز های شکوفانی بود، با اندیشه و راهبری شاهنشاه آریامهر به سوی ترقی، حرکت سریع و آگاهانه‌ای را شروع کرده و با سرافرازی کوشید تا با یاری و راهبری شاهنشاه بزرگ ایران و سازندگان ایران فورا نه تنها به عظمت دیرینه خود دست یابد، بلکه با پیشرفتهای برق آسا خود را بپای بنادر بزرگ جهان برساند.

در این فرصت مغتنم، عده‌ای که در انتظار موقعیت مناسب برای خدمت به وطن بودند با ملاحظه میدان وسیع برای پیشرفت و کوشش مثمر، دست به اقدام زدند تا در جهت پیشرفت شهر و وطنشان سهمی را بعهده گرفته باشند.

آقای آرام کارامیان که تحصیلات خود را تا درجه لیسانس در بیروت ادامه داده و در دانشگاه یونای امریکا تافوق لیسانس تحصیل نموده بندرعباس را مرکز فعالیتهای خود قرار داد و این شهر که پس از یک دوران فراموشی بپا خاسته بود، با جذب اینگونه افراد علاقمند قدم در راهی تازه گذاشت. این حال، تلاش بی انتها و بدون رکود، تلاش برای تحقق آرمانهای بزرگ و برای رسیدن به تمدن موعود آغاز شد. نمایندگی شرکت سی - من - پاک بوسیله آقای آرام کارامیان در بندرعباس همزمان با شروع فعالیتهای همه جانبه در این شهر تاسیس شد.

شرکت مزبور در سال ۱۳۴۰ آغاز به کار کرد و در این مدت موفقیتهای ارزنده‌ای در جهت خدمت به مردم بدست آورده است. با تاسیس نمایندگی شرکت سی - من - پاک در بندر عباس عده‌ای از مردم و ویژه کسانیکه در امر تخلیه و بارگیری و حمل و نقل دریائی و زمینی اطلاعاتی داشتند. فعالیتهای شبانه روزی شرکت مزبور را ستودند و برایشان باور کردنی نبود که شرکتی نوپا در بدو تاسیس با وجود رقبای سرسخت و قوی موفقیتی بدست آورد و مورد توجه قرار گیرد.

شرکت سی من پاک با کوشش آقای آرام کارامیان روزبروز قوی شد و تا حد قوی ترین و مطمئن ترین، پیشرفت نمود و اکنون با اختصاص دادن کارهای ساختمانی پروژه عظیم شه بندرعباس موفقیتی بزرگ بدست آورده است.

طرح بزرگ شه بندرعباس یکی از بزرگترین طرح های کشورمان در دوران سلطنت دودمان پهلوی است و شرکت سی من پاک با اختصاص دادن کارهای آن بخود موفقیتی بزرگ بدست آورده و سهم بزرگی را در انجام این مهم بعهده گرفته است.

نمایندگی کشتیرانی - حمل و نقل داخلی و خارجی (از راه زمین و دریا) - انبار داری - امور گمرکی - بسته بندی - تخلیه و بارگیری - از جمله کارهائی است که در بندر عباس بوسیله شرکت سی من پاک انجام میشود که خدمتی بزرگ محسوب می گردد.

* خدمت به کشاورزی

در اجرای منویات شاهنشاه آریامهر رهبر خردمند ملت ایران یکی از اهداف بزرگ سی من پاک در بندرعباس خدمت به کشاورزان و دامداران است که به پیروی از این آرمان مقدس، ترخیص و تخلیه و حمل کالاهای مربوط به صندوق عمران ممراتع، پخش کود و سا ر کارهای مهم آن را بعهده گرفته و با صمیمیت و سرعت انجام میدهد.

* اقدامات دیگر

انجام کارهای شرکت جی - آی - ای و شرکت ام تی اس. مس سرچشمه، ذوب آهن، ابتا کنتراکتور نیز که هر یک بنوبه خود سهمی درنوسازی کشور دارند از جمله کارهائی است که توسط شرکت سی من پاک در بندرعباس انجام می گردد.

* اهداء کولر

آقای آرام کارامیان که مردیست جدی و علاقمند در امور خیر نیز از خود علاقه و اشتیاق نشان میدهد و اخیرا نیز ۲ دستگاه کولر به مهد کودک بندرعباس اهداء کرده است.

پنجاه سال شوکت و برکت و افتخار و غرور در سایه عصر شاهنشاهی

سلسله پهلوی

بر ملت شریف ایران فرخنده باد

بندرعباس - کارکنان سی - من - پاک

۵۰ سال سلطنت پرافتخار

دودمان پهلوی را که مایه افتخار و مباهات و سرافرازی ملت ایران است، به پیشگاه هموطنان شریف ووطن پرست تبریک و تهنیت عرض مینماید.
بندرعباس - پاساژ احمدی - فروشگاه امید - جان نثار عبدالله ابراهیمی

۵۰ سال سلطنت پرافتخار

با سرافرازی نیم قرن سلطنت دودمان پهلوی را تبریک عرض نموده و درسایه رهبریهای مدبرانه شهریاردادگستر ایران پیشرفتهای بیشتری را آرزو دارم.
بندرعباس - فروشگاه ایران دوبی مظفر مظفر فردگرائی

استان ساحلی و پیشرفتهای آن در پنجاه سال سلطنت پهلوی

پروتئین مورد نیاز ایران با اقدامات شیلات جنوب

تأمین خواهد شد

شیلات جنوب بزرگترین مجتمع کنسرو سازی گوشتی در خاور میانه را در بندر عباس خواهد ساخت. این کارخانه که ۳۸۰۰ متر مربع زیر بنا دارد از چندی پیش با قطعات پیش ساخته آغاز شده و در سال ۲۵۳۶ شاهنشاهی مورد بهره برداری قرار خواهد گرفت

آقای سراجیان رئیس شیلات بندر عباس

عکسی از یک میگو.

* برنامه های متعدد شیلات جنوب در بندر عباس برای افزایش و توسعه صید و تامین پروتئین مورد نیاز کشور همه کارکنان این شرکت عظیم تولیدی را به کار شبانه روزی واداشته و کارکنان شیلات جنوب، حتی صیادان و ملوانان با عشق و علاقه‌ای وافر تمام هم خویش را برای رسیدن بهدف معطوف داشته‌اند. در حال حاضر سالانه ۳ میلیون قوطی توق ماهی در بندر عباس تولید میشود که به هر ۱۰ نفر یک قوطی (البته در سال) سهمیه میرسد و بدیهی است که این مقدار نمیتواند پروتئین مورد نیاز کشور را تامین نماید.

برای خارج ساختن صید از روال سنتی قدیم قرار دادی بین شیلات جنوب ایران و کشور کره به امضاء رسیده است که بموجب آن برای تجربه آموختن و فراگیری عملی صید بامتد جدید، تعدادی ناخذا و صیاد در کشتیهای کره‌ای تربیت میشوند، این افراد در آینده نزدیک خواهند توانست با کشتیهای مدرن صیادی در خلیج فارس و دریای عمان و اقیانوس هند به صید پردازند.

تیمسار سپهبد ریاحی مدیر عامل شرکت شیلات جنوب با مطالعات عمیق و تجربیات ذیقیمتی که دراین حرفه اندوخته با رهبری صحیح میکوشد مردان کار آزموده و مطلعی برای صید ماهی برگزیند کسانیکه قادر باشند با وسائل مدرن و پیشرفته ترین تکنیکها کار صید را بنحو مطلوبی دنبال نمایند. آقای سراجیان رئیس شیلات بندر عباس به خبرنگار ما گفت

شیلات جنوب سعی میکند از اشتباهی که دیگران می کنند تجربه‌ای بیندوزد شیلات جنوب برای تامین پروتئین مورد نیاز مملکت به ماهیهای خلیج فارس و دریای عمان اکتفا نمیکند کار صید باید در اقیانوس هند دنبال شود ماهیهای اقیانوس هند درشت تر، بهتر، دارای پروتئین بیشتر و بازده زیادتری است.

* توسعه کارخانه= شیلات جنوب بزرگترین مجتمع کنسرو سازی گوشتی خاور میانه را در بندر عباس خواهد ساخت. ساختمان این کارخانه که (۳۸۰۰ متر مربع) زیر بنا دارد از چندی پیش با قطعات پیش ساخته آغاز شده و در سال ۲۵۳۶ شاهنشاهی مورد بهره برداری قرار میگیرد.

محصول این کارخانه عظیم ۱۵ میلیون کنسروتون (۵ برابر محصول فعلی) خواهد بود که تا ۴۵ میلیون قابل توسعه است.

برای توسعه و افزایش محصول این کارخانه هیچ نیازی بساختمان جدید نیست زیرا پیش بینی های کافی در هر مورد بعمل آمده و کافیست که دستگاه جدیدی در موقع مقتضی بدستگاههای موجود اضافه گردد تا محصول آن ۳ برابر شود.

* کارخانه پودر ماهی

یکی از دستگاههای مدرنیکه در تاسیسات جدید شیلات جنوب در بندر عباس فعالیت دارد کارخانه پودر ماهی است.

ماهی و میگو هنگام تمیز شدن و عمل آوری و پوست کندن و بسته بندی و کنسرو سازی حدود پنجاه تا شصت در صد ضایعات دارد و فقط چهل در صد آن استفاده خوراکی دارد، تا بحال شصت در صد ضایعات آن بنحو نامطلوب و غیر بهداشتی معدوم میشد ولی با استفاده از دستگاه بزرگ و جدید، ضایعات تبدیل به آرد ماهی بهداشتی میگردد. و برای مصرف مرغداریها ببازارهای داخلی روانه میگردد، چون بیشتر پروتئین موجود در ماهی و میگو در سران قرار دارد، پودر حاصله از آن سرشار از پروتئین است. محصول این فرآورده با کارخانه جدید حدود ۴۸ تن در روز خواهد شد.

* روغن ماهی

روغن ماهی با دستگاههای مخصوص از فضولات ماهی گرفته میشود، این روغن مصرف های زیادی دارد که از جمله برای ساختن مارگارین مورد استفاده قرار میگیرد.

* میگو

بدون شک میگو از لذیذترین جانوران دریائی است و پروتئین آن نیز از سایر آبزیان بیشتر است، میگوی نر یا میگوئی که هنوز تخم گذاری نکرده است بسادگی تشخیص دهند.

تخلیه کشتی های مواد نفتی در خلیج فارس برای میگو و سایر آبزیان زیان فراوان دارد زیرا میگو جانوری بسیار لطیف و حساس است و باید در محیط مناسب زیست کند.

* تعداد تخم و میزان باروری

هر میگو هزاران تخم در تخمدان خود که پشت سر این جانور قرار دارد تولید میکند اما میزان باروری آنها بستگی به محیط زیست، سلامت میگو و میزان تخم ریزی ان تابع شرائط بخصوصی است لذا در فصل معینی میبایستی قید گردد و اجازه صید ان میبایستی با توجه به آئین نامه صید شرکت شیلات جنوب ایران انجام گیرد.

* تخمگذاری میگو

میگو گرچه در دریا زندگی می کند ولی تخمگذاری و مراحل رشد آن در سواحل انجام میگیرد که در امعاء و احشاء این جانور عجیب در قسمت سر قرار دارد و پس از جدا کردن سر و کندن پوست سخت فلس مانند آن قابل خوردن می شود، در کارخانه کنسرو سازی شیلات بندرعباس میگو ها پس از تقسیم بندری و جدا کردن ریز و درشت آن از یکدیگر با دستگاه اتوماتیک درجه بندی شده و ببازار های داخلی و خارجی فرستاده می شود.

میگو یک ثروت ملی است و از نظر اقتصادی دارای اهمیت فراوان است و چون ازدیاد نسل و سال جاری بعلت سیلابهای زیاد ناشی از باران فراوان جنوب کشور که به خلیج فارس سرازیر شده تخمگذاری و میزان باروری تخم میگوها از سالهای پیش بیشتر خواهد بود.

میگو هنگام تخمگذاری با سربدرون مایه های نرم نزدیک سواحل فرو میرود و پس از تخمگذاری پوست ضخیمی که سراسر بدن این جانور عجیب را پوشانده است کنده میشود و صیادان میتوانند میگوی تخم گذاشته را از بارندگی دارد، میگو در سال یک بار در فصل بهار تخمگذاری میکند، عمر این جانور بسیار مفید کوتاه است و حدود یکسال می تواند به حیات خود ادامه دهد.

* انجماد

چون جانوران دریائی در هوای گرم بسرعت فاسد میشوند شیلات جنوب در بندر عباس مجهز به سردخانه های فوق مدرن و بسیار مجهزی است که ظرف ۳ ساعت میتواند ماهی ها را منجمد سازدو این سریعترین زمان انجماد است علاوه بر این دارای یک کارخانه بسیار بزرگ و دستگاههای یخسازی است که یخ را بصورت قالب و پودر (مثل برف) تولید و در اختیار کشتیهای صیادان میگذارد.

سردخانه شیلات جنوب قادر به انجماد حدود ۵۰ تا ۶۰ تن فرآورده دریائی در روز است. علاوه بر این سردخانه های دیگری توسط شیلات جنوب در دست اقدام است که در بنادر لنگه، جاسک - کنارک - ایرواروند کنار ساخته شده است که هر کدام ۲۰۰ تن ظرفیت سردخانه و دستگاههای انجماد کننده و یخ سازی می باشد.

* ماهی صادره به تهران

فعالیت شیلات جنوب مرتب در حال افزایش است، این افزایش را میتوان از صدور ماهی بتهران در سه ساله اخیر استنباط نمود.

صدور ماهی در سال ۲۵۳۳ بتهران ۴۰۰ تن

صدور ماهی در سال ۲۵۳۴ بتهران ۲۰۰۰ تن

و در سال ۲۵۳۵ بین ۱۲ تا ۱۵ از تن ماهی از بندر عباس بتهران صادر خواهد شد.

صیادان هنگام صید ماهی و میگو معمولا متوجه میشوند که جانوران دیگری هم صید کرده‌اند جانورانی مثل مار، کوسه، لاک پشت، خرچنگ، ژله ماهی، سفره ماهی و ماهیهای بدون فلس که در مذهب ما خوردنشان حرام است. این جانوران پس از جمع آوری به کارخانه پودر سازی شیلات جنوب تحویل میگردد تا تبدیل به پودر شود، کارخانه جدید پودر ماهی شیلات جنوب دارای مدار بسته است و هیچگونه بوی نامطبوعی از آن خارج نمیشود و فرآورده آن بهداشتی و قابل مصرف می باشد.

در سال، حدود ۱۰ تن شاه‌میگو صید میشود

گوشت میگو لذیذ و مورد علاقه مردم است

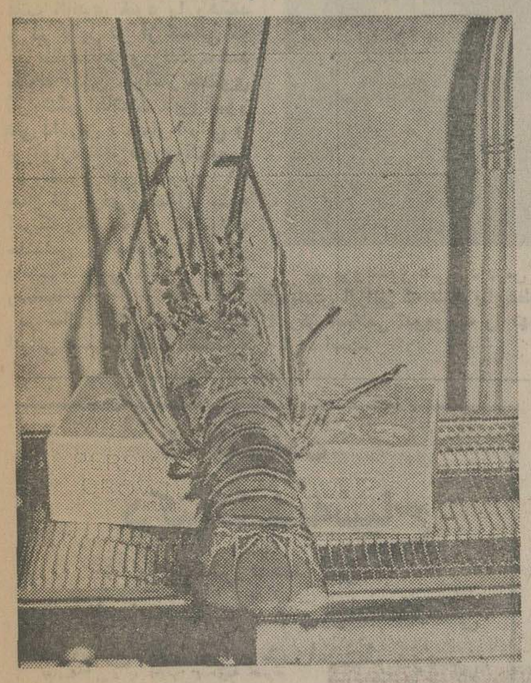

وزن شاه‌میگو که بسیار لذیذ است گاهی تا یک کیلو گرم میرسد

شاه میگو یا «لابستر» که بسیار لذیذ و کمیاب است

چند تن از دختران مشغول بسته بندی میگو هستند.

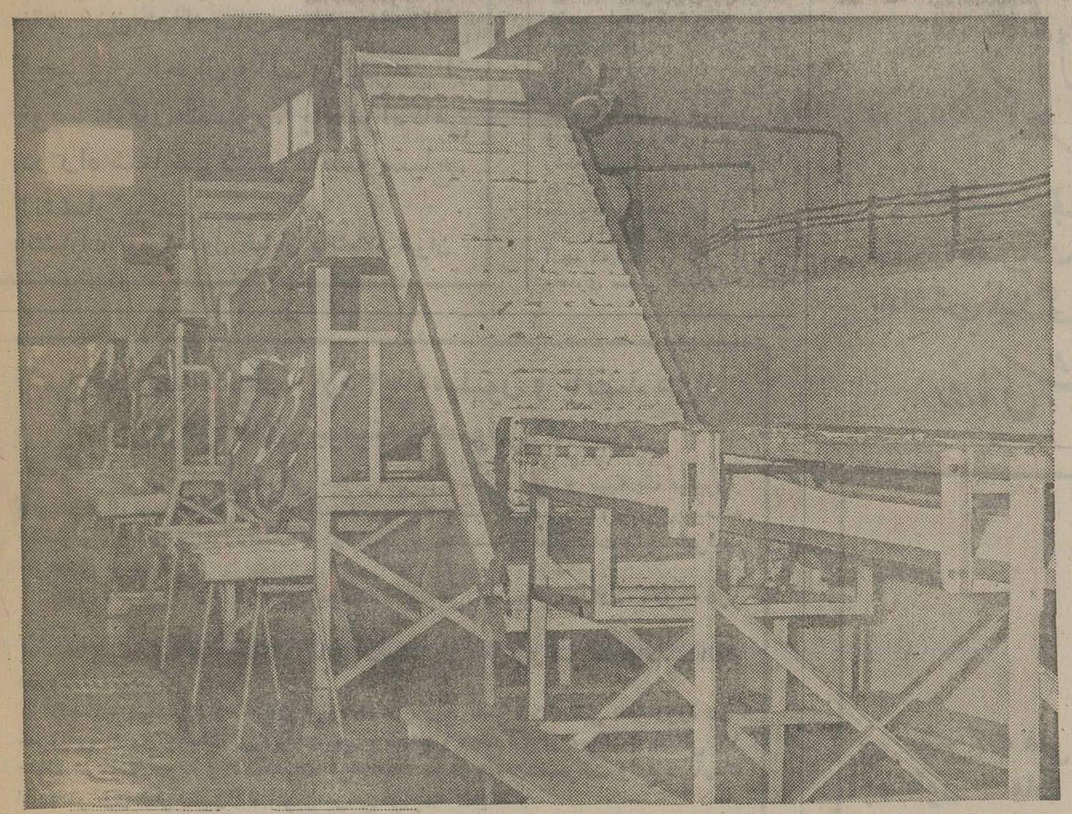

یکی از دستگاههای مدرن بسته بندی میگو در بندر عباس

عده‌ای از دختران هنگام تمیزکردن ماهی و آماده کردن جهت بسته بندی

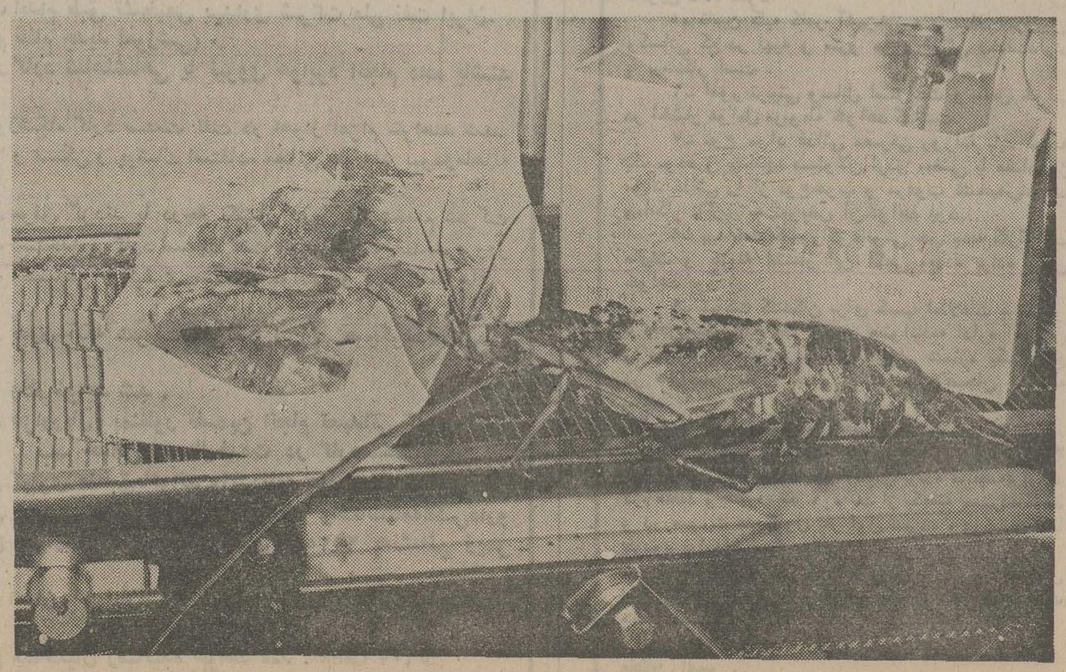

عظیم‌ترین مرکز اسلامی در نیویورک

طرح شگفت‌انگیز یک مهندس ایرانی تحسین جهان اسلام را بر ـ انگیخته است

طرح مرکز اسلامی نیویورک که آرزوی چندین ساله مسلمانان مقیم آمریکا بوده از طرف ۲۸ کشور اسلامی به پروفسور علی دادرس سپرده شده است

مرکز اسلامی نیویورک ظرفیت ۲۴۰ هزار نفر جمعیت را دارد و با گنبد ومنارهٔ ۵۵ متری خود ، نموداری از شکوه وجلال بناهای اسلامی است

گزارش از: ابراهیم صفایی

یک مهندس ایرانی ، به آرزوی چندین ساله مسلمانان مقیم آمریکا جامه عمل پوشانده و طرح بنای عظیم‌ترین مرکز اسلامی در نیویورک را پی‌ریزی کرده است .

پروفسور علی دادرس که طرح خیره کننده او ، ازمیان طرحهای صدها مهندس کشورهای اسلامی ، با امتیازات فراوان پذیرفته شده است اکنون ، از معروفترین چهره‌های معماری و شهرسازی آمریکاست که صدها مهندس برجسته جهان، در دانشگاههای امریکا ، زیر دست او تعلیم دیده و از کلاس او فارغ‌التحصیل شده‌اند .

پروفسور دادرس ، اکنون برای دیداری کوتاه از وطن خویش به تهران آمده است و یکی از گزارشگران گروه گزارش اطلاعات ، در این فرصت با او دیدار و گفت‌وگویی داشته ، که طی آن ، نکات دانستنی و جالب و تحسین‌انگیزی درباره مرکز عظیم اسلامی در نیویورک مطرح شده است .

« یک معمار یا یک آرشیتکت تنها سازنده یک بنا نیست. من میگویم اگر یک معمار یا آرشیتکت میخواهد در کارش موفق باشد، باید همچون یک هنرپیشه علاوه بروظایف‌اصلی خود که بعهده دارد از عهده ایفای نقش تیپهای مختلف اجتماع از کوچک و بزرگ ، قاضی‌وطبیب ، تاجروفروشنده نیز برآید.

یک معمار وقتی برای اندیشیدن به طرح نقشه یک‌بنا می‌نشیند باید قبل از هر چیز قالب ظاهری خود را رهاکند و در قالبی نو از کسانی که در بنای‌ساخته‌او زندگی‌میکنند بگنجد » این سرآغاز گفتگوی گزارشگر اطلاعات باپروفسور علی دادرس ، معمار ایرانی و پر آوازه شهر نیویورک بود.

پروفسور علی دادرس ۲۶ سال قبل برای تحصیل به آمریکا رفت وی تحصیلات مهندسی و معماری را در دانشگاه میامی کلمبیا بپایان رسانید .

در سال ۱۹۶۴ بعنوان یک ایرانی بسمت ریاست انستیتو ـ تکنولوژی دانشگاه نیویورک انتخاب شد و هشت سال با سمت رئیس دانشکده در این دانشکده انجام وظیفه کرد . او اکنون نیز ازاستادان ممتاز این دانشگاه است و از طرف ۲۴۰ آرشیتکت که‌همه‌استادان دانشگاه در نیویورک هستند بعنوان سرپرست آنهابرگزیده شده است .

★ پروفسور علی دادرس ، مهندس ایرانی که طرح بنای‌عظیم مرکز اسلامی نیویورک را تهیه کرده است.

همه نشانه‌های معماری اسلامی

پروفسور دادرس اکنون بعنوان یک ایرانی با آثاری‌که در آمریکا دارد شهرت فوق‌العاده‌ای یافته است تا آنجا که ساختمان عظیم مرکز اسلامی را که از آن یاد شد از سوی ۲۸کشور اسلامی به او سپردند .

علی دادرس که در کتاب «اینترناشنال بیوگرافی» چاپ انگلیس بعنوان یک آرشتیکت برجسته از او یادشده‌است ، سخت پای‌بند وعلاقمندمعماری ایرانی است و در طراحی مرکز بزرگ اسلامی نیویورک نیز این همبستگی عاطفی او بخوبی بچشم میخورد.درباره این مرکز میگوید :

طرح بنا که قرار است تا یکسال دیگر ساختمان آن‌تمام شود، تلفیقی از همه عوامل و نشانه‌های معماری کشور های اسلامی است . درطراحی بنای این ساختمان قبل از هر چیز عامل مهم برای جذبه‌افراد غیر مسلمان درنظر گرفته‌شده است. بنا طوریست که‌ظرفیت ۲۴۰ هزار نفر جمعیت رادارد. یک مسجد بزرگ در وسط‌این مجتمع که قسمت‌برجسته‌آنست همراه با یک گنبد و مناره ۵۵ متری که آمیزه‌ای‌از معماریهای گوناگون ممالک اسلامی است قرار دارد. در طرح بنای این مجتمع مذهبی یک هتل و فروشگاههائی برای ممالک مختلف ، کتابخانه وفروشگاه‌هائی که بتوانند هزینه های مجتمع را تامین کنند در نظر گرفته شده است . در این مجتمع برای آنکه همه فرائض دینی انجام‌گیرد،حتی‌غسالخانه نیز تعبیه شده‌است تا مسلمانان کمبودی احساس نکنند .

این مرکز علاوه براین دارای یک مدرسه اسلامی ، یک انستیتو تحقیقات اسلامی ، موزه و تاسیسات‌مرکزی‌اداری آن، مرکز جوانان اسلامی ، مرکز درمانی اسلامی ، بازار اسلامی و یک پارکینگ بزرگ است .

ویژگی‌های مساجد ایرانی

وی همچنین گفت : انتخاب طرح این بنا توسط هیئت امناء اسلامی بدلیل ظرافت خاصی است که در این طرح بچشم میخورد. من این‌ظرافت را از کشورم ایران به‌ارمغان گرفته‌ام . برای توضیح بیشتر میگویم درمقایسه معماری‌ایران و سایر کشورهای مسلمان ، رشته‌هائی که این معماری را بهم ارتباط میدهد کاملا مشهود و همشکلی آن در نظر اول قابل توجه است، اما آنچه که معماری ایران را از معماری سایر کشور های اسلامی و غیر اسلامی ،جدا نگاه میدارد ظرافت کارمعماری ایرانی است .

در هیچکجا ظرافت‌کاشیکاری را همپای کاشیکاری ایران نمیتوان یافت . از این نوع ویژگیها در معماری ایران بسیار است. ویژگیهائی که در مساجد ایرانی و بناهای‌قدیمی میتوان یافت ودرجاهای دیگر آثاری ازآنها نیست و بخاطر الهام گرفتن‌من‌از همین‌ویژگیها بود که طرح مرکز اسلامی بین همه طرحهای کشورهای دیگر مورد پسند قرار گرفت .

★ این ماکت عظیم‌ترین مرکز اسلامی را که بزودی‌درنیویورک تصویر ، نمای هتل اسلامی که کار ساختمان آن تمام خواهد شد، نشان میدهد . در قسمت‌چپ عواید آن صرف نگهداری این مرکز خواهد شد ، دیده‌میشود، در وسط مسجد و اطراف آن نیز بازار و انستیتوی تحقیقات اسلامی دایر خواهد شد .

لطمه به معماری ایران

حالا که حرف به معماری اسلامی و بخصوص معماری ایران کشیده شده است درباره معماری کنونی ایران صحبت میکنیم .

پروفسور دادرس میگوید: تحول و تغییرات چشمگیری‌که در ظرف ۱۶ سال غیبت من در ایران رخ‌داده‌است اعجاب‌آور است. من دهسال پس ازاقامت در آمریکا ـ ۱۶ سال پیش ـ یکبار دیگر نیز به ایران آمدم و مدتی ماندگار شدم . دقیقا این تحولات برای من که‌یکباره با آنهاروبروشده‌ام‌شگفت‌انگیز است. من هروز سه یا چهار ساعت پیاده در نقاط مختلف تهران قدم می‌زنم .این‌احساس قلبی من است که وطنم را باردیگر بیشتر و بهتربشناسم. این تحولات و تغییرات در من احساس‌غرورآمیز برانگیخته است که به ایرانی‌بودنم‌افتخار می‌کنم . من اکنون نقائص را نمی‌بینم ، آنچه هست شکوه‌و بزرگی برایم مشهود است. اما این یادآوری نیز ضروریست که ما چون با سرعت راه‌ترقی و تعالی را طی‌نموده‌ایم بعضی از اصول‌را فراموش کرده‌ایم. من از لحاظ خودم ، بعنوان یک معمار و شهرساز میگویم که تعجیل در کارها به‌بعضی از اساسی‌ترین اصول شهر ـ سازی ما لطمه‌زده‌است .اشاره می‌کنم‌به‌معماری اسلامی‌ایرانی: زیبائی این معماری درهماهنگی آنست. مثلازیک مسجدبگویم.

شما هرگز در یک مسجد گنبد و مناره را مهاجم بر یکدیگر نمی‌بینید . وقتی بیک مسجد وارد می‌شوید هماهنگی‌مطلق در همه زوایای مسجد بچشم میخورد،در راهروها، سالنها، کفش‌کن‌هاو همه‌جااین‌هماهنگی محسوس است اما وقتی از در مسجد بیرون می‌آیید ، ناگهان یک محیط ناهماهنگ چشم شما را آزار می‌دهد .

بیک محدوده کوچک‌بروید، بیک کوچه و پس‌کوچه‌وارد شوید ، چندگونگی بناهاگرچه مدرن و تازه باشند بعلت ناهماهنگی‌شان زشتی فوق ـ العاده‌ای بر فضای آن کوچه حکمفرما می‌کنند . غافل‌ماندن از این اصل کم‌کم فضای نامطلوبی در شهر بوجود آورده است . بدبختانه باید بگویم از این بناها هیچ‌یک متعلق بخود ما نیست و از ما در این بناها چیزی دیده نمی‌شود. بناهای قدیمی که معماران بزرگ با سال‌هاتجربه و با شناخت فضای زندگی خویش ، روابط ، سنتها و آداب آنها را ساخته بودند ازمیان رفته است و اکنون ره‌آوردهای کشورهای غربی ، نه‌تنها به ما آسایش‌و راحت نداده‌اند ، بلکه بر روابط سنتها و آداب و رسوم مانیز سایه انداخته‌اند و همه آن تجانسها و احساسات عاطفی ما را نیز از میان برده‌اند .

افسوس برخصوصیات ملی

در چند روزه اقامت خود متوجه بعضی از مسائل مهمی که درمیان مردم مطرح است شده‌ام که لازم است درباره‌آنها هم چیزی بگویم . فریاد همه‌از اتومبیلهای زیاد و ترافیک به آسمان بلند است . من‌میگویم ماشینهای شما نسبت به جمعیت شهرتان بیشترازماشین های هیچ‌کشور دیگری نیست. در شهر سه میلیون‌و دویست هزار نفری شماکه‌تعداداتومبیل ها ازسه‌سال‌قبل تاکنون بسه برابر رسیده است باید این واکنشها را منتظر می‌بودید .

کشورهای دیگر این مراحل را چهل سال قبل پشت‌سر گذارده‌اند و اکنون ترافیک ایاب و ذهاب‌و مسائل‌مربوط به آن با تجربه سال های متمادی برای آنها حل شده است درحالیکه ما انتظارداریم سه ساله همه این مسائل را از سر راهمان برداریم. درحالیکه مشکل ما مشکل زندگی‌ماشینی نیست این زندگی را قهرا باید پذیرا شویم . مشکل‌ما ازدست دادن سنتها و خصوصیات‌ملی و اخلاقیمان است که جای تاسف دارد .

نقد وسیاحت

دکتر فاطمه سیاح

به کوشش :محمد گلبن

شامل : مقالات ، تقریرات درسی، ادبیات تطبیقی، شناخت‌فردوسی، نقش زن در ادبیات‌جهان، نقدادبی وهنری ، احوال وآثار برخی از نویسندگان‌مشهور، به‌همراه‌گامی در راه شناخت دکتر فاطمه سیاح. انتشار یافت .

انتشارات توس ، اول خیابان دانشگاه تهران

دعوت مجمع عمومی

بدینوسیله از سهامداران بیمه ملی (شرکت‌سهامی خاص) دعوت میشود ساعت ۵ بعدازظهر روز چهارشنبه ۲۶ خرداد ماه سال ۲۵۳۵ شاهنشاهی برای تشکیل مجمع عمومی عادی سالیانه در مرکز شرکت واقع در خیابان شاهرضا ـ نبش خیابان ویلا حضوربهمرسانند:

دستور جلسه عبارتست از :

۱ـ استماع گزارش هیئت مدیره راجع به امور شرکت و گزارش بازرسهاراجع‌بوضع شرکت وترازنامه و حسابهای شرکت .

۲ـ رسیدگی و تصویب ترازنامه و حسابهای سال ۲۵۳۴ شاهنشاهی (۱۳۵۴) .

۳ـ انتخاب بازرسان .

۴ـ تعیین روزنامه کثیرالانتشاری که آگهی های شرکت در آن منتشر میشود .

۵ـ بحث وشور و اتخاذ تصمیم در مسائلی که از طرف مدیر عامل طرح خواهد شد.

۶ـ بحث و مذاکره دربات برنامه های آینده‌شرکت.

هیئت مدیره بیمه ملی شرکت سهامی خاص

آگهی دعوت مجمع‌عمومی عادی سالیانه

بنابر تصمیم هیئت مدیره، مجمع عمومی عادی سالیانه شرکت سهامی خاص عمرانی وآپارتمان سازی، خوردین‌در ساعت یازده روز چهارشنبه بیست‌وششم خرداد ۲۵۳۵ در مرکز شرکت واقع‌در خیابان کورش کبیر پلاک۵۷۵تشکیل گنه‌در

دستور جلسه بشرح زیر میباشد .

۱ـ استماع گزارش هیئت مدیره شرکت .

۲ـ استماع گزارش بازرس شرکت‌راجع به وضع شرکت وترازنامه‌ومحاسبات مربوطه در سال ۱۳۵۴ورسیدگی وتصویب آن .

۳ـ انتخاب حسابرس قسم خورده .

۴ـ انتخاب روزنامه کثیرالانتشار جهت درج آگهی‌های شرکت .

از صاحبان محترم سهام دعوت میشودکه در ساعت‌و روز تعیین شده در محل جلسه حضور بهم رسانند.

هیئت مدیره شرکت سهامی خاص عمرانی و آپارتمان سازی خوردین

صاحبان صنایع وبازرگانان کشور

الاخاء

تنها مجله عربی زبان ایران ازگروه نشریات مؤسسه اطلاعات باداشتن نمایندگی در ۲۱ کشور عربی.

روزهای شنبه منتشر میشود

۴۲۸۳ ـ ۳۵٫۳٫۶

آگهی مناقصه

بمنظور تغذیه و تامین غذای روزانه شرکت‌کنندگان اردو در اردوگاه های امور تربیتی رامسر در تاریخ ۲۵۳۵٫۳٫۲۶ بمدت سه‌ماه که شامل صبحانه ـ ناهار ـ شام و میوه و چای و عصرانه است و در هر وعده در حدود ۲۰۰۰ نفر دانش آموز تغذیه خواهد شد از پیمانکاران معتبری که دارای صلاحیت و وسائل و تجهیزات کافی‌بودمو سابقه انجام چنین قرارداد هائی راداشته باشند وبتوانند این نیاز را بارعایت کامل نکات بهداشتی انجام داده‌وحاضربانعقاد پیمان باشند دعوت مینماید که از تاریخ انتشار این آگهی لغایت ساعت۱۲ روز چهارشنبه ۳۵٫۳٫۱۲ آخرین پیشنهاد خودراباتوجه بموارد ذیل بدفتر اداره آموزش‌وپرورش رامسر تحویل نماید.

۱ـ هزینه سرانه هر نفرشرکت کننده در اردو روزانه اعلام شود.

۲ـ نوع غذای‌روزانه ودسر برابر برنامه‌ای‌خواهد بود که از طرف اداره کل امورتربیتی وزارت آموزش و پرورش تعیین و نمونه آن‌در دفتر این اداره موجود است.

۳ـ پیمانکاران شرکت کننده‌بایدمبلغ پانزده میلیون ریال تضمین نامه بانکی باپیش پرداختی بحساب ۵۰۵۵ بانک ملی ایران شعبه رامسربابت‌حسن اجرای کارهمراه با پیشنهاد خود نمایند.

۴ـ همراه غذای روزانه کلیه ظروف پذیرائی لیوان کاغذی ـ قاشق چنگال ،بشقاب وپیاله که در یک وعده قابل استفاده باشد از طرف برنده پیمان بدانش آموزان تحویل داده شود.

۵ـ تامین کلیه کادر آشپزخانه و سلف سرویس وکسانی که در تهیه و سرو مواد غذائی دخالت‌دارند با پیمانکار است .

۶ـ امور تربیتی وسایل استراحت و محل خواب در اختیار عوامل مربوطه خواهد گذاشت.

۷ـ نوع مواد غذائی مصرفی روزانه باید درجه یک بوده و چنانچه مسئولان اردو بعضی یا مقداری‌از مواد غذائی را از نوع‌خوب و مرغوب تشخیص‌ندادند پیمانکار ناگزیر به تعویض آن‌خواهد بود.

۸ـ پرداخت کسورات قانونی حق بیمه کارگران‌ـ مالیات و هزینه انتشار این آگهی بعهده برنده پیمان خواهد بود .

۹ـ شرکت کنندگان برای کسب اطلاعات بیشتر و یا دیدن محل طبخ غذا وسرو میتوانندبه اداره آموزش و پرورش رامسر واردوگاه تربیتی شماره یک واقع در ده کیلو متری جاده رامسر ـ لاهیجان مراجعه نمایند .

۱۰ـ پیشنهادات رسیده باحضور نمایندگان اداره کل امور تربیتی در ساعت ۱۳ روز چهارشنبه ۳۵٫۳٫۱۲ بازو قرائت خواهدشد پس ازتعیین برنده مناقصه‌قرارداد لازم منعقد و سپرده نفر دوم بعد از یکهفته مستردمیگردد و در صورت عدم قبول نفر اول سپرده وی ضبط وبا نفردوم قرارداد بسته میشود .

۱۱ـ اداره آموزش و پرورش رامسر و اداره‌کل امور تربیتی از قبول و یا رد یک یا کلیه پیشنهادات مختار است .

ایرج صاحبدیوانی رئیس اداره آموزش و پرورش منطقه رامسر .

شرکت ملی نفت ایران

شرکت ملی نفت ایران برای تامین گارد صنعت نفت به عده‌ای دانش‌آموز بمنظور خدمات پاسداری و نگهبانی باشرائط زیر نیازمند میباشد :

۱ـ ملیت ایرانی

۲ـ متدین بیکی از ادیان (اسلام ـمسیحی ـکلیمی‌ـ زرتشتی)

۳ـ ارائه برگ پایان خدمت وظیفه عمومی

۴ـ حداکثر سن ۲۵ سال(متولدین‌سال ۱۳۳۰ببعد)

۵ـ ارائه گواهی نداشتن سوء پیشینه از مقامات دادگستری

۶ـ داشتن بنیه قوی و تندرستی کامل وتناسب اندام طبق تشخیص بهداری شرکت ملی نفت ایران.

۷ـ حداقل گواهی قبولی ششم ابتدائی (یا پنجم نظام جدید آموزشی)

۸ـ افراد داوطلب که خدمت زیر پرچم خود را در گارد شاهنشاهی یا نیروی هوابرد انجام داده باشند در صورت شرائط متساوی حق تقدم خواهند داشت.

افراد منتخب برای طی دوره‌آموزش چهارماهه به آموزشگاه گارد صنعت نفت در اهواز اعزام خواهند شد.

دانش آموزان در مدت دوره چهارماهه آموزش ازغذا و مسکن و پوشاک استفاده مجانی خواهند نمودوماهانه مبلغی بعنوان کمک هزینه دریافت خواهند داشت .

در پایان آموزش کسانی که در آزمایشات مربوطه موفق گردند با درجه نگهبان دومی باستخدام شرکت ملی نفت ایران درخواهند آمدواز مزایای آئین‌نامه استخدامی گارد صنعت نفت استفاده خواهندنمود ودر طول اشتغال درشرکت ملی نفت ایران‌ازلحاظ مقررات انضباطی و کیفری مشمول قوانین و آئین نامه های ارتش شاهنشاهی خواهند بود.

دانش آموزانی که موفق به‌طی‌دوره مزبور نشوند بدون آنکه شرکت ملی‌نفت ایران هیچگونه تعهدی داشته باشد بخدمت آنها خاتمه خواهد داد .

از افراد منتخب قبل از شروع آموزش تعهدات‌زیر اخذ خواهد شد .

الف ـضمانتنامه رسمی بمبلغ ۵۰۰۰۰ ریال (پنجاه هزارریال) بمنظور تضمین انجام تعهداتی که در قبال شرکت ملی نفت ایران بعهده گرفته ویاخواهندگرفت. ب‌ـ حداقل ده‌سال‌خدمت در گاردصنعت‌نفت.

پ‌ـ قبول‌خدمت از لحاظ اجرای‌مقررات انضباطی‌و کیفری منطبق‌باقوانین‌وآئین‌نامه های ارتش‌شاهنشاهی

داوطلبان واجد شرائط میتوانند با همراه‌داشتن اصل‌و یافتوکپی مدارک‌مربوطه وشناسنامه‌عکس‌دارو شش‌قطعه عکس۵ × ۶ همه‌روزه بین ساعات۸تا۱۱ صبح غیراز روزهای‌تعطیل تا۸تیرماه۲۵۳۵ به‌نشانی زیر مراجعه نمایند.

تهران ـ اداره استخدام و کاریابی‌شرکت‌ملی‌نفت ایران‌ـ خیابان کاخ شمالی بالاتراز بلوارالیزابت ـ شماره ۷۶

روز های آزمایش و مصاحبه در موقع ثبت نام‌باطلاع متقاضیان رسانیده خواهد شد . م‌الف ۵۶۰۷

آگهی مناقصه شماره ۳٫۳۵ یك میلیون و پانصد هزار برك فرم‌های پیوسته مخصوص کامپیوتر

شرکت واحد اتوبوسرانی عمومی تهران و حومه چاپ و تهیه یك میلیون‌و پانصد هزار برك تعرفه کارکردرانندگان وکمك رانندگان‌بصورت (فرمهای‌پیوسته مخصوص کامپیوتر)مورد نیاز خودرا از طریق مناقصه‌از موسسات واجد شرایط خریداری مینماید .

ماده یك‌ـ نوع فرمهای پیوسته مخصوص کامپیوتر. تعداد‌ـ۱٫۵۰۰٫۰۰۰ برك .

ماده ۲ ـمحل تحویل ـانتهای‌نارمك‌ـساختمان مرکزی شرکت واحد ـ انبار مطبوعات

ماده ۳ـ پیشنهاد دهندگان میتوانند از تاریخ نشر این آگهی همه روزه در سرویس اداری باستثنای ایام‌تعطیل تا تاریخ ۳۵٫۳٫۲۶ از ساعت ۸ الی ۱۳ جهت دریافت نمونه و مشخصات فرمها به قسمت معاملات‌شرکت واقع درنارمك اداره مرکزی شرکت واحد اتوبوسرانی مراجعه نمایند .

ماده ۴ـ پیشنهاد دهندگان بایستی پیشنهاد خود را همراه با سپرده ارائه نمایند .

ماده ۵ـ پیشنهاد دهندگان بایستی پیشنهاد خود را بدبیرخانه شرکت واقع در انتهای نارمك اداره مرکزی تسلیم و رسید دریافت دارند .

ماده ۶ ـ پیشنهاد دهندگان بایستی پیشنهاد خود را بانضمام سپرده و یا ضمانتنامه بانکی مورد لزوم تا ساعت۱۰ صبح روز (۳۵٫۳٫۲۶) درپاکت‌سربسته ولاك و مهر شده که‌روی‌آن‌جمله (مربوط به چاپ و تهیه ـ۱½ میلیون برك فرم پیوسته مخصوص کامپیوتر) ذکر شده‌باشد . بدبیرخانه شرکت تسلیم نمایند. پیشنهادات‌واصله ساعت ۱۰½صبح‌همان‌روز (۳۵٫۳٫۲۶)باز و قرائت‌خواهدشد. حضور پیشنهاد دهندگان و یا نمایندگان‌آنان در جلسه مناقصه آزاد است .

ماده ۷ـ پیشنهاد دهندگان بایستی ۵٪ کل مبلغ پیشنهادی را بعنوان‌سپرده شرکت درمناقصه‌بحساب شماره۱۵۰۴۰شرکت واحد نزد بانك مرکزی ایران‌و یابه‌حساب ۹۰۰۰۲ نزد بانك‌ملی ایران‌شعبه شرکت واحد توزیع و یا معادل‌آن ضمانتنامه بانکی معتبر و قابل تمدید‌ضمیمه پیشنهاد خود نمایند .

ماده ۸ـ شرکت واحد اتوبوسرانی‌دررد ویاقبول یك‌ویاکلیه پیشنهادات‌مختار است .

ماده ۹ـ پرداخت کلیه هزینه های‌قانونی ازقبیل :عوارض و مالیات وهزینه نشر آگهی وغیره‌کلابعهده برنده‌مناقصه‌خواهد بود .

ماده ۱۰ـ پیشنهادات بایستی روشن‌و صریح و بدون شرط و ابهام باشد. به پیشنهادات فاقد سپرده و مبهم ومشروط و همچنین به پیشنهاداتیکه‌بعد از ساعت مقرر واصل گردد ترتیب اثر داده نخواهد شد .

ماده ۱۱ـ چنانچه برنده مناقصه‌حداکثر تا هفت روز پس از ابلاغ مراتب برنده شدن‌ازطرف شرکت‌واحد اتوبوس رانی جهت عقد قرارداد و انجام‌تشریفات آن به شرکت واحد مراجعه ننمایدسپرده‌تودیع شده او بدون هیچگونه تشریفاتی بنفع شرکت واحد ضبط خواهد شد .

سپرده نفرات اول و دوم (حائزین‌حداقل‌قیمت برندگان مناقصه) تا انجام‌قطعیت معامله نزد شرکت‌واحد باقی خواهدماند. م‌الف ۵۶۴۷ ۱ـ۲

شرکت واحد اتوبوسرانی عمومی تهران وحومه

گونگادین معروف، در گمنامی مرد

آگاهیهای تازه درباره علی میردیر کوندی و مرگ و مزار او

چندسال پیش غوغای «گونگادین» نشریات ایرانی و اروپائی را فراگرفت. سخن از نویسنده‌یی لر بود که انتشار اثرش «برای گونگادین بهشت نیست» ناظران محافل ادبی لندن را حیرت زده کرده بود.

درباره، هویت او، بودن یا نبودنش، جعلی بودن کتاب و اصالتش، درهمان ایام سخن بسیار رفت.

اینروزها نامه‌یی از نماینده اطلاعات از بروجرد رسیده که به استناد قول آگاهان حضور این نویسنده را در بروجرد تایید کرده و نشانی گور او را دراین شهر داده است.

درتیرماه سال ۱۳۴۴ روزنامه اطلاعات نوشت: «یک ایرانی گمنام با نوشتن کتابی صاحب میلیونها پول شده ولی خودش خبر ندارد.» و سپس روزنامه معروف دیلی اکسپرس درباره نویسنده ایرانی نوشت:

در زمان جنگ سال ۱۹۴۳ شخصی بنام «علی میردیرکوندی» درخوزستان باستخدام باشگاه افسران انگلیسی و امریکائی درمیآید. این شخص باحسن خدمت موفق میشود که سرپیشخدمت تالار ناهارخوری باشگاه گردد و روابط بسیار نزدیکی با افسران انگلیسی و امریکائی پیدا کند و ضمنا زبان انگلیسی را بخوبی بیاموزد. روابط «میردیرکوندی» با افسران آنقدر صمیمانه میگردد که نام تستعار او را «گونگادین» میگذارند. پس از پایان جنگ و خروج نیروهای خارجی مدتی از «علی میردیرکوندی» خبری نمیشود تا اینکه نه سال قبل، او بوسیله یکی از آشنایان انگلیسی خودیک نسخه از کتابی را که بانگلیسی عامیانه و تحت عنوان «افسران انگلیسی و امریکائی» نوشته بود به لندن میفرستد. تصادفا این کتاب نظریکی از ناشران را جلب میکند و انرا تحت عنوان «برای گونگادین بهشت وجود ندارد» چاپ مینماید. سپس روزنامه دیلی اکسپرس اضافه میکند: این کتاب بقدری معروفیت پیدا میکند که جزو پرفروش‌ترین کتابها درمیآید و عواید نویسنده ازاین محل انقدر میشود که او اکنون یک میلیونر است و خود خبر ندارد و اینک ناشر کتاب درجستجوی این شخص است و حتی یکبار نیز یک نفر از طرف موسسه انتشاراتی سفری به ایران کرده ولی از نویسنده اثری نیافته است.

درهمین هنگام بحث درباره کتاب نویسنده گمنام ایرانی سراسر اروپا را فراگرفت. «سرموریس پورا» منتقد ادبی و ادب شناس معروف کتاب علی را یک اثر بی نظیر و نبوغ آمیز خواند «بیترسلرز» گفت: این بهترین کتابیست که خوانده‌ام. «آگاتاکریستی» نویسنده معروف کتاب علی را یکی از آثار اصیل و جالب خواند.

«روسرگلدن» نویسنده معروف امریکائی کتاب «بهشت برای گونگادین وجود ندارد» را یک «گنجینه» خواند و معروفترین روزنامه ها: «ایزرور» و «دیلی اکسپرس» درباره کتاب علی به بررسی پرداختند.

موسسه انتشاراتی «کولانکز» اعلام داشت که برائی یافتن علی «پروفسورزانر» نویسنده معروف ماموریت داشت به ایران آمده او را درهرحال بیابد، اما پس از جستجوی زیاد معلوم شد ۱۶ سال است که علی مفقودالاثر شده است.

درمقدمه کتاب «برای گونگادین بهشت نیست» پروفسورزانر نوشته است:

مانند ژنرال دوگل اوبی رقیب و تنها بود: بعنوان یک مرد و بعنوان یک نویسنده، باید مقایسه را همینجا پایان داد.

او «علی میردیرک وندی» نام داشت، ولی ترجیح میداد گونگادین خوانده شود. دهقانی بود از سرزمین های وحشی لرستان، درجنوب غربی ایران و درهیچ قاموسی نمیشد او را باسواد نامید. وقتی من در سفارت انگلیس درتهران کار میکردم او بعنوان خانه شاگرد بمنزلم آمده شش هفته پهلویم بود و سپس ناپدید شد.

این تمام آشنائی من با او بود. خارق العاده ترین شخصیتی که تاکنون درهمه عمرم ملاقات کرده‌ام. او پیش خودفارسی آموخت و انگلیسی را از روی کتاب فرهنگ لغت و از راه گوش کردن به مکالمه سربازان یاد گرفت.

و اکنون پس از گذشت سالها تنهانشانی که از او بدست آمده گوری بی نام در گورستان امامزاده جعفر بروجرد است:

گورنویسنده گمنام

نماینده و خبرنگار اطلاعات در بروجرد از قول حسینعلی رشیدیان کفیل شهرداری بروجرد که از همکلاسیهای دوره ابتدائی علی در دارالتربیه عشایری لرستان بوده پس از نقل خاطراتی از دوران کودکی این نویسنده و نبوغ فوق العاده او می نویسد: خیلی دیر دانستیم که علی میردیرکوندی درحالیکه تمام جهان درباره او سخن میگفت درنهایت فقر بسر برده است و درحالیکه همه جایدنبال او بودند سالها در بروجرد باشگدستی می زیسته است.

بسیاری از مردم سالمند بروجرد علی را خوب می شناسند، از مشخصات علی اینکه او تنها کسی بود که درآن شهر و درآن زمان روزنامه خارجی از طریق پست بدست او میرسید و تنها سرگرمی علی خواندن روزنامه های خارجی بود.

رشیدیان با شناختی که بعداز مرگ علی میردیرکوندی بدست میاورد، به تحقیق بیشتر میپردازد و معلوم میشود که کسی که اکنون درامامزاده دوخواهران در نزدیکی امامزاده جعفر درگوری بی نشان مدفون است علی میردیرکوندی نویسنده بزرگی است که هنوز هم کتاب او جزو آثار خواندنیست.

درپرس و جویی که خبرنگار اطلاعات بهمراه رشیدیان بعمل آورده‌اند یکی از ماموران شهربانی اظهار داشته است که علی را خوب می شناخته است. او از کتابش برای او حرف زده است.

اضافه میکند که علی در زمستان سال ۱۳۴۴ بعلت سرمای سخت و کشنده درحالیکه درمسجد «قدغون» بسر میبرد، براثر سرمازدگی درگذشت، ازطرف مقامات دولتی مامور شدیم که تشریفات قانونی را درباره این مرد گمنام که میدانستیم نامش «علی» و لر است انجام دهیم.

محل سکونت این مرد بیشتر به زباله‌دانی شبیه بود انچه او داشت، جز کتاب و کاغذ و روزنامه نبود. آنرا دردوگونی جای دادیم و آنها را آتش زدیم».

خبرنگار اطلاعات، بروجرد

پاسبان علیرضا حبیبیان محل بخاک سپردن علی میردیرکوندی را درکنار امام زاده دوخواهران (بروجرد) نشان میدهد

روی جلد کتاب میرعلی دیرکوندی

عکسی از علی میردیرک وند نویسنده کتاب «برای گونگادین بهشت نیست»

۱۲ /۴/ ۱۲۴۴

NO HEAVEN FOR GUNGA DIN
a story

Sir Maurice Bowra:
'A unique work of genius.'

Agatha Christie:
'Most amusing & original.'

Rumer Godden:
'What a heavenly imagination! It is indeed a treasure.'

Peter Sellers:
'Absolute heaven to read. Possibly the sweetest, most delicately funny book I've ever come across.'

اسماعیل حاکمی استاد دانشگاه

پایگاه شاعر از دیدگاه اسلام

«پایگاه شاعر از دیدگاه اسلام» عنوان سخنرانی دکتر اسماعیل حاکمی بود که بنا بدعوت انجمن دانشجویان در تالار دانشکده ادبیات صورت پذیرفت.

کوتاه شده آن سخنرانی را میخوانید.

پیش از اسلام و مقارن ظهور اسلام، شعر در عربستان تنها یک امر تفننی و ذوقی و مایه سرگرمی نبود، بلکه اساسا جزئی از زندگی عرب و با تمام شئون زندگی آن درامیخته بود. درهمه احوال اجتماعی رسوخ داشت: در تحریض برجنگ، در تفاخر به حسب و نسب، در نهب و غارت، درمهمان نوازی، درزاری براطلال و دمن، در حمیت و عصبیت جاهلی و مانند اینها.

هر قبیله شاعران بسیار داشت و یکی از آن میان به نام شاعر قبیله موسوم بود. آنچه را که دستگاههای تبلیغاتی امروز انجام می دهند، درآن روزگار دروجود شاعر خلاصه می شد.

اسلام که پدید آمد، نقد اخلاقی و دینی را هم به آنچه از میراث جاهلیت مانده بود، افزود و اجتناب از لغو و فحش و سخنان کفرامیز میزانی شد درنقد. قرآن هم اوج بلاغت شناخته شد و حد سخنوری. پیغمبر (ص) با آنکه چندان شاعری را تشویق نکرد به شعر و شاعری گوش داد و خلفا و صحابه درمنع از آن اصراری نکردند.

علی بن عثمان هجویری صاحب (کشف المحجوب) گوید:

«شنیدن شعر مباح است و پیغامبر (ص) شنیدست، وصحابه - رضوان الیه علیهم - گفته‌اند و شنیده. قال النبی (ع): «ان من الشعرلحکمه»، از شعر شعری است که به حق حکمت باشد. گروهی گفته‌اند که شنیدن جمله اشعار حرام است و روز و شب غیبت مسلمانان می گویند، و گروهی جمله آن را حلال دارند و روز و شب غزل و صفت زلف و خال بشنوند. اندرین بریکدیگر حج آرند»

در قرآن کریم چند آیه آخر سورة (الشعرا) از شاعران، مذمت و نکوهش شده است: «الشعراء یتبعهم الغاوون» یعنی گمراهان و کسانی که از راه حق منحرف هستند از شاعران پیروی می کنند.

«الم ترانهم فی کل وادیهیمون» آیا نمی بینی که آنها در هروادی سرگردانند؟

«وانهم یقولون مالایفعلون» و اینکه ایشان آنچه را که خود به جانمی آورند گویند.

ازاین گذشته قرآن باابرام، درسوره های مختلف و آیات متعدد پیغمبر اکرم (ص) را از شعر و شاعری تنزیه کرده و ساحت او را از شاعری مبرا دانسته است:

از جمله در سوره (الحاقه) می فرماید: «انه لقول رسول کریم» «و ماهو بقول شاعر قلیلا ماتؤمنون» ازاین مطالب ممکن است تصور شود که اسلام به هنر شاعری روی خوش نشان نداده و آنرا محکوم کرده و مردود دانسته است. اما حقیقت غیراز این است و اسلام باشعر خوب و شاعر راستین مخالفتی نداشته است. پیغمبر اکرم (ص) بسیاری از شعرها را می ستود و شاعران را تحسین می فرمود.

آیة الشعراء.... چنانکه مفسران اهل سنت و شیعه گفته‌اند بدون شک دربارهٔ چندتن از شاعران معاصر پیغمبر است که اشعار زشت درهجوان حضرت گفته بودند، مانند:

ضافع بن عبدمناف، امیه بن ابی الصلت ثقفی، وابوعزه عمروبن عبادله. و منظور آیه این است که محمد (ص) از سنخ این قبیل شاعران نمی باشد و قرآن کریم نیز از مقولهٔ اشعار آنان نیست و مراد از «غاوون» سفها و گمراهان است.

همچنین گفته‌اند که مراد از آیه به طور عام شاعرانی است که چون خشمگین می شوند به ناروا سب وطعن می کنند و به طمع صله مدح و از روی حمیت جاهلیت هجومی گویند.

شاعران مؤمن

می توان گفت که (الف ولام در «الشعرا» الف ولام عهد است و مقصود آن شاعران هجوگر و بددهنی است که برای خوشامد قریش بابروی حق نهاده و سخن به هجوان حضرت وصحابه گشوده بودند. به همین جهت قرآن پس از مذمت آن شاعران معهود عده‌ای دیگر از شاعران را از اینکه مشمول آن مذمت بشوند استثنا می کند و می گوید: الاالذین آمنواوعملو الصالحات و ذکروالله کثیرا وانتصروامن بعدماظلموا.

دراینجا شعرای مومن را مستثنی کرده است. خاقانی شروانی به همین مطلب اشاره کرده و در قصیده‌ای گفته است:

مرا به منزل «الاالذین» فرودآور
فروگشای زمن طمطراق «الشعرا»

بعضی گفته‌اند مقصود از کسانی که مستثنی شده‌اند شاعرانی چون: حسان بن ثابت و کعب بن مالک و عبداله بن رواحد و سایر شعرای مؤمن‌اند و مخصوصا حسان بن ثابت ملقب به شاعرالنبی که هجوهای مشرکان را جواب می گفته است.

حضرت امیرالمؤمنین علی (ع) به گفتن شعراشتغال نموده‌اند و دیوان شعری به آن حضرت منسوب است. از جمله اشعار منسوب به حضرت علی (ع) این بیت است:

کل علم لیس فی القرطاس ضاع
- کل سرجاوزالاثنین شاع که حافظ آنرا ترجمه کرده و در غزل معروفش گفته است:

همه کارم زخود کامی به بدنامی کشید آخر - نهان کی ماند آن رازی کزوسازند محفلها هلالی جغتائی هم درهمین باب گفته است:

بعد از این راز هلالی نتوان ساخت نهان
که به هر محفل از او انجمنی ساخته‌اند. انوری گفته است:

شعر درنفس خویشتن بدنیست - ناله من زخست شرکاست.

مقصود وی نااهلان و مدعیان شاعری است. ابوالفتوح رازی می گوید:

«نقل شده است که چون آیه الشعرا نازل شد، عبداله بن رواحد و کعب بن مالک و حسان بن ثابت پیش رسول آمدند و گریان گفتند: یارسول اله، باخدای تعالی درحق شاعران این گفت، ماشاعریم. رسول علیه السلام گفت: آیات تمام برخوانید.... الاالذین آمنوا.... الخ ایشان دلخوش شدند.

پس اسلام هجو وقدح و آبروریزیهای ناروا و تملقهای نابجارا طرد کرده است و اشعار حکمت آموز و عبرت آمیزومؤثرو مهیج درنظر اسلام محبوب است و درباره این نوع شعر است که پیغمبر اسلام (ص) می فرماید: ان من الشعر لحکمة «وان من البیان لسحرا» و از این روست که شعر را «سحرحلال» نامیده‌اند و نظامی گفته است:

زین سحر سحرگهی که رانم -
مجموعهٔ هفت سبع خواندم

شاعران فارسی

همچنانکه درصدراسلام و بعد از آن شعر عربی درخدمت تبلیغ و ترویج دین اسلام وزهد و تقوی به کار میرفت. درزبان فارسی نیز بسیاری از شاعران از سرودن غزل و مضامین عشقی و وصف روی موی زیبا و خمریات اعراض نمودند و به زهدیات روی آوردند که از آن میان می توان به حکیم نظامی گنجوی، ناصر خسرو قبادیانی، سنائی، غزنوی و در اواخر عمر شیخ عطار و مولانا جلال الدین اشاره نمود. نظامی گوید

قافیه سنجان که سخن برکشند
گنج دوعالم به سخن درکشند
خاصه کلیدی که در گنج راست
زیرزبان مرد سخن سنج راست
بلبل عرشند سخن پروران
بازچه مانند به آن دیگران؟

پردهٔ رازی که سخن پروری است
سایه ای از پردهٔ پیغمبری است
پیش و پسی بست صف کبریا
پس شعرا آمد و پیش انبیا

سنائی در حدیقة الحقیقه گوید:

یک رمه ناشیان شعر پراش
خویشتن کرده‌اند شعر تراش
قالب و قلبشان سلیم ولیم
خاطرو خطشان عقیم و سقیم.
ای سنائی چوشرع دادت بار
دست ازاین شاعری و شعر بدار
سخن شاعران همه غمزاست
نکتهٔ انبیا همه رمز است
ظاهر آنچه گفته های منست
وصف نقش خط خدای منست
تو مخوانش غزل که توحیدست
باطنش وحی وحمدو تمجیدست
مرمرامدح مصطفی است غذا
جان من بادِ جانش را به فدا
دوستدار رسول و آل ویم
زانکه پیوسته درنوال ویم

یا آنکه بسیاری از عارفان بزرگ طبع شعر داشته و به فنون شاعری آشنا بوده‌اند کمتر گردشاعری گشته‌اند و چون ضرورت اقتضامی کرده صرفا درباب اخلاق و عرفان و زهدو تقوی و ترکیه نفس سخن رانده‌اند چنانکه شیخ محمود شبستری شاعر عارف نامدار درگلشن راز گوید:

مراازاز شاعری خود عارناید
که درصد قرن چون عطارناید
همه دانند کاین کس درهمه عمر
نکرده هیچ قصد گفتن شعر

و چنانکه پیغمبر اکرم در بارهٔ مداحان گفته است که: «احثوالتراب فی وجوه المداحین». ناصر خسرو نیز شعر را صرفا در راه تبلیغ دین و عقیده مذهبی به خدمت گرفت و خطاب به مداحان گفت:

من آنم که درپای خوکان نریزم
مراین قیمتی در لفظ دری را

نظامی نیز مضمونی (احسن الشعر اکذبه) را خاطرنشان فرزند می سازد و او را از شاعری برحذر می دارد:

درشعر مپیچ و درفن او
چون اکذب اوست احسن او

شیخ فریدالدین عطار نیشابوری گوید:

شعرو عرش شرع ازهم خاستند
تا که عالم زین سه حرف آراستند

ازاینرو اشعار شاعران از معارف اسلامی مانند قرآن کریم وحدیث و فقه کلام و فلسفه متأثر است و کمتر دیوانی ازاین معانی خالی است.

مثلا عطار گوید:

چوابراهیم بتهابرزمین زن
نفس از «لااحب الافلین» زن

که ناظر به قصهٔ حضرت ابراهیم و آیهٔ قرآن کریم است.

و حکیم ناصر خسرو گوید:

دردوگیتی نیست چیزی جزخدای
نه زمان و نه مکان و نه مکین

گذشته از اینها برای سهولت درکار تعلیم علوم مختلف منظومه هایی ساخته‌اند که از آن میان می توان (الفیه) ابن مالک درصرف و نحو عربی و (نصاب الصبیان) ابونصر فراهی در لغت و (منظومه حاج ملاهادی سبزواری در فلسفه و منطق اشاره کرد. از مجموع مطالبی که آمد چنین می توان نتیجه گرفت که اسلام با شعر و شاعری به مخالفت و مبارزه برنخاسته و تنها آنرا به موضوعات معینی محدود ساخته است و بیشتر شاعران عرب ایرانی به سائقه نیروی ایمان درجهت تبلیغ و ترویج دین و اشاعهٔ زهد و تزکیهٔ نفس و صفات عالیهٔ انسانی گام برداشته و دراین راه موفقیتهای چشم گیری کسب نموده‌اند. تنها در دورهٔ خلفای اموی و عباسی و بعد از آن شعر توسط برخی از شاعران وسیله‌ای شد برای تبلیغ مقاصد خلفا، مداحی، و ذکر شرب خمر، وصف مجالس لهو ولعب و بازی و تفریح. هرچند برخی از شاعران صوفی و پیران طریقت مانند ابوسعید ابوالخیر شعر را وسیله‌ای برای تهذیب و تصفیه نفس می دانستند و از آن در مجالس سماع و خانقاه استفاده میبردند و به وسیلهٔ قوالان شوری دردل سالکان طریق برپا می کردند معهذا جمعی اززهاد وصوفیه مکتب زاهدانه بااین کار آنان مخالفت می ورزیدند و عمل آنان رانفی وانکار می نمودند.

سینما
نقاشی
کتاب
تازه چه خبر

نگاهی به شرق (فیلمهای جشن هنر)

«نگاهی به شرق» عنوان کلی نمایش فیلمهای سینمایی از جهان شرق برای جشن هنر در سال جاریست. مقصود از انتخاب این عنوان فیلمهایی است که غربیان و یا شرقیان در طول تاریخ سینما از چشم اندازهای مشرق زمین که به معنای وسیع از خاور دور تا شمال افریقا را دربر میگیرد، ساخته‌اند.

از فیلمهای قدیمی که تحت این عنوان در جشن هنر شیراز نمایش داده خواهد شد «علفزار» از کوچ ایل بختیاریست که توسط «کوپر» و «شود» یک زوج فرانسوی در ایران تهیه شده است.

«پسر شیخ» با شرکت «رودلف والنتینو» ساخته‌ی «فیتس موریس» و «دزد بغداد» ساخته‌ی «رائول والش» با شرکت «دوگلاس فربنکس» از فیلمهای قدیمی دیگریست که در جشن هنر به نمایش در میاید. فیلمهایی که تاکنون برای نمایش آماده شده‌اند «هزار و یکشب» ساخته‌ی «پازولینی» - «فرعون» ساخته‌ی «سرکنی پاراجانف» - «آواز هند» ساخته‌ی «مارگریت دوراس» - «شب شمارش سالها» ساخته‌ی «شادی عبدالسلام» - «پیر عثمانی» ساخته‌ی «ژرژ شنگلایا» - هستند.

ضمناً فیلمهایی از «شوجی نرایاما» هنرمند برجسته تئاتر ژاپون نمایش داده خواهد شد.

نوجی نرایاما

گردهمائی مدیران جشنواره ها

بهنگام برگزاری بیستمین دوره جشنواره بین المللی فیلم درسانفرانسیسکو (اکتبر ۱۹۷۶) نخستین گرد همائی جهانی مدیران جشنواره ها طی سه روز انجام شد.

این گردهمائی که به پیشنهاد هژیر داریوش - مدیر جشنواره بین المللی تهران - و باهتمام جودی گاندی - رئیس و کلود جارمن مدیر جشنواره صورت میگیرد، برای نخستین بار مدیران جشنواره های بین المللی را در ارتباط با یکدیگر رویا روی هم می نشاند. در این گرد همائی مسئولان جشنواره های کان - برلین - تهران - لندن - لوکارنو - سیدنی - نیویورک - سانفرانسیسکو شرکت خواهند کرد و مسائل مشترک را مورد بررسی قرار خواهند داد.

از سینمای مجارستان

از دوشنبه هفدهم خرداد فیلمهای برگزیده‌ای از سینمای مجارستان توسط فیلمخانه ایران در تالار بزرگ وزارت فرهنگ و هنر به نمایش در می آید. این فیلمها روزهای دوشنبه و سه شنبه هر هفته در دو سانس ساعت ۷ و ۹/۱۵ بعدازظهر نمایش داده میشود. - روزهای دوشنبه هفدهم و سه شنبه هیجدهم خرداد - اثری بنام «فیلم عشق» از «ایشتوان زابو» را بازیرنویس انگلیسی خواهیم دید.

برندگان جوائز جشنواره کان

درفستیوال فیلم کان دومینیک لوکارنو - برنده جایزه بهترین بازیگر زن - در فیلم ارثیه بولونینی - و بازیش در فیلم ۱۹۰۰ اثر برتولوچی شد.

خوزه لوئیس گومز بهترین بازیگر مرد و اتوره اسکولا بهترین کارگردان سال شناخته شدند

فیلم آمریکائی راننده تاکسی اثر اسکورسس - که شرحی درباره آن در دو شماره پیش خواندید - جایزه بزرگ جشنواره را نصیب خود کرد.

اریک رومر کارگردان فیلم فرانسوی مارکیز دو جایزه هیأت داوران را بدست آورد.

یادی از یک رویداد مهم تاریخی :

دیدار با شکوه رضاشاه کبیر و آتاتورک

مدت اقامت رسمی اعلیحضرت رضاشاه کبیر در ترکیه دو هفته بود ولی این سفر بدلیل استقبال پرشور و بی نظیر مقامات و مردم ترکیه ، یکماه و هشت روز طول کشید

از عمر این عکس ۴۲ سال می گذرد ، اما هنوز سفر اعلیحضرت رضا شاه کبیر به ترکیه ، بعنوان یک رویداد مهم در روابط دو کشور تلقی میشود.
این عکس که در آنکارا گرفته شده ، یادگار ملاقات تاریخی رهبران دو ملت ایران و ترکیه در سال ۲۴۹۳ است . در این سفر رضا شاه کبیر از کمال آتاتورک برای دیدار از ایران دعوت به عمل آوردند. این دعوت با خرسندی پذیرفته شد اما متاسفانه بعلت بیماری آتاتورک ، هرگز جامه عمل نپوشید .

امروز ، سالروز نخستین سفر رسمی اعلیحضرت رضاشاه کبیر به خارج از کشور است ، ۴۲ سال پیش، در دوازدهم خرداد ماه ۲۴۹۳ شاهنشاهی ، اعلیحضرت رضاشاه کبیر تهران را به قصد آنکارا ترک فرمودند تا بدعوت مصطفی کمال پاشا (آتاتورک) رهبر ترکیه، به آن کشور عزیمت کنند رضاشاه کبیر قبل از آنکه سلطنت ایران به خاندان جلیل پهلوی تفویض شود به کشور عراق تشریف فرما شده و عتبات متبرکه را زیارت کرده بودند، اما سفر ترکیه اولین سفر رسمی معظم له درمقام شاهنشاه ایران بود بهمین سبب است که سفر رضاشاه کبیر به ترکیه، از اهمیت خاصی برخوردار است و یک سفر تاریخی و بیاد ماندنی بشمار میرود .

سفر رضا شاه کبیر بهنگامی صورت گرفت که رهبران ایران و ترکیه سرگرم انجام اصلاحات در کشور خود بودند.

رضاشاه کبیر و کمال آتاتورک، زمانی زمام امور کشور خود را در دست های با کفایت خود گرفتند که جهان باتحولات بزرگی روبرو بود و رهبران دو کشور ، در حال انجام اصلاحات عمیق و بنیادی برای رساندن کشور خود به پای کشور های مترقی جهان بودند.

از این رو ، لازم بود که دو رهبر با یکدیگر تشریک مساعی سیاسی بیشتری داشته باشند و براساس همین لزوم بود که آتاتورک از شاهنشاه ایران دعوت کرد تا برای دیداری رسمی از ترکیه به آن کشور مسافرت فرمایند و رهبر ملت ایران نیز که برای آتاتورک احترامی خاص قائل بود، این دعوت را باخرسندی پذیرفتند.

استقبال در ترکیه

سفر پهلوی اول به ترکیه ، ساعت ۷ بامداد روز شنبه دوازدهم خرداد ۲۴۹۳ آغاز شد. دراین ساعت ، اعلیحضرت رضا شاه کبیر از قصر سلطنتی خارج شدند و پس از گفت و گوی مختصری با محمد علی فروغی (ذکاءالملک) و انجام مراسم رسمی بدرقه، باتومبیل عازم قزوین شدند تا از راه زنجان و تبریز ، به ترکیه تشریف فرما شوند .

در طول راه تهران تا مرز ترکیه ، همه جا فرمانداران شهرها و فرماندهان پادگان های نظامی از موکب مبارک همایونی استقبال و بدرقه می کردند تا سرانجام روز هفدهم خرداد ماه، رهبر بزرگ ملت ایران وارد مرز ایران و ترکیه شدند .

از مرکز ایران و ترکیه تا آنکارا نیز همه جا مقامات و مردم ترکیه از شاهنشاه بزرگ ایران استقبال و تجلیل شایسته‌یی به عمل آوردند تا اینکه سرانجام در ساعت ۱۴٫۳۰ روز ۲۶ خرداد ۲۴۹۳ قطار مخصوص حامل شاهنشاه ایران وارد آنکارا شد .

در ایستگاه راه آهن آنکارا، حضرت رئیس جمهوری ترکیه وارد کوپه مخصوص اعلیحضرت رضاشاه کبیر شدند.

دو رهبر که هرکدام بخاطر انجام اصلاحات انقلابی و بنیادی در کشور خود، شهرت جهانی یافته بودند، دریک لحظه تاریخی یکدیگر را بگرمی در آغوش گرفتند و بعد ، در حالی که از پله های قطار پائین می‌آمدند ، مراسم استقبال رسمی باشلیک ۲۱ تیر توپ آغاز شد.

همان شب ، بافتخار تشریف فرمائی میهمان عالیقدر، ضیافت شام باشکوهی از سوی رئیس جمهوری ترکیه ترتیب یافت. در سر میز شام ، رهبران دو ملت نطق هایی ایراد کردند و اصلاحات عمیق دو کشور را ستودند و برلزوم نزدیکی و تشریک مساعی بیشتر میان ایران و ترکیه تاکید کردند .

در این ضیافت حضرت آتاتورک اظهار داشت :

اعلیحضرتا، دوست بزرگ و برادر معظم من : بانهایت مسرت و شعف ، ورود رئیس بزرگ ملت برادر را به ترکیه تبریک میگویم . تمام ملت ترک از تشریف فرمائی شخص اعلیحضرت همایونی خوشوقت میباشند و دوستی ایران را یکی از مواد اساسی خود قرار داده‌اند چون در تحت‌لوای ان اعلیحضرت ، عین‌همین احساسات مودت‌آمیز در مملکت برادر و همجوار مورد توجه قرار داده شده است .

اعلیحضرتا، ترقیات امروزه ایران‌را بااحساسات مودت‌آمیز تلقی نموده و ترقیاتی را که دراثر اراده توانای آن اعلیحضرت بعمل آمده است تقدیر مینمایم . ترکیه و ایران، امروز هردو با قدم‌های ثابت و توانا درراه ترقی و تعالی پیشرفت مینمایند و تشیید مناسبات مودت آمیز دو کشور در اثر تشریف‌فرمائی آن اعلیحضرت برای تمدن و نوع بشر بطور قطع متضمن نتایج سعادت بخشی میباشد. ملت ترکیه این روزهای تاریخی را ازخاطرمحو نخواهدداشت و آنرا از نقطه نظر صلح عمومی در صفحات تاریخ درج خواهد نمود .

نطق رضاشاه کبیر

پس ازبیانات حضرت کمال آتاتورک ، اعلیحضرت رضا شاه‌کبیرطی فرمایشات‌مبسوطی فرمودند :

دوست وبرادر بزرگ و عزیزم : بیانات مودت‌آن‌برادر عزیزو پذیرائی گرم و احساسات صمیمانه که ازطرف دولت و ملت ترکیه از بدو ورود من به این مملکت بعمل آمده‌است تاثیرات بزرگی در من نموده است. من‌ازروزاول زمامداری خود لزوم دوستی با ترکیه را احساس کردم و خوشبختانه امروز مشاهده میکنم که صمیمانه‌ترین روابط بین‌ترکیه و ایران موجوداست واساس امر، طوری استوار شده‌است که این دوستی در آتیه ازهر تزلزل مصون خواهد بود و دو ملت همسایه و برادر می توانند با کمال اعتماد و اطمینان به یکدیگر متکی بوده و وظیفه مقدس خود را که ادامه ترقیات وتوسعه تمدن و خدمت به صلح عمومی عالم است ایفاء نمایند و چون اشتیاق کامل دارم که مسرت دیدار آن برادرعزیز تجدید شود ، امیدوارم که در موقع امکان، ایران‌را ازتشریف‌فرمائی خود مسرور فرمائید .

این دعوت مورد قبول رئیس جمهوری ترکیه واقع شد ولی متاسفانه بعلت کسالت شدید آتاتورک هیچگاه صورت عمل نپذیرفت ولی مکاتباتی که میان رهبران دو کشور صورت میگرفت نشانه‌ای از روابط صمیمانه رهبران دوکشور بود.

اگرچه مدت اقامت رسمی اعلیحضرت رضا شاه کبیر در ترکیه دو هفته بود ، ولی این سفر به دلیل استقبال پرشور و خارق‌العاده مقامات و مردم ترکیه یکماه و هشت روز بدرازا کشید .

اعلیحضرت رضا شاه کبیر سرانجام روز پانزدهم تیرماه ۲۴۹۳ وارد مرز ایران و ترکیه شدند و روز بیستم تیرماه ، درمیان استقبال بسیار صمیمانه مردم کشورما، به کاخ سلطنتی بازگشتند.

امروز اگرچه ۴۲ سال از آن سفر تاریخی میگذرد اما هنوز این سفر بعنوان یک رویداد تاریخی و مهم درروابط ایران و ترکیه ، در هر دو کشور گرامی داشته میشود.

ازامشب درگروه ممتاز سینمائی پایتخت

آسیا ـ رکس ـ شهوند ـ لیدو ـ نپتون ـ ژاله
توسکا ـ المپیا ـ پاسارگاد ـ چرخ فلک ـ ناتالی
وسیلورسیتی (قلهک)

سهراب آبکوه تقدیم میکند
مرتضی عقیلی ملوسک و فیروز
سیاه بخت

همزمان با تهران در شهرستان های : * اصفهان «چهارباغ ـ مهتاب» * کرمانشاه «مهتاب ـ ایران» * رشت «آسیا * بابل «داریوش » * شیراز « پرسپولیس ـ کاپری » * اهواز « آپادانا » * مشهد «آسیا ـ سانترال»

ازامشب درقویترین گروه سینمائی پایتخت

اونیورسال ـ پاسیفیک ـ ایران
ساینا ـ تیسفون ـ رنگین کمان
پرسپولیس ـ کارون و... دریا

فیلمی مستثنی از تمام فیلم های ایرانی دارای سوژه‌ای نوبا صحنه هائی متفاوت ... فیلمی خانوادگی وباب هرنوع سلیقه بخصوص برای رفع خستگی محصلین از امتحانات

فیلمی بدون احتیاج از هرنوع تبلیغات پوچ و گزاف وعاری از هرگونه سروصدا و تعریف توخالی
این آگهی بخاطر یادآوری وتعیین تاریخ نمایش می باشد .
به‌بینید ـ به‌بینید ... مکررا خواهید دید ـ به‌بینید ـ به‌بینید مکررا خواهید دید شاهکار ساموئل خاچیکیان «خدا حافظ تهران» فیلمی که برای اولین بار در چند کشور تحت نامهای «آری ودرچی تهران» ـ «آفی درزن تهران» ـ «کودبای تهران» ـ «آدیوس تهران»
پخش از سازمان سینمائی هما

گشت های ارزان قیمت
ایران و ترکیه
گشت‌های آرارات
(۱۲ روزه)
MOSCHEE-REISEN

- شامل بازدید از کشور های ایران و ترکیه
- اقامت در هتلهای درجه ۱ با صرف صبحانه و ناهار
- استفاده از اتوبوسهای لوکس
- پرواز در مسیر های ترکیه
- کشتیرانی در بنادر زیبای ترکیه
- مترجم فارسی و راهنمای محلی
- تاریخ حرکت ۲۰ خرداد ـ اول تیر ـ پانزدهم تیر و ۳۰ تیر ماه

قیمت ۲۷۵۰ تومان

برای کسب اطلاعات بیشتر خواهشمند است به آژانس جهانگردی سفر مسجد در تهران بنشانی شاهرضا ۲۲۲ چهار راه کالج تلفن ۸۳۷۹۵۲ و ۶۶۰۱۳۸ ودرتبریز آژانس جهانگردی تبریز اکسپرس بنشانی خیابان پهلوی شهناز تلفن ۵۲۴۳۰ و ۵۶۰۰۴ مراجعه فرمایند

آغاز هفته دوم نمایش فقط در
سینما حافظ
نمایش دهنده محصولات ممتاز سینمای هند
زنده دل
رنگی: باشرکت: ریشی کاپور ـ نیتوسینگ ـ زهیرا

سینما کسری : مالیزیا

برنامه سینماها

تماشای فیلمهائی که با علامت (×) مشخص شده برای اشخاص کمتر از ۱۸ سال ممنوع است

★ ایرما خوشگله ـ رنگی ـ شرلی مکلین
شهر قصه (۹۲۷۲۹۰) ۱۱ـ۲٫۲۰ ـ۵ـ۷٫۳۰ـ۱۰
★ این دیگه چه جور مردیه ـ رنگی ـ سنتابرگر
شهرتماشا (۹۲۸۶۸۶) ۳۰٫۱۱ـ۱٫۳۰ـ۳٫۳۰ـ۵٫۳۰ـ۷ـ۹٫۴۵
★ اژدها وارد میشود ـ سینماسکوپ ـ رنگی
برلیان (۳۹۳۰۳۵) ۹ـ ۱۱ـ ۱ـ ۳ـ ۵ـ ۷ـ۹
★ بازگشت پلنگ صورتی ـ رنگی ـ پیترسلرز
شهر فرنگ (۶۲۷۶۲۸) ۱۵٫۱۱ـ۳ـ۱۵٫۵ـ ۷٫۳۰ـ ۹٫۴۵
★ باندان ـ رنگی ـ راجش کانا ـ ممتاز
همای (۳۱۱۶۶۹) ۳۰٫۱۰ـ۲٫۳۰ـ۴٫۳۰ـ۶٫۳۰ـ۸٫۳۰
★ بزن که خوب میزنی ـ رنگی ـ جرج هیلتون
پلازا (۶۴۴۲۵۵) ۱۵٫۱۱ـ۳٫۱۵ـ۵٫۱۵ـ۷٫۱۵ـ۹٫۱۵
سهیلا (۳۱۶۴۲۴) ۳۰٫۱۰ـ۲٫۳۰ـ۴٫۳۰ـ۶٫۳۰ـ۸٫۳۰
ری (۵۲۲۵۷۸) ۱۰ـ۱۲ـ۲ـ۴ـ۶ـ۸
★ برای زنده‌ماندن جدال‌کن ـ راجاجانی
پردیس (۳۰۴۲۵۹) ۹ـ ۱۱ـ ۱ـ ۳ـ ۵ـ ۷ـ ۹
★ (×) توماس ـ رنگی ـ نیکول کورسل
رادیوسیتی (۶۴۳۳۲۰) ۱۵٫۱۱ـ۳٫۳۰ـ۵٫۳۰ـ۷٫۳۰ـ۹٫۳۰
★ حباب ـ رنگی
آتلانتیک (۸۹۷۱۷۱) ۱۵٫۱۱ـ۱٫۳۰ـ۳٫۳۰ـ۵٫۳۰ـ۷٫۳۰ـ۹٫۳۰
★ جایزه ـ منوچهر وثوق ـ مرتضی عقیلی
نیاگارا (۶۶۵۳۰۷) ۱۱ـ۱ـ۳ـ۵ـ۷ـ۹٫۱۵
اروپا (۳۰۳۱۷۹) ۳۰٫۱۰ـ۲٫۳۰ـ۴٫۳۰ـ۶٫۳۰ـ۸٫۳۰
میامی (۷۵۴۳۲۹) ۱۱ـ۱ـ۳ـ۵ـ۷ـ۹٫۱۵
مولن‌روژ (۷۵۲۹۲۹) ۱۱ـ۱ـ۳ـ۵ـ۷ـ۹
الوند (۳۵۶۵۳۸) ۱۰ـ۱۲ـ۲ـ۴ـ۶ـ۸ـ۱۰
کیهان (۵۴۶۳۶۰) ۹ـ۱۱ـ۱ـ۳ـ۵ـ۷ـ۹
مارلیک (۹۶۳۶۱۶) ۱۱ـ۱ـ۳ـ۵ـ۷ـ۹
ارانوس (۵۲۷۹۷۱) ۳۰٫۱۰ـ۲٫۳۰ـ۴٫۳۰ـ۶٫۳۰ـ۸٫۳۰
سیلوانا (۳۶۳۷۷۷) ۱۱ـ۱ـ۳ـ۵ـ۷ـ۹
آستارا (۲۷۴۰۲۲) ۳۰٫۱۰ـ۲٫۳۰ـ۴٫۳۰ـ۶٫۳۰ـ۸٫۳۰
شرق (۵۳۴۰۲۴) ۳۰٫۱۰ـ۲٫۳۰ـ۴٫۳۰ـ۶٫۳۰ـ۸٫۳۰
شهرام (۸۴۴۵۴۹) ۱۱ـ۱ـ۳ـ۵ـ۷ـ۹
★ حقه‌های یک زن خوشگل ـ رنگی ـ سینماسکوپ
آریا (۳۱۹۸۸۴) ۹ـ۱۱ـ۱ـ۳ـ۵ـ۷ـ۹
★ خداحافظ تهران ـ بهروز وثوقی ـ پوری بنائی
اونیورسال (۹۲۶۹۵۳) ۱۱ـ۱ـ۳ـ۵ـ۷٫۱۵ـ۹٫۳۰
ایران (۳۱۶۳۵۴) ۳۰٫۱۰ـ۲٫۳۰ـ۴٫۳۰ـ۶٫۳۰ـ۸٫۳۰
ساینا (۳۵۲۴۴۲) ۱۰ـ۱۲ـ۲ـ۴ـ۶ـ۸ـ۱۰
پاسیفیک (۷۵۳۳۱۱) ۳۰٫۱۱ـ۱٫۳۰ـ۳٫۳۰ـ۵٫۳۰ـ۷٫۳۰ـ۹٫۳۰
تیسفون (۹۵۸۸۸۲) ۹ـ۱۱ـ۱ـ۳ـ۵ـ۷ـ۹
رنگین‌کمان (۷۵۶۷۶۰) ۹ـ۱۱ـ۱ـ۳ـ۵ـ۷ـ۹
پرسپولیس (۵۳۸۰۸۳) ۱۰ـ۱۲ـ۲ـ۴ـ۶ـ۸
دریا (۳۴۱۷۴۶) ۹ـ۱۱ـ۱ـ۳ـ۵ـ۷ـ۹
کارون (۹۵۰۱۶۵) ۳۰٫۱۰ـ۲٫۳۰ـ۴٫۳۰ـ۶٫۳۰ـ۸٫۳۰
★ دامی برای جنایتکاران ـ رنگی ـ سینماسکوپ
متروپل (۳۱۹۴۱۰) ۹ـ۱۱ـ۱ـ۳ـ۵ـ۷ـ۹
★ دانه‌های شن ـ رنگی ـ استیو مک‌کوئین
سانترال (۹۲۸۶۸۶) ۱۵٫۱۱ـ۳ـ۶ـ۱۵ـ۹٫۱۵
★ دونالوطی محله ـ چیچو فرانکو
آسمان آبی (۳۴۱۶۶۸) ۹ـ۱۱ـ۱ـ۳ـ۵ـ۷ـ۹
★ دوست من فیل ـ رنگی ـ محصول هند
موناکو (۷۹۵۰۹۶) ۱۰ـ۱۲ـ۲ـ۴ـ۶ـ۸
★ (×) ریکو ـ رنگی ـ کریس میچام ـ آرتورکندی
پولیدور (۸۲۹۷۳۱) ۳۰٫۱۱ـ۱٫۳۰ـ۳٫۳۰ـ۵٫۳۰ـ۷٫۳۰ـ۹٫۴۵
★ زندهدل ـ رنگی ـ ریشی کاپور
حافظ (۳۹۱۰۷۴) ۳۰٫۱۰ـ۲٫۳۰ـ۴٫۳۰ـ۶٫۳۰ـ۸٫۳۰
★ زنهای ضدمرد ـ کمربندسیاه
نادر (۳۱۴۴۹۵) ۹ـ ۱۱ـ ۱ـ ۳ـ ۵ـ ۷ـ ۹
★ ژاندارم سن‌تروپه ـ رنگی ـ لوئی دوفونس
امپایر (۶۲۳۹۴۲) ۱۵٫۱۱ـ۱٫۳۰ـ۳٫۳۰ـ۵٫۳۰ـ۷٫۳۰ـ۹٫۴۵
★ سرایدار ـ علی نصیریان
کاپری (۹۲۸۴۰۱) ۱۱ـ۱ـ۳ـ۵ـ۷ـ۹
★ سیاه‌بخت ـ مرتضی عقیلی ـ ملوسک
آسیا (۶۴۲۹۰۹) ۱۱ـ۱ـ۳ـ۵ـ۷ـ۹٫۱۵
رکس (۳۱۵۲۹۳) ۳۰٫۱۰ـ۲٫۳۰ـ۴٫۳۰ـ۶٫۳۰ـ۸٫۳۰
شهوند (۳۵۴۰۴۰) ۹ـ۱۱ـ۱٫۴۵ـ۴ـ۶٫۱۵ـ۸٫۳۰
لیدو (۵۴۱۲۸۲) ۱۰ـ۱۲ـ۲ـ۴ـ۶ـ۸
نپتون (۷۶۰۱۳۶) ۹ـ۱۱ـ۱ـ۳ـ۵ـ۷ـ۹
ژاله (۳۰۴۱۲۰) ۳۰٫۱۰ـ۲٫۳۰ـ۴٫۳۰ـ۶٫۳۰ـ۸٫۳۰
توسکا (۵۳۹۵۴۴) ۳۰٫۱۰ـ۲٫۳۰ـ۴٫۳۰ـ۶٫۳۰ـ۸٫۳۰
المپیا (۹۲۶۷۹۷) ۹ـ۱۱ـ۱ـ۳ـ۵ـ۷ـ۹
پاسارگاد (۳۴۲۷۸۲) ۹ـ۱۱ـ۱ـ۳ـ۵ـ۷ـ۹
چرخ‌فلک (۹۵۰۰۵۸) ۱۰ـ۱۲ـ۲ـ۴ـ۶ـ۸
سیلورسیتی (۲۶۱۲۰۵) ۳۰٫۱۰ـ۲٫۳۰ـ۴٫۳۰ـ۶٫۳۰ـ۸٫۳۰
★ سه‌شیطون ـ رنگی ـ برادهاریس
رویال (۸۲۹۷۸۵) ۱۰ـ۱۲ـ۲ـ۴ـ۶ـ۸ـ۱۰
★ طوفانگر ـ رنگی ـ ژان‌پل‌بلموندو
بولوار (۶۵۵۲۹۲) ۱۱ـ۱ـ۳ـ۵ـ۷٫۱۵ـ۹٫۱۵
★ فضانورد اجباری ـ رنگی ـ دون‌ناتس
سینه‌موند (۶۴۸۳۲۲) ۱۱ـ۳ـ۵ـ۷ـ۹
★ فریبکاران ـ سینماسکوپ ـ رنگی
پارک (۳۱۹۶۳۷) ۹ـ ۱۱ـ ۱ـ ۳ـ ۵ـ ۷ـ ۹
★ قدرتمند ـ رنگی ـ رابرت میچام
دیاموند (۸۲۸۴۰۰) ۱۵٫۱۱ـ۱٫۴۵ـ۳٫۳۰ـ۵٫۳۰ـ۷٫۳۰ـ۹٫۴۵
★ قطار مرگ ـ اسیرعشق یک‌مرد
فلور (۵۲۸۰۹۶) ۹ـ ۱۱ـ ۱ـ ۳ـ ۵ـ ۷ـ ۹
★ مالیزیا ـ رنگی ـ لاتورا آنتونلی
کسری (۸۲۶۹۳۹) ۱۰ـ۱۲ـ۲ـ۴ـ۶ـ۸ـ۹٫۴۰
★ مندینگو ـ رنگی ـ جیمزمیسون ـ پری‌کینگ
پارامونت (۶۴۸۳۲۱) ۱۵٫۱۱ـ۲٫۳۰ـ۵ـ۷٫۳۰ـ۱۰
★ (×) مثلث عشق ـ رنگی ـ لیزاگاستونی
ب‌ب (۸۲۹۶۴۱) ۱۰ـ ۱۲ـ ۲ـ ۴ـ ۶ـ ۸ـ ۱۰
شهر قشنگ (۶۴۷۷۷۷) ۱۱ـ۱ـ۳ـ ۵ـ ۷ـ ۹
★ میخواهم زنده بمانم ـ رنگی سوزان هیوارد
ریولی (۷۵۷۷۷۷) ۱۱ـ۱ـ۳٫۱۵ـ۵٫۳۰ـ۷٫۴۵ـ۱۰
★ مزاحم ـ رنگی ـ آلن‌دلون ـ لینوونتورا
تخت‌جمشید (۶۵۲۵۵۰) ۱۱ـ۲ـ۴ـ۶ـ۸ـ۱۰
★ ماجراهای دزد بغداد ـ دلاور
البرز (۳۰۴۲۵۸) ۳۰٫۸ـ۱۲ـ۳٫۳۰ـ۷ـ۸٫۳۰ـ۱۰٫۳۰
★ ماموریتی برای اژدها ـ سینماسکوپ ـ رنگی
دروازه‌مطلائی (۳۵۲۱۶۰) ۹ـ۱۱ـ۱ـ۳ـ۵ـ۷ـ۹
★ نخاله‌ها در پاریس ـ رنگی ـ گروه شارلو
گلدن‌سیتی (۶۶۳۲۶۹) ۳۰٫۱۱ـ۳٫۳۰ـ۵٫۳۰ـ۷٫۳۰ـ۹٫۳۰
★ وسوسه تابستان ـ رنگی ـ سوزان پلیر
مازستیک (۶۶۸۴۶۱) ۹ـ۱۱ـ۱ـ۳ـ۵ـ۷ـ۹
★ وقتی چراغها خاموش شد کجا بودی ـ تری‌توماس
گلدیس (۶۲۸۷۱۳) ۳۰٫۱ـ۳٫۳۰ـ۵٫۳۰ـ۷٫۳۰
★ ونوس جنگل ـ سینماسکوپ ـ رنگی
ری (۵۲۲۵۷۸) ۱۰ـ ۱۲ـ ۲ـ ۴ـ ۶ـ ۸ـ ۱۰
هنگ زنان ـ کاراته بازان در نگزاس
ستاره (۵۳۹۷۲۱) ۹ـ۱۱ـ ۱ـ۳ـ۵ـ۷ـ۹
سئانس انگلیسی
گلدیس ۹٫۳۰ (وقتی چراغها خاموش شد کجا بودی)

مجمع عمومی سالیانه انجمن فنی وعلمی ایران وفرانسه

مجمع‌عمومی سالیانه انجمن درتاریخ دوشنبه ۲۴ خرداد ۲۵۳۵ شاهنشاهی ساعت ۸ بعدازظهر در محل باشگاه ورزش شاهنشاهی درسالن PIGEON ROOM درخیابان پهلوی جنب پارک شاهنشاهی تشکیل میگردد .از اعضاء انجمن تقاضا میشود در روز وساعت مزبور در جلسه شرکت فرمایند .

دستورجلسه:
۱ـ استماع گزارش هیئت مدیره
۲ـ تصویب عملکرد سال ۲۵۳۴ و طرح بودجه سال ۲۵۳۵
۳ـ انتخاب ثلث اعضاء هیئت مدیره طبق ماده ۱۱۹ اساسنامه
۴ـ تغییر بعضی مواد اساسنامه و تعیین خط‌مشی انجمن

دبیرکل انجمن

شرکت خدماتی تلویزیون رنگی تشکیل شد

شرکت خدماتی تلویزیون رنگی ایران با سرمایه اولیه ۲۰ میلیون ریال تشکیل شد. این شرکت بمنظور دریافت و مقایسه افر های مختلف برای خرید قطعات لازم جهت شاسی تلویزیون رنگی از کارخانجات داخلی و خارجی تشکیل شده است. افرهای بدست آمده پس از مقایسه و انتخاب مناسبترین پیشنهادات به شرکت های تولید کننده ارائه خواهدشد.

ضمنا شرکت خدماتی تلویزیون رنگی ایران در برآورد برنامه تولید شرکت های تولید کننده تلویزیون درداخل و میزان احتیاجات آنها برای هر یک از قطعات لازم جهت شاسی تلویزیون رنگی، آنها راياری خواهد کرد.

این شرکت همچنین درانجام کلیه مطالعات لازم جهت تعیین منابع دانش فنی و خرید خدمات ازمنابع مختلف و فروش آن به شرکت های تولید ـ کننده، به کارخانه های داخلی کمک خواهد کرد.

سرمایه شرکت خدماتی تلویزیون رنگی ایران ۲۰ میلیون ریال منقسم به ۲ هزار سهم ده هزار ریالی است که ۵۰ در صد آن پرداخت گردیده است.

اولین مدیران این شرکت از جانب بانک اعتبارات صنعتی، سازمان رادیو تلویزیون ملی ایران، شرکت سهامی پارس الکتریک، شرکت سهامی رادیو الکتریک، شرکت صنایع الکترونیکی کوفرد برای مدت ۲ سال برگزیده شده اند و باین ترتیب شرکت مذکور کارخود را در زمینه های فوق آغاز کرده است.

خبرنگار ما اضافه میکند: گفتگو های وزارت صنایع و معادن ـ سازمان رادیو تلویزیون ملی ایران و تولید کنندگان عمده تلویزیون سیاه و سفید داخلی مراحل نهائی خود را میگذراند و بزودی دوشرکت بزرگ برای تولید دوتلویزیون رنگی در ایران تشکیل خواهد شد.

شرکت های مذکور دو نوع شاسی تلویزیون تولید خواهند کردو با ایجاد مراکز تعمیرگاهی مجهز تلویزیون رنگی درتهران و شهرستان ها، خدمات پس از فروش رانیز بعهده خواهند گرفت. تلویزیون رنگی که در داخل کشور تولید خواهد شد با توجه به فرستنده ویژه آن از نوع سکم سه ـ بعی باشد.

انتقاد از کشورهای صنعتی

نایروبی ـ خبرگزاری آلمان کشور های در حال توسعه از روش ممالک صنعتی در چهارمین اجلاس «آنکتاد» انتقاد کرده و آنها را مسئول عدم پیشرفت در مذاکرات جاری که از تاریخ ۵ مه آغاز شده است، دانستند. نماینده سومالی، ضمن اشاره به به روش کشورهای صنعتی اظهار کرد که این کشورها در اجلاس جاری «آنکتاد» بجز عنوان نمودن پیشنهاد های مبهم کار دیگری نکرده اندو نماینده تانزانیا گفت که مذاکرات آنکتاد تاکنون «مایوس کننده بوده و محلی برای خوش بینی باقی نمیگذارد. انتقاد از روش کشور های صنعتی از طرف نماینده تونس نیز عنوان شد و ضمنا دبیر کل سازمان کشور ها ی مشترک المنافع (کامنولث) به کشورهای ثروتمند اخطار کرد که تصور نکنید اعمال فشار از طرف ممالک درحال توسعه علیه آنها پایان یافته است.

ایجاد بانك

● دولت افغانستان اعلام کرد که یک بانک تجارت خارجی بنام «بانک توسعه صادرات» تاسیس کرده است. طرح مربوط به تاسیس بانک مذکور از دوسال قبل مورد مطالعه قرار گرفته بود.

اقتصاد جهان

تولید ناخالص ونزوئلا

● طبق آمار رسمی دولت ونزوئلا تولید ناخالص داخلی این کشور در سال ۱۹۷۵ معادل ۶ر۶ در صد داشته و ۳ر۱۵ میلیارد دلار بالغ شده است.

اکتشاف نفت

★ بین شارجه و دو شرکت کوچک نفت امریکائی موافقتنامه ای امضاء شد که بموجب آن شرکت های امریکائی در عملیات اکتشاف نفت در نواحی غربی شارجه شرکت میکنند. شارجه یکی از اعضای امارات متحده عربی است.

انتقال دبیرخانه اوپك

● مقامات دولت کویت ضمن مذاکره با سفیر اتریش اظهار کردند که از لحاظ آنها موضوع منتقل کردن دبیرخانه اوپک ازوین بمحل دیگری مطرح نیست. مقامات کویتی در عین حال گفته اند که این دولت از هرتصمیمی که سایر اعضای اوپک در خصوص تغییرمحل دبیرخانه اتخاذ کنند، پیروی خواهد کرد.

قیمت بنزین در آمریکا

★ شرکت «شل» اعلام کرد که قیمت انواع بنزین را در داخل امریکا یک سنت در هر گالن افزایش داده است. قیمت بنزین در امریکا پس ازکاهش تدریجی درپائیز وزمستان گذشته از دو ماه قبل رو به افزایش نهاده است.

فروش مولد برق اتمی

● بین شرکت امریکائی «وستینگ ـ هاوس» و دولت مصر موافقتنامه ای در مورد فروش یک مولدبرق اتمی امضاءشد. موافقتنامه مذکور پس از تصویب کنگره امریکا قابل اجرا خواهد بود.

سنگ آهن از سوئد وارد میشود

★ سنك آهن سوئدی در ذوب آهن گازی اهواز مصرف خواهد شد

شرکت ملی صنایع فولاد ایران ۵۰۰ هزار تن سنگ آهن به صورت «گندله» برای مصرف در مجتمع ذوب آهن گازی اهواز از سوئد وارد میکند.

امروز اعلام شد: همزمان با بهره برداری از مجتمع ذوب آهن گازی اهواز کمدر آبانماه امسال آغاز خواهد شد، ۵۰۰ هزار تن سنگ آهن بصورت گندله از سوئد خریداری شده است.

سنگ آهن خریداری شده تا زمان بهره برداری وتغلیظ سنگ آهن خریداری شده از هند، تکافوی بهره برداری ازاین واحد فولاد کشور را خواهد کرد.

کارخانه گندله سازی

ایران از هند برای مجتمع های ذوب آهن گازی ۱۵۰ میلیون تن سنگ آهن خریداری کرده است که پس از تغلیظ، سالانه ۷ر۵ میلیون تن وارد خواهدشد ودر کارخانه گندله سازی که در کنار مجتمع ذوب آهن گازی اهواز دردست ایجاد است تبدیل به گندله خواهد شد، اما سنگ آهن مصرفی مجتمع ذوب آهن گازی بندر عباس بظرفیت ۳ میلیون تن واصفهان به ظرفیت ۲ر۱ میلیون تن از معادن گل گوهر تامین میگردد.

تجهیز این معدن که در ۱۵۰ کیلو متری شمال بندر عباس قرار دارد برای بهره برداری، ازمدتی قبل آغاز گردیده وگفته میشود که همزمان بابکار افتادن مجتمع ذوب آهن گازی بندر عباس بهره برداری ازاین معدن آغاز خواهد شد.

ذوب آهن گازی ایران با امضاء قرارداد ایجاد مجتمع تولید فولاد اصفهان، تاکنون برای تولید ۷ر۶ میلیون تن فولاد از طریق احیاء مستقیم قرارداد منعقد کرده است.

قیمت چای تنزل میکند

★ مقدار برداشت چای چین اول بیش از سال قبل بود.

مقدار قابل توجهی از چای های وارداتی ببازار عرضه شده و همچنین روز بروز بمقدار برداشت و عرضه چای داخلی نیز افزوده میشود و همین امر موجب شده تا نه تنها از سیر صعودی قیمت چای جلوگیری شود، بلکه پیش بینی شده است تا هفته آینده قیمت چای بخصوص چای داخله که قیمت آن در یک ماهه اخیر بعلت کمبود زمینه ترقی کرده بود مجددا حدود کیلوئی ۵ تا ۱۰ ریال تنزل کند.

قیمت چای محصول داخله:

چای شکسته درجه یک کیلوئی ۱۶۰ ریال و درجه دو کیلوئی ۱۱۰ ریال چای قلمی درجه یک کیلوئی ۱۵۰ ریال و درجه دو کیلوئی ۱۲۵ ریال چای باروتی درجه یک کیلوئی ۱۴۰ ریال درجه دو کیلوئی ۷۰ ریال.

حواله سازمان چای بامدت ششماه هر کیلو ۹۸ ریال و حواله روز کیلو ۱۰۸ ریال است.

یکی از بازرگانان که خود از تولید کنندگان چای نیز میباشد بهخبرنگار ما گفت: هر چند امسال برداشت و عرضه چای دیرتر از سال های گذشته انجام گرفت ولی رویهمرفته مقدار محصول چای چین اول بیش از مقدار محصول چای چین اول سال گذشته تخمین زده میشود.

تولید روغن حیوانی کاهش دارد

مقدار تولید روغن حیوانی در بهار امسال نزد یک به ۳۰ در صد کمتر از سال گذشته پیش بینی میشود و بهمین جهت قیمت روغن کرمانشاهی اعلاء کیلوئی ۳۵۰ تا ۳۸۰ ریال و روغن حیوانی سایر شهرستانها کیلویی ۲۸۰ تا ۳۴۰ ریال است، در صورتیکه در سال های گذشته درچنین فصلی بعلت افزایش مقدار عرضه قیمت روغن حیوانی حدود کیلویی ۳۰ تا ۵۰ ریال تنزل میکرد.

یکی از بازرگانان عمده که در این مورد با خبرنگار ماگفتگو میکرد افزود: اگر در دوسه ماهه اخیر بمقدار وارداتکره ازخارج افزوده نشده بود مسلما قیمت روغن حیوانی بمراتب گرانتر از قیمت کنونی میشد، درحال حاضر مقدار زیادی کره خارجی در بازار های ایران موجود است و در این زمینه هیچگونه نگرانی نیست، خاصه اینکه اخیرا نیز مقدار قابل توجهی سفارش خرید به چند کشور اروپائی و امریکای لاتین داده شده است.

قیمت کره وارداتی درحدود تنی ۱۳۰۰ تا ۱۳۵۰ دلار ثابت مانده و عمده فروش آن در داخل کشور نیز کیلوئی ۱۱۸ تا ۱۲۵ ریال است.

فرشهای ایرانی در بیروت به غارت رفت

★ ارزش فرشهای غارت شده ۷۰ تا ۸۰ میلیون تومان برآورد میشود

سه انبار فرش در بیروت به غارت رفت

جنگ شدید لبنان سبب شد که مقداری ازفرش های دستباف ایران که توسط چند تن از بازرگانان ایرانی به آنکشور صادر شده بود، بایران باز گردانده شود.

در ماه های اخیر مقداردیگری از فرشهای پرارزش دستباف ایران که در حدود ۷۵ تا ۸۰ میلیون تومان ارزش داشت به سه انبار مجاور گمرک بیروت بصورت امانت گذاشته شد و چون این قسمت در منطقه مسیحیان قرار دارد، حفاظت آنها بعهده چند تن ازمسیحیان سپرده شد ولی بقرار اطلاع اخیرا این فرشها توسط محافظان انبارها بغارت رفته و با قیمت نازلتر از حد معمول در گوشه وکنار بیروت بفروش رسیده است.

یکی از صادر کنندگان فرش گفت: بیش از یکسال است که هیچیک از صادر کنندگان حاضر به صدور فرش بکشور لبنان نیستند، در صورتیکه تاقبل از جنگ های داخلی اخیر کشور مذکور صادرات فرش دستباف ایران به لبنان بیش از سایر کشور های خاورمیانه بوده است.

این بازرگان افزود: شاید یکی از علل این افزایش صادرات وجود بندر آزاد در کشور مذکور بوده است.

گزارشی از گمرك ایران

سال گذشته بوسیله ۸۲۰ فروند کشتی

۵ر۳ میلیون تن کالا درخرمشهر تخلیه شد

★ بندرشاهپور بصورت یکی از مهمترین بنادر بازرگانی کشور درآمده است

گمرک ایران فعالیتهای یکساله گمرکات کشور درسال گذشته و مقایسه آن باسالهای پیش را انتشار داد.

براساس این گزارش: در سال گذشته تعداد ۸۲۰ فروندکشتی کالای خود را درخرمشهر تخلیه نمودند که کلاسه میلیون و ۴۷۷ هزار تن کالا از طریق این کشتیها وارد کشور شده است و جمع درآمد ناشی از حقوق گمرکی و سود بازرگانی و متفرقه گمرکی درحدود ۲۶ میلیارد و ۸۸۲ میلیون ریال بوده است و باوجودیکه در سال قبل ازآن «۲۵۳۳» تعداد کشتیهائی که کالای خود را در خرمشهر تخلیه نمودند ۸۳۵ کشتی بوده ولی وزن بار تخلیه شده کمتر از سال ۲۵۳۴ بوده است.

افزایش واردات کالا به خرمشهر درسال ۲۵۳۴ نسبت به سال ۲۵۳۳ از نظروزن ۲۱ درصد میباشد و باتوجه به اینکه میزان حقوق گمرکی و سود بازرگانی وصولی درسال ۲۵۳۳ بمیزان بیست میلیارد و ۹۲۹ میلیون ریال بوده درسال ۲۵۳۴ با ۲۶ میلیارد و ۸۸۲ میلیون ریال افزایشی در حدود ۲۸ درصد را نشان میدهد.

بندر شاهپور

بندر شاهپور درسالهای اخیر بصورت یکی از مهمترین بنادر بازرگانی ایران درآمده است و تعداد کشتیهائی که درسال ۲۵۳۴ در این بندر کالای خود را تخلیه نمودند درحدود ۶۷۲ فروند میباشد که نسبت به سال ۲۵۳۳ که ۴۳۷ فروند کشتی بوده ۵۳ درصد به تعداد کشتیهای وارده به این بندر افزوده شده است بهمین نسبت در حدود ۶۱۸ هزار تن کالا (۲۱ درصد) درسال ۲۵۳۴ بیشتر از سال ۲۵۳۳ دراین بندر تخلیه شده است. میزان حقوق گمرکی وسود بازرگانی نیز که درسال ۲۵۳۳ در حدود سه میلیارد و ۷۳۷ میلیون ریال بوده، درسال ۲۵۳۴ به پنج میلیاردو ۶۹۹ میلیون رسیده یعنی بیش از ۵۰ درصد افزایش یافته است.

گمرك مهرآباد

گمرک مهرآباد باتوجه به افزایش تعداد مسافران ورودی وخروجی درسال ۲۵۳۴ نسبت بسال ۲۵۳۳ فعالیت بیشتری داشته است. کل مسافران ورودی که درسال ۲۵۳۳ درحدود ۳۳۳ هزار نفر بوده در سال ۲۵۳۴ به ۴۶۲ هزار نفر رسیده است و تعداد مسافرین خروجی نیز درسالهای مورد بحث بترتیب ۳۵۹ هزار نفر و ۵۴۶ هزار نفر بوده است.

کل درآمد گمرک مهرآباد در سال ۲۵۳۴ در حدود ۴ میلیارد و ۸۴۹ میلیون ریال بوده که نسبت به سال ۲۵۳۳ که ۲ میلیاردو ۱۲ میلیون ریال بوده درحدود ۶۱ درصد افزایش یافته است.

گمرك جنوب

گمرک جنوب تهران درسال ۲۵۳۴ درحدود یک میلیون و ۲۷۰ هزار و ۶۱ تن واردات به ارزش ۲۷۱۹۱ میلیون ریال داشته و تشریفات گمرکی ۲۰۷۰۵۱ تن کالای صادراتی به ارزش ۲۰۳۱۳ میلیون ریال را انجام داده است.

کل درآمد گمرک جنوب تهران در سال مورد بحث ۱۳ میلیارد و ۲۵۳ میلیون ریال بوده که نسبت بسال ۲۵۳۳ که ۷ میلیاردو ۳۳۷ میلیون ریال بودبه میزان ۶ر۸۰ درصد افزایش داشته است.

فعالیت گمرک غرب تهران افزایش فوق العاده داشته بطوریکه میزان درآمد آن از حدود ۸۲۹ میلیون ریال درسال ۲۵۳۳ به ۱۷ میلیارد و ۸۸۹ میلیون ریال افزایش داشته یعنی تقریبا بیش از ۲۰ برابر شده است.

خط کشتیرانی واترمن

اعلامیه ورود کشتی

باطلاع شرکت ها و بازرگانان محترم میرساند که کشتی رابرت ای لی سفر ۷ که حامل دوبه ها میباشد از بنادر ایالات متحده آمریکا حرکت نموده و در تاریخ های زیر وارد بندرشاهپور و بندرعباس خواهد شد و پس از تخلیه و بارگیری دوبه ها بنادر ایران را ترك خواهد نمود.

بندر شاهپور	بندر عباس
۱۴ خرداد ۲۵۳۵	۱۲ خرداد ۲۵۳۵

از صاحبان کالا تقاضا میشود، لطفا برای کسب اطلاعات بیشتر و اخذ ترخیصیه مربوطه به شعبات این شرکت بشرح ذیل مراجعه فرمایند.

خط کشتیرانی ایران و آمریکا

تهران	خرمشهر	بندر عباس
۳۵۲ تخت طاوس	۹۱ خیابان شاهپور	خیابان رضا شاه کبیر
تلفن: ۵ـ۸۲۸۰۶۱	تلفن ۲۹۶۰	تلفن ۳۲۰۵
۵ـ۸۳۸۰۷۱	۳۶۷۷	

آگهی بصاحبان اراضی پلاکهای مشروحه ذیل:

شرکت ملی نفت ایران جهت انجام عملیات خود به قطعه زمینی بمساحت ۴۹۴۰۰ متر مربع از پلاک های مشروحه ذیل در اراک احتیاج دارد.

۱ـ پلاکهای ۲۲۲۶ و ۲۲۳۷ اصلی بخش ۲ بمالکیت آقای رضا وبانوان مهین و فروغ سلبطانی آقایان غلامحسین و قاسم اکبرزاده ـ ذبیح اله گازرانی ـ غلامرضا کاظمی ـ ابوالقاسم بحرالعلوم ـ مهدی چیت ساز و رضا قدیری هزاوه ـ حسن فرهادی هزاوه ـ نعمت الله مرینا ـ حسین حاجی حسینی ـ علی اصغر قادری.

۲ـ پلاک ۲۳۳۴ بخش ۲ بمالکیت آقای نوراله قائم مقامی.

۳ـ پلاک ۲۳۳۲ بخش ۲ بمالکیت آقایان رحمن و رحیم و حبیب اله عزیزاله اسماعیلیان و بانو سکینه اسماعیلیان و بانو خانم آغاستوده.

۴ـ پلاک ۲۳۳۲ مکرر متعلق به آقای ابو الفضل فاضلی نیا.

۵ـ پلاک ۲۲۲۰ بخش ۲ آقای سعید یثربی و بانو منصور یثربی.

۶ـ پلاک ۱ر۲۲۲۰ بخش ۲ آقای تقی متقی

۷ـ پلاک ۲۲۱۶ بخش ۲ آقایان مصطفی و مرتضی مصحفی وبانو شوکت ایمانی.

۸ـ پلاک ۲۲۲۵ بخش ۲ آقای ابوالفضل وحیدی فاضل نیا.

۹ـ پلاک ۲۲۲۴ بخش ۲ آقای ابو الفضل فاضل نیا و آقای غلامعلی شانقی.

۱۰ـ پلاک ۲۲۲۲ بخش ۲ آقای احمد طهماسبی.

۱۱ـ پلاک ۵ر۲۲۲۱ بخش ۲ آقایان حاج حسینعلی قدمیان و جعفر فریدنی.

۱۲ـ پلاک ۶ر۲۲۲۱ بخش ۲ آقایان محمدرضا و غلامرضا یزدانی محلی فیجانی سفلا

۱۳ـ پلاک ۴ر۲۳۳۷ بخش ۲ بانو مسعوده دستوری.

۱۴ـ پلاک ۲۴ر۲۳۳۷ بخش ۲ بانو فاطمه غفاری.

۱۵ـ پلاک ۵ر۲۳۳۷ بخش ۲ آقای فضل اله جعفری نژاد.

۱۶ـ پلاک ۳ر۲۲۲۱ بخش ۲ آقای سید حسین اشرفی و خانم عذرا قاسم آبادی

۱۷ـ پلاک ۲۲۲۱ قطعه سوم عباس فردوسی.

۱۸ـ پلاک ۱ر۲۲۳۷ بخش ۲ آقای روح اله بختیاری و خانم بدرالملوک حاتمی.

۱۹ـ پلاک ۲۳۳۲ بخش ۲ آقایان فضل اله وعبداله و اسماعیل و ایرج ملقب بحسن و فخرالدین و احسان اله و ابو الفضل وبانوان صدیقه و سیمین و زهرا و فاطمه و پریچهر وزری وهومن و مهوش مهاجرانی چون بمالکین مذکور دسترسی نمی باشد مراتب بدین وسیله اعلام میشود تا مالکین بادردست داشتن سند مالکیت خود صرف مدت یک هفته بامور حقوقی شرکت ملی نفت ایران واقع در تهران خیابان سپهبد زاهدی (فیشرآباد) مراجعه نمایند درغیر اینصورت نسبت به تحصیل زمین مزبور از طریق هیئت سه نفری اقدام خواهد شد.

م الف ۵۶۳۰ ـ آ ـ ۸۷۷۲

شرکت ملی نفت ایران

سازمان چاپ وانتشارات دانشگاه فردوسی باطلاع دوستداران زبان و ادب فارسی میرساند که بخش دوم

فرهنگ جهانگردی

تالیف

میرجمال الدین حسین انجوی شیرازی

ویراستهٔ

دکتر رحیم عفیفی

استاد دانشگاه فردوسی، شامل: کنایات، استعارات، ترکیبات و لغات زند وپازند. انتشار یافت

مرکز پخش: انتشارات توس اول خیابان دانشگاه تهران.

مشهد انتشارات دانشگاه فردوسی، فلکه احمد آباد

آگهی مناقصه شماره ۷

بانك مرکزی ایران در نظر دارد ۱۰ دستگاه قفسه بایگانی فلزی متحرك با طبقات مربوطه از طریق مناقصه خریداری ونصب نماید. موسسات میتوانند برای بازدید محل و گرفتن برك شرایط شرکت در مناقصه و دادن پیشنهاد ازتاریخ نشر آگهی مدت ده روز بدفتر اداره خدمات مراجعه نمایند.

بانك مرکزی ایران

ایتالیا علم وتکنیك

نمایشگاه

۱۲ـ۲۱ خرداد ۲۵۳۵

دانشگاه تهران

خیابان آناتول فرانس

ورود صبح ها ۹/۳۰ تا یك بعد از ظهر ۴ تا ۸

هنرومردم

«دوداسلحه» در برابر بزرگان ادب

امشب تماشاگر چند برنامه خوب از تلویزیون خواهیم بود بی‌تردید برنامه‌هائی نظیر ادبیات جهان که به معرفی احوال و آثار بزرگان ادب جهان اختصاص دارد از اقبال کمتری برخوردار است اما آنچه هست برای طرفداران فرصتی است تا با مشاهیر جهان آشنا شوند بویژه آنکه نمایش فیلمهای مستند و غیر مستند از زندگی بزرگان ادب و نویسندگان و یا پخش آثاری از آنان که بصورت فیلم درآمده است بر گنشش و جذبه این برنامه می‌افزاید . این یادآوری بدلیل آنست که درقبال تماشای برنامه های سرگرم کننده گاه نیز به تماشای برنامه‌هائی این چنین آموزنده بنشینیم و بصرف اینکه یک برنامه یا یک سریال را تماشا خواهیم کرد اینگونه فرصتها را از دست ندهیم .

دوشنبه‌شب سریال دوداسلحه را تماشا کردم دود اسلحه در اصل یک نمایشنامه‌ی رادیوئی است که سال‌ها از رادیوهای آمریکا با همین عنوان پخش شده است و اما بصورت یک سریال تلویزیونی هرگز مورد اقبال واقع نگردید .

در این قسمت موضوع سفر خانم معلمی که قصد داشت مقداری آذوقه را از نقطه‌ای به نقطه دیگر برای گروهی نیازمند حمل کند مطرح بود. هنرپیشه دائمی سریال دوداسلحه دستوس نیز بهمراه خانم معلم با او براه افتاد و در بین راه به چندتن که چشم به اموال خانم معلم دوخته بودند برخوردند .

داستان در همین حدود بی‌هیچ انگیزه‌ای برای اندیشیدن، برای شناختن و حتی برای سرگرم شدن .

در بررسی سریالها فیلمها و برنامه‌های تلویزیونی شاید کمتر برای کاربرد تکنیک و شیوه برتر و بدتر فیلمسازی جای سخن باشد و آنچه بیش از همه قابل اهمیت است محتوای یک اثر است که بر تماشاچی تلویزیون که از همه‌دست‌مردم آنرا تشکیل میدهند اثرمیگذارد و متاسفانه اینگونه سریالها نه تنها آموزنده که‌سرگرم‌کننده هم نیستند بلکه اثرات نامطلوب آن مثل هفت‌تیرکشی و وسترن بازی درمیان بچه‌ها باقی میماند .

دائی جان ناپلئون ، سمک عیار ، چنگک ، مردی از دنیا
سریالهای جدید آماده پخش

پخش سریالهای در حال نمایش تلویزیون رو به پایان است و تا یکی دو هفته‌دیگر سریالهای‌جدیدی‌ازتلویزیون نمایش داده خواهد شد .

هم‌اکنون چهار سریال‌سمک عیار ، «چنگک» ، «مردی ازدنیا» و «دائی‌جان‌ناپلئون» آماده پخش است . با توجه به اینکه تلویزیون‌قصد دارد تنها دو سریال ایرانی رادر هفته نمایش دهد سریالهایی که درچندهفته آینده‌خواهیم دید ازمیان این چهارسریال انتخاب خواهد شد .

تلویزیون

برنامه‌های تلویزیونی زیر از طرف سازمان رادیو تلویزیون ملی ایران اعلام شده است مسئولیت هرگونه تغییر در ساعات و چگونگی برنامه‌ها با آن سازمان است

برنامه اول ـ کانال ۴

چهارشنبه

۱۶ـ۳۰ اخبار
۱۶ـ۳۵ برنامه روستائیان
۱۷ـ۰۰ نقالی
۱۷ـ۱۲ برنامه کودکان
۱۸ـ۲۰ اخبار استان
۱۸ـ۳۰ برنامه آموزشی
۱۹ـ۰۰ ورزشهای کوهستانی
۱۹ـ۳۰ سفر
۲۰ـ۰۰ مشروح اخبار
۲۰ـ۳۰ تقویم تاریخ
۲۰ـ۴۵ آتش بدون دود
۲۱ـ۴۰ آقای مربوطه
۲۱ـ۴۵ ایران زمین
۲۲ـ۱۵ سیاست خارجی‌ایران
۲۲ـ۴۵ موسیقی‌ایرانی

برنامه نیمروز پنجشنبه

۱۲ـ۰۰ اخبار
۱۲ـ۰۵ ماجراهای لوسی
۱۲ـ۳۰ موسیقی ایرانی
۱۲ـ۵۵ خانواده اشتراوس
۱۳ـ۴۵ کارتون
۱۴ـ۰۰ اخبار
۱۴ـ۳۰ خیابان سسامی
۱۵ـ۴۵ برنامه ورزشی

برنامه دوم ـ کانال ۹

چهارشنبه

برنامه بین‌المللی

۱۶ـ۰۰ اسلاید و موزیک
۱۶ـ۲۴ اخبار + گفتار کوتاه
۱۶ـ۲۸ اطاق ۲۲۲
۱۶ـ۵۵ سفر
۱۷ـ۲۰ خانواده دیویس
۱۷ـ۴۳ قرن ۲۱
۱۸ـ۰۸ قصه عشق
۱۹ـ۰۰ اخبار

برنامه عادی

۱۹ـ۱۵ موسیقی وتصویر
۱۹ـ۳۰ اتاق اخبار
۱۹ـ۳۵ وضع اضطراری
۲۰ـ۲۵ مرزهای دانش
۲۰ـ۵۷ قانون دوست‌شماست
۲۱ـ۰۰ اخبار از برنامه‌دوم
۲۱ـ۳۰ ادبیات جهان
۲۲ـ۰۰ سریال سینمائی : مک‌کلود : مشتی پلیس در بهشت

برنامه آمریکا

چهارشنبه

۱۶ـ۰۰ تلویزیون امروز
۱۶ـ۰۵ حیابان سسامی
۱۷ـ۰۰ سندباد
۱۷ـ۰۵ دانیل‌بون
۱۷ـ۵۵ آگهی
۱۸ـ۰۰ اخبار
۱۸ـ۳۰ گزارش‌فرشنگان
۱۸ـ۳۵ مروگریفین
۱۹ـ۴۵ فیلم سینمائی
۲۱ـ۰۵ نمایشنامه چخوف
۲۱ـ۵۵ آگهی
۲۲ـ۰۰ اخبار
۲۲ـ۱۵ فیلم سینمائی

صاحبان صنایع وبازرگانان کشور
الاخاء
تنها مجله عربی زبان ایران
از گروه نشریات مؤسسه اطلاعات
باداشتن نمایندگی در ۲۱ کشور عربی
روزهای شنبه منتشر میشود

کاشی سدی
کاشی سدی
مشهد ـ سنت سرامیک ایران

جنوب اسپانیا سواحل کستادل سل

تعداد معدودی از آپارتمانهای فوق واقع در پلی آمارتورمولینوس با قیمت های خیلی ارزان بشرح زیر موجود است .
هرآپارتمان دارای ۲۷ مترمربع تراس با مناظر بدیعی از دریا و کوه و دارای سه استخر خیلی بزرگ چهار زمین تنیس و سه رستوران مجلل میباشند . آپارتمان ها کاملا مبله شامل مبلمان شمینه ، ارکاندیشین و آسانسور هستند .

از قرار مترمربعی فقط ۱۶۶۶ تومان

آپارتمان‌های یك اطاق خوابه ۱۶۱۵۰۰ تومان ـ دو اطاق خوابه ۱۹۸۱۰۰ تومان ـ سه اطاق خوابه ۲۲۸۳۰۰ تومان
بعد از خرید درصورت لزوم به قیمت مناسب به خارجیان اجاره داده میشود .
ویلا و آپارتمان های دیگری در قسمت های مختلف سواحل کستادل‌سل به طریق نقدواقساط موجود میباشد .
برای کسب اطلاع بیشتر با تلفن ۲۸۱۶۳۶ تماس حاصل فرمائید .

ANDALUCIA
INTERNATIONAL REAL ESTATE

Canon
قابل توجه مسئولین محترم آزمایشگاها
برای تجهیز بایگانی خود با سیستم میکروفیلم ومیکروفیش با کانن تماس بگیرید
برای دریافت ۵ هزارتومان جایزه کانن فقط تاپایان خرداد ماه فرصت دارید
نماینده انحصاری محصولات اداری کانن در ایران : شرکت کانولا .
خیابان نادرشاه تلفنهای ۸ و ۸۳۲۳۷۷ ـ ۸۳۸۴۲۳

ماشین سازی تبریز
شرکت سهامی خاص
مرکز تحقیقات صنایع سنگین
مهندس مکانیك
مرکز تحقیقات صنایع سنگین ماشین سازی تبریز برای رشته‌های زیر
آشنا بزبان انگلیسی باحقوق مکفی استخدام می نماید قبول شدگان جهت کار آموزی بمدت یك سال تایکسال ونیم بکشور هند اعزام خواهند شد :
۱ـ مهندس مکانیك باتخصص وسابقه کار در طراحی ابزار .
۲ـ مهندس مکانیك باتخصص و سابقه کار در طراحی قیدوبست .
۳ـ مهندس مکانیك باتخصص وسابقه کار در استانداردهای صنعتی
داوطلبین واجد شرایط بایستی هر چه‌زودتر جهت مصاحبه بکارگزینی ماشین سازی تبریز مراجعه ویا با صندوق پستی شماره ۱۸۳ تبریز مکاتبه نمایند .
ماشین سازی تبریز
۱ـ۱۷۳۱

جدول عادی

شماره ۹۳۵۶

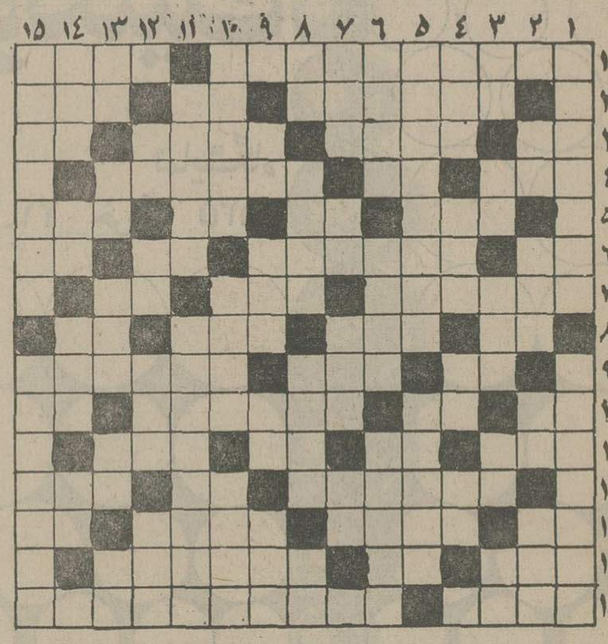

افقی :

۱ـ از مشهورترین شاعران قرن ششم هجری که «عراقنامه» از اوست ـ گاهی نسنجیده حرکت می کند ۲ ـ موجودات عالم بالا ـ شانه ـ در زراعت‌فصل‌مخصوص دارد ۳ـ بی‌مو ـ آرزو ها ـ بافنده ـ عددماه ۴ـ فرمان است اما ربطی به‌اتومبیل‌ندارد ـ علامت صفت‌تفضیلی ـ هم صدا ۵ـ مثل و مانند ـ آش چنین است ـ توانائی ـ قسمتی از پا ۶ـ برج قدیمی فرانسه ـ در کشتی برمی افراشتند و می رفتند ـ تازه ـ جلوی آب را میگیرد تا هرز نرود ۷ ـ از آلات درشت جثه طرب ـ جایزه قهرمان ـ می دهند و رسوا می کنند ۸ـ طرف و جهت ـ ـ صدای کلفت ـ شایسته ـ زائو از آن میترسد ۹ـ گوئی‌نزدیک تهران ـ فلزیست ـ پهلوانان ۱۰ـ قورباغه ـ دریا ـ فلزیست و فلز دیگر را جذب می کند ـ اندک ۱۱ـ ماهی در سال خارجی ـ گوشت در لفظ آذری ـ حرف درد ـ درس کشیدنی ۱۲ـ بانگها به همه کس نمی دهند ـ مدافع گلراست ـ جزو اسرارش دانید ۱۳ ـ دهان پرنده ـ هدف و مقصود ـ بینی است وباآن بو می کشند ـ شراب فرنگی ۱۴ـ ضد زود ـ آب پاک ـ در اداره کار می‌کند ۱۵ـ هر جسم که برق از آن عبور می‌کند ـ کتابی معروف که از هند به ایران آوردند و قهرمانانش‌حیوانات هستند .

عمودی :

۱ـ سیاستمدارمعروف‌اندونزی بود ـ حتما به زدن سازی مشغول است ۲ـ تردستی در کار ـ ماهی تازه چنین است ـ کجاست ـ بابیامی‌آید ۳ـ تکرار یکحرف ـ خاک‌کوزه‌گری ـ اما ـ فاصله را میرساند ـ قبول‌نشده ۴ـ مگر ـ فرزند عرب ـ شکوه از جدائیها دارد ـ از نزدیکان پدری ۵ـ در خور و شایسته نیست ـ آنچه از مرده بجا می ماند ۶ـ زمین هم چنین‌است ـ از خدمت کنندگان در حمام ـ پاک و منزه شده ۷ـ خوردن در لفظ عرب ـ وقت تاریکی ـ خانه ـ عزیز عزیزان ۸ـ حرف شگفت‌زده ـ نیست و نابودشده ـ دهنه اسب ـ چه وقت؟ ۹ـ خسیس پس نمی دهد ـ میوه بهشتی ـ به‌دنبال سوزن میرود ـ ثروت ۱۰ـ برابرومساوی ـ خانم به صورت می‌ماند ـ ظاهر بدن ۱۱ـ خسارت رسیده‌میگیرد ـ از مشهورترین نویسندگان فرانسوی که نمایشنامه «کالی دولا» از اوست ۱۲ـ مکان ـ بی‌قلاده ـ از گلهای خوشبو ـ پسوندیست ۱۳ـ کاش خوب بود ـ طلا ـ مثل‌و مانند ـ فلزیست ـ باید غنیمت باشد ۱۴ـ رودی در مرز ـ از انواع بازی‌قمار ـ حیوانی به پشت دارد ـ صورت ۱۵ـ کارش نوشتن است ـ در مجلس قانون میگزارد .

حل جدول شماره ۹۳۵۵

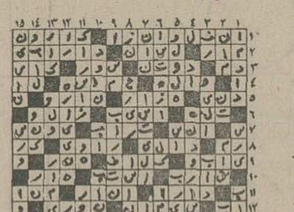

جدول ویژه

شماره ۷۱۶

افقی :

۱ـ سردار معروف یزدگرد سوم که در جنگ با اعراب کشته شد ـ از انواع زغال معدنی ۲ـ چشم انتظار کاکل‌زریست ـ قورباغه ـ پدر پدر ۳ـ عیب وعار ـ زمین بی‌آب وعلف ـ تباهی ولهو ولعب ـ وارفته ۴ـ از کشیدنی‌هاست ـ ابر رقیق ـ حاصل کردن ۵ـ پدران ـ کتابی از ماتیسن ـ حرف دهن کجی ـ از سلاحهای آتشین ۶ـ حرف درد ـ اگر عشق پیری سر به‌آن زند چه عجب ـ کاشف میکرب سل ـ حرف شرط ۷ـ گاهی بین کلمات می‌نشیند ـ پروا ـ پژمرده وافسرده ۸ـ صورت ـ شهری در فرانسه ـ ساختمان ـ تیر پیکاندار ۹ـ درکمان بجوئید ـ بی‌بی در اصطلاح قماربازان ـ روکردن وتوجه داشتن به‌کسی ۱۰ـ پایه وبنیان ـ خون ـ خودخواه ـ همه فرمانها ازآنجاست ۱۱ـ قوی وستبر ـ اصل هرچیز ـ عددیست ـ پیامبران ۱۲ ـ کارش گاوبازیست ـ تردید ودودلی ـ نوعی کلاه است ۱۳ ـ کافی ـ آنچه به نفع کسی است ـ از طوایف ایرانی ـ ضمیریست ۱۴ـ بول‌خرد هندی ـ چه‌کس ـ ابسال را دوست می‌داشت ۱۵ـ گاهی درآن صدها سخن است ـ از دریاهای جهان .

عمودی :

۱ـ پزشکی که در روح کسان مطالعه می‌کند ـ از آلات‌طرب ترکی ۲ـ قسمتی ازدست ـ درکارش حاجت به‌استخارمندیده‌اند ـ چاشنی سرمیز غذا ـ خدانکند دل چنین باشد! ۳ـ شهر صد دروازه ـ پسوندیست ـ وقت کار ـ مایه‌اصلی ـ علامت جمع ۴ـ بازگشت ـ نوعی کباب است ـ ضربه باسر در فوتبال ـ از دریاست و به‌دریا میرود ۵ـ عضو سازمان فراموشخانه است ـ مالی که‌از مرده بجامیماند ۶ـ آنچه‌که مورد قبول نیست ـ کودک است ونوزاد ـ درختی که برگش ضدسم‌است و درشام می‌روید ۷ـ گیاه بیابانی ـ حریف در قمار ـ ازبادهای خطرناک ـ روستا ۸ـ نوعی سیگار است ـ پارچه کج بریده شده ـ خط سیر ـ بلی به‌زبان ایتالیائی ۹ـ درصورت است ـ امر به پیدا کردن می‌کند ـ تنهاست ـ همیشه ناگهانی آمده ۱۰ـ مال خاله خرسه معروفتر است ـ درد شکم ـ جزا و مکافات ۱۱ ـ از پرندگان خوش رنگ که خیلی گران است ـ نویسنده کتاب تابستان ۱۲ـ بلی به زبان‌روسی ـ عقل درست و حسابی ندارد ـ اخوی قدیمی مرگ ـ از خبرگزاریهای معروف ۱۳ ـ درخت زبان گنجشک ـ صنم ـ شمشیر ـ هدف بوسه ـ حرف نفی ۱۴ـ مجروح ـ آزاد شده ـ صبحزود ـ عرق نشکر ۱۵ـ لباس روی لباس‌ها ـ نوعی بازیست .

حل جدول شماره ۷۱۵

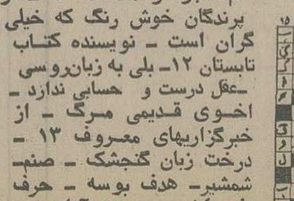

سال ۱۹۷۶ روی پلنك صورتی میگردد !! سالی‌که فقط باید خندید ، شاد بودو کیف کرد آنهم بافیلمی جدید پرحادثه، خنده‌آور، کمیك‌و بیش ازحدموفق‌وتحسین‌آمیز
آغاز هفته سوم
نمایش درسینما
شهر فرنگ
اولین سینمای ممتاز و ٤ ستاره ایران ★★★★

پیتر سلرز در
بازگشت پلنگ صورتی
بازگردان: بلیك ادوارد
THE RETURN OF THE PINK PANTHER
پاناویژن ورنگی
محصول ۱۹۷۶ یونایتدآرتیست
تماشای این فیلم کمدی حتی برای عبوس ترین‌اشخاص نیز آزاد است !
تا دیر نشده برای رزرو بلیط عجله کنید

اطلاعات
ایرانیان مقیم خارج از کشور
ایرانیان مقیم خارج از کشور از طریق اطلاعات هوائی‌درجریان اخبارورویدادهای کشورمان ایران قرار میگیرند و مشتاقانه این نشریه پرخبر و پرمطلب را مطالعه میکنند

هرروز
بایکی ازچندگروه
تورهای تابستانی ایرانین اکسپرس
به‌نقاط دیدنی جهان سفرکنید

نام تور	مسیرحرکت	تاریخ حرکت	قیمت
لندن ۱۱۴ روزه	لندن ـ در هتل درجه یک	جمعه هر هفته	۵۸۵۰۰ ریال
ایفل ۱۱۴ روزه	دیدار از لندن ـ پاریس	جمعه هر هفته	۶۴۴۵۰ ریال
کپنهاك ۲۲ روزه	دیدارازکپنهاک ـ لندن ـ برلین رم ـ نایل ـ سورنتو ـ کاپری	از ۹ تیر تا ۱۰ شهریور . چهارشنبه هر هفته	۱۰۲۰۰۰ ریال
۳هفته۳شهر ۲۱ روزه	دیدار از لندن ـ پاریس ـ رم در هتل درجه‌یک	جمعه هر هفته	۸۸۴۰۰ ریال
اروپا ۲۱ روزه	دیدار از استانبول ـ ژنو ـ پاریس ـ لندن هامبورگ ـ در هتل‌درجه یک	از ۳۰ خرداد تا ۱۴ شهریور یکشنبه هر هفته	۹۹۰۰۰ ریال
برلین ۲۳ روزه	دیدار ازبرلین ـ لندن ـ پاریس ـ بارسلون رم ـ در هتل‌درجه یک	از ۲۶ خرداد تا ۱۳ شهریور شنبه و چهارشنبه‌هر هفته	۱۰۳۰۰۰ ریال
۴هفته۴شهر ۲۹ روزه	دیدار از رم ـ هامبورگ ـ لندن ـ پاریس در هتل درجه‌یک	از ۲۷ خرداد تا ۴ شهریور دوشنبه و پنجشنبه‌هر هفته	۱۰۹۵۰۰ ریال
ورسای ۳۰ روزه	دیدارازژنو ـ وین ـ آمستردام ـ لندن پاریس ـ رم ـ استانبول	از ۳ تیر تا ۱۱ شهریور یکشنبه و پنجشنبه هر هفته	۱۱۳۰۰۰ ریال
قصرطلائی ۳۰ روزه	دیدار از آتن ـ آمستردام ـ هامبورگ لندن ـ پاریس ـ نیس ـ رم ـ سورنتو در هتل درجه یک	از ۲۹ خرداد تا ۳۰ مرداد شنبه و دو شنبه هر هفته	۱۱۳۰۰۰ ریال
آناکاپری ۳۰ روزه	دیدارازرم ـ سورنتو (نایل، پمپئی، کاپری) بارسلون ـ پاریس لندن آمستردام ـ هامبورگ ـ برلین	از ۳۰ خردادتا ۳۱ مرداد یکشنبه‌و چهارشنبه هر هفته	۱۱۳۰۰۰ ریال
کالسکه‌زرین ۳۲ روزه	دیدار از بارسلون ـ پاریس ـ لندن ـ هامبورگ ـ ژنو ـ ونیز ـ فلورانس ـ رم	تاریخ حرکت از ۲۷ خرداد تا ۲۸ مرداد پنجشنبه هرهفته	۱۱۷۰۰۰ ریال
اسکاندیناوی ۳۱ روزه	دیدارازرم ـ ژنو ـ پاریس ـ لندن ـ هامبورگ ـ اسلو ـ استکهلم ـ کپنهاک	۱۳ ـ ۲۷ تیر ۱۰ ـ ۲۴ مرداد	۱۲۵۰۰۰ ریال
رنگین‌کمان ۳۸روزه	رم ـ نیس ـ بارسلون ـ پاریس آمستردام لندن ـ هامبورگ ـ وین ـ آتن ـ استانبول	ازاول تیر تا ۲۶ مرداد سه شنبه هر هفته	۱۲۹۰۰۰ ریال
فوجی‌یاما ۲۱ روزه	دیدار از بانکوک ـ سنگاپور ـ اوزاکا کیوتو ـ توکیو ـ سئول ـ هنگ‌کنگ	جمعه‌ها ۴ تیر ۸ مرداد ـ ۵شهریور	۱۳۹۵۰۰ ریال
گلدن‌گیت ۲۱ روزه	دیدار ازنیویورک ـ واشنگتن ـ بوفالو (آبشار نیاگارا) شیکاگو ـ لوس‌آنجلس ـ سانفرانسیسکو ـ لندن	۲۵ خرداد و از اول تیرتا ۱۶ شهریور سه شنبه هر هفته و۳۰شهریور و ۱۳ مهر	۱۴۷۰۰۰ ریال
دوردنیا ۳۸ روزه	دیدارازبانکوک ـ هنگ‌کنگ ـ توکیو ـ هونولولو ـ سانفرانسیسکولاس وگاس ـ لوس‌آنجلس ـ واشنگتن ـ نیویورک ـ لندن	۲۱ خرداد ۲۵ تیر ـ ۲۲مرداد و ۲۶ شهریور	۲۱۸۵۰۰ ریال

تورهای تابستانی ایرانین اکسپرس شایسته شخصیت شماست .
برای دریافت برنامه تورها به : ایرانین اکسپرس
خیابان ویلا ـ شماره ۱۴۰ ـ تلفنهای ۸۳۴۰۴۶ ـ ۸۳۴۰۴۷ ـ ۸۳۴۰۴۸ ـ ۸۳۴۰۴۹ مراجعه فرمائید
35.5.32

اطلاعات دیپلماتیک

نماینده پاپ پل ششم در تهران

دیشب آقای کاردینال «بینو دولی» رئیس اداره ارتباطات باکشور های غیر مسیحی و نماینده پاپ پل ششم در راس هیاتی وارد تهران شدو در فرودگاه مهرآباد از طرف آقای محمدحسین احمدی معاون نخست وزیر و سرپرست سازمان اوقاف و سفیر و اتیکان در دربار شاهنشاهی و جمعی از مقامات وزارت امور خارجه و مقامات سازمان اوقاف مورد استقبال قرار گرفت.

کنفرانس وزیران خارجه ممالک خلیج فارس تشکیل میشود

ابوظبی ـ رویتر ـ روزنامه الاتحاد چاپ ابوظبی نوشت وزیران خارجه کشورهای خلیج فارس بزودی برای بحث در باره امنیت این منطقه در مسقط تشکیل جلسه خواهند داد.

این روزنامه بنقل از منابع اگاه نوشت دعوت نامه‌های رسمی ظرف چند روز آینده صادر خواهد شد. وزرای خارجه کشور های خلیج فارس از ژوئیه گذشته تاکنون سه کنفرانس تشکیل داده‌اند دراین کنفرانسها ایران، بحرین، قطر، عراق، کویت، عمان، عربستان سعودی و امارات عربی متحده شرکت داشتند.

دریابان فرانسوی و قدرت نیروی دریائی ایران

دریابان «مالر» فرمانده ناوگان فرانسه مستقر در اقیانوس هند که همراه با دو ناوشکن برای بازدید دوستانه وارد بندر عباس شده است دیروز ضمن مصاحبه‌ای پیشرفتهای نیروی دریایی ایران را ستود و گفت نیروی دریایی ایران از هر لحاظ یک عامل بسیار مهم در منطقه است.

دریابان فرانسوی گفت مسیر کشتیرانی در اقیانوس هند فعلا تهدید نمیشود ولی اگر یک بحران وخیم بروز کند مسلم است که این منطقه یکی از مناطق حساس کره زمین خواهد بود زیرا اقیانوس هند شریان حیاتی اقتصادی جهان است.

رئیس جمهوری اتریش در اصفهان

پرزیدنت «کرشلاگر» رئیس جمهوری اتریش و بانو کرشلاگر باتفاق همراهان قبل از ظهر امروز از شیراز وارد اصفهان شدند و مورد استقبال قرار گرفتند. رئیس جمهوری اتریش و همراهان در اصفهان از مدرسه حرفه‌ای رضا پهلوی دیدن کردند.

رئیس جمهوری و همراهان در ضیافت ناهار استاندار اصفهان شرکت کردند و سپس به بازدید از میدان نقش جهان ـ عالی قاپو ـ و مساجد شاه و شیخ لطف‌اله و عمارت چهل ستون پرداختند. میهمانان عالیقدر شاهنشاه و شهبانو عصر امروز به تهران مراجعت میکنند. رئیس جمهوری اتریش و بانو امشب شام را بطور خصوصی در کاخ گلستان صرف میکنند و فردا تهران را ترک میکنند.

سفر سلطان قابوس به تهران

مسقط ـ خبرگزاری فرانسه ـ خبرگزاری قطر گزارش داد سلطان قابوس بن سعید به دعوت شاهنشاه ایران در ماه جاری بطور رسمی از ایران دیدن خواهد کرد. خبرگزاری قطر تصریح کرد که هدف اصلی این دیدار بررسی اوضاع منطقه خلیج فارس و تضمین امنیت آن است.

در انجمن شهر گفته شد

آژانسهای کرایه اتومبیل به مردم اجحاف می کنند

انجمن شهرستان تهران خودکامگی آژانس های کرایه اتومبیل را مورد انتقاد قرار داد و از مقامات مسئول خواست برای کار این آژانسها ضابطه ونرخ تعیین کنند.

منصور مظفری دبیر این انجمن گفت: مدیران آژانس های کرایه هرمبلغ که بخواهند از مسافران میگیرند و هیچ ضابطه‌ای را برای تعیین قیمت نیز قبول ندارند. وی در مورد لزوم ایجاد هماهنگی بین کمیته بررسی قیمت‌ها باسازمان مبارزه با گرانفروشی حزب و نیز تدریس قانون نظام وظیفه پیشنهاداتی داد که بتصویب رسید.

خانم شاهرخی عضو دیگر این انجمن نیز پیشنهاد کرد که برای حفظ بهداشت مردم در تهران، پیرامون زمین های ساخته نشده که زباله‌دانی شده است حصار بکشند و رانندگان اتوبوس های بیابانی رامکلف کنند به جای استفاده ازیک لیوان برای آب دادن به مسافرین از لیوان های کاغذی یک بار مصرف استفاده کنند.

مهندس مظفر زنگنه رئیس انجمن در تائید گفته‌های نمایندگان صاحبان زمینهای کوچک خارج محدوده سخن گفت و از دولت خواست تا ترتیبی داده شود تا صاحبان این اراضی مجبور نشوند زمین های خود را به بهای ارزان بفروشند و سپس آپارتمان های ساخته شده بر روی آنها را به قیمت های سرسام آور بخرند.

آقای علی‌ایمانی نیز در مورد زمین های موقوفه شمیران صحبت کرد و گفت این اراضی بناحق به عده‌ای واگذار شده است.

درصورت مکاتبه باتاق بازرگانی:

فارغ التحصیلان خارج میتوانند خدمت وظیفه را در بخش خصوصی انجام دهند

★ گروهی از متخصصین مشمول داوطلب انجام ـ خدمت وظیفه در بخش خصوصی شدند

در پی تصویب طرح مربوط به انجام خدمت وظیفه مشمولان متخصص فارغ‌التحصیل خارج از کشور در موسسات و سازمان‌های بخش خصوصی، کمیته ویژه اطاق بازرگانی و صنایع و معادن ایران از موسسات بخش خصوصی خواست تا از طریق مکاتبه، نیاز خودرا از لحاظ نیروی انسانی متخصص به این کمیته اطلاع دهند.

این کمیته باتوجه به نیاز هر سازمان یا موسسه بخش خصوصی، ترتیب بازگشت فارغ‌التحصیلان ایرانی مقیم خارج از کشور را به ایران میدهد. این گروه پس ازطی دوره مقدماتی آموزش نظامی، بقیه مدت خدمت وظیفه را در موسسه بخش خصوصی نیازمند انجام میدهند.

اینک درهر دوره اعزام مشمولان، گروهی از فارغ‌التحصیلان پس از طی دوره آموزش نظامی بقیه خدمت وظیفه را در وزارتخانه ها وسازمان های وابسته به دولت انجام میدهند.

تاکنون صد ها نفر از مشمولان فارغ‌التحصیل متخصص خارج، از طریق مکاتبه تقاضانامه های خودرا به اتاق بازرگانی فرستاده‌اند. فهرست اسامی این افراد برای بازگشت به کشور و انجام خدمت وظیفه دربخش خصوصی به کمیته ویژه اتاق فرستاده شده است.

کمیته ویژه پس از این که با فارغ‌التحصیلان مقیم خارج مکاتبه کرد و ترتیب بازگشت آنها را به کشورداد، مراتب را به سازمان های بخش خصوصی نیازمند و همچنین اداره وظیفه عمومی اطلاع میدهد تا ترتیب اعزام آنها به خدمت داده شود.

این افراد پس از اعزام به خدمت ۶ ماه در پادگان‌های نظامی دوره آموزش مقدماتی خواهند دید و ۱۸ ماه بقیه خدمت وظیفه را در بخش خصوصی طی میکنند.

آموزش نظامی برای دفاع از خانه و زندگی

در اجرای برنامه وسیع آموزش نیروی پایداری به افراد ملت که داوطلب عضویت در این سازمان دفاعی هستند تا به هنگام ضرورت بتوانند شخصا از خانه و زندگی و محل کار خویش در برابر متجاوز دفاع نمایند، تعدادی دیگر ازکارمندان و کارگران امور بخش پالایشگاه شرکت ملی نفت ایران در شهرری مشغول فراگرفتن آموزش نیروی پایداری هستند.

محل اعزام مشمولان عادی اعلام شد

محل اعزام مشمولان عادی متولد سال ۱۳۲۳ تا پایان ۱۳۳۶ حوزه شرقی و غایبین حوزه های غربی، مرکزی و جنوبی سازمان وظیفه عمومی تهران، امروز اعلام شد.

این گروه مشمولان بایدساعت هفت صبح روزهای تعیین شده در زیر به سالن ورزشی رضا پهلوی ـ واقع در میدان خراسان مقابل سینما الوند ـ مراجعه کنند:

مشمولان عادی متولد سال ۱۳۳۶ که سال گذشته از حوزه شرقی دفترچه آماده بخدمت گرفته‌اند روز ۱۶ خرداد، مشمولان عادی متولد سال ۱۳۳۶ که امسال از حوزه شرقی دفترچه آماده بخدمت گرفته‌اند روز ۱۷ خرداد، مشمولان متولد سال های ۱۳۲۳ تا پایان ۱۳۳۵ غیر غایب حوزه شرقی روز ۱۸ خرداد و کلیه مشمولان عادی متولد سال‌های ۱۳۲۳ تا پایان ۱۳۳۵ و غایب سایر حوزه‌ها روز ۱۹ خرداد ماه جاری.

این مشمولان دوره آموزش نظامی را در پادگانهای شهرستان ها طی خواهند کرد و گروهی که غایب بوده‌اند پس از طی خدمت وظیفه در مراجع قضایی محاکمه خواهند شد.

۵۲ معازه «شنبه بازار» بندرپهلوی آتش گرفت

بندرپهلوی ـ خبرنگار اطلاعات: در یک آتش سوزی مهیب و بیسابقه در «شنبه بازار» بندرپهلوی ۵۲ مغازه بکلی سوخت و خسارات مالی سنگینی ببار آمد.

حریق از ساعت یک بعد ازنیمه شب گذشته آغاز شد و در فاصله کوتاهی گسترش پیداکرد و قسمت اعظمی از «شنبه بازار» بندرپهلوی رابکام خود فرو برد.

باشروع آتش سوزی بلافاصله ماموران آتش نشانی بندر پهلوی درمحل حاضر شدند و چند لحظه بعد نیز افراد نیروی دریائی، بندر، شیلات و گمرک برای کمک به آن ها پیوستند.

سرانجام پس از دو ساعت و نیم تلاش، ساعت ۳ و ۳۰ دقیقه سحرگاه امروز حریق بزرگ بندر پهلوی مهار شد.

میزان خسارت وارده درتحقیقات اولیه بیش از دو میلیون تومان براورد شده است.

اکثر مغازه‌هائی که در جریان آتش سوزی دیشب سوخت و از بین رفت آهنگری، گالش‌فروشی، نجاری، چوب بری، تره‌بارفروشی و میوه فروشی بود.

گفته میشود چند تن پیاز و سیب زمینی احتکار شده نیز که در انبارهای تره بار فروشی و میوه فروشیها قرار داشت از بین رفته است.

هنوز علت وقوع آتش سوزی وتعداد مغازه‌هائی که بیمه بوده‌اند معلوم نیست.

مغازه‌هائی که سوخت متعلق به حسن شعبان‌پور، حاج امین‌ملک، فرج‌اله خسته‌بند، قربان یعقوبی، ابراهیم خسروپسند، علی بیشه‌بان ساسان مسعود اصل و چند تن دیگر بود.

داماد، خودرا کشت

گلپایگان ـ خبرنگار اطلاعات عروس و داماد در شب عروسی، برسر مسایل خانوادگی بگومگو کردند و صبح روز بعد، کار آنها به جدایی کشید.

داماد ۲۳ ساله بود و حسن تکبیری نام داشت.

آنها دو شب پیش جشن عروسی خود را برپا کردند و با شادی به حجله رفتند. اما شب زفاف بین عروس و داماد مشاجره سختی درگرفت و صبح روز بعد، کارشان به دادسرا و در نتیجه بجدایی کشید.

عروس با بخشیدن مهریه‌اش از داماد جدا شد و حسن تکبیری که از جدایی با همسرش سخت آزرده شده بود، به قصد خودکشی، مقداری سم خوردو چندساعت بعد، درگذشت.

شرائط گرفتن انشعاب گاز اعلام شد

اجرای برنامه گازرسانی خانگی که بدنبال برنامه گازرسانی صنعتی بموقع اجرا گذاشته شده هم‌اکنون در منطقه تهرانسر واقع در غرب تهران پایان یافته و خانه های واقع در این محدوده برای سوخت ازگاز استفاده میکنند. شرکت ملی گاز، از اواخر سال گذشته لوله‌کشی گاز را از شمالی ترین نقطه تهران شروع کرد و هم‌اکنون این لوله‌کشی در خیابانهای نزدیک به مرکزشهر ادامه دارد.

بموجب تصمیم شرکت ملی گاز ایران هریک از مصرف کنندگان گاز در تهران حداقل در ماه ۱۰۰ ریال، بایستی بعنوان استفاده از گاز بپردازند و قیمت هرمترمکعب گاز در خانه‌ها برای هرمشتری ۲ر۲ ریال تعیین شده است. متخصصان شرکت ملی گاز برای نحوه استفاده از گاز درمنازل فرمها و دستورالعملهای ایمنی تهیه کرده‌اند که نکات مهم آن نحوه استفاده از گاز در منازل و جلوگیری از خطرات احتمالی آن است.

برحسب دستورالعملهای صادره بیست توصیه مهم به استفاده کنندگان گاز شده است که مهمترین این توصیه‌ها محل نصب کنتور گاز ـ جلوگیری از آتش‌سوزی و کنترل آن ـ تغییرات در نحوه لوله‌کشی گاز ساختمانها ـ تعمیر وسائل گازسوز ـ شیر مصرف گاز ـ استفاده از لوله های پلاستیکی مخصوص ـ محل نصب وسائل گازسوز در منازل ـ نگهداری وسائل گازسوز ـ تعیین مسیر حرکت باد در منازل و غیره میباشد.

دادن انشعاب گاز به خانه های شمال شهر ظرف دوسه ماه آینده آغاز خواهد شد و شرکت ملی گاز ایران به صاحبان خانه‌ها و اماکن اطلاع خواهد داد تا با مراجعه به این شرکت اقدامات لازم را برای گرفتن انشعاب گاز انجام دهند.

برای معلمان ۱۵۰۰ خانه در اهواز ساخته میشود

اهواز ـ خبرنگار اطلاعات: یك هزارو پانصد و پنج دستگاه خانه برای معلمان اهواز ساخته خواهد شد.

بدستور سمیعی استاندار خوزستان ششصد هزارمتر مربع زمین در منطقه کارون اهواز به شرکت تعاونی و مسکن معلمان اهواز واگذار شد تا برای کلیه فرهنگیانی که فاقد خانه هستند دراین زمین ها خانه سازی شود.

دوشیزه عضو هدفیها یک روحانی را تهدید کرد

اصفهان ـ خبرنگار اطلاعات تا آخروقت دیروز زهتابیان دادستان شهرستان اصفهان و همایون فال بازپرس شعبه اول دادسرای این شهر، تحقیق از سه عضو گروه هدفیها را که دیروز بازداشت شدند، ادامه دادند.

دیروز در اصفهان اعلام شد یک دختر خردسال نامه‌ای که به امضای دختری بنام (ن.س) نوشته شده، به حجت الاسلام حاج سیدمهدی علامه‌خانی داده است.

دراین نامه دوشیزه (ن.س) با اظهار مطالبی، حجت‌الاسلام علامه خانی را تهدید کرده است.

توضیح همسر مقتول

همسر مرتضی مهدی‌زاده معروف به رمضان که بوسیله هدفی‌ها با ۲۷ ضربه قداره بقتل رسید، دیروز پس از ۸ ماه، سکوت خود را شکست و در گفت‌وگویی به خبرنگار ما در اصفهان گفت:

شوهرم از پاکترین افراد قهدریجان بود و نه تنها با هیچزنی رابطه نداشته، بلکه آزارش به مورچه هم نمیرسید. چه رسد به اینکه او به‌مسایل خلاف اخلاقی بپردازد.

وی افزود: شوهرم شب حادثه به خانه آمد و گفت: امشب در موتورخانه میخوابم البته خوابیدن او درموتورخانه یک امرعادی بود و اکثر شبها، پس از خوردن شام برای سرکشی و کنترل موتور چاه، به موتورخانه میرفت.

صبح روز بعد به من خبر دادند که شوهرم کشته شده است. وقتی به بالین او رسیدم او را قطعه قطعه کرده بودند.

اثر پای کفش چند نفر بر خونهایی که ازبدن شوهرم ریخته شده بود، نقش بسته بودهمسر مهدیزاده موتوریان چاه آب شهرداری قهدریجان افزود: بطور یقین انگیزه هدفیها از کشتن شوهرم این بود که آنها روی کار های خرابکارانه خود سرپوش بگذارند یا اینکه با کشتن شوهرم، ازمخالفان دیگرشان زهر چشم بگیرند.

در حادثه رانندگی جاده «کیاکلا»

۳ زن کارگر کشته شدند

کیاکلا ـ خبرنگار اطلاعات کامیونی که ۴۵ کارگر زن و دختر رابرای کار در مزرعه باقلا به «کیاکلا» می‌آورد بین راه واژگون شدو ۳ نفر ازسرنشینان آن کشته شدند.

کامیون ۲۳۵۳۱ تهران ـ ب برانندگی غلامرضا سکوت کارگران زن و دختر راازروستای «حاجی کلا» از توابع بابل به کیاکلا می‌آورد که در چهار کیلو متری این شهر براثر سرعت زیاد واژگون شدو ۳ نفر ازسرنشینان آن کشته شدند.

بقیه کارگران زن ودختر که جراحاتی برداشته بودند به بیمارستان «شاهپور» بابل انتقال یافتند و بستری شدند. هویت کشته ـ شدگان هنوز اعلام نشده است.

حال چندنفر از مجروحین وخیم گزارش شده‌است. راننده کامیون توسط ماموران دستگیر شد.

آب بروی مردم سبزوار بسته شد

سبزوار ـ خبرنگار اطلاعات چندی پیش برای تامین آب مصرفی مردم سبزوار سه‌چاه آب در منطقه «کسکن» سبزوار کنده شد و با بهره گیری از آنها، تا حدودی نگرانی مردم این شهر، برطرف شد. برای حفر این چاه ها، هزینه سنگینی صرف شد، ولی چندی پیش آقایان اسکوئی و متولی نمایندگان سبزوار در مجلس شورای ملی، مدعی شدند که نباید از آب این چاهها بهره برداری شود چرا که با بهره گیری از آب این چاه ها، آب چاه‌های روستاهای اطراف خشک خواهدشد و باپیشنهاد این دو نفر موافقت به عمل آمد!

قبلا کارشناسان و مهندسان نظر داده بودند که حفر چاه های موجود در بیست کیلومتری شمال غربی سبزوار، به قنات های اطراف صدمه نمیزند.

زن و شوهر پاکستانی باتهام قتل زندانی شدند

اصفهان ـ خبرنگار اطلاعات: بدستور بازپرس دادسرای اصفهان معصومه میرزایی ومحمد هاشم زن و شوهر پاکستانی باتهام قتل هموطن خود «عیوض» بازداشت وزندانی شدند.

محمد هاشم پس از دستگیری ضمن اعتراف به قتل هموطن و پسرعموی خود «عیوض» گفت: عیوض برادرم «میرزا» را با جادوو جنبل در پاکستان کشته بود ومن پس از تعقیب اوتا ایران وی رابه قتل رساندم!

به اطلاع سهامداران شرکت خانه سازی البرز میرساند که ساعت تشکیل مجمع عمومی عادی ۸٫۵ صبح روز ۳۵٫۳٫۳۱ میباشد که درآگهی مندرج اشتباها ۱۰ صبح ذکر شده وبدینوسیله تصحیح میشود.

آگهی مناقصه

سازمان گوشت شعبه اصفهان باستناد صورت جلسه مورخ ۵۲٫۴٫۲۰ استانداری و سازمان گوشت کشور و موافقت شماره ۶۷۷۸٫۵۰۹۷۶ ح‌س مورخ ۵۴٫۱۲٫۹ شهرداری اصفهان عملیات، ساختمانی واحداث یکدستگاه کوره لاشه های‌مردود را در محل کشتارگاه از حساب مشترک بمناقصه واگذار مینماید.

۱ـ شرکت کنندگان میبایستی حداکثر تا آخر وقت اداری روز ۳۵٫۳٫۲۲ برای دریافت واطلاعات ووقوف از اسنادو نقشه ومشخصات مناقصه بدفتر سازمان مراجعه نمایند.

۲ـ مدت انجام کار برای عملیات ساختمانی حداکثر ۲ماه خواهد بود و در صورت تاخیر برابر مفاد پیمان باآنان رفتار خواهد شد.

۳ـ شرکت کنندگان باید حداکثر تا آخر وقت اداری روزقبل از تشکیل کمیسیون مناقصه پیشنهادات خود را در پاکت‌لاک و مهر شده منضم به برگ ضمانت‌نامه بانکی یافیش سپرده بحساب جاری ۹۰۹۰۴ـ۴ بانک ملی‌شعبه‌اصفهان بدفتر سازمان تحویل ورسید دریافت دارند.

الف ـ مبلغ ضمانت‌نامه بانکی یافیش سپرده شرکت در مناقصه هفتاد هزار ریال است.

ب ـ پیشنهادات بایستی بطور خوانا وبدون قلم خوردگی با حروف و عدد نوشته شده‌و به امضاء شرکت کننده رسیده باشد.

۵ـ پیشنهادات واصله در ساعت ۱۰صبح روز ۳۵٫۳٫۲۳ در کمیسیون مناقصه باز و قرائت خواهد شد و نتیجه آن تا مدت یک هفته اعلام میگردد.

۶ـ به پیشنهاداتی که فاقد سپرده و یا مشروط و مبهم ویا مخدوش باشد ترتیب اثر داده نخواهد شد.

۷ـ پیشنهاد هرگونه تخفیف با اصلاح در قیمت‌پیشنهادی پس‌از باز شدن پاکات بلااثر خواهد بود.

۸ـ چنانچه برنده مناقصه‌از امضاء قرارداد وشروع بکار امتناع ورزید سپرده او به نفع سازمان برداشت و قرارداد بانفر دوم منعقد و هرگاه نفردوم وسوم نیز از امضاء قرارداد و شروع بکار خودداری نمایند سپرده آنان نیز به‌نفع سازمان برداشت خواهد شد.

۹ـ برنده مناقصه ملزم است هنگام عقد قرارداد مبلغی معادل ۱۰ در صد کل مبلغ مورد قرارداد را،تضمین نامه بانکی یااسناد خزانه و یافیش نقدی بمنظور تضمین حسن انجام کار بسازمان بسپارد.

۱۰ـ میزان‌کار مبلغ ۱۴۴۳۵۳۰ ریال پیش بینی شده و ممکن است تا ۲۵٪ افزایش و کاهش یابد.

۱۱ـ سازمان در رد و قبول یک یا کلیه پیشنهادات مختار خواهد بود.

۱۲ـ هرگونه عوارض و مالیات و بیمه‌و غیره و همچنین حق‌الدرج آگهی و نظارت به عهده برنده مناقصه خواهد بود.

علی گلزار ـ سرپرست سازمان گوشت (شرکت سهامی) شعبه اصفهان

توضیح و تصحیح درباره مطالب مربوط به جشن تعمیرگاه‌های پیکان ۱۵ و ۵۱

در صفحه ۳۲ شماره ۱۵۰۱۴ روزنامه اطلاعات ضمن چاپ اخبار و مطالب مربوط به بزرگداشت پنجاهمین سال شاهنشاهی پهلوی از سوی تعمیرگاههای پیکان و نمایندگیهای ایران ناسیونال، یکی از عکسهای مراسم تعمیرگاه شماره ۱۵ وتعمیرگاه شماره ۵۱ عوض شده و بجای یکدیگر چاپ شده است. ضمن تصحیح از این اشتباه پوزش می‌خواهد.

دانشگاه ملی ایران

پذیرش دانش‌آموز در دبیرستان دانشگاه ملی ایران برای سال تحصیلی ۳۶ـ۲۵۳۵

دبیرستان دانشگاه‌ملی‌ایران تعداد ۲۳۰ نفر دانش آموزدختر و پسر «۲۰۰نفربرای‌سال اول‌نظری و۳۰نفر برای سال سوم‌تجربی» با درنظرگرفتن میانگین معدل سالهای تحصیلی راهنمائی ونظری‌و نتیجه آزمون هوش واستعدادتحصیلی به‌شرح‌زیر می‌پذیرد:

الف: شرایط داوطلب:

۱ـ قبولی خرداد ۲۵۳۵.

۲ـ در هیچیك از سالهای تحصیلی خود سابقه مردودی نداشته باشد.

۳ـ میانگین معدل سالهای دوره راهنمائی «برای کلاس‌اول» و دوسال دوره‌نظری «برای کلاس سوم تجربی» کمتراز ۱۵ نباشد.

ب. آزمون هوش و استعداد تحصیلی:

ساعت ۹ بامدادجمعه ۱۱تیرماه ۲۵۳۵ دردانشگاه ملی ایران «واقع دراوین» برگزار میگردد. کارت ورودبه‌جلسه ازساعت۹بامداد پنجشنبه‌دهم‌تیرماه در دانشگاه ملی‌ایران توزیع خواهدشد

ج ـ مدارك مورد لزوم:

داوطلب باید فرم زیرارا تکمیل کندو همراه بامدارك خواسته شده حداکثر تاآخروقت روزپنجشنبه سوم‌تیرماه منحصرا باپست سفارشی به‌نشانی: تهران ـ خیابان شاه‌آباد ـ کوچه ممتاز ـ دبیرستان دانشگاه ملی‌ایران ارسال دارد. به‌درخواست‌هائی که‌بعداز تاریخ مذکور پست شده باشدترتیب‌اثرداده نخواهد شد:

۱ـ فتوکپی شناسنامه یك‌برك.

۲ـ عکس ۴×۶ که مشخصات داوطلب پشت‌آنها نوشته شده باشد۲ قطعه.

۳ـ فیش بانکی به‌مبلغ پانصد ریال‌که بوسیله یکی‌از شعب بانك‌ملی به‌حساب شماره ۱۳۵۴ دبیرستان دانشگاه ملی ایران‌نزد بانك ملی‌ایران شعبه‌دانشگاه ملی واریزشده باشد.

یادآوری:

۱ـ زبان خارجه در دوره تحصیل انگلیسی‌یافرانسه است.

۲ـ مدارك وحق ثبت‌نام بهیچوجه مسترد نخواهدشد.

۳ـ ارائه اصل مدارك تحصیلی قبولشدگان هنگام ثبت نام الزامی است.

دانشگاه ملی ایران

برك درخواست نام‌نویسی دردبیرستان دانشگاه ملی‌ایران

نام ـ نام‌خانوادگی ـ نام‌پدر

کلاس موردنظر: میانگین معدل سه‌سال راهنمائی / دوسال نظری

زبان‌خارجه: انگلیسی ☐ فرانسه ☐ «با × مشخص شود»

نشانی وشماره تلفن

امضاء داوطلب ـ امضاء ولی داوطلب

۸۸۰۳ـآ ۴ـ۱

تقاضای اعدام برای متهم به قتل کارفرما

علی‌اشرف مریخ‌نژاد (مقتول)

پرونده مردی که کارفرمای سابق خودرا باطناب تسمه‌ای کشته بدادگاه جنایی رفت ودادستان تهران برای اوتقاضای مجازات اعدام کردبدین ترتیب پرونده‌از دادسرای تهران به‌دادگاه جنایی رفت تا در این دادگاه محاکمه متهم به‌قتل انجام شود.

متهم به‌قتل «حسن عنایتی» نام دارد و ۲۵ساله است . او غروب بعدازظهر یکشنبه (۲۳ فروردین ماه سال جاری) با کارفرمای خود بنام «علی اشرف مریخ نژاد» ۴۵ساله پس از اینکه مقابل مغازه نانوائی«علی اشرف» مشاجره کرد،بقصدتسویه حساب همراه او به بیابان های اطراف میدان شهیاد رفت و حین زدوخورد تسمه‌یی بدور گردن «علی اشرف»پیچیدو باعث‌مرگش شد .

حسن پس‌از ارتکاب قتل به کلانتری ۱۱ تهران رفتو خودرا به‌ماموران معرفی کرد . مراتب از کلانتری به پاسگاه‌ژاندارمری مهرآباد شمالی گزارش شد . تادرمورد ادعای «حسن» تحقیق بعمل آید و ماموران جسد«علی اشرف» رادرمحلی که «حسن» نشان‌داده بود و مدعی‌شده‌بودکه اوراکشته ،یافتند.

«کمالی» بازپرس شعبه ۱۸ دادسرای تهران مامور رسیدگی به این پرونده شد .

حسن‌نزد بازپرس اعتراف‌کرد که‌چند ماه‌قبل‌ازحادثه کارگر نانوائی مقتول بوده‌ولی یك روز اشرف بدون دلیل‌اورا از کار اخراج کرده‌است .وی گفت‌دیروز (روزحادثه) برای آخرین بارباو مراجعه کردم تابرای واگذاری مجددکار باوی اتمام‌حجت نمایم وقتی تقاضای کار دوباره مرا نپذیرفت بااوبه مشاجره پرداختم واز مقابل نانوائی‌باهم به‌مشروب خوری رفتیم‌وپس‌از صرف‌مشروب برای‌تسویه حساب‌و حل اختلاف به‌بیابان های اطراف میدان‌شهیاد رفتیم . درآنجا بایك دیگر به زدوخورد پرداختیم و من بعد از اینکه «علی‌اشرف» را برزمین انداختم تسمه‌ای راکه روی زمین افتاده بودبدور گردنش‌پیچیدم واو را خفه کردم .بازپرس دادسرا برای متهم به‌قتل که به‌جنایت نیز اعتراف‌کرده قرار مجرمیت را صادر کردوپرونده ازبازپرسی به دادستانی رفت. دادستان پس‌از بررسی پرونده‌برای«حسن‌عنایتی» تقاضای مجازات اعدام کرد.

متهم به‌قتل پس‌از آنکه کارفرمای سابقش راباتسمه دربیابان خفه‌کرد خود را به ماموران تسلیم نمود و نشانی محلی که قتل بوقوع پیوسته، در اختیار ماموران گذاشت .

هشدار مأموران آگاهی تهران

فریب ظاهر ولهجه «کفزن» های بین‌المللی را نخورید

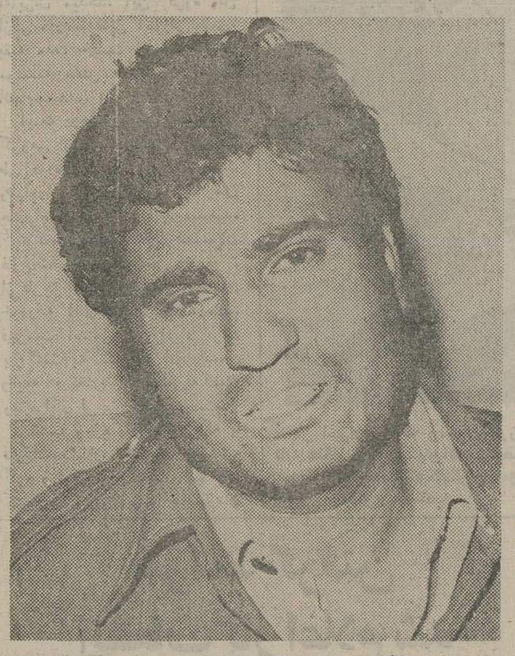

« محمد» کفزن بین‌المللی(اودر کمال مهارت ۱۵ هزارتومان پول یک کارگر را دزدید . او فعلا به دام افتاده است اما ممکن است درآینده بازهم سرراهشما سبز شود و دریک‌چشم‌بهم‌زدن پولتان را برباید.قیافه‌اش را دقیقا به خاطر داشته باشید.

یک «کیفزن» سابقه‌دار باتفاق دوتن از همدستانش با بوجود آوردن یک صحنه سیاهبندی ۱۵ هزار تومان پولی راکه یککارگر از بانک وام گرفته بود، دزدید . دیروز جوانی به مامورین‌شعبه پانزده اداره آگاهی اطلاع داد : هنگامیکه برای گرفتن پول بیانک رفاه کارگران مراجعه کردم‌ناگهان سه نفر که قیافه سوخته‌ای‌داشتند وبالهجه پاکستانی‌ها صحبت میکردند ، بمن نزدیک‌شدند وگفتند هزارتومان پول خرد میخواهیم . آنها اظهار میکردند که مسافر هستند و هنوز پول ایرانی را خوب نمی شناسند جوان‌کارگر گفت : من پس از گرفتن پول از باجه بانک خواستم به آن سه‌نفر پول خرد بدهم. دراین وقت‌یکی از آن سه‌بمن گفت که اسکناس پنج تومانی بده در همین حین به پولهای من دستی زد و سپس‌گفت که دیگر پول خرد نمیخواهد . پس‌ازآن هرسه بسرعت از بانک خارج شدند . طرز دورشدن آنها مرا مشکوک کرد پولهایم راشمردم. دریافتم که پانزده هزار تومان از آنها بسرقت رفته است .

ماموران کلانتری پانزده‌آگاهی بادریافت شکایت این کارگر آلبوم عکس سابقه‌داران را در اختیاراو گذاشتند کارگر جوان‌پس از دیدن عکس‌ها یکی ازکفزنها راشناخت. او «محمد» نام داردوازکفزن‌های بین‌المللی است. مامورین فورا به تعقیب «محمد» پرداختند واورا دستگیر کردند . جوان کارگر با دیدن کیف زن اورا شناخت و گفت که او کسی است که بلهجه پاکستانی صحبت میکرد وپولهایش را دزدید . « محمد» نزدمامورین ابتدا حاضر به اعتراف‌نشد ولی در تحقیقات بعدی اعتراف کرد که بادونفر از همدستانش ، پول‌جوان را « کفزنی» کرده است اغلب کسانی‌که بدین طریق دزدی‌می‌کنند اهل «فیوج» هستند . آنان در کشور های خارج نیزبهمین ترتیب وبامهارت کامل « کفزنی» کرده‌اند ماموران آگاهی یکباردیگرهشدار می‌دهند که مردم بهیچ وجه گول این اشخاص را که ظاهرا خودرا بصورت هندی‌ها و پاکستانی‌ها درمی‌آورند ، نخورند و پولهای خود رابدست آنها ندهند . این چندمین‌بار است که ماموران در این مورد هشدار میدهند .

خطر، این دختر موطلائی را تهدید میکند

«مریم» دختر موطلایی که کارآگاهان درصدد یافتن اوهستند .

ماموران آگاهی تهران‌بدنبال دختر۱۵ ساله‌ای می‌گردندکه از روز یکشنبه گذشته‌خانه‌ومدرسه راترك کرده وناپدید شده است. این دختر که موهای طلایی دارد وبه‌بهانه خرید دفترچه بامقدار کمی‌پول خانه‌را ترك کرده، به هنگام‌ترك خانه بلوز آجری و قهوه‌ای راه‌راه باشلوار سرمه‌ای به تن داشت عکس این دختر تکثیر شد و در اختیارماموران قرار گرفت تاقبل از آنکه حادثه سویی‌برایش اتفاق افتد ، اورا بیابند وتحویل خانواده‌اش‌دهند.

این دختر که مریم نام داردو درکلاس اول نظری تحصیل‌می‌کند روز یکشنبه گذشته یك نامه ازخود بجای گذاشت و علت فرار خود را کمبود محبت ازسوی مادرو خواهرش عنوان کرد.مریم همچنین درنامه نوشته است :از وقتیکه پدرخود را از دست‌داده‌ام ازهمه‌چیز بیزارم . چون زندگی خانواده‌مابدون وجود پدرم‌بسختی میگذرد تصمیم گرفته‌ام روی‌پای خود بایستم. بنابراین خانه را ترك میکنم وباپیدا کردن یك کار مناسب زندگی مستقلی را شروع خواهم کرد. اودرخاتمه نامه نوشته است از قول من به پسرخاله‌ام بگوئید اورا مثل‌سابق دوست دارم وتاابد نیز دوست خواهم داشت !

بستگان مریم دراین مورد گفتند یکی از همکلاسان مریم که «منیر» نام دارد چند بار به مریم پیشنهاد کرده بود باتفاق فرار کنند. حتی «منیر» نامه‌ای به‌دبیر خود نوشته بود ونقشه‌فرار خودرا درنامه قید کرده بودویاد آور شده بودکه تصمیم داردبه اتفاق یکی از همکلاسان خود فرار کند ولی دبیر مربوطه اورا از اینکار منصرف کرد.

خواهر مریم در اینمورد گفت اووقتی منزل راترك کرددویست تومان پول از منزل برداشت و همراه خود برد همکلاسان مریم نیزگفتند یکصدوپنجاه تومان‌نیز از آنها قرض گرفته‌است .

آگهی دعوت‌مجمع عمومی عادی صاحبان سهام هاکسیران دیزل (شرکت سهامی خاص)

HD

جلسه مجمع عمومی عادی سالانه هاکسیران دیزل (شرکت سهامی خاص) ساعت ۳ بعدازظهر روز سه‌شنبه ۲۵ر۳ر۲۵۳۵ درمحل ساختمان سازمان گسترش و نوسازی صنایع ایران واقع در تهران، خیابان پهلوی نبش‌خیابان جام‌جم،طبقه هشتم تشکیل خواهد گردید . از عموم‌صاحبان سهام دعوت میشود در جلسه مذبور حضور بهمرسانند.

دستور جلسه :

۱ـ تصویب گزارش هیئت مدیره به مجمع عمومی صاحبان سهام برای سال ۲۵۳۴.

۲ـ تصویب ترازنامه وگزارش‌مالی بازرس شرکت‌برای سال‌مالی ۲۵۳۴

۳ـ انتخاب عضو جدید هیئت مدیره

۴ـ انتخاب بازرس شرکت برای سال مالی۲۵۳۵

۵ـ تعیین روزنامه جهت انتشار آگهی های شرکت

۶ـ اخذ تصمیم درمورد هرگونه اختیاراتی که درعهده مجمع عمومی عادی صاحبان سهام میباشد .

هیئت مدیره

کافیست فقط‌با یك‌تلفن به

گروه صنعتی بابك

درب وپنجره و نرده پروفیلی دلخواه خودراطبق نقشه کیلوئی۶۵ریال‌تهیه فرمائیدتلفن-۳۰۳۱۳۲

قابی توجه خانواده‌های باسلیقه

تزئین ماشین عروس باشیک‌ترین گلهای پارچه‌ای درمنزل شما

تلفن ۷۹۰۴۲۲

شرکت تولیدی پلیمن برای بهره‌برداری کامل از بزرگترین واحد پلاستیك سازی کشور (جهت تولید) انواع لوله واتصالات ـ پروفیل ودر و پنجره ـ انواع تایل ـ سرویس بهداشتی ساختمان ـ محفظه‌های پلی‌اتیلن ـ انواع ورق نرم وسخت ـ نوارایزولاسیون و نیز انواع قطعات صنعتی پلاستیکی و ...) افراد زیر را باحقوق و مزایای کافی به‌همکاری دعوت مینماید .

شرکت تولیدی پلیمن
POLYMAN CO

۱ـ مهندس مکانیك و متخصص ماشین های پلاستیك سازی ۴ نفر
۲ـ مدیر و کارشناس فروش‌وبازاریابی (مارکتینك) ۳ نفر
۳ـ مهندس شیمی باآشنائی کامل به ترموپلاستیکها ۳ نفر
۴ـ منشی، باتسلط کامل‌به تایپ‌فارسی ولاتین وآشنائی بزبان انگلیسی ۶ نفر
۵ـ تکنیسین در رشته های مکانیك ـ برق‌وشیمی ۷ نفر
۶ـ رئیس کارگزینی با ۳سال‌سابقه‌کار ۱نفر
۷ـ حسابدار (دارای تجربه‌کافی وآشنا به حسابداری صنعتی) ۴ نفر
۸ـ سرپرست انبار (حداقل مدرك تحصیلی دیپلم وباسابقه‌کار) ۱ نفر
۹ـ رئیس امور حفاظت و انتظامات ۱نفر
۱۰ـ کارمند امور اداری وفروش ۱۰ نفر
۱۱ـ انباردار ۶ نفر
۱۲ـ نگهبان ۴ نفر
۱۳ـ بازاریاب(دارای تجربه‌وسابقه‌کار) ۵ نفر
۱۴ـ تلفنچی (حدود دیپلم وسابقه‌کار) ۳ نفر
۱۵ـ راننده پایه یك و دو ۶نفر
۱۶ـ کارگرساده ۸۰ نفر

از کلیه داوطلبین خواهشمند است همراه با در دست داشتن مدارك‌و نیزسه‌قطعه عکس صبحها ازساعت ۱۲ـ۹ به آدرس : تهران ـ خیابان زرتشت ـ روبروی بیمارستان مهر ـ خیابان پنجم ـ کوی مغان ـ شماره ۱۲ـ طبقه دوم ـ شرکت تولیدی پلیمن مراجعه‌کنند تلفن: ۶۶۸۵۶۶ـ ۲۳۶۱۳۱ـ ۶۵۲۹۱۸ ـ ۶۵۵۵۲۶ـ

کالی

از پشتی وروکش ضدعرق

کالی

فقط

درفروشگاه‌های لوازم اتومبیل ونمایندگیهای پیکان دیدن نمائید

لطفاً درموقع خرید به مارك کالی توجه فرمائید

تلفن مرکزپخش ۳۰۴۲۵۰ جنب کوچه برلن

سوزان هیوارد درگذشت

چشمان نافذی که‌برای ابد بسته‌شدولی‌اوفریادی بلند آوازه داشت:

میخواهم زنده بمانم

آغاز هشتمین هفته نمایش

فقط در سینماریولی

سینمای ممتازو۴ستاره ****

کودکستان

از ۵ر۷ صبح تا ۷ بعدازظهر

مجهزترین سازمان تعلیم‌وتربیت در ایران

تلفن ۶۴۲۹۰۵ و ۶۴۲۹۵۵

سینمادیاموند

ازفردا صبح فقط در

فکرمی‌کنید هدیه مادر بزرگ چه نوع هدیه‌ای باشد ؟ تا این فیلم کمدی ،کمدی ، کمدی را نه‌بینید به‌اصل قضیه پی نمی برید

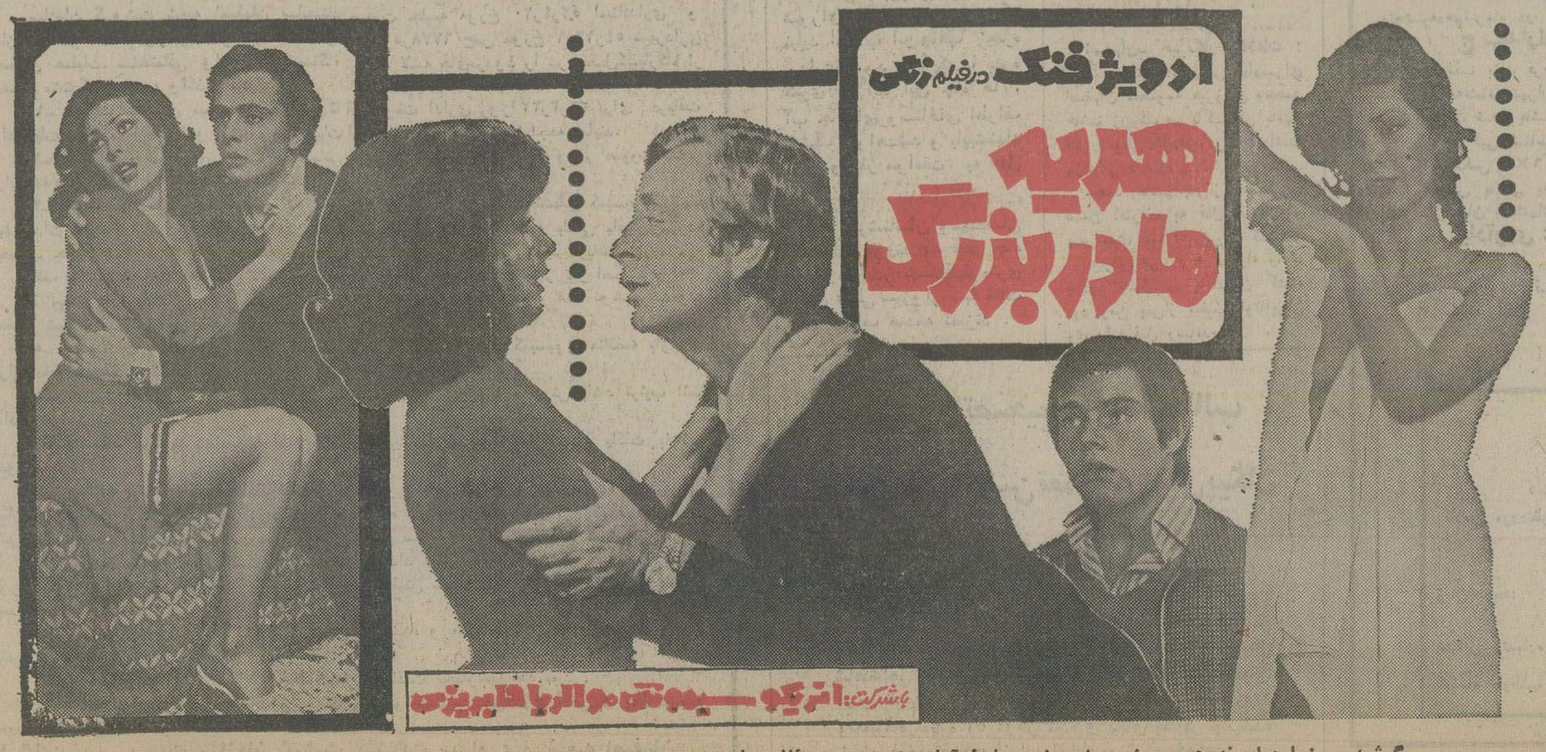

گیشه سینما دیاموند همه روزه برای رزرو بلیط آماده است ـ سئانسها ۱۵ر۱۱ صبح ۴۵ر۱ ـ ۳۰ر۳ ـ ۳۰ر۵ ـ ۳۰ر۷ـ ۴۵ر۹ بعداز ظهر

آغاز هفته دوم نمایش در

سینماامپایر

مجالس ترحیم

بمناسبت درگذشت جانگداز و تاسف انگیز **تیمسارسرلشگر عباس رئیس شقاقی** دوستان آن مرحوم یاد بود میگیرند و در ساعت ٤الی ٦ بعد ازظهر روز پنجشنبه ۱۳ر۳ر۵۳ در مسجد الجواد جمع خواهند شد.

دکتر رضا فلاح. علی قوام. مهندس قباد ظفر. اسداله‌صوفی. فریدون فرخ‌نیا. مهدی ساعدی. محسن به‌آفرید. بیوک صابر. حسین قاسمی. حسین غیاثی. مهندس پرویز عزیزی . محمود زند کریمی. ولی معینی. صدرالدین ابطحی. علی وجدانی . هوشنگ گیلانشاه.

دوستان جناب آقای‌دکتر مرتضی شقاقی ضمن عرض تسلیت بخانواده محترم رئیس شقاقی درگذشت نابهنگام برادر ارجمند ایشان **تیمسار سرلشگر عباس رئیس شقاقی** راباطلاع دوستان و اشنایان میرسانند.

مجلس ترحیم آن فقید سعید در روز پنجشنبه ۱۳ر۳ر۲۵۳۵ ساعت ٤ تا٦ بعد ازظهر در مسجد الجواد منعقد میباشد.

دکتر غیاثی. دکتر شیروانی. دکتر صابری. دکتر معظمی. دکتر مجیدی. دکتر کاوه . دکتر عدل. دکتر مهدویان . دکتر فیروز آبادی. دکتر رضائی. دکتر کریم‌وفا. دکتر منصور وفا. دکتر بهبهانی. دکتر اسمعیل صادقی. دکترتربتی. دکتر ارنواز. دکتر سینائی. دکتر سلطانی نسب. دکتر خاچی. دکتر رهنما . دکتر خدابخش. دکتر صارم اصلانی.دکتر امینی.

آ ـ۴۳۳۵

خاندان شقاقی و خانواده های وابسته باکمال تاسف و تاثر درگذشت جانگداز عزیز از دست رفته خود **تیمسارسرلشگر عباس رئیس شقاقی** راباطلاع دوستان و آشنایان میرسانند.

مجلس ختم زنانه و مردانه در ساعت ٤ الی ٦ بعد ازظهر روز پنجشنبه ۱۳ر۳ر۳۵ در مسجد الجواد برگزار خواهد شد.

آ ـ۴۳۳۵

اطلاعات ـ مصیبت وارده را بعموم بازماندگان وخانواده های عزادار و دوستان آنمرحوم تسلیت میدهد.

باکمال تاسف درگذشت شادروان **محمد وفائی** دائی‌عزیزم را به‌اطلاع دوستان و آشنایان میرساند مجلس ختم زنانه‌و مردانه آنمرحوم روز پنجشنبه ۱۳ر۳ر۳۵ از ساعت ٤ الی ٦ بعدازظهر در خیابان خواجه نظام‌الملک سه راه زندان مسجد خاتم منعقد میباشد.

دکتر ناصر هدایتی

آ ـ۸۸۰۵

باکمال تاسف وتاثر درگذشت شادروان **محمد وفائی** را باطلاع دوستان و آشنایان میرساند مجلس ختم زنانه و مردانه آن مرحوم روز پنجشنبه ۱۳ر۳ر۳۵ از ساعت٤ الی ٦ بعدازظهر درخیابان خواجه نظام‌الملک سه‌راه زندان‌مسجد خاتم منعقد میباشد.

امید است با تشریف‌فرمائی خود روح آنمرحوم را شاد و بازماندگانش را قرین امتنان فرمائید.

خانواده‌های وفائی، گل محمدی، عسگری ، خسروی ، مرندی نژاد، هدایتی، فتاح‌زاده، حمزلوئی، انصاری، زمانی زاده، کمالی و خانواده‌های وابسته .

آ ـ۸۸۰٦

اطلاعات ـ مصیبت وارده‌را بعموم بازماندگان آنمرحوم بویژه خانواده عسگری تسلیت می‌دهد.

بانهایت تاثر وتاسف درگذشت جناب آقای **افراسیاب نوائی** پدر خانم ناهید نوائی نایب رئیس هیئت مدیره و پدر همسرآقای صادق نجفی مدیر عامل شرکت نمن را باطلاع دوستان وآشنایان میرساند. مجلس ترحیم زنانه ومردانه آن شادروان از ساعت ٤الی٦ بعدازظهر جمعه ۱٤ خرداد ماه در خانقاه صفی علیشاه برگزار میگردد.

کارکنان شرکت نمن با مسئولیت محدود

آ ـ۴۳۱۹

باکمال تاسف درگذشت شادروان مرحوم **افراسیاب نوائی** سفیر اسبق شاهنشاهی ایران را باطلاع کلیه اقوام و دوستان میرساند. مجلس ترحیم زنانه و مردانه از ساعت٤تا٦ بعدازظهر روزجمعه چهاردهم خرداد ماه در خانقاه صفی‌علیشاه برگزار خواهد شد.

حسین پاشانوائی ـ مهری نوائی (قدس)ـ اسفندیار نوائی ـ منیژه نوائی ـ دکتر فرخ نوائی ـ ناهید نوائی (نجفی)ـ فرامرز نوائی ـ همایون نوائی ـ ماهنساء جهانشاهلو ـ فروغ اعظم‌نوائی (ناصری)ـ سرور اعظم نوائی ـ صدیقه نوائی ـ دکتر خسرو جهانشاهی ـ صادق نجفی ـ محمد رفیع نوائی ـ رضا ناصری ـ عباسقلی بلالی ـ دکتر سیف‌الدین جهانشاهلو ـ مهندس منصور بلالی ـ ناصر بلالی ـ هوشنگ بلالی ـ مهندس عبدالحسین قدس ـ حمید ومجید ووهاب‌قدس ـ سرهنگ بازنشسته محمد نوائی. سیف‌اله‌نوائی ـ دکتر اسداله نوائی ـ اسمعیل‌نوائی ـ غلامعلی ناصری ـ سرهنگ بازنشسته ملک ـ پرویز ناصری ـ دکتر بیژن ناصری ـ حسین‌نوائی ـ سرهنگ بازنشسته حسینی.

آ ـ۴۳۲۹ ۱ـ۲

اطلاعات ـ مصیبت وارده را بعموم افراد خانواده‌های عزادار بویژه بازماندگان آنمرحوم تسلیت میدهد.

بانهایت تالم و تاثر درگذشت ناگهانی **غلامرضاایلخانی** فرزند حاجی محمد ایلخانی را باطلاع کلیه بستگان و دوستان میرساند.

مجلس ختم مردانه در روز جمعه ۱٤ر۳ر۳۵ درمسجد محمد واقع در چهارصد دستگاه فرح‌آباد ژاله ازساعت ۳ تا ٥ بعد از ظهر و مجلس ختم زنانه در منزل شخصی واقع در خیابان فرح‌آباد مقابل کوکاکولا در همانروز و ساعت منعقد میباشد.

خانواده های : ایلخانی ـ ایلخان ـ رصائی ـ صلاحی ـ خداوردیان ـ هزارخوانی ـ کمالخانی ـ بیروزان ـ لطفی‌زاد ـ مستوفی زاده ـ قاضیمرادی ـ مرادخانی ـ سیف‌اللهی ـ میرزا محمدی ـ فرخزاد ـ قادری ـ حاجی حسنی ـ لطف‌اللهی ـ قنبری ـ اشراق ـ سلطانمرادی ـ کاوسی .

آ ـ ٤۳۷

اطلاعات ـ مصیبت وارده را بعموم افراد خانواده های عزادار تسلیت میدهد.

بانهایت تاثر وتاسف درگذشت آقای‌**غلامحسین مشیری لنگرودی** پدر همسر عزیزمان را باطلاع دوستان و آشنایان و بستگان و همشهریان عزیز میرسانیم.

مجلس تذکر مردانه وزنانه در روز پنجشنبه ۱۳ر۳ر۲۵۳۵ ازساعت ٤ الی٦ بعداز ظهر در مسجد فخرالدوله واقع در دروازه شمیران منعقد است.

حسین ذبیحی، علی‌فرهادیان لنگرودی، حسین تقوائی، محمد فقیهی لنگرودی .

آ ـ۸٦۸۹

اطلاعات ـمصیبت وارده را بعموم بازماندگان‌آنمرحوم تسلیت می‌دهد.

بانهایت تاثر درگذشت شادروان **حاج علی‌اکبر امینی** پدر عزیزمان را باطلاع خویشان و دوستان می‌رساند.مجلس ترحیم زنانه ومردانه آنمرحوم روز شنبه ۱۵ خرداد ماه از ساعت ٤تا٦ بعدازظهر در مسجدالجواد منعقد است.

دکتر مهدی امینی ـ مهندس محمد حسین امینی ـ مهندس محمدرضا امینی .

خانواده‌های: امینی، یوسفنیا، متکلم، رشیدی، سهرابی، طباطبائی قمی ـ میر عارفی، یاوری، محمد پناه، بنی فاطمی، مظاهری، سیلانی، اربابی، رشید زاده، تبرکی.

آ ـ۸۸۱۸

اطلاعات ـ مصیبت واردمرا بفرزندان آنمرحوم‌و خانواده‌های وابسته تسلیت میدهد.

باکمال تاسف فوت مرحومه والده ماجده همکار محترم آقای حاج عبدالرحیم اسلامی خوزانی را به اطلاع همکاران و دوستان می‌رساند . ضمن اعلام‌تاسف‌فراوان این‌اتحادیه و تسلیت به جناب آقای اسلامی و خانواده محترمشان مجلس ترحیم روز پنجشنبه ۱۳ر۳ر۲۵۳۵ از ساعت ٤ تا ٦ بعد از ظهر در مسجد حاج ابوالفتح واقع در میدان شاه منعقد میباشد .

اتحادیه صادر کنندگان روده ایران

آ ـ ٤۳٦۷

بدینوسیله درگذشت همسر و مادر گرامیمان‌بانوطیبه‌ساعدی را باطلاع همه بستگان ودوستان و آشنایان میرساند. مجلس‌ختم زنانه و مردانه آنمرحومه روز شنبه ۱۵ خرداد از ساعت ٥تا۷ بعد ازظهر در مسجد مجد منعقد خواهد بود.

علی‌اصغر ساعدی ـ غلامحسین ساعدی ـ علی‌اکبر ساعدی ـ ناهید ساعدی ـ پرویز لشگری.

آ ـ۸۸٦٥ ۱ـ۲

بدینوسیله درگذشت دردناک **بانو طیبه ساعدی** را باطلاع همه بستگان ودوستان و آشنایان میرساند. مجلس‌ختم زنانه و مردانه آنمرحومه روز شنبه ۱۵ خرداد از ساعت ٥تا۷ بعد ازظهر در مسجد مجد منعقد خواهد بود.

خانواده‌های ساعدی ـ اقنمی ـ لشگری ـ صمدی ـ گنجینی

آ ـ۸۸٦۳ ۱ـ۲

بدینوسیله درگذشت **طیبه ساعدی** مادر دکتر غلامحسین ساعدی را باطلاع دوستان و آشنایان میرساند. مجلس ختم زنانه و مردانه آنمرحومه روز شنبه ۱۵ خرداد از ساعت ٥تا۷ بعد ازظهر در مسجد مجد منعقد خواهد بود.

محمدقاضی ـ سیمین دانشور ـ هما ناطق ـ هما نوشیروانی ـ ناصر پاکدامن ـ آرشاک طهماسبی ـ داریوش شایگان ـ دکتر بلوهر آصفی ـ محسن بخشی ـ رضا جعفری ـ دکتر نقی‌براهنی.

آ ـ۸۸٦۱ ۱ـ۲

اطلاعات ـ مصیبت وارده به خانواده ساعدی را صمیمانه تسلیت گفته وبقای خانواده ساعدی را از خداوند مسئلت‌دارد.

بانهایت تاسف وتاثر درگذشت ناگهانی جناب آقای **دکتر مهندس احمد علوی** را که از مهندسین عالیمقام و شخصیتهای درستکار وبرجسته کشور بوده‌اند باستحضار میرساند.

مجلس ترحیم وشب هفت زنانه ومردانه آن شادروان‌برابر آگهی خاندان علوی در همین روزنامه برگزار میشود.

رئیس کانون بازنشستگان کشوری ـ حسین دها

آ ـ۸۸۱۹ ۱ـ۲

بانهایت تاثر درگذشت ناگهانی دوست عزیز خود جناب آقای **دکتر مهندس احمد علوی** را که از پیش کسوتان مهندسین کشور وفردی درستکار و شریف بوده‌اند باستحضار میرساند.

مجلس ترحیم وشب هفت زنانه ومردانه آن شادروان‌برابر آگهی خاندان علوی در همین روزنامه برگزار میشود.

سناتورعلی دشتی، زین‌العابدین رهنما، سناتور حسین‌دها، حسین نفیسی، مهندس حبیب نفیسی، دکتر عالیمرد، شهاب خسروانی، مهندس عباس شیخ، دکتر مهندس حسن هنربخش، مهندس حسین شقاقی.

آ ـ۸۸۲۱ ۱ـ۲

باندوه فراوان درگذشت ناگهانی **مهندس احمد علوی** را باطلاع اقوام و دوستان میرساند.

خانواده‌های: علوی، نیکزاد نوتونچیان، ثلاث، حاج میرفتاح امینی، حسن‌تفضلی، همایونی، شیوائی، فرزد،مشیرزاده، مینوئی، مکی، گلابچی، چنگیز باقرزاده، دکتر محمد رضاسمیعی، فریدون نصری، دکتر عدنان مزارعی، صمصامی‌مهاجر، آشتیانی، رجائی، صالحی، فریور، حسینیان.

آ ـ۸۸۲۳ ۱ـ۲

بانهایت تاثر و تالم درگذشت ناگهانی برادر مهربانمان مهندس احمد علوی را باستحضار میرسانیم.

عفت‌الزمان علوی، امیرزاده علوی، حسن علوی،حسین‌علوی.

آ ـ۸۸۲۲٥ ۱ـ۲

بانهایت تاثر وتاسف وقلبی اکنده از اندوه درگذشت ناگهانی همسر ویدر عزیزمان **احمد علوی**را باستحضار بستگان ودوستان میرسانیم. مجلس ترحیم زنانه ومردانه آن شادروان روز یکشنبه شانزدهم خرداد ماه از ساعت چهار تا شش بعداز ظهر در مسجدالجواد ومجلس شب هفت آن مرحوم در روز شنبه پانزدهم خرداد ماه از ساعت چهار تا شش بعد ازظهردر سالن شماره ۳ بهشت زهرا برگزار میشود.

اعظم تیکزاده (علوی)، ماندان علوی (ثلاث)، فرامرز علوی، منوچهر علوی، خسرو علوی.

آ ـ۸۸۲۷

اطلاعات ـ درگذشت شادروان آقای مهندس علوی‌موجب تاسف است مصیبت وارده را بخاندان و فرزندان آنمرحوم و خانواده‌های وابسته تسلیت میدهد.

بانهایت تاسف درگذشت شادروان **زین‌العابدین تهرانی** را به بازماندگان آنمرحوم تسلیت عرض می‌نمائیم بهمین مناسبت مجلس ترحیمی ازساعت ۹ الی ۱۱ صبح پنجشنبه ۱۳ر۳ر۳۵ درمسجد انبارغله منعقد است .

شرکت تعاونی و اتحادیه صنف بارفروشان تهران ـ حاج حسین غلامپور، حاج ناصر حاج شفیع، حاج اسماعیل خلج، حاج عباس واعظی، حاج حیدر علی‌ابراهیمی وفا.

آ ـ٤۲٦۹

هوالحی الذی لایموت

با نهایت تاسف درگذشت مرحومه مغفوره **فاطمه بیگم (خانم مطلق) طباطبائی** صبیه مرحوم حجةالاسلام آقا سید اسداله طباطبائی و برادرزاده مرحوم حجةالاسلام آقا سید محمد طباطبائی روحانی آزاده و قائد بزرگ مشروطیت را باطلاع بستگان و دوستان می‌رساند. مجلس ترحیم‌آنمرحومه ازساعت ۳تا٥ بعدازظهر ٥شنبه سیزدهم خرداد ماه جاری در خانقاه صفی علیشاه برگزار خواهد شد .

خانواده‌های : طباطبائی، صدوقی، آشتیانی، علوی، مدرسی روحانی، مبشری، طالب‌بیگی، فرهادپور، رزم‌آراء ، ادیب .

آ ـ٤۲۲۱

درگذشت جانگداز مرحوم **حاج عبدالجواد الهی** بزرگ خاندان الهی را در سمنان بهاطلاع‌عموم فامیل، دوستان و همشهریان محترم سمنانی می‌رساند. مجلس ختم وشب هفت آن مرحوم در سمنان برگزار گردیده است. مجلس ترحیم آن شادروان درتهران روز جمعه ۱٤ر۳ر۲۵۳۵ از ساعت ۹تا۱۱ صبح درخانقاه صفی علیشاه برقرار میباشد .

خانواده‌های الهی، غنوی، اقوامی، تقوی فامیلی، وزیری، جعفری، خسروانی، دانایی، توکلی، تفضلی، شریفی،صدر ، حقیقت، الهی‌پناه، معصومی، پازوحی، مولائی، محقق، دانش پژوه، یغمائی، شجاعی، صفابینش وسایر فامیل وابسته.

آ ـ۸۷۱٥

بانهایت تاسف درگذشت مرحوم **حاج عبدالجواد الهی** بزرگ خاندان الهی و پدر همسران گرامی آقایان منصور اقوامی ومحمد تقوی فامیلی همکاران فرهنگی را به اطلاع کلیه همکاران وزارت آموزش و پرورش به‌ویژه ناحیه۹ می‌رساند .

مجلس ترحیم آن شادروان روز جمعه ۱٤ خرداد ماه جاری از ساعت ۹ تا۱۱ صبح در خانقاه صفی‌علیشاه برقرار می‌گردد .

مینائی

آ ـ۸۷۱٦

بانهایت تاسف درگذشت مرحوم **حاج عبدالجواد الهی** پدر همسر جناب علی‌وزیری را به‌اطلاع کلیه همقطاران و همکاران میرساند. مجلس ختم آن شادروان روز جمعه ۱٤ خرداد ماه جاری از ساعت ۹ تا ۱۱ صبح در خانقاه صفی علیشاه برگزار می‌گردد .

اوبهی ـ فتحی ـ نموی

آ ـ۸۷۱۷

درگذشت مرحوم **حاج عبدالجواد الهی** پدر همسر این‌جانب علی غنوی نماینده وزارت امور اقتصادی ودارائی در کمیسیون تشخیص مالیاتی رابه‌اطلاع‌کلیه همکاران‌محترم می‌رساند. مجلس ترحیم آن مرحوم از ساعت ۹تا۱۱ صبح روز جمعه ۱٤ خرداد ماه جاری در خانقاه صفی علیشاه منعقد می‌باشد .

علی غنوی

آ ـ۸۷۱۸

اطلاعات ـ مصیبت وارده رابعموم خانواده‌های عزادار بویژه بازماندگان آنمرحوم تسلیت می‌دهد .

باکمال تاسف درگذشت مرحومه مغفوره **بانو بلقیس شکوری** را باطلاع دوستان و آشنایان میرساند. مجلس‌ترحیم زنانه ومردانه فقیده سعیده روز پنجشنبه سیزدهم خردادماه ازساعت ۳ الی٥ بعدازظهر درمسجد مجد منعقد میباشد .

خانواده‌های شکوری، پرتوی، طلوعی، انصاری، بالسینی، حاجی علی اصغر عیوضی وپسران، مهدی ابراهیمی‌دریانی، ملکی، خلخالی، علی عیوضی ، وکیلی، ارجمندی، بهمنیار ، احمدی، شفیعی، دلالی، سیدی، توفیقی، بهرامی، پزشکی ، رسولی، سیدین،سقطچی، زرگری‌پور، حساموا عظ،بلوری، جلیلی، خدابنده، صالحی، بخت آزاد، صدیقی.

آ ـ۸۸۰۷

باکمال تاسف درگذشت مادر همسر گرامی‌خود مرحومه مغفوره **بانو بلقیس شکوری** را باطلاع دوستان و آشنایان میرساند.

مجلس ترحیم زنانه‌ومردانه آن‌شادروان‌روزپنجشنبه سیزدهم خرداد ماه از ساعت ۳ الی ٥ بعداز ظهر در مسجدمجد منعقد خواهد بود .

محمود طلوعی

آ ـ۸۸۰۸

دوست و همکار دیرین مطبوعاتی ما محمود طلوعی نماینده سابق مجلس شورای ملی بمناسبت درگذشت مادر گرامی همسر مهربان خود عزادار است .

علاقمندان به «مقام مادر» وبرای تسلیت‌گوئی به این شخصیت پارلمانی و مطبوعاتی از ساعت ۳ الی ٥ بعدازظهر پنجشنبه سیزدهم خرداد ماه در مسجدمجد حضور مییابند.

گروه خبرنگاران پارلمانی

آ ـ٤۳۳٥

اطلاعات ـ مصیبت وارده را بعموم افراد خانواده‌های عزادار بویژه به همکار مطبوعاتی خود آقای طلوعی و بازماندگان آنمرحومه تسلیت میدهد .

بانهایت تاسف وتالم درگذشت شادروان **حسین شفائی** را باطلاع عموم آشنایان میرساند .

مجلس ترحیم زنانه ومردانه در مسجد فخرآباد واقع دروازه شمیران از ساعت ۱٤ الی ٥ر۱٦ روزجمعه۱٤ر۳ر۳٥ برگزار خواهد بود .

هنرمندان و کارکنان اداره‌کل تولید فیلم و عکس

آ ـ٤۳۹٥

بانهایت تاسف وتاثر درگذشت شادروان **علی‌اصغر شریف** ابوی آقای علی‌اکبر شریف کارمند عالیرتبه این شرکت را به‌اطلاع دوستان و آشنایان میرساند.

مجلس ترحیم زنانه و مردانه آن مرحوم روز پنجشنبه ۱۳خرداد ماه از ساعت ۱ الی۳ بعدازظهر در خانقاه صفی علیشاه برگزار میگردد.

شرکت تعاونی مصرف سپه

آ ـ۸٦۷٤ ۲ـ۲

بانهایت تاسف وتاثر درگذشت شادروان **علی اصغر شریف** بزرگ خاندان شریف را به‌اطلاع دوستان و آشنایان میرساند. مجلس ترحیم زنانه و مردانه آن مرحوم روز پنجشنبه ۱۳خرداد ماه از ساعت ۱ الی۳ بعدازظهر در خانقاه صفی علیشاه برگزار میگردد.

خانواده‌های: شریف ـ شافع ـ شریف شیرازی ـ پورخرد ـ مقیلان ـ خوشروز ـ شمس ـ حاج مختار ـ فسخودی ـ شرقی ـ نصیری ـ زاهدی ـ افشار ـ لعلی ـ شوکتی.

آ ـ۸٦۸٦ ۲ـ۲

یادبود

بمناسبت هفتمین شب درگذشت شادروان **علی دفتری** مجلس یادبودی در منزل‌آنمرحوم روز شنبه پانزدهم‌خرداد ماه ازساعت شش بعدازظهر برقرار خواهد بود .

خاندان دفتری

آ ـ۸۸۰٤

یادبود

بمناسبت چهلمین روز درگذشت همسر و پدرمان مرحوم **حاج علی‌اکبر اعیانی** مراسمی در روز پنجشنبه سیزدهم خرداد ماه جاری از ساعت ٥ ونیم بعد از ظهر در محل فضل ابن شاذان واقع در شهرستان نیشابور برگزار میگردد وسیله ایاب و ذهاب ساعت ٥ بعد از ظهر در منزل شخصی آن مرحوم آماده میباشد .

خانواده اعیانی

آ ـ ۸۸۲۲

چهلمین‌روز درگذشت همسر ومادر عزیزمان را به اطلاع سروران محترم میرسانیم . مجلس یادبود آن مرحومه از ساعت ۷ و نیم تا ۹ ونیم بعد از ظهر پنجشنبه (فردا) در قم تکیه حاج سید حسن منعقد میباشد .

حاجی سید محمد طباطبائی ـ دکتر محسن‌طباطبائی ـ حسن طباطبائی ـ علی طباطبائی ـ دکتر مهدی طباطبائی .

آ ـ ۹۲۹

تسلیت

خانواده محترم زین‌العابدین تهرانی

مصیبت وارده را از صمیم قلب تسلیت میگوئیم .

خانواده فرقانی

آ ـ ٤۳۸۳

جنابان آقایان پارسپور و بخش‌پور

ما را هم در غم خود شریک بدانید .

منیژه و محمد اعتماد

آ ـ ۸۸۳۷

جناب آقای علی‌اکبر شریف

بانهایت تاسف درگذشت پدر بزرگوارتان را تسلیت میگوئیم و خود را در غم شما شریک میدانیم .

محمود ملاقاسمی ـ نعیم ربیع‌پور

آ ـ ۸۸۳٥

دوست عزیز آقای مهندس علوی

مصیبت وارده را صمیمانه تسلیت میگویم .

پرویز اسکوئی

آ ـ ۸۸۳٤

دوست و همکار محترم

جناب آقای دکتر مرتضی شقاقی

مصیبت وارده را تسلیت عرض نموده بقای عمر آنجناب و سایر بازماندگان را خواهانم .

دکتر یحیی دیبا

آ ـ ۸۸۳٦

سرکار خانم خورسندی ـ سرکار خانم بقائی ـ برادران‌عزیز: حاج احمدخورسندی.حاج محمودخورسندی. عبدالله‌خورسندی. روح‌الله خورسندی و جناب آقای خلیل بقائی ریاست محترم اداره دخانیات آمل.

اندوه بزرگ شما را در مرگ مرحوم حاج اسماعیل خورسندی باتمام وجودمان احساس میکنیم، تسلیت ما رابپذیرید.

محمد حسن صدیقی وبانو

آ ـ٤۳۸۱

تسلیت

جناب آقای بیژن قوامی

باکمال تاسف مصیبت وارده را بشما و خانواده‌محترمتان تسلیت میگوئیم.

پری اباصلتی ـ پوران اباصلتی ـ هوشنگ میرهاشم

آ ـ۸۸۳۳

جناب آقای علی‌اکبر شریف

فروشگاه تعاونی مصرف سپه

بانهایت تاسف فوت پدر گرامیتان را تسلیت میگوئیم.

سید جلیل حبیبی ـ حاج محمد اسماعیل‌گل

آ ـ٤۳۰۷

سرکار خانم منیژه نوائی

مصیبت وارده را به جنابعالی و همه فامیل محترمتان تسلیت گفته وبقای عمر بازماندگان را آرزومندیم.

هماگوشه ـ علی رضا فقیری ـ خسرو فاطمی ـ کامیاب بستانی ـ مجید منتخب ـ ابوالفضل صدیقیان ـ هوشنگ مغنی ـ کامران اختیار ـ شهرام سراج ـ جمشید صالح ـ همایون نیک‌انجام ـ محسن مقدم ـ محسن بنی‌کریم ـ فرج براری ـ مرتضی‌فروتن ـ جعفر ثابتیان ـ حسن شفتی ـ سهراب‌زند ـ حسن داعی ـ مسعود سمندری ـ احمد انصاری ـ ابراهیم تحصیلی.

آ ـ٤۳۰۹

بانهایت تاسف درگذشت جناب ارباب زین‌العابدین تهرانی را که یکی از مردان خیر و نیکوکار بود به خانواده‌های‌عزادار بخصوص دوست عزیزم آقای کاظم عطاران تسلیت عرض‌مینمایم.

رئیس انجمن شهرستان ری ـ طائپور

آ ـ۱۹۱۳

همکار عزیز جناب آقای عبدالله بختیار

در سوک بزرگ شما ماهم شریک هستیم.

کارمندان کادر حسابداری کارخانه سیمان لوشان

آ ـ۱۹۱٥

جناب‌آقای ناصر عناصری معاون‌محترم وزارت فرهنگ‌و هنر

درگذشت مادر گرامیتان را صمیمانه تسلیت میگوئیم.

رکن‌الدین همایونفرخ ، مهرانگیز سنائی‌پور ، محسن هاشمی، شیرازی، محتشم‌الدین نصیری، سلطان‌پور.

آ ـ٤۳۲۱

جناب آقای دکتر امیر مسعود برومند

هیئت مدیره واعضاء گروه ورزشی و فرهنگی شاهین تهران درگذشت پدرارجمندتان‌راتسلیت عرض نموده سعادت وسلامت خاندان معظم جنابعالی‌را ازخداوند آرزودارند.

رئیس هیئت مدیره گروه‌ورزشی وفرهنگی شاهین تهران ـ خسرو غفاری

آ ـ٤۳۳۱

جناب آقای فریدون سلامتی

مصیبت وارده را بشما و خانواده محترمتان تسلیت عرض نموده ودر غم شما شریک می‌باشیم .

علی‌اصغر باقرزاده و خانواده

آ ـ٤۳۳۳

جناب آقای مهدی صیرفیان

باکمال تاسف درگذشت والده بزرگوارتان را تسلیت عرض نموده بقای عمر جنابعالی و خانواده محترمتان را از خداوند مسئلت دارم .

موسی دلال‌زاده

آ ـ۸۷۱۰

آقای حسین بهادری

مصیبت نابهنگام مرگ برادر عزیزت را بشما و خانواده‌تان تسلیت می‌گوئیم .

تهرانی ، بوجاری ، صادقی .

آ ـ٤۳٥۱

جناب آقای مهندس سیف

بانهایت تاسف وتاثر مصیبت وارده را تسلیت عرض‌نموده وسلامتی وبقای عمر آنجناب وخانواده محترم را ازخداوند بزرگ مسئلت دارم .

مهندس هوشنگ رسائی

آ ـ٤۳٤۹

جناب آقای مهندس محمود منوچهریان

از طرف خود و کارمندان شرکت ساختمانی پاسارگاد درگذشت پدر گرامیتان را از صمیم قلب تسلیت عرض نموده بقای عمر وسلامتی جنابعالی وآن خانواده ارجمند را از خداوند متعال خواستاریم .

مهندس کاوه ـ مهندس طبیب‌زاده

آ ـ٤۳٥۹

دوست گرامی و عزیز جناب آقای دکتر ملک‌منصوراسفندیاری

درگذشت مادر گرامیتانراز صمیم قلب تسلیت عرض‌نموده، بقاء عمر جنابعالی وبازماندگانرا از خدای متعال‌خواستاریم.

زری و عباس ابوسعیدی

آ ـ۸۷۳۷

جناب آقای صادق برومند

بانهایت تاسف فوت برادر عزیزتان را تسلیت عرض نموده بقای عمر شما و خانواده محترمتان را از درگاه ایزد متعال خواستاریم.

کارکنان شرکت هیرش ایران

آ ـ۸۷۳٥

جناب آقای مهندس شهباز

بانهایت تاسف مصیبت واردمرا به جنابعالی وخانواده محترم تسلیت عرض می‌نماید .

شرکت ایرانپی

آ ـ ۸۸۱٤

باندوه فراوان درگذشت پدر گرامی سرکار خانم شهناز شفائی وبرادر آقای مهدی دارالشفائی همکاران اداره کل‌تولید فیلم وعکس را تسلیت عرض می‌نمائیم .

هنرمندان و کارکنان اداره کل تولید فیلم و عکس

آ ـ٤۳۹۷

باندوه فراوان درگذشت‌روانشاد **افراسیاب نوائی** را به بازماندگان آنمرحوم صمیمانه تسلیت می‌گوئیم .

پری نوائی، پروانه و امیر فتوحی ، فریدون نوائی ، آمنه و رضا مشیری .

آ ـ۸۸٦۸

سرکار خانم پروانه فتوحی

معاون امو راجتماعی بنیاد نیکوکاری ومدیرمسئول مجله‌مهر

بانهایت تاسف درگذشت شادروان افراسیاب نوائی عموی بزرگوارتان را به سرکار و بازماندگان آن مرحوم صمیمانه تسلیت می‌گوئیم .

فریده جلیلوند، پروین میثمی، فرزاد نظافت، ابوالفضل افشار، نعیم وحیدی .

آ ـ۸۸٦۹

جناب آقای مهندس احمد وکیلی

مصیبت وارده را بشما وخانواده محترم صمیمانه تسلیت می‌گوئیم .

ایران و محمود بهجت

آ ـ٤۳۹۳

آقای علی‌اکبر شریف

باکمال تاسف مصیبت وارده را تسلیت عرض مینمایم .

مهدی حجازی ولوو

آ ـ ۸۸٤۰

جناب آقای احمد بهارستان

مدیر عامل بانک گسترش خوزستان

بقای عمر جنابعالی و خانواده محترم را مسئلت دارم.

بانهایت تاثر درگذشت پدر گرامیتان را تسلیت عرض‌نموده

اهواز ـ سید جعفر موسویان

آ ـ۱۹٤۸

جناب آقای دکتر برومند

ریاست فدراسیون وزنه‌برداری و پرورش اندام ایران با نهایت تاثر درگذشت پدر بزرگوارتان را تسلیت عرض‌مینماید.

محمد زهتاب

آ ـ۱۰۷

جناب آقای دکتر امیر مسعود برومند

ریاست فدراسیون وزنه‌برداری و پرورش اندام ایران‌با نهایت تاسف وتاثر درگذشت پدر بزرگوارتان را از صمیم‌قلب تسلیت عرض نموده بقاء عمر جنابعالی و خانواده گرامی را از درگاه ایزد متعال مسئلت دارد.

اعضاء هیئت رئیسه ـ مربیان ـ داوران و قهرمانان‌وزنه برداری ـ کارکنان.

آ ـ۱۰٦

همکار گرامی جناب آقای حسین بهستا

بانهایت تاسف مصیبت وارده را تسلیت میگویم .

فریبا تاجدار

آ ـ٤٤۱۱

آقای دکتر مرتضی شقاقی ریاست محترم پلی‌کلینیک آموزشی ودرمانی بهفر

کلیه اعضای هیئت علمی و متخصصین مرکزپزشکی آموزشی و درمانی جرجانی مصیبت‌وارده را تسلیت‌عرض نموده صبر و سلامت آن همکار محترم وبازماندگان معظم را از پیشگاه خدای متعال مسئلت میدارند .

آ ـ٤٤۰۹

جناب آقای شانه‌ساز

ضایعه اسفناک فقدان دوست و برادر عزیزم مرحوم دکتر فضل‌الله آذرمنش موجب تالم شدید گردید . روانش شاد و روحش غریق رحمت باد . برای شما صبر وشکیبائی آرزو دارم .

دزفول ـ دکتر یدالله محمد زمانی

آ ـ ۱۹۲۷

جناب آقای محمدگلیان

ما هم در غم شما شریک هستیم .

ژیلا جالینوسی ـ فریده زواره‌ای

آ ـ ۱۹۲٦

دوست ارجمند جناب آقای حسن مخنفی

بانهایت تاثر مصیبت وارده را به جنابعالی وخانواده های محترم مخنفی تسلیت عرض میکنیم .

اردبیل ـ صادق قادسی ـ احمد قدسی

آ ـ ۱۹۲٥

همکار عزیز جناب آقای سید نظام‌الدین طباطبائی

مصیبت وارده را از صمیم قلب تسلیت میگوئیم .

گروه مربیان نساجی صندوق کارآموزی

آ ـ ۱۹۲٤

جناب آقای مهندس خسرو شقاقی

باکمال تاسف مصیبت وارده را تسلیت عرض نموده و بقاء عمر و شکیبائی جنابعالی و خانواده محترم را از خداوند متعال خواهانیم .

فریدون مستوفی ـ حسن قماشچی ـ کاظم کلالی ـ باقر نجم‌آبادی ـ کارکنان شرکت ایران سعی

آ ـ ٤۳۷٥

جناب آقای علی‌اکبر شریف

باکمال تاسف و اندوه فراوان مصیبت وارده را به جنابعالی و خانواده گرامیتان تسلیت عرض نموده‌سلامتی و سعادت شما و عموم بازماندگان را از درگاه ایزد متعال خواستاریم .

سید اصغر و سید محمد شاهرخی

آ ـ ٤۳۷۹

حقبین دوست خوب من

در سوگ بزرگ تو منهم سوگوارم .

عباس منصور

جناب آقای حقبین

با دلی آکنده از اندوه رویداد جانکاه را بشما و سایر بازماندگان تسلیت می‌گویم .

علی مرتضائیان

جناب آقای حقبین

با تاثر خاطر مصیبت وارده را بشما وخانواده محترم تسلیت میگویم .

محمود مهدی زاده

جناب آقای مهندس شهباز

مصیبت وارده را تسلیت عرض نموده بقاء عمر جنابعالی و خانواده را از خداوند بزرگ مسئلت دارد .

ضیاء مشحون ـ امیرمسعود احمدی ـ محمود ریحانی

آ ـ ۸۸۱٥

جناب آقای مهندس منوچهریان

مصیبت وارده را از صمیم قلب به جنابعالی تسلیت می‌گوئیم .

شعرباف ـ میرزائی

آ ـ ٤۳٦۳

همکار محترم جناب اسلامیان

مصیبت وارده به جنابعالی را تسلیت میگوئیم .

هیئت مدیره و کارکنان شرکت شهلا

آ ـ ۸۸۱٦

جناب آقای علی‌اکبر شریف

فوت نابهنگام پدر گرامیتان را تسلیت عرض نموده، بقاء عمر شما و بازماندگان آن مرحوم را از ایزد متع

اطلاعات ۱۳۰۴

بنیانگذار : عباس مسعودی
صاحب امتیاز و مدیر: فرهاد مسعودی
سردبیر : منصور تاراجی
محل اداره:خیابان خیام. ساختمان اطلاعات.تهران
تلفن: ۳۲۸۱
تلکس: ۲۱۲۳۳۶ـتلگرافی: اطلاعات ـ تهران

تقویم اطلاعات

چهارشنبه ـ دوازدهم خردادماه ۲۵۳۵
سوم جمادی‌الثانی ۱۳۹۶ ـ دوم ژوئن ۱۹۷۶
استخراج دکتر ریاضی کرمانی

ساعات شرعی

اذان مغرب . . . . . ساعت ۷ و ۳۴ دقیقه
اذان صبح (فردا) . . . . ساعت ۲ و ۵۶ دقیقه
طلوع آفتاب (فردا)..... ساعت ٤ و ٤۷ دقیقه
ظهر شرعی (فردا)... . ساعت ۱۲ و ۵دقیقه
اذان‌مغرب (فردا) . . . . ساعت ۷ و ۳۵ دقیقه

فرمانده ناوگان فرانسه دراقیانوس هند :

یک بحران وخیم بین‌المللی اقیانوس هند رامنطقه حساس زمین میکند

فرمانده ناوگان‌فرانسه مستقر در اقیانوس‌هند در مصاحبه‌ای باوسائل ارتباط جمعی ایران علت حضور ناوگان فرانسه‌را در اقیانوس هند تایید نمود و حق فرانسه مثل دیگر کشور ها ، در استفاده آزاد از خطوط دریائی که‌از این اقیانوس میگذرد ، اعلام کرد .

دریابان مالر فرمانده‌ناوگان فرانسه مستقر در اقیانوس‌هند با ناو فرماندهی شارانت و همراه با دو ناوشکن برای‌یک بازدید دوستانه دیروز وارد بندر عباس‌شد و مورداستقبال فرماندهی ناوگان خلیج فارس و دریای عمان وسایر مقامات نیروی دریائی شاهنشاهی در بندرعباس قرار گرفت ، ناوگان فرانسه تا شنبه آینده دربندر عباس خواهد بود . فرمانده ناوگان فرانسه دراقیانوس‌هند بعد از ظهر دیروز در یک مصاحبه مطبوعاتی و رادیو ، تلویزیونی که در ناو سر ـ فرماندهی تشکیل شد شرکت کرد و به سئوالات نمایندگان وسائل ارتباط جمعی پاسخ گفت.

دریابان مالر در مورد تعداد ناوگان‌جنگی‌فرانسه دراقیانوس هند وهمچنین‌در موردمسافرت هائی که به‌کشور های‌حوزه خلیج فارس کرده‌اند و نیز در مورد نتیجه و همکاری بین ملل مجاور اقیانوس هند در امنیت منطقه‌ای و صلح‌جهانی و تهدید مسیر کشتیرانی بین‌المللی در اقیانوس هند گفت: ما بطور متوسط حدود ۱۲ فروند ناوجنگی‌متعلق به‌نیروی دریائی ملی‌فرانسه دراقیانوس هند مستقر داریم ، این ناوها دونوع‌ماموریت انجام‌میدهند: اولا شناساندن فرانسه در این منطقه مهم، ثانیا تصریح یا بهتر بگویم تائید حق فرانسه مثل تمام کشور های دیگر در استفاده آزاد ازخطوط‌دریائی که از این‌اقیانوس میگذرد، خطوطی که برای اقتصادجهان جنبه حیاتی دارد .

دریابان مالردرپاسخ سئوال دیگری گفت ما قبل از این بر بحرین و سپس به بصره در عراق رفته‌ایم .

ناو شارانت دردوبی بوده و پس از ترک بندر عباس بایدبه مسقط در عمان عزیمت کنیم . من مایلم در اینجا یک جنبه خاص از این دیدار ها را متذکر شوم . دیدار روسای کشور ها از کشورها به‌کرات صورت میگیرد ،دیدار روسای ممالک ،دیدار وزیران ،دیدار فرماندهان نظامی و نیز دیدار ناوها جنبه خاصی دارد و بنظر من دارای اهمیت‌زیادی است زیراروی سه ناو من۶۰۰ فرانسوی زندگی میکنند که‌بین ۱۸ تا ۵۰ سال سن دارند و تا حدی نمایشگر جمعیت فعال فرانسه میباشد . بنظر من این امر خیلی مهم است که به این جمعیت کوچک ایران سال ۱۹۷۶ نشان داده شود ونیز آنچه در این کشور تحت هبری خردمندانه شاهنشاه آریامهر برای پیشرفت مملکت صورت میگیرد مورد بازدید این جمعیت‌کوچک قرار گیرد.

دریابان مالر فرمانده‌ناوگان فرانسه مستقر در اقیانوس‌هند در باره این سئوال که آیا مسیر کشتیرانی بین‌المللی در اقیانوس‌هندتهدیدمیشودجواب داد: در حال‌حاضر مسلم‌خیر، ولی اگر یک بحران بین‌المللی وخیم بروز کند مسلم است که این منطقه حساس کره زمین خواهد بود . زیرا این یک شریان حیاتی برای اقتصاد جهان آزادمیباشد و این‌هدفی است که یقینا مورد تهدید قرار خواهد گرفت . پس باز هم تصریح میکنم که امروز تهدیدی نیست ولی فردا را نمیدانم .

در باره همکاری کشور های همجوار درباره حفظ امنیت منطقه و صلح جهانی دریابان فرانسوی گفت:

این سئوالی است که‌نمیتوانم به‌آن جواب بدهم ، زیرا یک مساله سیاسی است که‌مربوط به خود ملت های منطقه می‌باشد،ودرباره آن من که یک نفر فرانسوی هستم نمیتوانم اظهار نظر کنم . تنها چیزی‌که میتوانم بگویم این است که امیدوارم خود ملت‌های منطقه در استقرارثبات‌در منطقه‌کوشا باشند .

دریابان مالر در باره‌نیروی دریایی‌شاهنشاهی ایران‌جواب داد: نیروی دریائی ایران یک نیروی دریائی است که ما در فرانسه با آن آشنائی کامل داریم، زیرا این افتخار را داشته‌ایم‌که درجه‌داران‌متعددی به فرانسه بیایند و دوران تحصیل خود را در مدارس‌ما طی نمایند نیروی دریائی شاهنشاهی ایران از نظرکیفی بسیار قوی و در سطح عالی میباشد، نه تنها از نقطه نظر مهمات بلکه از لحاظ افراد و نفرات که این خود مهمتراز همه است ، زیرا مهمات را میتوان خرید ولی افراد را نمیتوان خرید بهمین دلیل من عقیده دارم که نیروی دریائی ایران یک عامل بسیار قوی از هر لحاظ در این‌منطقه‌میباشد و آینده آن تضمین شده‌است، زیرا توانسته است افرادی شایسته تربیت کند، افرادی با محسنات زیاد که حرفه خودرا دوست دارند .

تشکیل هیات امنای دانشگاه فرح پهلوی در پیشگاه شهبانو

درپیشگاه علیاحضرت شهبانو جلسه هیئت امنای دانشگاه فرح پهلوی‌دیروزدرکاخ نیاوران تشکیل شد.

در این جلسه گزارشهای مربوط به بررسیها واقدامات انجام شده بوسیله رئیس دانشگاه‌معرض رسید و موارد مختلف آن‌موردبحث و گفتگو قرارگرفت .

علیا حضرت شهبانو درتشریح هدف تاسیس دانشگاه فرح پهلوی فرمودند :

یکی‌ازدلائل تشکیل‌این دانشگاه تربیت بانوان با ویژگی های خاص رهبری در سطوح تصمیم‌گیری مملکت است . منظور از قدرت رهبری‌تنها قابلیت‌وکفایت‌تخصصی و تکنیکی نیست و این ویژگی هنگامی‌تکامل وتمامیت‌می‌یابدکه با مدیریت وآگاهی از مسئولیت‌های طبیعی و غریزی درسطح خانواده توام باشد .

علیاحضرت افزودند : بنابراین هدف این دانشگاه بیرون دادن فارغ‌التحصیل به صرف داشتن دانشنامه نخواهد بود بلکه تاکید بیشتری‌برکیفیت‌تحصیل وارزش‌های آموزش توام با تقویت و تربیت نیروی معنوی درزمینه روابط اجتماعی اخلاق ورفتار های فردی وگروهی خواهد بود.

جرائم‌وزیان‌دیر کرد مالیاتهای‌معوقه‌قبل‌ازسال ۴۶ بخشوده میشود

مطالعه برای فراهم کردن تسهیلاتی درجهت مختومه کردن پرونده‌های‌مالیاتی بقایا که مربوط به مالیات قبل ازسال ۱۳٤٦است در وزارت امور اقتصادی ودارائی آغاز شده است .

براساس تصمیمات کنفرانس امسال مدیران کل وزارت امور اقتصادی و دارائی ، وزارت امور اقتصادی و دارائی در سال‌جاری تسهیلاتی فراهم میکند تا آندسته‌از مودیان مالیاتی که بابت سالهای قبل از «٤٦» بدهی مالیاتی‌دارند نسبت به پرداخت این نوع بدهی مالیاتی اقدام کنند . بهمین‌منظور از هفته پیش در وزارت امور اقتصادی ودارائی بررسیهائی آغاز شد تادستورالعمل اجرائی تصمیم فوق تهیه ودر اختیار حوزه های مالیاتی قرارگیرد . یک مقام مطلع در این مورد یادآور شد براساس قانونی که درسال ۱۳۵۲ به تصویب مجلسین رسید تحت ضوابطی ، حوزه های‌مالیاتی بدستور وزیر امور اقتصادی و دارائی میتوانند در صورت‌پرداخت مالیات درمهلت مقررجرائم وزیان دیرکرد مودیان مالیاتی رابخشوده اعلام کنند وازاین‌مودیان‌فقط اصل مالیات دریافت شود .

از این‌رو پیش بینی میشود از جمله تسهیلاتی که برای‌مختومه کردن پرونده های مالیاتی بقایا از سوی وزارت امور اقتصادی و دارائی فراهم میشود بخشودگی مربوط به جرائم وزیان ودیر کرد مالیات قبل از ۱۳٤٦ خواهدبود .

تعداد پرونده های مالیاتی مربوط به قبل ازسال ٤٦ که در وزارت امور اقتصادی و دارائی درحال رسیدگی است‌درحدود۴۵۰ هزار پرونده برآورد شده است .

بقایای مالیاتی مربوط به پرونده های مالیات پیش‌از تصویب قانون فعلی مالیات بر درآمد ٤٦ است که پس از تصویب قانون فعلی مالیات بردرآمد موردرسیدگی قرار گرفت زیرا طبق قانون فعلی مالیات بردرآمد برگ تشخیص مالیات مربوطه به هرسال درظرف سه سال باید صادر شود وپس‌از این مدت شامل مرورزمان میشود. در حالیکه مالیات سالهای پیش از ۱۳٤٦ چنین محدودیتی را نداشت ومالیات برخی از مودیان نیزبهمین علت بصورت معوقه باقی بود.

بهمین منظور پس از تصویب واجرای قانون فعلی مالیات‌بردرآمد که درسال ٤٦ بمورد اجرا درآمد به این نوع پرونده های مالیاتی رسیدگی‌شدومیزان مالیات سالهای فوق نیز از سوی کمیسیونهای بررسی و تعیین گردید .

این مقام اضافه کردباتسهیلاتی که از جانب وزارت اموراقتصادی ودارائی دراین مورد فراهم خواهد شد پیش‌بینی میشود رسیدگی ودریافت مالیات مربوط به سالهای قبل از ۱۳٤٦ پایان یابد و حوزه های مالیاتی پس از دریافت مالیات نسبت به مختومه‌کردن مالیات سنوات مذکور اقدام خواهدکرد.

بنیاد نیکوکاری والاحضرت شاهدخت شمس پهلوی

جهت تکمیل کادر آموزشی مدرسه عالی پرستاری شمس پهلوی دو نفر مربی پرستاری‌را با شرایط زیر استخدام می نماید.

۱ـ لیسانس پرستاری
۲ـ آشنائی کامل بزبان انگلیسی
۳ـ دو سال سابقه آموزش پرستاری

از متقاضیان درخواست می شود تا تاریخ ۳۰ر۳ر۲۵۳۵ همه روزه (غیراز پنجشنبه ها) در ساعات اداری بمدرسه عالی پرستاری شمس پهلوی واقع در خیابان تخت طاووس ـ خیابان کوه‌نور ، کوی یکم مراجعه نمایند .

دانشگاه ملی ایران

پذیرش دانش‌اموز در دبیرستان دانشگاه ملی ایران برای سال تحصیلی ۳٦ـ۲۵۳۵

شرح درصفحه۳۳

حقوق مکفی

چند نفر حسابدار لیسانسیه با تجربه برای شهرستانها مورد نیاز است تلفن ٦٤۵۷۰۰ از ساعت ۸ تا ۲ بعداز ظهر

قابل توجه قضات ، وکلاء دادگستری ،استادان و دانشجویان دانشکده حقوق
مجموعه نظر های مشورتی اداره حقوقی وزارت دادگستری در زمینه مسائل کیفری

باتحشیه وذکر مواد قانونی حاوی ۵۰۱ مسئله در۶۸۷ صفحه باجلد زرکوب وکاغذ مرغوب به‌قیمت سیصد ریال منتشر گردید ،علاقمندان میتوانند برای خرید کتاب‌مزبور به‌روزنامه رسمی کشور مراجعه‌نمایند .

نظریه‌درباره‌بهترین‌محل برای‌زندگی

اکثریت معتقدند که محل زندگی‌باید دور از سروصدا و هوای آلوده‌ومسموم شهرباشد بهترین محل خانه‌های‌ویلائی است که در حومه قرار دارد سالهاست طبقه روشنفکر آمریکا و اروپا خانه ویلائی خارج ازشهر را برای زندگی خود انتخاب کرده‌اند .

هم‌اکنون شما هم میتوانیدمانندمردم مترقی در شهرکی سبز وخرم‌باخیابان های وسیع وگلکاری شده با تمام امکانات شهری زندگی کنید .

سری جدید خانه های ویلائی‌شه‌راد باتمام تجهیزات آب، برق، فیش تلفن، شوفاژ روشن، تمام‌موکت وکاغذدیواری ورنك و استخر بهترین محل‌برای یک زندگی ایده‌آل .

آدرس : پس از ۲۰ دقیقه رانندگی تفریحی در اتوبان کرج‌وخارج‌شدن‌ازخروجی دوم اتوبان فقط۲۰۰ متر بطرف جنوب جنب آتش‌نشانی کوی شه‌راد قیمت از ۷۹۵ هزار تومان ببالا با وام بانکی

اطلاعیه

قابل‌توجه‌مسافرین‌محترم‌آذربایجان

دفتر جدید نمایندگی ایران‌پیما در تبریز ابتدای‌خیابان فردوسی افتتاح . لطفا برای‌کسب اطلاع و اخذ بلیط به مرکز ترمینال یا دفتر جدیدمراجعه فرمائید .
تلفن ترمینال ۵۷۱۳٤ تلفن دفتر ۵۲۷۵۰

شرکت‌ایران‌پیما

آگهی دعوت مجمع‌عمومی عادی‌سالانه

از کلیه صاحبان سهام‌سیمان شمال«شرکت سهامی عام» دعوت میشود تادر جلسه مجمع‌عمومی سالانه‌که درساعت ۵بعدازظهر روز یکشنبه‌ششم تیر ماه ۲۵۳۵ در محل شرکت واقع در خیابان کوشك ـ انتهای ارباب جمشید تشکیل میگردد حضور بهمرسانند .

دستورجلسه :

۱ـ استماع و تصویب گزارش هیئت مدیره و بازرسان .
۲ـ تصویب ترازنامه و حساب سودوزیان و تقسیم سود .
۳ـ انتخاب بازرسان اصلی و علی‌البدل شرکت و تعیین حق‌الزحمه آنان،
٤ـ تعیین روزنامه کثیرالانتشار جهت درج‌آگهی های شرکت .
۵ـ تعیین حق حضور هیئت مدیره در جلسات.

از صاحبان سهام تقاضا دارد شخصا یا وسیله وکیل ویانماینده قانونی خود قبل از تشکیل مجمع به‌قسمت سهام شرکت مراجعه فرموده وکارت ورود به‌جلسه‌را دریافت دارند.
هیئت مدیره‌سیمان شمال «شرکت سهامی عام»

آگهی دعوت‌مجمع‌عمومی عادی‌سالانه

ازکلیه صاحبان سهام سیمان تهران «شرکت سهامی عام» دعوت میشود تادر جلسه مجمع عمومی عادی سالانه که در ساعت ۵ بعداز ظهر روز سه‌شنبه هشتم تیرماه ۲۵۳۵ در محل‌شرکت واقع‌در خیابان کوشک ـ انتهای ارباب‌جمشید تشکیل میگردد حضور بهمرسانند .

دستور جلسه :

۱ـ استماع و تصویب گزارش هیئت مدیره و بازرسان .
۲ـ تصویب ترازنامه و حساب سود و زیان و تقسیم سود .
۳ـ انتخاب بازرسان اصلی و علی‌البدل شرکت و تعیین حق‌الزحمه آنان .
٤ـ تعیین روزنامه کثیرالانتشار جهت‌درج آگهی های شرکت .
۵ـ تعیین حق حضور هیئت مدیره در جلسات .

از صاحبان سهام تقاضا دارد شخصا یا وسیله وکیل و نماینده قانونی خود قبل از تشکیل مجمع به قسمت سهام شرکت مراجعه فرموده وکارت ورود بجلسه را دریافت دارند.
هیئت مدیره سیمان تهران «شرکت سهامی عام»

اطلاعات ونیازمندیهای فوری شما

نرخ ارز

در بانك ملی
یک دلار آمریکا ۷۰ر۶۰ ریال. یک لیره انگلیس ۱۲٤ر۷۰ریال. یک مارک آلمان غربی ۲۷ر۳۰ ریال.یک‌فرانک سوئیس ۲۹ر۰۵ ریال.یک فرانک‌فرانسه ۱٤ر۹۵ ریال. یکصد فرانک بلژیک ۱۷۸ر۲۵ ریال. یکصد لیر ایتالیا ۸ر٤۰ ریال. یکصد ین ژاپن ۲۳ر۶۰ ریال.

نرخ مسکوکات

ربع پهلوی ۷۰۰ ریال . نیم پهلوی ۱۳۵۰ ریال. یک پهلوی ۲۶۰۰ ریال . دو و نیم پهلوی ۶۵۰۰ریال. پنج‌پهلوی ۱۳۰۰۰ ریال.

تلفنهای ضروری

تصادفات راهنمائی و رانندگی۳۳۳۳۳۳ـ۳٤۳٤۳٤ـ ستاد مبارزه با گرانفروشی ٤۷ تا ۸۹۲۱٤۰ بیمه‌ایران(۲٤ساعته)۳۰٤۰۲٦ ـ ٦٤۳۰۱٤.
کمیته ملی حمایت از مصرف کننده ـ ۸۵٤۷٤۷ ـ ۸۵٤۸٤۸ ـ ۹۵٦۷٦۷
اطلاعات فرودگاه : ۹٤۳۰۱٤ـ هواپیمائی ملی ۹۱۱۳۱۵ـ۹۱۱۳۱٤ـ۹۱۱۳۱۳ هواپیمائی ملی پرواز های خروجی ٦٤۳۰۱۳ ـ ٦٤۳۰۱٤ ـ آتش نشانی تهران ٦٤٤٤٤٤ـ آتش‌نشانی شمیران ۲۷۷۷۷۲و ۲۷۷۷۷۱ مرکز اورژانس : ٦٦۹۹۹۱ و ٦٦۹۹۲۱
مرکز اطلاعات مسمومیت ـ های آسیب دیدگان حوادث ٦٦۹۹۲۱
مرکز مبارزه باخودکشی ـ ۹۲٦٦۰۰ ـ ۹۲۷۷۰۰
مرکز اطلاعات و درمانگاه ٦٦۰۵۵۱.

اطلاعات
نشریه ایرانیان مقیم خارج از کشور
آگهی می‌پذیرد

درپارلمان ایران

مبارزه با گرانفروشی رضایت بخش نیست

علیرضا شفائی

یکی از نمایندگان مجلس ـ میرزالو ـ پیرامون فقدان عدم کنترل دقیق در مبارزه با گران‌فروشی، کم‌فروشی و بدفروشی عده‌ای از کسبه، و نیز عدم پیشرفت قابل توجه در این زمینه‌ها سخن گفت. وی بااشاره به‌اینکه بعلت نداشتن نوکر اضطرارا شخصا خرید مایحتاج خانواده را متقبل شده و درنتیجه با اصناف و کسبه تماس دارد، گفت : میوه و ترباری که اکنون در بازارهای روز عرضه میشود استاندارد نیست و قابل‌تفکیک به اقلام یک، دو و سه میباشد . کسبه با انجام درجه‌بندی ، معمولا قسمت‌های خوب و مرغوب را از دید مشتریان دورنگه میدارند و به مصرف‌کنندگانی که در قید رعایت نرخ نیستند به قیمت‌های زیادتری می‌فروشند و درجات پائین با نرخهای تعیین شده نصیب مصرف‌کنندگان واقعی می‌شود . «میرزالو» نماینده تبریز خواست که جهت رفع این مشکل عوامل مجرب مامور کنترل دقیق عملی‌کار کسبه شوند تا یکی از اصول انقلاب به نحو مطلوب اجرا گردد .

مردم شناسنامه ندارند !

بعلت کمی عده کارمند و مامور ثبت‌احوال ، دربعضی‌از روستاهای دوردست کهکیلویه ۳۰ تا ٤۰ درصد افراد فاقد شناسنامه هستند . این مطلب را عاملی نماینده کهکیلویه بهنگام تشریح نیازمندیهای اهالی حوزه انتخابیه خود مطرح کرد و گفت : کودکان و بعضی از دانش‌آموزان مدارس حتی بعضی از اولیاء اطفال شناسنامه ندارند لذا لازم است سازمان ثبت‌احوال برای رفع این مشکل اقدام عاجلی کند . وضع مبادله نامه‌های پستی نیزنامناسب‌است واغلب نامه‌های مرکزفرمانداری کل کهکیلویه پس‌از ۱۵ روز به شهرهای مجاور که بیش از پنج ساعت‌راه فاصله ندارند بدست اشخاص و سازمان‌های رسمی میرسد. عاملی گفت : ماموران و متصدیان پست بعلت رسمی نبودن و کمی حقوق علاقه‌مند به ادامه کارخود نیستند وهمین امر عامل نارسائی پست‌این فرمانداری کل است .

اقدام ثروتمندان فارس

دوتن از نمایندگان فارس با یادآوری این نکته که ثروتمندان این استان در سایه امنیت و ثبات اقتصادی مملکت از وضع رضایت‌بخشی برخوردارند از آنان خواستند که در جنبش برای عمران و پیشرفت استان فارس مشارکت بیشتری بکنند و با آگاهی از مقتضیات زمان و استفاده از موقعیت مساعد فعلی کشور، در رشته‌های مختلف دست به اقدام برای سرمایه‌گذاری بزنند . ایرج عطارد نماینده شیراز خبر داد افراد صاحب‌نظر و واجد امکانات مالی فارس آمادگی و موافقت خود را برای شرکت و سرمایه‌گذاری در فعالیتهای اقتصادی بخصوص در رشته‌های کشاورزی و دامداری اعلام کرده‌اند و اینک ضرورت دارد سازمان‌های مسئول دولتی نیز متقابلا با فراهم ساختن تسهیلات لازم آن‌ها را تشویق کنند . دکتر سید مرتضی مشیر نماینده فسا نیز از دیگر ثروتمندان فارس خواست برای تامین مسکن برای عموم که مورد علاقه رهبر عالیقدر کشور است با تنظیم برنامه‌صحیحی سرمایه‌گذاری کنند.

قبل از فصل دریا بفکر راه‌شمال باشید!

نیره ابتهاج سمیعی باتوجه به آغاز قریب‌الوقوع فصل‌دریا توجه مسئولان را به ترافیک سنگین راه‌های شمال جلب کرد و گفت : ایجاد راههای مطمئن به شمال امری لازم است ولی تا ایجاد راههای جدید جا دارد ترافیک جاده تهران ـ رشت تحت مطالعه قرار گیرد و رفت‌وآمد کامیونها و وسایط نقلیه سنگین زیر کنترل باشد و وسایل رسیدگی به حوادث و نجات مجروحین و رساندن آنان به مراکز درمانی نیز بیشتر وسریع‌تر و مجهزتر بشود. نیره ابتهاج سمیعی همچنین توجه مسئولان امر را به این‌موضوع جلب کرد که قبل از شروع فصل دریا ترتیبی اتخاذ کنند که از بروز حوادث رانندگی جلوگیری‌شود.

جناب آقای مهندس محمد رضا امینی
درگذشت پدر ارجمندتان را تسلیت عرض کرده ، بقا وسلامتی شمارا ازخداوند خواهانیم .
کارکنان کارگاه اهواز ـ شرکت ملی ساختمان

اثری عظیم وشگفتی‌آور از عجایب‌سرزمینی که زمان فراموشش کرده بود ، فیلمی بزرك وپر خرج و موفق از یك سفرحیرت انگیز به‌سرزمین ناشناخته‌ها، پدیده‌ای تحسین برانگیز که‌باتکنیك بی نقص وپرشکوه سینما ساخته شده

سینما سانترال — **ازفرداصبح فقط در**

برای رزرو بلیط همه‌روزه به‌گیشه‌سینماسانترال مراجعه فرمائید.