۲۴ صفحه

اطلاعات

سه‌شنبه ۷ آذرماه ۱۳۵۱ ـ شماره ۱۳۹۶۲ تکشماره ۵ ریال

النهار: برای جلوگیری از جنگ واستقرار صلح

نیکسون بطور جدی در صدد حل مسئله خاورمیانه است

نیکسون به مصر و اسرائیل میرود

سوریه خطاب به اعراب : جنگ را آغاز کنید

صدقی گفت : مصر برای جنگ آماده است

در صفحات ۲و۴

سحرگاه امروز در پاریس

۲ نفر بوسیله گیوتین اعدام شدند

در صفحه ٤

برنامه باشکوه

برای تجلیل از دهه انقلاب

دهقانان و کارگران برای بزرگداشت دهه انقلاب آماده میشوند

در صفحه ۲۱

بورمن قبل از فرار

معاون نیرومند هیتلر از چنگ مامورین آرژانتین گریخت

در صفحه ٤

در عکس پائین بورمان مرد چاق و طاس با چشمانی تیزبین چون عقاب دیده میشود (سمت چپ) . مامور امنیتی آرژانتین باتمام زبردستی نتوانست اورا بازداشت کند و اندکی پس از برداشته شدن این عکس «مارتین بورمان» از چنگ وی گریخت گویی اصلا وجود نداشته است!

این عکس را دیلی اکسپرس در شماره امروز خود بعنوان مدرک غیر قابل انکار زندهبودن بورمان ارائه داده است.

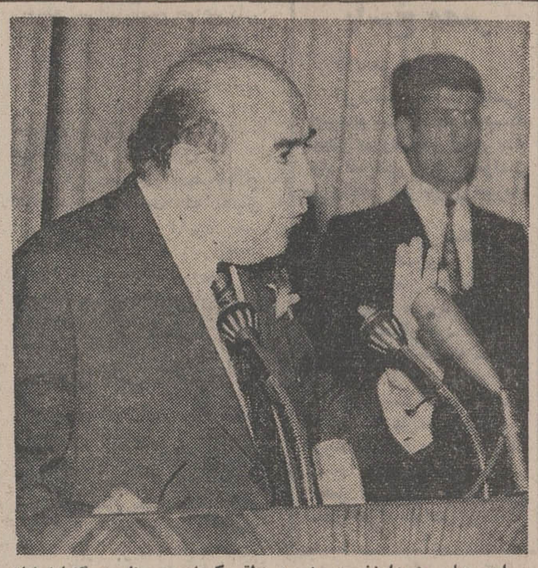

امیر عباس هویدا نخست وزیر در نطقی که امروز بمناسبت گشایش اتاق اصناف ایراد کرد . مسئولیت های تازه اصناف را خاطر نشان ساخت در عکس نخست وزیر هنگام ایراد نطق دیده میشود.

شاهنشاه درپیام خود به اطاق اصناف فرمودند :

در نرخ ارزاق باید نظم نوینی ایجاد شود

اتاق اصناف تشکیل شد

اصناف و پیشه‌وران باید بطور کامل از مظاهر انقلاب اجتماعی ایران بهره مند شوند

بنابه تصویب هیات دولت

۸۵ میلیون متر پارچه نخی وارد می‌شود

کارخانه‌های داخلی ظرفیت تولید پارچه بیشتر ندارند

در صفحه ٤

دکتر بارنارد

پزشکی را رها کرد و وارد سیاست شد

دکتر بارنارد

وی گفت : من برای واژگون کردن حکومت نالایق و ستیزه‌جوی افریقای جنوبی باید نقشی ایفا کنم

در صفحه ۲

شیخ بهائی به ریاست اتاق اصناف انتخاب شد

نخست‌وزیر : اصناف مسئولیت و تکالیف جدیدی در مقابل دولت و مردم بعهده خواهند داشت

وزیرکشور : اولین قدمی که اصناف باید بردارند تثبیت قیمتها است

در صفحه ٤

میوه و تره بار امسال فراوان است

★ موز بالاترین رقم فروش میوه را در بازار تهران دارد .

★ قیمت میوه نسبت بدوری و نزدیکی بامیدان در شهر تعیین میشود

در صفحه ۲۱

آمار جالب از تأسیسات روستاهای ایران

درصفحات انقلاب فرهنگ

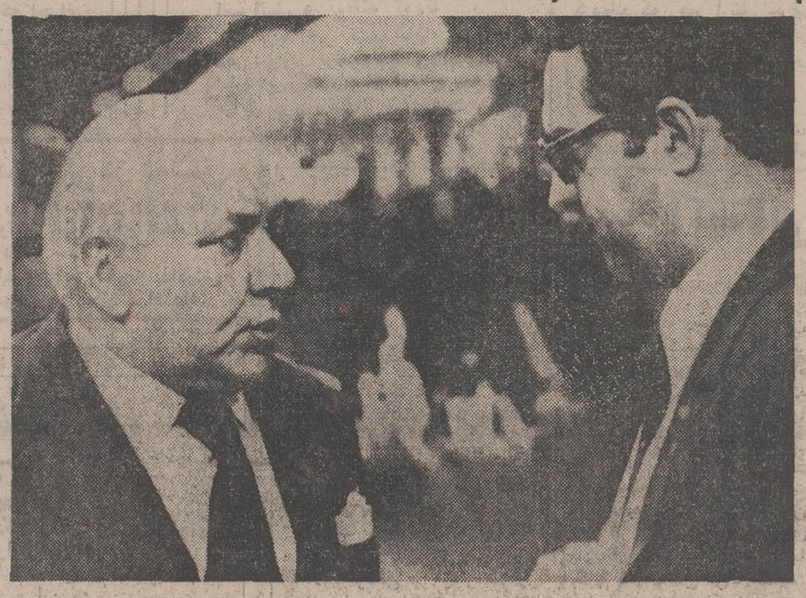

سه مادر برنده شدند

هفته گذشته سه نفر از بانوان هموطن ما در سه نقطه کشور باخرید بلیط اعانه ملی برنده، جایزه بزرگ سری ۱۱٤۳ شدند که در اینجا معرفی میشوند .

خانم مهین خوئی مادر چهار فرزند و دبیر دبیرستان نوبنیاد فرح رضائیه برنده یکی از جوایز ده هزار تومانی .

خانم اختر کراچی مادر دو فرزند ، خانه‌دار ساکن شیراز برنده یکی از جوایز ۱۰ هزار تومانی .

خانم زهرا نوربخش مادر چهار فرزند ، خانه‌دار ساکن رشت برنده یکی از جوایز ۵ هزار تومانی .

قابل توجه مصرف کنندگان نشاسته کارخانه‌های قنادی بیسکویت سازی بافندگی و صنف عطار

شرح درصفحه ۸

آغاز دومین هفته نمایش صادق کرده

در بزرگترین سینماهای تهران وشهرستانها

نورمن ویزدوم

فقط سه شب دیگر در

شکوفه نو

تلفن های رزرو ۹۵٤۰٤٤ ـ ۹۵۳۰۳۳

روز هشتم آذر از ساعت ۵ الی ۷ بعداز ظهر نورمن ویزدوم دربرنامه مخصوص کودکان ونوجوانان

بدینوسیله از مدیران محترم شرکت سهامی بیمه آریا و نمایندگی کل (اکباتان) که بارسیدگی فوری و بی‌شائبه خسارت حریق وارده باینجانب را در بنگاه الوند با کمال حسن‌نیت پرداخت نمودند تشکر نموده و توفیق بیشتری‌را برای این موسسه محترم از خداوند متعال خواستارم .

صمد دستمالچیان

از تمام دوستان و آشنایان و بستگان که حضورایاوسیله مطبوعات و تلگراف یانامه در از دست دادن مسعود عزیزم‌مرا تسلی دادند صمیمانه سپاسگزارم

فخری شکرائی (افخمی)

رهنمائی

منتشر شد

نشریه‌ای نو برای نواندیشان

محل فروش : روزنامه‌فروشیها ـ کتابفروشیهای روبروی دانشگاه

برای تغییر شغل ربکا کلیه پارچه‌های خودرا خراج میکند

هم‌مسلك محترم جناب امیر حسین شیخ بهائی

اکنون که در آستانه دهه انقلاب سفید ایران با الهام از اندیشه رهبر خردمند شاهنشاه آریامهر اطاق اصناف با شالوده و تشکیلات وسیعی که نمایانگر پیشرفت و توسعه فعالیتهای صنفی و یکی دیگر از جلوه‌های انقلاب ایران می‌باشد تشکیل می‌گردد، انتخاب‌شایسته جنابعالی‌بعنوان رئیس اطاق اصناف تهران نشانه جهش و پیشرفت وسیعی در امور اصناف خواهد بود، بهمین مناسبت از جانب خود و اصناف پایتخت صمیمانه‌ترین تبریک خود را ابراز داشته و برای‌وظائف سنگینی که در راه آرمانهای شاه و مردم واصول انقلاب امروز ایران عهده دارید موفقیت فراوانی آرزو دارد .

آ ـ ٦۳۸۵٤ محمد رضا سعادت فرد

از کلیه سروران و دوستان و آشنایان گرامی که‌در مراسم تشییع و مجالس تذکر شادروان گیلاندخت تهرانی شرکت یا بوسیله تلگراف ابراز همدردی فرمودند صمیمانه تشکر می‌نمائیم واگربعلت تالمات روحی‌تاخیری درشرفیابی و عرض تشکر روی دهد پوزش می‌طلبیم .

دکتر تهرانی ـ نیازمند ـ دکتر خیراندیش

آ ـ ۱۹٦۹۹

اطلاعیه

بانك بین‌المللی ایران وژاپن

شعبه جدید این بانك بموجب اجازه شماره نب ر۷٤٤مورخ۵ر۲ر۹ر۱۳۵۰شورای پول‌واعتبار در خیابان شاه ـ چهار راه یوسف‌آباد ، ازتاریخ ۸ر۹ر۱۳۵۱افتتاح و شروع بکارخواهد نمود

شعبه مذکور برای افتتاح‌حسابجاری‌وپس‌انداز، قبول سپرده ثابت ،نقل و انتقالات‌وجوه‌در داخل و خارج کشور و انجام کلیه امور بانکی اعم از ریالی و ارزی باکلیه‌کشورهای‌جهان آماده میباشد

تلفن شعبه ٦٦٤٦۰۷

باحضور وزیر علوم و آموزش عالی

اولین جشن پایان سال تحصیلی دانشکده کشاورزی ودامپروری رضائیه برگزار شد

شرح در صفحه ۲۱

شماره ۱۳

ماهنامه فرهنگی ـ هنری

شرکت ملی نفت ایران

شرکت‌ملی‌نفت ایران برای خدمت در شرکت نفت‌ایران‌و ایتالیا (سیریپ) بخدمات یکنفر لنگربان یا (راهنما) MOORING MASTER با شرایط زیر نیازمند میباشد :

۱ـ شاغل نبودن در سازمان های دولتی و موسسات وابسته به آن .
۲ـ ملیت ایرانی .
۳ـ متدین بیکی از ادیان رسمی کشور .
٤ـ دارا بودن دیپلم‌کامل‌متوسطه و گواهینامه مخصوص دریانوردی .
۵ـ دارا بودن حداقل‌سه‌سال تجربه درامور مربوطه و یایکسال درسمت لنگربان .
٦ـ دارا بودن برگ معافیت دائم غیرپزشکی و یا خاتمه خدمت از وظیفه عمومی .
۷ـ دانستن زبان انگلیسی .
۸ـ حداکثر سن ٤۰ سال .

متقاضیان واجد شرایط میتوانند همراه با مدارک مربوطه و ۲ قطعه عکس ٤×٦ همه روزه باستثنای روزهای جمعه و تعطیل حداکثر تاتاریخ ۲۰ر۹ر۵۱ از ساعت ۸ تا ۱۱ صبح باداره کل استخدام و کاریابی شرکت ملی نفت ایران واقع درتهران خیابان کاخ شمالی شماره ۷٦ مراجعه فرمایند .

آ ـ ٦۳۸٦٦

آگهی برای اطلاع سپاهیان دانش منقضی خدمت

ادارات آموزش و پرورش کهگیلویه وبویر احمد ـ چهارمحال بختیاری ـ یزد ـ نائین ـ لار ـ جهرم ـ فیروز آباد ـ آباده ـ نی‌ریز ـ خدابنده ـ بندرلنگه و نقاط دیگر بعده‌ای از سپاهیان دانش منقضی خدمت احتیاج دارند .

داوطلبان استخدام میتوانند تا تاریخ ۱۵ آذر ماه ۱۳۵۱ همه روزه در ساعات اداری باداره کل امور اداری وزارت اموزش و پرورش مراجعه نمایند که ترتیب معرفی آنان داده شود .

م‌الف ـ ۱۳۳۷۹ از طرف مدیرکل امور اداری ـ فصیحی

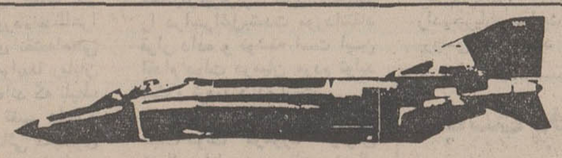

بهترین انتخاب برای جوانان دیپلمه

تحصیل در دانشکدهٔ خلبانی و نیل به درجهٔ افسری خلبانی نیروی هوائی شاهنشاهی است

امتیازات :

✿ دریافت : ماهانه تا ۱۵۲۰۰ ریال ضمن تحصیل (در حالیکه کلیه هزینهٔ زیست دانشجو بعهده‌نیروی هوائیست) و بعلاوه ماهانه حدود دو برابر مبلغ مذکور بعنوان فوق‌العاده در مدت تحصیلات خارج از کشور .

✿ نیل به درجهٔ ستوان دومی باحقوق اولیه ماهانه ۳٦۷۵۰ ریال .

✿ پیشرفت سریع : درنیل به درجات بالاتر افسری طبق مقررات ویژه برای خلبانان وبرخورداری از مزایای خدمتی بیشتر.

✿ شغل پرافتخار خلبانی با ارزش واهمیت فوق‌العاده در سطح جهانی .

اطلاعات بیشتر در صفحه ۷

تنها راه بازستاندن اراضی اشغالی جنك است

نخست‌وزیر مصر گفت: ما برای جنگ آماده‌ایم

قاهره ـ درحالیکه بحران در مرزهای اسرائیل وسوریه باوج شدت خود رسیده عزیز صدقی نخست وزیر مصر در پارلمان این کشور اعلام کرد که مصر آماده جنگ شده است . عزیز صدقی گفت ما ازیک‌وجب خاک خودنمی‌گذریم و میدانیم که تنها ازراه‌جنگیدن با اسرائیل میتوانیم اراضی‌از دست رفته را باز ستانیم .

نخست وزیر مصر اعلام داشت که دولت کشور را آماده به جنگ کرده‌است و اکنون‌برای مقابله‌باهرگونه حوادث‌احتمالی آمادگی کامل دارد .

قسمت اعظم نطق عزیزصدقی که یک ساعت طول کشید مربوط به سیاست بودجه دولت بود وی گفت که در بودجه سال ۱۹۷۲ برای نیازمندیهای نیروهای مسلح حق تقدم قائل شده و ارتش توانسته است کلیه ساز وبرگ و مواد جنگی لازم را بدست آورد .

از سوی دیگر عزیز صدقی تاکید کرد که برای سازمان و لوازم دفاع غیرنظامی نیز اهمیت خاصی قائل شده‌است.

نخست وزیر مصرکه سخنرانی وی مستقیما از رادیوتلویزیون قاهره پخش میشد تاکید کرد که مصر حتی از یک وجب از خاک خود که باشغال نیرو های اسرائیل درآمده است چشم نخواهد پوشید و به هیچگونه راه حل قسمتی از اختلافات‌موجود تن درنخواهد داد .

مصرهمچنان‌رژیم‌سوسیالیستی خود را حفظ کرده و در عین حال به ایمان و ارزش های معنوی احترام‌خواهدگذاشت .

عزیز صدقی با پیش کشیدن این مسئله تلویحا تایید کرد که اتحاد شوروی تنها دوست جمهوری عربی مصر بوده و خواهد بود .

عزیز صدقی در مورد سیاست خارجی پس از آنکه بشدت آمریکا را مورد حمله قرارداد بدون آنکه نام اتحاد جماهیر شوروی را بزبان بیاوردگفت: دوست ما کسی است که بما کمک می‌کند .

نخست‌وزیر مصر برخی‌عوامل مصری را متهم کرد که به خیالات واهی دل خوش کرده و بصداهائی که‌از امریکا بلند میشد گوش فرا داده‌اند و فریب وعده های واشنگتن را خورده‌اند .

هدف حمله عزیزصدقی‌بدون شك جناح های دست راستی مصر بود که انتظار دارند آمریکا پس‌از فراغت از مسئله ویتنام به حل مسئله خاورمیانه به نفع اعراب همت خواهد گماشت .

نخست‌وزیر مصر در پایان تاکید کرد که طرح آمادگی جنك مصر به پایان رسیده و ماا کنون برای‌مقابله باهرگونه پیش‌آمدی آماده هستیم ولی ناظران سیاسی اظهارعقیده می کنند که با وجود این مصر ابتکار آغاز جنك مجدد را در کانال سوئز بدست نخواهد گرفت بلکه بشدت بهرگونه حمله اسرائیل‌پاسخ خواهد داد.

در چنین شرایطی هنوز معلوم نیست که در صورت درگیری جنك در خط آتش‌بس‌اسرائیل و سوریه مقامات مصری چه روشی در پیش خواهند گرفت.

★ **نگرانی اسرائیل**

تیرگی اوضاع‌در منطقه‌جولان و بحران شدیدی که بدنبال برخورد های‌خونین اخیردر خط آتش‌بس سوریه و اسرائیل‌به وجود آمده مقامات‌تل‌اویورا به شدت نگران ساخته است .

تماس هائی که طی چندروز اخیر ژنرال «زیرا» رئیس سرویس های امنیتی اسرائیل با سفرای کشور های بزرك خارجی گرفته این نگرانی را بخوبی نمایان می‌سازد .

اسرائیل ضمنا توسط ناظران سازمان ملل متحد مصر رااز هرگونه تلاش برای توسعه دامنه نبرد برحذر داشته‌است.

محافل سیاسی اورشلیم می گویند بین اوضاع و احوالی که اکنون درمرز های‌اسرائیل و سوریه وجود دارد باشرایطی که قبل‌از شروع جنك شش روزه در جبهه غرب حکمفرما بود شباهت‌نزدیکی وجوددارد .

پاسخ مصر باسرائیل

اورشلیم ـ محافل سیاسی اورشلیم اظهارعقیده کردندکه انتظار میرود مصر امروز به پیام اسرائیل درباره حوادث مرزی‌اخیر اسرائیل و سوریه پاسخ دهد .

دولت اسرائیل هنگامی که ژنرال «سیلاس‌وو» رئیس ناظران سازمان ملل متحد در اسرائیل‌پسر می‌برد توسط او به مصر اخطار کرد که در حوادث مرزی سوریه مداخله نکند .

قرار است امروز رئیس ناظران سازمان‌ملل‌متحد وارد اورشلیم بشود و باحتمال‌زیاد پاسخ مصر را بدرخواست مقامات‌اسرائیلی بمقامات این کشور همراه خواهد اورد.

جنك را آغاز کنید

سوریه امروز از کشور های عربی خواست‌که فورا جنگ را آغاز کنند .

روزنامه البعث ارگان حزب حاکم‌سوریه درشماره‌امروزخود از توده های عرب درخواست کرده است که جبهه های عرب رابه تحرک درآورده و جهان عرب را از حال «نه صلح و نه جنگ» خارج کنند.

البعث می‌نویسد از مغرب‌تا مشرق از غرب تا شرق عرب توده های خلق نسبت به پاسخ دندان شکن نیرو های مسلح سوریه به‌حملات صهیونیست‌ها عکس‌العمل تحسین‌آمیز و پر ـ شوری نشان میدهند.

توده های عرب با ابراز این شور و علاقه عطش انتقام ملی و تصمیم‌راسخ‌خود را به آزادی سرزمین های اشغالی نشان میدهند.

اسرائیل ونطق عزیز صدقی

اورشلیم ـ محافل سیاسی اسرائیل در تفسیر نطق شدیداللحن عزیزصدقی نخست‌وزیر مصر اظهار عقیده کردند که سخنان رئیس دولت مصر از یك محیط‌بحرانی که در جهان عرب بوجود آمده است حکایت می کند .

این‌نطق ضمنا نشانه یك حمله دیپلماتیك جدیدی است که مصر میخواهد در سازمان‌ملل‌متحد علیه اسرائیل آغاز کند .

آنها میخواهند در سازمان ملل‌متحد نشان بدهند که‌اوضاع‌در منطقه‌عربی خاورمیانه سخت‌بحرانی‌است‌وبرای جلوگیری از بروز یك جنك جدید در این منطقه باید بسرعت اقدام کنند . دیروز عزیز صدقی با قیافه گرفته‌ای سخنرانی میکرد و نمایندگان پارلمان‌نیزدر سکوت کامل به سخنان او گوش میدادند . تنها در اواخر نطق اوبود که نمایندگان برای او ابراز احساسات کردند .

عده زیادی از مقامات اردنی تحت نظر قرار گرفتند

رهبر کودتای اردن از کشتن ملك حسین خودداری کرد

بیروت ـ مصاحبه دیروز ملك‌حسین پادشاه اردن با روزنامه لبنانی النهار برای نخستین بار شایعاتی را که‌اخیرا درباره کشف و سرکوب شدن یک‌توطئه کودتای نظامی در اردن در محافل و مطبوعات عرب برسر زبانها افتاده بود رسما تائید کرد.

در چهاردهم نوامبر برای اولین بار گزارش داده شد که در شب عیدفطر اخیر یک کودتای نظامی در اردن‌کشف و قبل ازاینکه توطئه‌گران فرصت‌اجرای نقشه خود را بدست آورند سرکوب شده است.

طبق این‌گزارش‌قرار بودنقشه کودتای نظامی بوسیله دو واحد زرهی ارتش وبا همکاری عده‌ای از افسران نیروی هوایی اردن اجرا شود دولت اردن‌بعد از آنکه در آخرین لحظات به راز توطئه‌گران پی برد به خلبانان وفادار نیروی هوایی دستور داد تا مراکزتجمع واحد های شورشی ارتش را بمباران کنند .

در ۱۵نوامبر «معن‌ابوانوار» وزیر فرهنگ و اطلاعات اردن این گزارش را قویا تکذیب کرد.

فردای همان روز در بیروت‌روزنامه المحرر به نقل از منابع و شایعات گوناگون خبر داد که در پادگان بزرگ «زرقا» واقع در ۲۰ کیلومتری شمال شرقی عمان کوششی از طرف افسران ناراضی ارتش اردن برای شورش و قیام بر ضد حکومت بعمل آمده وانگیزه اصلی این‌شورش بدفرجام کشمکش‌هایی بوده است که از یکطرف بین هواداران ژنرال زیدبن شاکر رئیس ستاد نیرو های مسلح اردن و مارشال هابس‌مجالی فرمانده کل نیرو های ارتش این کشور از طرف دیگر وجود داشته‌است.

خودداری کرد

گزارش دیگری که در همین زمینه چند روز قبل در روزنامه المحرر انتشار یافت حکایت از این داشت که اجرای نقشه کودتا قرار بود در روز عید فطر آغاز شود اما بعد از آنکه سرهنگ هنداوی رهبر کودتا از قتل ملك حسین و برادر وی خودداری کرد، نقشه‌توطئه‌گران با شکست روبرو شد .

سرهنگ هنداوی مضافا در بازجوئی سعید دجنی مدیر کل بانک مرکزی اردن را «لو» داد و اورا بعنوان رابط توطئه‌گران و دولت لیبی معرفی کرد دجنی ضمنا متهم است‌که ۷میلیون دینار ظاهرا از لیبی دریافت کرده و این پول را وارد اردن کرده بود تا کامیابی عملیات کودتا‌گران را تضمین کند .

روز یکشنبه گذشته النهار یکی دیگر از جراید بیروت فاش کرد که نقشه کودتای نظامی برای سرنگون کردن رژیم اردن بوسیله یک سازمان زیر زمینی که از شش ماه قبل در داخل نیرو های مسلح اردن فعالیت می کرد طرح ریزی شده بود . این سازمان هنگامی بوجود آمد که ملک حسین طرح ایجاد یک فدراسیون پادشاهی مرکب ازاراضی‌شرق و غرب رود اردن را اعلام کرده بود.

النهار نوشته بود که توطئه‌گران با دو سازمان باصطلاح «مترقی» و دودولت عرب رابطه داشتند و دراین تماسها که در بیروت انجام می گرفت «سعیددجنی» رئیس بانک مرکزی اردن نقش اساسی ایفاء می کرد . در گزارش النهار ادعا شده بود که بعد از برملا شدن نقشه کودتاگران در حدود ۳۰۰ نفر از افسران ارتش اردن باز داشت شده‌اند و عده زیادی از شخصیت های سیاسی اردن در خانه هایشان تحت نظر قرارگرفته‌اند.

ملک حسین پادشاه اردن درمصاحبه‌ای که دیروز با یک روزنامه لبنانی انجام داد روی این نکته انگشت گذاشت که توطئه کودتای ناکام برای سرنگون کردن رژیم وی ابعادی صرفا «عربی» داشته است . پادشاه اردن در این مصاحبه یاسرعرفات رهبر سازمان های مقاومت فلسطین و سرهنگ قذافی رئیس شورای انقلاب لیبی را متهم کرد که در پشت‌پرده عوامل و محرکین اصلی توطئه کودتای بدفرجام نظامیان یاغی اردنی بوده‌اند .

اسرائیل و توطئه کودتا

ـ تایید خبر کشف توطئه کودتای نظامی در اردن بوسیله شخص‌ملك‌حسین پادشاه این کشور برای ناظران سیاسی اسرائیل موجب نگرانی شده است .

هواداران «شون ـمك استیوفن» رهبر ارتش سری ایرلند که در ایرلند جنوبی «جمهوری‌ایرلند» زندانی شده در سالن یك سینمای دوبلین بمب منفجر کردند و در نتیجه ۳۰ نفر مجروح شدند در عکس یك زن تماشاچی که براثر انفجار بمب مجروح شده است دیده می شود . عکس رادیوئی اطلاعات

صدهانفر در ایرلند دست باعتصاب‌غذا زدند

دوبلین ـ خانم میرمک استیوفن ـ رهبر جناح موقت ارتش سری جمهوریخواهان ایرلند شمالی در یک کنفرانس مطبوعاتی در دوبلین اعلام‌کرد که وضع مزاجی شوهر وی‌در زندان وخیم است و او امید زیادی به زنده ماندن شوهرش ندارد .

خانم مک استیوفن چگونگی انتقال‌شوهرش را ازبیمارستان به زندان تشریح کرد و رفتار دولت جمهوری ایرلند جنوبی را مورد نکوهش قرار داد . وی ضمنا تائید کرد که جوزف و بابی پسران سناتور ادوارد کندی تلگرافهایی برای مک استیوفن فرستاده وبا شعار زنده‌باد جمهوری ایرلند اعلام کرده‌اند که رهبر ارتش سری ایرلند در مبارزه خود تنها نیست . دیروز هزاران نفر از طرفداران رهبر ارتش‌سری ایرلندبسوداو دست‌به‌تظاهرات زدند . رهبر ارتش سری ایرلند که محکوم به ۶ ماه زندان شده است از ۱۰ روز پیش اعتصاب غذا کرده ، روز قبل صدها نفر از هواداران او بعلامت همدردی با وی دست باعتصاب غذای ۲۴ ساعته زدند .

از طرف دیگر دیروز تدابیر احتیاطی شدیدی در تمام فرودگاههای‌انگلستان‌وبخصوص فرودگاه‌لندن‌اتخاذ شده بود تا از اقداماتی جهت رهائی رهبر شورشیان ایرلند جلوگیری شود .

سخنگوی پلیس گفت که برای‌جلوگیری از بروزهرحادثه ازطرف ارتش‌سری‌جمهوریخواه ایرلند ، کلیه کوششهای خود را به کار خواهد بست تا از ربوده شدن هواپیماها توسط شورشیان ایرلند جلوگیری بعمل‌آید قبلا شورشیان‌تهدید کرده بودند که یک هواپیما را می‌ربایند تا رهبر آنها «مک استیوفن» از زندان آزاد شود .

رئیس ستاد چکسلواکی در دمشق

دمشق ـژنرال کرل روزائوف معاون وزارت دفاع و رئیس ستاد ارتش چکسلواکی دیروز برای انجام یک دیدار ۵ روزه از سوریه وارد دمشق شد .

وی در این مدت بامقامات نظامی سوریه مذاکراتی در باره مسائل مورد علاقه دو کشور انجام خواهدداد.

هندهم ۵۴۰ اسیر پاکستانی را آزاد کرد

دهلی نو ـ دولت هند اعلام داشت که ۵۴۰ پاکستانی راکه هنگام جنگ بین دو کشور در دسامبر گذشته در جبهه غربی اسیر شده‌اند آزاد خواهد کرد. این خبر توسط وزیرامور خارجه‌هند در پارلمان‌این‌کشور اعلام شدوزیر خارجه هندگفت که‌رادیو پاکستان گزارش داده است که ۶۱۷ اسیر هندی را آزاد خواهد کرد ولی تاکنون اعلامیه رسمی در اینبارمنتشر نکرده است وی‌گفت که هندقبلا پیشنهاد کرده بود که اسیران هنگام مذاکرات‌سیملا آزادشوند. روز گذشته بوتو در اردوگاه اسرای جنگی‌هند حضور یافته واعلام کرده بود که همه آنها آزادهستندومی‌توانندبکشورشان بازگردند. بوتو هنگامیکه در اردوگاه مذکور حضور یافت خطاب به‌اسرای هندی گفت‌من ذوالفقار علی‌بوتو رئیس‌جمهوری پاکستان هستم و آمده‌ام به‌شما بگویم که همه‌تان آزاد هستید. وی‌خطاب به‌اسرای هندی گفت ما هیچگونه دشمنی با شما نداریم، در مقابل این اظهارات اسرای هندی بشدت نسبت به بوتو ابراز احساسات کردند . بوتو تقاضا کرد که هند ۹۱ هزار اسیر پاکستانی را آزاد کند ولی وزیر خارجه هندفقط آزادی ۴۵۰ پاکستانی را که در جبهه غرب اسیر شده‌اند اعلام کرد و سرنوشت ۹۱هزار اسیر دیگر هنوز روشن نیست.

وان‌تیو تقاضای ملاقات بانیکسون را کرد

کمپ دیوید ـ ریچارد نیکسون رئیس جمهور امریکا دیروز در اقامتگاه زمستانی‌کمپ دیویدمشاور خود هنری کی‌سینجر را بحضور پذیرفت و برای سومین‌بار ازهنگام متوقف شدن موقتی مذاکرات اوبا نمایندگان ویتنام شمالی در پاریس با وی درباره امکانات‌و محدودیت های صلح ویتنام تبادل نظر کرد.

از طرف‌دیگر «نگوین‌دوتاچ»معاون وزارت خارجه ویتنام شمالی دیروز از پاریس به هانوی بازگشت‌تا دستورالعمل‌های تازه‌ای از دولت متبوع خود دریافت کند.

در اینحال طی ۲۴ ساعت‌گذشته یک سلسله مراودات و کوششهای دیپلماتیک نیز در سطح های مختلف و پایتخت‌های ممالک‌ذینفع درمسئله ویتنام‌صورت گرفته است تا برای فایق امدن به بن‌بست مذاکرات صلح ویتنام راه‌حلی پیدا شوداین بن‌بست‌بطور آشکارمعلول پافشاری وان‌تیو رئیس جمهور ویتنام جنوبی درمورد خروج نیروهای ویتنام شمالی از ویتنام جنوبی است هانوی ضمن رد مکرر این تقاضا تاکید کرده است که سربازان ویتنام شمالی را نمیتوان در ویتنام جنوبی نیروهای بیگانه تلقی کرد چون‌آنها بهرحال ویتنامی هستند.

در سایگون «الزورت‌بانکر» سفیر آمریکا دیروز با وان‌تیو مجددا ملاقات کرد و در همان حال «هوانگ فودوکنها» نزدیکترین مشاور وان‌تیو از سایگون به پاریس پرواز کرد تا با هیئت نمایندگی ویتنام‌جنوبی درکنفرانس صلح ویتنام تماس بگیرد . ازسوی دیگر قرار است طرف یکی دوروز آینده رئیس جمهوری امریکا «نگوین‌فودوک» فرستاده مخصوص رئیس جمهور ویتنام جنوبی را به حضوربپذیرد . در کمپ‌دیویدگفته شده است که رئیس جمهور ویتنام جنوبی تقاضا کرده‌است که‌شخصا با نیکسون ملاقات کند و نظرات و شرایط خودرادرباره صلح‌ویتنام مستقیما با او درمیان بگذارد . این شایعه از طرف منابع رسمی آمریکا تایید و یا تکذیب نشده است .

تمام این تلاشهای دیپلماتیک هنگامی صورت میگیرد که کمتراز یک هفته به‌از سر گرفته شدن مذاکرات محرمانه کی‌سینجر و له‌دوکتو نماینده ویتنام شمالی‌در پاریس باقی‌مانده است. کی‌سینجر و له‌دوکتو توافق کرده‌اند که مذاکراتشان را روز چهارم‌دسامبر از سر بگیرند.

کشمکش شوروی و رومانی در کنفرانس هلسینکی

هلسینکی ـ سفرا ونمایندگان کشور های کمونیست و غیرکمونیست شرکت کننده در کنفرانس مقدماتی امنیت اروپا دیروز نتوانستنددرموردپیشنهاد رومانی بتوافق برسند. نماینده رومانی پیشنهاد کرده است‌که همه کشور های شرکت کننده در کنفرانس بعنوان کشور های مستقل و دارای حقوق مساوی بدون در نظر گرفتن عضویت آنها در اتحادیه‌های نظامی در نظر گرفته شوند . بعبارت دیگر رومانی پیشنهاد کرده است که وابستگی های ناشی از پیمانها واتحادیه‌های نظامی نادیده گرفته شود .

آمریکا و متحدین باختری آن دیروز متفقا از پیشنهاد دولت رومانی در اجتماع تدارک کنفرانس امنیت اروپایی در هلسینکی دایر براینکه شوروی با نادیده گرفتن وابستگی‌های ناشی از پیمانها و اتحاد های نظامی بعنوان یکی از شرایط تدارک موفقیت آمیز کنفرانس امنیت اروپایی موافقت کند پشتیبانی کردند نماینده‌رومانی در کنفرانس جاری هلسینکی عقیده دارد که تصریح‌پیشنهاد وی در بیانیه‌ای که از طرف کنفرانس‌هلسینکی‌انتشارخواهد یافت‌ضرورت‌دارد . درصورتی که‌رومانی برای بکرسی‌نشاندن این تقاضا پافشاری کند بیم‌آن خواهد رفت که کار رومانی و شوروی در هلسینکی به یک کشمکش جدی بکشد .

شمازحمت نکشید
موبی دیک
مجلل‌ترین میهمانی را با لذیذترین غذاهای‌ایرانی و فرنگی که‌باتومبیلهای مخصوص حمل میشوددر منزل شما ترتیب میدهد .
میدان ولیعهد خیابان شقاقی شماره ۵۵ تلفن ۴۸۹۶۰

محصول زیاد و مرغوب‌ازخاك
مرغوب وقوی بدست می آید
بیوژن
کودآلی (محصول‌شرکت‌خاکساز)
که اکنون بمقدار محدود وبه بهاء مناسب آماده فروش‌است جوابگوی مشکلات زارعین-باغداران وگلکاران میباشد .
به تلفنهای ۸۲۶۹۶۰و ۸۳۷۲۸۵ و ۸۳۷۲۸۶ مراجعه فرمائید .

دکتر بارنارد حرفه‌پزشکی را رها کردو وارد سیاست‌شد

نیویورک ـ دکتر کریستیان بارنارد پزشک و جراح نام‌آور آفریقای جنوبی که‌بعنوان مبتکر جراحی پیوند قلب‌شهرت عالمگیرپیداکرده است در مصاحبه‌ای با مجله‌نیوزویک‌اعلام کرد که حرفه‌پزشکی را رها کرده و قدم به عالم سیاست گذاشته است .

دکتر بارنارد گفت : من احساس‌می‌کنم که وظیفه دارم در کمک به‌سرنگون کردن حکومت موجود آفریقای جنوبی‌که رژیمی فاقد کفایت و ظالم و ستیزه جو است نقشی ایفاء کنم .

دکتربارنارداخیرا با قبول عضوت‌در حزب اقلیت اتحاد آفریقای جنوبی قدم به صحنه سیاست این کشور نژادپرست گذاشته است .

بارنارد در مصاحبه خود با نیوزویک گفته است اگر من راضی میشدم که مطابق میل موجود آفریقای جنوبی رفتار کنم بدون شک «پسر چشم آبی» این حکومت‌بودم.

بارنارد اعتراف کرد که رها کردن حرفه جراحی و در پیش گرفتن فعالیت سیاسی برایش دردناک و دشوار بوده

آقاخان بایك بیوه ٤٤ ساله ازدواج کرد

ژنو ـ پرنس صدرالدین آقاخان دیروز فاش کرد که باکاترینا عالیه سورسوک ـ یک بیوه لبنانی‌الاصل و دارای ملیت یونانی ـ بدنبال یک دوستی طولانی ازدواج کرده است آقاخان که اکنون ۳۹ سال دارد تحصیلات خود را در دانشگاه هاروارد امریکا انجام داده و از مدتی به اینطرف کمیسر عالی سازمان ملل متحد در امور آوارگان است وی تصدی این پست را در ۱۹۶۸ یکسال بعد از اولین ازدواجش که در ۱۹۶۷ با یک مانکن انگلیسی بنام «نیناداير» انجام گرفت آغاز کرده است .

همسر جدید پرنس صدرالدین آقاخان زنی است که ٤٤ سال دارد و طبق پاره‌ای از گزارشها از شوهر قبلی خود دو فرزند پسر دارد .

شوهر قبلی زن جدید آقاخان یک مرد ثروتمندلبنانی بوده و در سوئیس اقامت داشته است . وی در حدود ۱۰ سال قبل ـ یعنی اندکی بعداز جداشدن آقاخان از همسر اول و انگلیسی وی اشنا شده است .

آقاخان در ژنو زندگی می کند و ویلای اختصاصی وی یکی از مجلل ترین مستغلات ژنو است .

پدر بزرگ و پدر آقاخان نیز با زنان بیوه ازدواج کرده بودند .

سرمای سخت ایتالیا ۲ نفر را کشت

رم ـ از بیست‌وچهار ساعت قبل سرمای شدیدی در سراسر ایتالیا حکمفرما شده و برف سنگینی بسیاری از مناطق‌این‌کشور را پوشانیده است ، تاکنون دونفر کیکی ازآنهایک زن۷۶ساله و دیگری مرد ۴۷ساله‌ای بودندبراثر سرماجان سپرده‌اند .

درشمال شرقی ایتالیا دیشب گرما سنج ۱۷ درجه زیرصفر را نشان میداد .

براثر برف و یخبندان رفت و آمد وسائل نقلیه در بسیاری از راهها متوقف شده درمنطقه «کاسرت» واقع درشمال‌شرقی ناپل‌گله‌های‌گرگ درجستجوی طعمه‌به‌دهکده ها و شهرهای کوچک هجوم آورده‌اند و ماموران پلیس وروستائیان دسته‌هائی برای‌شکاراین حیوانات‌درنده تشکیل داده‌اند .

مسابقه انجام نشد و :

تماشاچیان‌فوتبال بجان‌هم افتادند

استانبول ـ دیروز بعدازآنکه‌بعلت خرابی‌هوا مسابقه‌ای که قرار بود بین تیم فوتبال محلی ترکیه درشهر کوچک جان ـ درنزدیکی تنگه داردانل انجام شود ـ بهم‌خورد ـ ۲هزار نفرتماشاگرکه‌برای تماشای‌مسابقه‌آمده بودندباسنگ و چوب به جان هم افتادند و بیش‌از یکساعت بایکدیگر جنگیدند .

پلیس برای جدا کردن نزاع کنندگان تعداد زیادی تیرهوایی شلیک کرد اما بالاخره تاقبل از برقرار شدن آرامش درحدود ۶۰ نفر زخمی شدند .

زلاند نو از سیتو خارج میشود

ولینگتن ـ «نورمن اریک‌کرک» رهبر حزب کارگر و نخست‌وزیر منتخب زلاندنو اعلام‌کرد که این کشور را از پیمان نظامی کشور های جنوب شرقی آسیا خارج خواهد کرد.

کرک که بعد از پیروزی‌درخشان خود در انتخابات روز شنبه‌اخیر زلاندنو- دریک کنفرانس‌مطبوعاتی سخن میگفت اظهار داشت که زلاندنو ـ استرالیا ـ مالزی ـ اندونزی و سایر کشورهای منطقه اقیانوس آرام احتیاج به چنان سازمان یا پیمانی دارند که آنها را بیکدیگر نزدیک‌کند درصورتیکه پیمان سیتو تاکنون تنها موجب دوری کشورهاازیکدیگر شده‌است.

زلاندنو دومین کشور از۸ کشور عضو اصلی پیمان سیتو است که تصمیم به ترک این پیمان گرفته است .

دولت اردن اعلام کرد :

ستوان لطفی وابسته نظامی اردن جاسوس یاسرعرفات بود

عمان ـ دولت اردن دیروز در باره ماجرای ستوان هاشم لطفی معاون وابسته نظامی اردن در بیروت که هفته گذشته بخاطر تحویل دادن مواد منفجره به یك توطئه‌گر بوسیله مقامات لبنانی از این کشور اخراج شده است اطلاعات مشروح‌تری منتشر کرد .

بنابریك بیانیه رسمی که از طرف دولت اردن انتشار یافته تحقیقاتی که بوسیله مقامات ذیصلاحیت اردنی انجام گرفته نشان داده است که‌ستوان‌لطفی هنگامیکه در بیروت دستگیر شدبایاسرعرفات رهبر سازمان الفتح رابطه داشت و برای‌آن کار می کرد .

ستوان لطفی شخصا اعتراف کرد که با سازمان چریکی الفتح همکاری داشته و بین او و ابویوسف یکی از رهبران الفتح قرار گذاشته شده بود که مقداری مواد منفجره در محل و تاریخ معین به شخص ثالثی از همکاران الفتح بنام محمد عبدالهادی تحویل داده شود . اعلامیه دولت اردن‌حاکی است که طبق‌نتایج بدست‌آمده از تحقیقات یاد شده قرار بود تاریخ و محل تحویل مواد منفجره از طرف ستوان لطفی‌به محمد عبدالهادی قبلاتعیین‌شود.

اسرائیل به‌ساختن موشک «هاوک» پرداخت

تل‌آویو ـ خبرنگار نظامی «یدیوت‌آهارونوت» امروزگزارش داد که درحال حاضر اسرائیل شخصا موشکهائی از نوع «هاوک» برای عملیات تمرینی تولید میکند .

خبرنگار «یدیوت» اضافه می کند که دولت اسرائیل بعلل اقتصادی تصمیم به تولید این گونه موشکها گرفته است .

ازطرف دیگر روزنامه مستقل «هاارتز»برقراری مقررات‌سانسور را دراسرائیل‌بشدت موردانتقاد قرار داده و نوشته است این اقدام دولت درمیان مردم تولید شک و تردید کرده است .

جریان مذاکرات جلسه‌اخیر هیئت دولت درمورد گزارش ژنرال دایان‌وزیر دفاع وژنرال الازر رئیس‌ستاد ارتش‌اسرائیل درروزنامه‌های‌اسرائیل سانسور شد . آنها درجلسه محرمانه کابینه درباره اوضاع نظامی درخط آتش‌بس سوریه و اسرائیل‌توضیحاتی‌باعضای‌کابینه دادند ولی اظهارات آنها در روزنامه های اسرائیل منعکس نشد .

ازطرف دیگر دیشب اعضای کمیسیون‌های‌دفاع وامور خارجه پارلمان اسرائیل بحران جبهه اسرائیل‌وسوریه‌و روش شوروی رادرجریان حوادث اخیر مورد بررسی قرار دادند .

فولبرایت: نیکسون جدا در صدد حل مسئله خاورمیانه است

جده ـ ویلیام فولبرایت رئیس کمیسیون امور خارجی مجلس سنای امریکا که اکنون در عربستان سعودی بسر می برد در یک مصاحبه مطبوعاتی‌گفت که امریکا برای برقراری صلح در منطقه عربی خاورمیانه بیک ابتکار جدید دست بزند .

فولبرایت اظهار امیدواری کرد که باردیگر روابط نزدیکی بین اعراب و امریکا برقرار شود .

فولبرایت گفت من با انکه با نیکسون اختلاف نظرهای زیادی دارم اما میدانم که او جدا در صدد حل‌مسئله خاورمیانه است و پس از مسئله ویتنام به حل مسئله‌خاورمیانه خواهدپرداخت.

چمدان های اسلحه فرودگاه رم متعلق به اتباع لیبی بود

رم ـ امروز در رم اعلام شد چهار چمدان محتوی اسلحه و مواد منفجره که در فرودگاه ایتالیا پیدا شده به چهار نفر از اتباع لیبی تعلق داشته که ظاهرا در صدد بودند در یک زمان‌چهار هواپیمای مسافربری را که عازم مادرید ، لندن ، پاریس و بلگراد بودند بربایند .

این‌چهار نفر بلیط‌هواپیمای خود را در تریپولی به مقصد چهار کشور اسپانیا ، انگلیس پاریس ویوگسلاوی گرفته بودند ولی اقدامات احتیاطی شدیدی که ماموران پلیس ایتالیا در فرودگاه‌رم بعمل آورده‌اندظاهرا آنها را از اجرای نقشه‌اصلی خودبازداشته و هواپیما ربایان صلاح در آن دیده‌اند که بلیط هواپیمای خود را تغییر داده و با نخستین هواپیمائی که‌بسوی مصر پرواز کرده رهسپارقاهره شده‌اند .

سیاست دفاعی امریکا تغییر میکند

ملوین لرد از کابینه نیکسون خارج شد

کمپ‌دیوید ـ ریچارد نیکسون رئیس جمهور آمریکا دیروزاظهار داشت که تغییرات دامنه‌داری را که درنظر دارد در کابینه خود بعمل آورداز روز سه‌شنبه تدریجا اعلام خواهد کرد . نیکسون ضمنا خبر داد که ملوین‌لرد وزیردفاع آمریکاکابینه وی را ترک خواهد گفت .

نیکسون اظهارداشت که‌نیت وی ازترمیم کابینه این است که با افراد کمترکار بیشتر وبهتری برای مملکت‌انجام‌دهد نیکسون وعده داد که بزرگترین کاهش پرسنلی در کارکنان کاخ سفید واشنگتن انجام خواهد گرفت .

نیکسون مضافاتاکید کرد که جان‌کونالی‌وزیرپیشین‌خزانه‌داری وی و نلسون راکفلر فرماندار نیویورک‌هیچیک حاضرنشده‌اند تصدی پست های دایمی را در کابینه اینده وی قبول کنند . ناظران سیاسی اظهار میدارند که خروج لرد ازکابینه نیکسون تغییرات بزرگی را در سیاست دفاعی‌امریکابدنبال خواهدداشت همین ناظران اظهار عقیده می کنند که دولت امریکاازاین پس بیشتر سعی‌میکند مسائل‌جهانی را از راه های سیاسی حل کند

بهشت درمنزل شما
از هم اکنون طرح فضای سبز و باغات‌منازل‌خود را تهیه کنید بهار از زیبائی آن راحت و بی‌دردسر لذت ببرید .
کشتمان در اختیار شمااست . تلفن ۸۲۴۹۶۰

FARM CHEMICALS LTD.
ANNOUNCES ITS NEW
TELEPHONE NUMBER
62 82 19.

نبرد قهرمانان فکر و اندیشه

درعرصه مسابقات بین‌المللی شطرنج ادامه دارد

درششمین‌دورمسابقات‌بین‌المللی شطرنج سن‌آنتونیو درتگزاس آمریکا ، «آناتولی کارپف» شطرنجباز جوان روسی بر حریف آمریکائی خود«داندبیرن» غلبه کرد «کارپف» «بیرن» رادر ٤١ حرکت شکست داد و یک پیروزی برپیروزی های قبلی خودامزود . «کارپف»در پنج‌دور گذشته مسابقات ، چهاربردو یک مساوی داشت . کارپف یک بازی ناتمام نیز با «دانکن ستانلر» شطرنجباز کانادائی دارد که باید امروز آنرا تمام کند «ساتلز» رفته رفته در این مسابقات چهره‌ای موفق برای خود میسازد . وی دربازیهای روز یکشنبه «جولیوکاپلان» شطرنجباز پورتوریکوئی را در ٣٣ حرکت شکست داد .

«تیکران‌پطروسیان» شطرنجباز مشهور روسی و قهرمان سابق شطرنج‌جهان‌و «لاری‌اوانزا» که آمریکائی‌است به نتیجه مساوی رسیدند .

«کنت‌اسمیت» شطرنج بازدیگر آمریکائی‌نیز دربرابر «سوتوژار گلیکوریک» از یوگسلاوی‌شکست خورد .

«پل‌کرس» شطرنجباز شوروی که از چهره های درخشان مسابقات بین‌المللی شطرنج سن‌آنتونیو به شمار میرود نیز پیروزی‌چشمگیری داشت . وی در ٤٠حرکت «ماریوکامپوس‌لوپز» شطرنجباز مکزیکی را شکست داد .

دریک‌نبرددیگر «لایوس‌پورتیچ» استادبین‌المللی‌شطرنج‌مجارستان در یک مسابقه سریع و فشرده «ولاستیمیل‌هورت» شطرنجباز یوگسلاو را در ٢٧ حرکت به زانو درآورد . این مسابقه یکی از شگفت انگیز ترین دیدارمسابقات سن‌آنتونیو بود. «بنت‌لارسن»شطرنجباز دانمارکی نیز دردور ششم بازی جالبی با «هنریک‌مکنیک» نابغه شطرنج برزیل انجام داد که ناتمام ماند و بروز بعد موکول شد . دکتر «والتربراون» از اتریش ودکتر «آنتونی‌سیدی» از امریکا نیز به‌مانند «لارسن» و«مکینك»یك بازی ناتمام را برگزار کردند.

برخی از صاحبنظران‌شطرنج درباره«مکینك» «لارسن» اظهار نظرکردند که «مکینگ» بابرتری مهره خود میتوانست برلارسن غلبه کند زیرا لارسن با روش دفاعی «کاروخان» که در پیش گرفته بود ، یک مهره پیاده‌از «مکینگ» عقب‌تر بود.

باین ترتیب درپایان ششمین دوره مسابقات شطرنج بازان شوروی بابرتری کامل ازسایر رقبای‌خودجلوترند و به‌احتمال زیاد مقام قهرمانی این دوره مسابقات از آن آنان خواهد بود .

دربازی‌های امروز این شطرنجبازان بایکدیگر روبرو میشوند :

«براون» با «هورت» «لارسن» با «سیدی» ، «کامپوس‌لوپز» با «مکینگ» ، «ساتلز» با «کرس»، «بیرن»با «کلاپلان»، پطروسیان، با «کارپف» ، «کلیگوریک» با «اوانز» و «پورتیچ» با «اسمیت».

دیدار وستهام واورتون

تامی‌تایلوربازیکن مقتدر باشگاه وستهام یونایتد ، دربازی بااورتون که شنبه گذشته انجام شددرخشش چشمگیری داشت .

این صحنه‌ایست که مهاجمان «اورتون» روی دروازه وستهام حمله‌ور شده‌اند و در حالیکه‌دروازه تیم «وستهام» در معرض‌خطر صد در صد بود ، تایلور این‌چنین شجاعانه دروازه تیم خود را نجات داد در حالیکه چند لحظه بعد بعلت آسیب دیدگی از زمین خارج شد .

این مسابقه در پایان با نتیجه ٢بر یک بسود وستهام پایان یافت.

مشکل تولدمجددوالیبال

برگزاری مسابقه و ایجاد رقابت بین تیمها و بازیگران زمانی صحیح است و بر مبنای اصولی قرار دارد که تعلیم وآموزش درست در میان بوده باشد و بازیگران برای به نمایش گذاردن و پس دادن آنچه را که در مدت‌زمانی آموخته‌اند ، فرصتی بدست آورند و در جریان یک دوره مسابقه نواقص انفرادی و جمعی خود را شناخته به رفع آنها بکوشند .

کشش عده‌ای بازیگر که کوچکترین اطلاعی از فنون صحیح والیبال ندارند ، به‌میدان مسابقه و ایجاد رقابتی نابجا در راه بیشتر کردن اشتباهات گذشته و تکمیل رفتار های نا صحیح در این ورزش ، جز کمک به بیراهه رفتن، حاصل دیگری نخواهد داشت و این درست به جوانی‌میماند که در ابتدای سال تحصیلی مورد آزمایش مربی خود قرار گیرد ، بدون آنکه فرصتی برای آموزش به وی داده شده باشد .

عده‌ای بازیگر را که زمانی تحت تعلیم صحیح والیبال و یا هر ورزش دیگر قرار گرفته‌اند، در کنار یک مربی آگاه که لااقل اساس این ورزش را به نوجوانان آموخته باشد به میدان مسابقه کشیدن ، کاری صحیح است که میتواند برای هریک از بازیگران مفید باشد .

برقراری یکدوره مسابقه والیبال بین جوانان و رفع هرگونه مسئولیتی از خود که تنها نشانه‌ئی از فعالیت‌ناسالم فدراسیون والیبال است ، نه فقط سودی برای بازیگران و فدراسیون نخواهد داشت ، بلکه پایه های اشتباه این ورزش را در جوانان نیز قوت میبخشد و امکان هرگونه اصلاح بعدی را ناممکن میسازد .

والیبال ایران که میرفت پله های افتخار و شکوه‌آفرین خود را به سرعت به‌پیماید ، ناگهان از نیمه راه واژگون شده و هنوز پس از گذشت چند سال درون گرداب‌ظلمت‌ها و فراموشیها غوطه میخورد وآخرین اثرات حیات‌آن که زمانی افتخارآفرینی برای کشور ما داشت ، رو به فنا و نابودی است .

شاید تنها زمانی بس کوتاه از حیات پراز فقر این ورزش‌باقی‌باشد و اگر قرار باشد والیبال تولد دوباره یابد، چه تولد سخت و دشواری خواهد داشت .

و جای بسی شگفتی ، که فدراسیون والیبال برقراری این دوره مسابقات را تولدی دوباره برای این ورزش میداند و از آن بعنوان پایه واساس والیبال نوین نام میبرد و هدف خود را از برگزاری این مسابقات ، در بازیهای آسیائی تهران دنبال میکند .

در حالیکه کمتر از دو سال به بازیهای آسیائی تهران باقی است فدراسیون قصد پرورش بازیگران جوان را دارد و با توجه به‌این امر که سن متوسط برای ورزش والیبال ٢٤ سال است امیدی به استفاده از این بازیگران نمیرود .

بهتر است فدراسیون والیبال فکری اساسی برای ایجاد تحول در این‌ورزش بنماید . که زمان‌به‌شتاب میگذرد و چیزی جز افسوس باقی نمیماند .

مسابقات فوتبال جام جهانی ۱۹۷۴

با۲۷۴ میلیون مارک هزینه در مونیخ برگزار میشود

یکی از مسئولین برگزار کننده مسابقات فوتبال جام جهانی ۱۹۷٤ در مونیخ اظهار داشت که دولت‌آلمان غربی۲۷٤میلیون مارک (هفتاد و شش میلیون دلار) برای برگزاری مسابقات جام جهانی اختصاص خواهد داد ، این مبلغ شامل ساختن استادیوم ها و تاسیسات لازم طبق استاندارد های فدراسیون بین‌المللی فوتبال خواهد بود .

گفته می شود که این مبلغ هشتاد میلیون مارک بیش از مبلغی است که برای برگزاری این بازیها ، قبلا پیش‌بینی شده بود .

«هرمان یوخ» مقام مزبور هم چنین اضافه کرد :

برزیل و انگلستان و اروگوئه دارندگان جام جهانی فوتبال بهمراه تیم آلمان غربی میزبان مسابقات مزبور ، بین ١٦ تیم برگزار کننده مسابقات مرحله مقدماتی که قرعه‌کشی آن‌در ماه ژانویه ۱۹۷٤ازطرف فدراسیون بین‌المللی فوتبال انجام میشود در چهار گروه مختلف قرار خواهند گرفت .

مربی انگلیسی فوتبال مربیان فوتبال ایران را تعلیم میدهد

آقای «اسکینر» مربی انگلیسی فوتبال که از طرف فدراسیون فوتبال بایران دعوت شده‌است برای مدت یکسال مربیان‌فوتبال را تعلیم خواهد داد .

در کلاسی که باین منظور در اهواز تشکیل خواهد شد مربیان و داوران با اصول صحیح داوری و مربیگری فوتبال آشنا خواهند شد .

مسابقات دوی صحرانوردی درپنج ناحیه تهران برگزار میشود

بمنظور بزرگداشت روزششم بهمن یک دوره مسابقه صحرا نوردی بین دوندگان جوان و قهرمانان پر تجربه‌ناحیه تهران برگزار میشود .

برندگان پنج منطقه مزبور در یک دیدار نهائی که دردی ماه امسال برگزار خواهد شد شرکت خواهند کرد .

تلویزیون
بلر
جام جهان نما
مجهز به ماسك مخصوص
که چشم‌ها را خسته نمیکند

گروه‌شرکتهای‌تولیدی ووارداتی ماشین‌آلات راه‌سازی‌وساختمانی
ارکان ماشین ـ ونه
ماشین رول ـ رولر
خیابان‌آیزنهاور ـ مقابل دانشگاه آریامهر شماره ٦٢٨ و ٦٤٦
تلفن : ۹۵۹۰۷۸ ـ ۹٦۲٤۵۹ ـ ۹۵۲۸۹۹ـ۹۵۹۰۰۲ـ۹۵۸۵۵۵

نوار کارتریج
پرشده ٤٠ تومان
نوار کاست
پرشده ۲۵ تومان
استریودیسکو ـ روزولت‌شمالی بالای‌سه‌راه دیبا تلفن ۸۳٦۷۹٦

یخچال یعنی فیلکو

برای تدریس خصوصی درخانه‌به تلفن ۷۹۵۱۳٤ مراجعه فرمائید

ورق شیروانی پلاسکوکار
تنهاورق‌شیروانی‌است‌که‌نمی‌شکندوتضمین شده‌است
سقف‌پوشی زیباو روشن ، سایبانی‌مدرن‌ومحکم
حفاظی‌قابل‌اطمینان برای‌هرنوع‌ساختمان‌ومصارف‌گوناگون
مرکزپخش: مؤسسه پوشش‌کار
خیابان‌پامنار ـ ساختمان‌پوشش‌کار تلفن۳۰۳۰۳۹
هنگام خرید علامت مخصوص PLASCO-KAR CO. روی ورق توجه فرمائید
برای‌سفارش‌ساخت اسکلت‌فلزی‌سبک‌ونصب‌ورق‌شیروانی
باتلفن ۳۱۳۳۹۹ تماس‌بگیرید

این طرز خشک کردن لباس، غیر بهداشتی و متعلق به زمانی بود که
لباسشوئی کِن وُود Kenwood

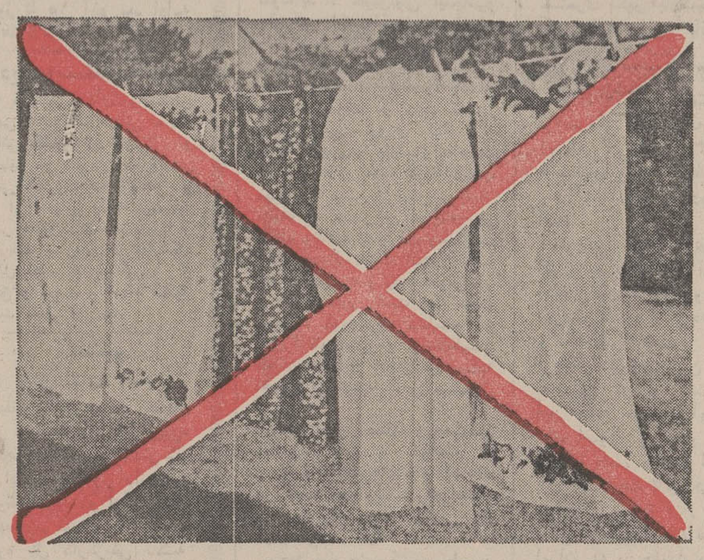

مجهز به خشک کن به بازار عرضه نشده بود

کن وود تنها ماشین لباسشوئی است که بوسیله خشك‌کن مجزا که روی دستگاه نصب شده لباس‌ها را در هر شرایط آب وهوا وبدون نیاز به پهن کردن روی بند وتماس باذرات آلوده هوا خشك میکند.

این کار را هیچ لباسشوئی دیگر انجام نمیدهد

مدل ۸۶۲ شش‌کیلوئی واقعی — مدل ۱۲۹۰ با خشك‌کن — مدل ۴۸۶ پنج کیلوئی

فروش درکلیهٔ فروشگاههای معتبر
نمایندهٔ انحصاری : شرکت سیراکو خیابان سوم اسفند ـ شمارهٔ ٤٤ ـ تلفن ۱۵-۳۰۹۱۱ تلفن سرویس ۳۱٦۷۷۸

چهارمین هفته نمایش فقط در
سینمامولن‌روژ
یك قتل .... این کودك شاهد آن ... تمام هیجاناتش در قلب شما ... شما نیز شاهد ماجرائید ، شاهد شکار یك انسان ... و اکنون شاهد التهاب قلب کودکی هستید که هدف این شکار است .

مارگلت ـ وزان جرج
لیونل جفریز درفیلم زنگی
شاهد عینی

eye-witness

از امشب فقط در
سینما فردوسی
راجندراکومار
در فیلم رنگی
درشگه‌چی فداکار

بام خانه شما
هرگز چکه نخواهد کرد
اگر آنرا با ایزوگام بپوشانید.
شرکت سهامی پشم شیشه ایران
شاهرضا ـ صبای جنوبی ـ شماره ۱۳ ـ تلفن ٤٤۳۱۷ ـ ٤۸۵۲۱ ـ ٦٦۷۵۳۷
برای فروش‌ونصب ایزوگام در تهران ـ مشهد ـ بندعباس ـ زاهدان ـ کرمان ـ کرمانشاه ـ همدان ـ سنندج ـ خرم‌آباد ـ رشت ـ ساری ـ گرگان ـ اراك ـ قم ـ زنجان ـ سمنان ـ قزوین و یزد نماینده فعال‌می پذیرد . علاقمندان با ما مکاتبه‌کنند .

دنیای ورزش
روز های شنبه
منتشر میشود

اتاق اصناف باپیام شاهنشاه تشکیل شد

بامداد امروز باپیام شاهنشاه آریامهر طی مراسمی خاص اتاق اصناف تهران گشایش یافت و نمایندگان اتحادیه‌های صنفی ـ رئیس ـ معاونین و منشی‌ها و بازرسان اتاق اصناف را انتخاب کردند.

در مراسم گشایش اتاق اصناف، امیر عباس هویدا نخست‌وزیر، امیر اسداله علم وزیر دربار شاهنشاهی ـ عبدالعظیم ولیان وزیر تعاون، حمید رهنما وزیر اطلاعات، محمد سام وزیرکشور، منوچهرکلالی‌وزیر مشاور، شهردار پایتخت، تنی چند از سناتورهاو نمایندگان مجلس شورای ملی و معاونین وزارت‌کشور و نمایندگان اصناف شرکت داشتند.

ساعت ۹ بامداد امروز آقای علم پیام‌شاهنشاه آریامهررا قرائت‌کرد (متن پیام جداگانه چاپ‌شده‌است)

★ کنترل

آقای هویدا نخست‌وزیر پس از سخنان وزیر کشور نطقی به‌این شرح ایراد کرد:

خانمها ـ آقایان: تقارن تشکیل این اجتماع‌با روزهائی که به‌پایان دهه انقلاب بزرگ سیاسی و اجتماعی ایران‌منتهی میشود،مفهوم خاصی رادربر دارد.

تنظیم‌قانون نظام صنفی، و تشکیل اطاق اصناف و دگرگونی کلی در اجرای نظامات و قواعدی که قبلا وجود داشته به پیروی از همان آرمانها و نیاتی بوده که اصول کلی انقلاب بر آن استوار گردیده است و طبعا مفهومی جز تامین رفاه بیشتر مردم و ارتقاء سطح زندگی عمومی ندارد.

جامعه اصناف با درک مفاهیم انقلاب این حق را داشته‌اند که ازدولت بخواهند که از اجرای اصل واگذاری هرچه بیشتر کار مردم به مردم‌بیش‌از پیش‌برخوردار باشند و امروز ملاحظه میشودکه با تنظیم قانون نظام صنفی وتشکیل اطاق اصناف این حق را بدست آورده‌اند.

ولی باید توجه شود که درواقع احراز این حق درقبال مسئولیت و تکالیف جدیدی است که‌درآینده درمقابل دولت و مردم خواهند داشت آنهم‌ابعادی بسیاروسیع‌تر و بیش از انچه که درگذشته‌واحد های صنفی و شورای عالی‌اصناف داشته است.

جامعه اصناف آنچه در اجرای اصل‌واگذاری‌امور صنفی به‌جامعه صنفی خود تقاضا کرده‌اند اینک بدست آورده‌اند و مادرآینده‌شاهد و ناظر خواهیم بود که ازاین اختیارو حقوقی‌که‌بدست آورده‌اند در جهت‌تامین رفاه مردم‌بخصوص در تهیه و تثبیت نرخ و کنترل قیمت ارزاق و مایحتاج عمومی چه نقشی را ایفا خواهند نمود.

بسابقه اشنائی باکنرآقایان به آینده، باخوش‌بینی کامل میتگرم و اطمینان دارم‌که شما با امتیازات و اختیارات قانونی که احراز نموده‌اید، خوش‌بینی اینجانب‌و بطورکلی انتظارات دولت ومردم رادرآینده نزدیک تبدیل‌به‌اطمینان و وثوق کامل خواهید نمود.

درپایان ذکر این نکته را باعتبار مسئولیت دولت در جهت تامین رفاه عمومی ضروری میداند و توجه آقایان را باردیگر به‌اهمیت وظائفی که بر عهده گرفته‌اندجلب مینمایم تا بیش از پیش توجه نمایند که مسائل و اموریکه در حیطه وظائف‌واختیارات ومسئولیت اطاق اصناف است آنچنان با زندگی روزمره و رفاه عمومی در ارتباط مستقیم است که دولت نمیتواند کوچکترین مسامحه و تعلل‌را نادیده‌بگیردو این‌نکته‌ایست که از هم‌اکنون آقایان میبایست‌به اهمیت آن توجه خاص مبذول دارند.

توفیق اطاق اصناف و همگی آقایان را صمیمانه خواهانم و امیدوارم کوشش‌های‌اطاق اصناف در جهت اجرای‌نیات رهبرانقلاب و تامین رفاه هرچه بیشتر مردم قرین موفقیت گردد.

محمد سام وزیر کشور طی سخنانی از مراحم شاهنشاه‌نسبت به‌اصناف سپاسگزاری‌کرد واظهار داشت:

جامعه اصناف در مواقع لازم بخصوص‌دردهه‌اخیر، وطنخواهی وفداکاری خود را نشان‌داده‌اند، وهمین طبقه اصناف وپیشه‌وران هستند که از امروز براثرتوجهات شاهنشاه از قانون ونظام مترقی و نوین وسازمان‌نیرومند برخوردار میشوند.

اتاق اصناف که در حقیقت ره آوردی است از انقلاب‌دموکراتیک ایران، سازمانی است که از افکار دموکراتیک اجتماع سیراب میشودورشد می‌یابد. خوشبختانه در صحنه مملکت ما مایه معنوی برای رشد چنین سازمانهای دمکراتیکی وجود دارد.

اتاق اصناف که هم‌اکنون باپیام بسیار عمیق واندیشمندانه رهبر ایران کار خود را آغاز می‌کند، تنهابشارتی‌برای‌اصناف نبوده،بلکه برای‌قاطبه‌ملت‌ایران‌بشارتی‌بحساب می‌آید. زیرا از امروز تمام ملت ایران باسازمان دمکراتیک‌جدیدی روبرو هستند، سازمانی که می‌تواند در بسیاری از مسائل حساس مملکتی گره‌گشای‌مشکلات باشد.

قانون مترقی نظام صنفی به تصویب مجلسین رسید.

در مراسم افتتاح اتاق اصناف تهران آقایان هویدا نخست‌وزیر- علم وزیر دربار- ولیان وزیرتعاون - محمد سام وزیر کشور- حمید رهنما وزیر اطلاعات - منوچهر کلالی وزیرمشاور- نیک‌پی‌شهردار پایتخت- سناتور طاهر ضیائی رئیس اتاق بازرگانی و امیر قاسم معینی قائم‌مقام دبیرکل حزب‌ایران نوین دیده میشوند.

وزیر کشور افزود بدین ترتیب ما بهانه‌ای نداریم‌که‌نتوانیم درکارمان توفیق بدست نیاوریم. زیرا شما قانون قوی در دست‌دارید و از حمایت اتحادیه‌های صنفی برخوردار میباشید و باید با اقدامات مفید و موثر سربلند و موفق شوید اولین قدمی که باید شما بردارید راجع‌به تثبیت‌قیمتها است. زیرا این مسئله مستقیما بامردم مصرف کننده ارتباط‌دارد.

★ هیئت رئیسه اتاق

خبرنگار ما در گزارش خود مینویسد:

پس از سخنان آقای نخست وزیر جلسه اتاق اصناف بعنوان تنفس تعطیل گردید و نیمساعت بعد مجددا تشکیل جلسه داد.

واعضای هیات‌رئیسه وبازرسان اتاق به شرح زیر انتخاب شدند.

امیرحسین شیخ‌بهائی (رئیس)، محمد رضا سعادت‌فرد ـ منصور یاسینی ـ محمد فولادی ـ ناصر اولیاء شیرازی ـ عباس تیموری (نواب رئیس)، حسین خداداد (خرانه‌دار)ادیب‌مجلسی-مهندس عقیلی ـ محمدعلی باقرزاده و مصطفی شراره (منشی).

دکتر نورالله فرشادی ـ مهندس تیزابی ـ اسماعیل اسمعیل‌نظری- مهدی‌مظفریان نقرچی- غلامرضا باقرزاده ـ نادربیجارچی‌زاده و حاج حسین طارم مقدس بعنوان بازرس اتاق‌اصناف انتخاب‌شدند.

پیام شاهنشاه به نخستین دوره اطاق اصناف

تشکیل اطاق اصناف که‌مظهر دیگری از دموکراسی ملی و تکامل فکری جامعه متحول ایرانست، موجب خوشوقتی ماست.

ایجاد مجامع دموکراتیک در سالهای‌اخیرو استقبال بی‌سابقه مردم از انجمن هائی نظیرانجمن شهر، انجمن شهرستان‌واستان و شورا های آموزش وپرورش منطقه‌ای این حقیقت را مدلل می کندکه ملت‌ایران‌بخصوص گروههای زحمتکش جامعه، برای تقبل‌مسئولیت های‌اجتماعی و مشارکت در امور و فعالیت های مملکتی از آمادگی و شایستگی لازم‌برخوردارند با این ترتیب مساله سپردن کار مردم به مردم و ایجاد فرصت های مناسبتر برای مشارکت گروه های متشکل جامعه در امور اقتصادی و اجتماعی‌کشور به عنوان یکی از هدفهای ملی، پیوسته زمینه شایسته تر و آماده‌تری پیدا می کند.

براساس همین فکر بود که قانون مترقی نظام‌صنفی‌بتصویب رسید و اتحادیه های صنفی برای حمایت وصیانت منافع مشروع‌و معقول افراد صنفی بوجود آمد، و اطاق اصناف به منظور استقرار نظامات لازم در تمشیت امور صنفی و رعایت حقوق مصرف کننده پیش بینی شد.

انتظار ما از اعضاء اطاق‌اصناف و اعضاء اتحادیه های صنفی اینست که با درك کامل‌وظائف و مسئولیت های خود وبراساس رعایت اصل عدالت اجتماعی که پایه انقلاب ایران است بحل وفصل مسائل و مشکلات‌صنفی بپردازند.

اعضاء اطاق اصناف و اتحادیه های صنفی و یکایك پیشه‌وران که‌خودقشرعظیمی‌ازمردم‌مملکت را تشکیل میدهند و بایستی بطور کامل از مظاهر انقلاب اجتماعی ایران بهره‌مندشوند، اکنون در برابر یك تجربه بزرك ملی قرار دارند، زیرا با اختیاراتی که قانون در موارد مختلف و بخصوص در تعیین نرخ کالا و ارزاق عمومی‌به‌آنان تفویض کرده است‌نقش‌حساسی در نظم اقتصادی مملکت بعهده گرفته‌اند.

توفیق اعضاء اطاق اصناف‌وهمه صنوف و پیشه‌وران ایران را در پیشبرد هدفهای ملی و اجرای کامل وظائف قانونی و ایجاد نظم نوین در مبادلات و نرخ ارزاق عمومی خواستاریم.

اخبار، رویداد ها، شایعات و گفتگو ها در

بازار سیاست

مانور دریائی سالیانه‌سازمان پیمان‌مرکزی «سنتو» که از روز شنبه هفته گذشته در آب های اقیانوس هند آغاز شد دیروز باموفقیت پایان‌یافت. فرماندهی مانور مذکورتحت عنوان«میدیینگ ۷۲» برعهده فرمانده نیروی دریائی‌شاهنشاهی بود و در آن ناوگان‌نیروی‌دریائی‌وهواپیما های نیروی هوائی شاهنشاهی و ناوهای آمریکا، انگلستان ترکیه‌وپاکستان شرکت داشتند.

مانور مورد بحث در بحبوحه تحولات مربوط به شبه قاره واقیانوس هند و تصمیم ناتو به ایجاد حضور نظامی در اقیانوس هند، توجه محافل جهانی را بخود جلب کرد. و مهمترین نکته درمانور امسال شرکت مجدد پاکستان در آن پس از هفت سال کناره گیری بود.

★★

ژوزف فارلند سفیر آمریکا ظرف‌دوهفته آینده برای شرکت در کنفرانس سالیانه سفیران آمریکا در خاورمیانه و شمال آفریقا رهسپار بیروت خواهد شد. منابع آمریکائی تاکنون از جوانب‌مختلف کنفرانس بیروت مطلبی فاش نکرده‌اند، اما با توجه به توسعه‌ای که بحران خاورمیانه ظرف چند هفته‌اخیر در برداشت و از آنجائیکه کنفرانس مورد بحث بدنبال تجدیدانتخابات‌ریاست‌جمهوری آمریکاصورت میگیرد، ناظران امور برای مباحث آن اهمیت فراوانی قایلند. در این بین درحالیکه در اکثر پایتخت های عربی یک حالت انتظار نسبت به‌ابتکارجدیدی از طرف‌آمریکا برای نزدیک ساختن طرفین مخاصمه وجود دارد ناظران اموردردیگرپایتخت هاهیچگونه تغییری در سیاست آمریکا را نسبت‌به‌خاورمیانه انتظارندارند

★★★

حامد نوازخان سفیر پاکستان در تهران که‌اخیرا برای‌شرکت در کنفرانس سفرای پاکستان در کشور های خاورمیانه‌وافریقا به اسلام‌آباد رفته بود ظرف‌چند روز آینده به تهران باز می‌گردد. با توجه به تحولاتی‌که ظرف چند هفته اخیر درسیاست خارجی پاکستان‌صورت گرفت، بنظر می رسد که‌سفیرپاکستان دربازگشت به ایران حامل پیام هائی برای‌تهران نسبت‌به‌جوانب مختلف این تحولات باشد. مهمترین تحولات‌سیاست‌خارجی پاکستان ظرف چند هفته اخیر خروج از پیمان نظامی «سیتو» و برقراری روابط سیاسی با ویتنام شمالی، کره شمالی و آلمان‌شرقی بود و مسئله‌دیگر در دستور کار سیاست خارجی پاکستان، عادی ساختن روابط با رهبران داکا و احیاءشناخت سیاسی بنگلادش است.

***

«سعدی‌الدم» سفیر جدید ترکیه و آرتورسری نخستین سفیرا کرادیته مالت در دربار شاهنشاهی دیشب به تهران آمدند. باورود سفیر جدید ترکیه و نخستین سفیر مالت کادر سفرای خارجی مقیم‌تهران تکمیل شد و اینك تنهاسفیران جدیدافغانستان‌وجمهوری‌یمن‌اند که‌محافل دیپلماتیك انتظارورود آنان را دارند.

***

دکترمنوچهر گنجی کارشناس سازمان ملل که از طرف کمیسیون حقوق بشر مامورتهیه گزارش جامعی از نحوه‌پیشرفت واجرای‌حقوق اقتصادی،اجتماعی وفرهنگی در کشور های عضو سازمان ملل است دیروزبدعوت انجمن روابط چین با کشور های خارجی برای یك دیدار دوازده روزه رهسپار چین‌شد. با آنکه سفر گنجی به چین‌در قالب ماموریتی که کمیسیون حقوق بشر به او واگذارکرده صورت نمی گیرد معذالك‌انتظار میرود گزارشی که وی‌مامور تهیه آن شده، حاوی‌اشاراتی نیز درباره چین باشد. و در این صورت‌این نخستین‌گزارش مستند سازمان ملل در باره‌چین خواهد بود.

***

رادیو کلن دیشب به طرز بی‌سابقه‌ای روابط گرم در حال توسعه ایران و شوروی را بالحن مسرت بخشی زیر ذره‌بین تجزیه و تحلیل قرار داد. تفسیر رادیو کلن حاوی اشاراتی به سفر اخیر شاهنشاه و شهبانو به‌شوروی و حل اختلافات دو کشور از طریق مسالمت‌آمیز و سیاست تهران از دیدگاه مسکو بود. رادیو کلن اظهار عقیده‌میکندکه منافع‌شوروی لزوم علاقمندی مسکو را به تثبیت اوضاع ایران در بردارد والبته مناسبات دوستانه میان تهران و مسکو خللی به مناسبات ایران با کشور های غرب وارد نساخته و نخواهد ساخت و در عین حال شوروی به ایران اطمینان کامل داده که هیچگونه هدف سوئی از نظر سیاسی و یا استراتژیکی در خلیج فارس ندارد.

اسرار زندگی «بورمان»

روزنامه پرتیراژ دیلی‌اکسپرس چاپ لندن‌ازشماره امروزداستان زنده بودن مارتین بورمان‌معاون آدولف هیتلررا آغاز کرده‌است. دیلی‌اکسپرس باارائه عکس‌های مختلف از مردی که با نام های مستعار گوناگون در کشورهای مختلف آمریکای جنوبی سفر می کند، میکوشد ثابت کند که او همان مارتین بورمان است.

چاپ زندگی فرار بزرگ‌مارتین بورمان دردیلی‌اکسپرس، بزرگ ترین جنجال‌مطبوعاتی‌دهه اخیر را برانگیخته و نکات جالب گزارش های روزنامه انگلیسی بوسیله خبرگزاری ها به‌سراسر جهان مخابره‌میشود. «اطلاعات» همگام با روزنامه های بزرگ بین‌المللی، ازاین شماره‌داستان حیرت انگیز زنده ماندن مارتین بورمان را برشته تحریر درمی آورد.

★★★

روز پنجشنبه ۵ اکتبر سال جاری، بیگانه‌ای که در دوایر پلیس ضد جاسوسی و امنیتی آرژانتین شهرت‌بسیارداشت از پست بازرسی مرزی‌شهر مرزی مندوزا در شمال آرژانتین واقع در نزدیکی مرز شیلی عبورکرد و وارد شهر «مندوزا» شد. گذرنامه و اوراق، هویت او را ریکاردو بائوئر معرفی میکرد.

اما خراشیدگی سمت پائین پیشانی «بیگانه» توجه مامور هشیار مهاجرت‌آرژانتینی راکه اوراق هویت اوراوارسی میکرد جلب‌کرد. بازرس بیادآوردکه بیگانه با اوراق هویت ریکاردو بائوئر و خوان‌گومز از پست بازرسی مندوزا گذشته بود وبا نام های‌ساختگی دیگر درمندوزا ونواحی شمالی آرژانتین سفر کرده و هربارپاسپورت جداگانه ارائه داده بود.

مامور اداره مهاجرت‌آرژانتین که نسبت به‌بیگانه مشکوک‌شده بود درنگ جایز ندید و جریان را به «خوان‌ولاسکو» مامور برجسته سازمان‌مرکزی‌انتلجنت سرویس آرژانتین در بوئنوس‌آیرس اطلاع‌داد. وولاسکوکه مامور ردگیری و بدام انداختن جنایتکاران فراری آلمان نازی بود، شتابان عازم مندوزا شد. (خوان‌ولاسکو همان است که ردپای چه‌گوارا را تا بولیوی دنبال کردومقامات لاپاز باکمك او توانستند چه‌گوارا را بدام انداخته وسرانجام‌او رادستگیر کنند.)

بهر تقدیر، ولاسکو پیش از آنکه بابیگانه‌روبرو شود، درباره نام های آشنای ریکاردو بائوئر و خوان گومز اندیشید او می دانست که این نام ها ساختگی هستند وشکاربزرگ چهره‌واقعی خود را درورای این نام های جعلی پنهان می کند.

انتلجنت سرویس آرژانتین ولاسکو را مامور کرده بودپرده از اسرار این دو نام مشرك برگیرد و ولاسکوبا اولین‌پرواز عازم مندوزا شد.

او برای اولین بار در سراسر دوران زندگی کارآگاهی مخفی با بزرگترین نام تحت تعقیب لیست شکارهای جنایتکاران‌جنگی روبرو شده بود: بائوئروخوان کومزهمان مارتین بورمان معروف است!..

ولاسکو درمندوزابائوئر رایافت. با او صحبت کرد. نشانه‌ها همگی از مارتین بورمان‌بودن وی‌حکایت میکرد.

ولاسکو جریان را باتلگرام رمز به روسای خود در بوئنوس‌آیرس اطلاع داد اما موقعیکه جواب‌او را بازداشت‌کنید» به ولاسکو رسید دیگر دیر شده بود «شکر بزرگ» از قفس گریخته بود! ادامه دارد

سحرگاه امروز در زندان سانته پاریس

دو نفر باگیوتین اعدام شدند

پاریس، سحرگاه امروز «کلودبوفه» پنجاه ساله«روژه بن‌قان» ۳۶ ساله در محوطه زندان «سانته» پاریس بوسیله «گیوتین» اعدام شدند.

این دو نفر روز ۲۹ ژوئن گذشته، بجرم قتل یك پرستار زن و یك محافظ‌زندان مرکزی «کلرو» محکوم باعدام شده و ژرژپمپیدورئیس‌جمهوری فرانسه تقاضای عفو آنها را رد کرده بود.

«پمپیدو» پس از احراز به مقام ریاست جمهوری کلیه کسانی را که محکوم به مرك شده بودند عفو کرده بود و این دو نفر نخستین کسانی هستندکه در دوران ریاست جمهوری پمپیدو اعدام میشوند.

النهار نوشت

نیکسون به مصر واسرائیل سفرمیکند

بیروت ـ روزنامه «النهار» چاپ بیروت امروزاز قول خبرنگارویژه خود در واشنگتن گزارش دادکه پرزیدنت نیکسون برای پیداکردن راه حلی برای اختلافات اعراب‌و اسرائیل به قاهره وتل‌اویوسفر خواهد کرد.

النهار اضافه کرده است که رئیس جمهوری آمریکا در نظر دارد موفقیتی‌را که ازدیدار های خود در پکن‌و مسکو بدست‌آورده در مورد خاورمیانه تجدید کرده‌و نامش بعنوان «مردصلح» درجهان در تاریخ ثبت شود.

النهار نوشته است با توجه به تشدید بحران در خاورمیانه‌عربی و خطروقوع جنگ نیکسون‌تصمیم گرفته است برای حل بحران خاورمیانه شخصا مداخله کند و به مصر و اسرائیل سفر کند.

نخست‌وزیر یوگسلاوی از تاسیسات نفتی خارك دیدن کرد

بیه‌دیچ فردا شرفیاب میشود

جمال بیه‌دیچ نخست وزیر یوگسلاوی و همسرش که در راس یک هیئت عالیرتبه‌سیاسی و اقتصادی از ایران دیدن می کنند، امروز در ادامه دیداراز صفحات جنوب از تاسیسات منحصر بفرد بارگیری نفت در جزیره خارک دیدن کردند.

میهمانان نخست‌وزیر ایران که دیشب را در شیراز به‌سر بردند بامداد امروز از این‌شهر با هواپیمای مخصوص به‌خارک رفتند وپس ازبازدید ازتاسیسات نفتی ناهار را روی عرشه یک کشتی تفریحی که آنان رادر آبهای اطراف‌جزیره خارک به گردش برده‌بود صرف نمودند.

نخست‌وزیریوگسلاو وهمراهان اوعصر امروز به تهران بازمی گردند وسپس در ضیافت سفیر یوگسلاوی بمناسبت سالگرد تاسیس جمهوری فدرال و روز یوگسلاوی‌شرکت خواهندجست. بیه‌دیچ و همسرش امشب شام را بطور خصوصی با هویدا صرف می‌کنند.

★ مذاکرات فردا

دومین دور مذاکرات‌نخست وزیران ایران ویوگسلاوی‌فردا در پیشگاه شاهنشاه صورت‌می گیرد. نخست وزیر یوگسلاوی قرار است مقارن ظهر فردا به حضور همایونی شرفیاب‌گردد. شرفیابی و مذاکرات فردای نخست وزیر یوگسلاوی صرف ناهار را در پیشگاه همایونی بدنبال خواهد داشت.

فرداشب نخست‌وزیریوگسلاوی و همسرش ضیافتی به شام به افتخار هویدا برپا می کنند و بامداد پنجشنبه تهران‌رامستقیما بسوی بلگراد ترک‌خواهندگفت.

بموجب لایحه‌ای‌که امروز به‌تصویب رسید:

بدهکاران بنگاه خالصه

از پرداخت زیان دیرکرد معاف شدند

ساعت ۹ بامداد امروز جلسه علنی‌مجلس‌شورای ملی‌بریاست آقای مهندس ریاضی تشکیل گردید.

در نطق های قبل ازدستور: سرلشکر افضل‌الله همایونی رئیس کمیسیون نظام مجلس از جریان دیدار نمایندگان مجلس از استان های غربی و شمال غربی کشور که بدعوت وزارت جنك صورت گرفته‌بود، گزارش دادو از نظم ودیسیپلین خاصی که در واحد های ارتش در این مناطق حکمفرماست قدردانی کرد.

پوربابائی درباره سفر اعضای کمیسیون کار به شیراز و اصفهان صحبت کرد واقداماتی راکه دراین دواستان برای‌رفاه کارگران شده است، تشریح کرد.

ناطق آنگاه درباره کارگران مستمری بگیر «بازنشسته ـ از کار افتاده و بازماندگان کارگران» صحبت کرد و ارقامی که به کارگران و خانواده آنان پرداخت می‌شود برشمرد و گفت هزینه بیمه‌های اجتماعی در سال ۱۳۵۰ بالغ‌بر ۵ میلیارد و ۲۰۰ میلیون ریال و درآمد آن ۸ میلیاردریال‌بوده است.

منوچهر سعیدوزیری ضمن اشاره به برگزاری مراسم و جشن های فرهنك و هنر در سراسر کشور از توجه‌شاهنشاه و علیاحضرت شهبانو به حفظ فرهنك ملی و کهن ایران قدردانی کرد و گفت‌برقراری این جشن ها و یادآوری پایه های اصیل فرهنك و تمدن‌یك ملت، عامل موثری است که آن ملت تحت تاثیر فرهنگهای مهاجم و بیگانه قرار نگیرد.

ناطق افزودباسداران تمدن کهن ایران که در حقیقت دریاداران فرهنك اصیل این ملت هستند باید در کرانه های اقیانوس عظیم فرهنك کهن «پلاژ» مناسبی نیز برای آثار نو بسازند تا در کنار این اقیانوس بزرك آرام بگیرند ومحیط خوبی‌برای‌شنای نسل جدید و موج‌نو بوجود بیاید.

مظاهری نماینده اصفهان نیز درباره سفر اعضای کمیسیون کار به اصفهان و شیرازصحبت کرد.

علی اصغر مظهری نماینده کرمان در باره‌بازدیدازپیشرفت های حاصله در کرمان صحبت کرد و از بنیاد پهلوی تشکر کرد.

مجید محسنی درباره ساختمان راه مطالبی اظهار داشت وگفت یکی دو ماه است که‌تهیه‌پروژه ساختمان‌راه‌درجه‌یك دماوند ـ فیروزکوه‌و اتصال‌آن‌بزیرآب‌به مهندسین مشاور واگذار شده‌و حتی توصیه شده که قسمت رودهن ـدماوند ـ پیست‌آبعلی که پروژه آن چند سال پیش توسط مهندسین مشاورمربوط آماده شده، قبل ازپایان‌سال جاری به مناقصه گذاشته‌خواهد شد و این امر موجب خشنودی اهالی دماوند و فیروزکوه و مردم استان مازندران و استان خراسان شده است.

لوایح

در دستور مجلس آقای دکتر ولیان وزیر تعاون لایحه تشکیل سازمان تعاون مصرف شهر و روستا و انحلال شرکت‌سهامی فروشگاه فردوسی را به قیدیك فوریت تقدیم کرد که به‌تصویب رسید و به کمیسیون ارسال گردید.

● در بررسی لوایح در دستور سه لایحه از تصویب نهائی گذشت و بدولت ابلاغ شد که عبارتند از لایحه تقسیط بدهی خالصه ومعافیت از پرداخت زیاددیرکردخسارات متعلق ـ لایحه همکاری فنی و کشاورزی بین دولت شاهنشاهی ایران‌ودولت‌جمهوری‌بلغارستان- لایحه اصلاح بند ٤ ماده ۳ قانون حمایت کارمندان در برابر اثرات ناشی از پیری و از کارافتادگی.

● لایحه‌نحوه‌انتقال‌اراضی واگذاری به کشاورزان مشمول قوانین و مقررات اصلاحات ارضی نیز پس از تصویب به مجلس سنا ارسال گردید.

دو لایحه نیز برای شور اول رسیدگی شد وبه تصویب‌رسید.

وزیر کار و امور اجتماعی:

حداقل دستمزد کارگران دو برابر میشود

ازسال آینده حداقل دستمزد کارگرانی که‌درروز کمترازیکصد ریال حقوق دریافت می کنند در سراسر کشوربه دوبرابرافزایش خواهد یافت.

دکتر مجیدی وزیر کار وامور اجتماعی که همراه نخست وزیر یوگسلاوی به شیراز سفر کرده است بعداز ظهر دیروز در یك اجتماع حزبی شرکت کرد وطی سخنانی‌اظهارداشت:

تاسال‌آینده‌حقوق کلیه کارگرانی که کمتراز یکصد ریال‌دستمزد روزانه دریافت می کنندبدوبرابر افزایش خواهد یافت وبه‌دستمزد سایر کارگران نیزمبلغی‌افزوده خواهد شد. در اجتماع مذکور آقای پیروزاستاندار فارس‌وآقای جوانشیرنماینده‌مجلس‌شورایملی شرکت داشتند.

اقدامات آنارشیستهای ترکیه

مقامات فرمانداری نظامی استانبول دیروز طی جلسه‌ای اقدامات آنارشیستها و مخربین را برای خبرنگاران تشریح نمودند در این جلسه یکی از افسران عالی رتبه فرمانداری نظامی طی سخنانی اظهار داشت برای آتش زدن ساختمان اپرای استانبول۴۰۰ هزار لیره و برای غرق کردن کشتیهای مرمره و امین اسو به ترتیب ٤٦٥ و ۳۰۰ هزار لیره یعنی جمعا یک میلیون و صد و شصت و پنج هزار لیره در اختیار مخربین گذارده شده است گردانندگان سندیکای کارگری کارخانه های کشتی سازی که دارای تمایلات مارکسیستی و لنینیستی‌میباشند در مورد غرق کردن دوکشتی مزبور و آتش زدن ساختمان اپرای استانبول نقش اساسی را برعهده داشته‌اند ـ مقامات فرمانداری نظامی در جلسه دیروز اظهار داشتند که فدراسیون دانشجویان ترک‌در اروپا فعالیت های آنارشیستی ترک‌ها را در خارج از کشور اداره میکنند وبا حزب لائیزم ترکیه در ارتباط میباشد.

پس از ادای توضیحات مزبور ارتشبد فائق تورون فرماندار نظامی استانبول در پاسخ سئوال خبرنگاران اظهار داشت‌حادثه اخیر ربوده شدن هواپیما به بلغارستان نشان داد آندسته از آنارشیست‌ها که تحت‌تعقیب فرمانداری نظامی میباشند ساکت ننشسته وبه فعالیتهای خود ادامه میدهند و بدون شک آنارشیسم ریشه‌کن‌خواهد شد ولی این موضوع به وقت و صبر بیشتری نیازمند است بوسیله نامه های بدون امضا به فرمانداری نظامی اطلاع دادند که عده‌ای در نظر دارند آب شهر را زهرآلود نمایندپس از تحقیق معلوم گردید که این نامه‌ها از طرف آنارشیست‌ها ارسال میگردد حتی تصوراین امر نیز چیزی‌جزپستی ودنائت نیست ارتشبد تورون افزود امروزه خروج از ترکیه والحاق به سازمان الفتح آسان نیست و مانند سابق دراین باره سهل‌انگاری نمیشود.

۸۵ میلیون متر پارچه نخی‌وارد میشود

شرکت‌معاملات خارجی‌ظرف یکسال آینده ۸۵ میلیون متر پارچه‌های‌نخی‌والیاف مصنوعی از خارج وارد میکند.

مجوز واردات این پارچه‌را هیات‌دولت بنابه پیشنهادوزارت اقتصاد به شرکت معاملات خارجی‌داد و این شرکت ظرف یک هفته اخیر مغادیری پارچه بخارج سفارش داد که انتظار میرود قبل از پایان سال وارد شود و ببازار عرضه گردد.

این‌سفارش‌ها بطور منظم در یکسال‌آینده ادامه خواهدیافت.

انتظار میرود با این اقدام انواع پارچه های نخی و الیاف مصنوعی‌خارجی‌همراه‌با تولیدات داخلی بمیزان کافی دردسترس مصرف کنندگان قرار گیرد.

★ ظرفیت کامل

درحال حاضر کارخانه های نساجی نخی و الیاف مصنوعی کشور با استفاده از ظرفیت کامل‌مشغول‌بکارهستند و علاوه براین براساس برنامه ایکه به منظور گسترش صنعت نساجی در ایران تنظیم گردیده پروانه های‌متعددی نیز از طرف‌وزارت اقتصاد برای ایجاد واحد های نساجی‌جدید و توسعه کارخانه های موجود صادر شده است.

بااجرای این برنامه بطور منظم برمیزان تولید داخلی افزوده خواهد شد،ولی البته‌مادامیکه عرضه‌محصولات‌داخلی تکافوی مصرف کشور را کهبا بالارفتن سریع در آمد سرانه بسرعت افزایش میابد نکند و یا قیمت محصولات‌داخلی سطح معقولی را حفظ ننماید برنامه واردات از خارج کماکان ادامه خواهد یافت.

در تابستان سال جاری نیز براساس همین برنامه بشرکت معاملات خارجی اجازه وارد کردن ۳۰ میلیون مترپارچه‌نخی داده شد که قسمت اعظم آن تاکنون ببازار رسیده است.

خبرهای کوتاه

شرفیابی حضور شاهنشاه

نیمساعت بظهر امروز آقای مارجی‌نیانورئیس کل انتشارات وتبلیغات رومانی در کاخ‌نیاوران حضورشاهنشاه‌آریامهرشرفیابی حاصل نمود.

پیام تبریك شاهنشاه

از جانب شاهنشاه آریامهر بمناسبت سالروز اعلام استقلال کشور موریتانی پیام‌تبریکی‌به حضرت مختارولدداد رئیس جمهوری موریتانی‌مخابره شد. شاهنشاه در این پیام‌تندرستی وسعادت شخص حضرت‌رئیس جمهوری ورفاه ملت برادر موریتانی را آرزو فرموده‌اند.

درعمارت مجلس

ساعت۸ونیم صبح امروزآقای مارجی‌نیانو رئیس کل‌انتشارات وتبلیغات رومانی باتفاق کاردار سفارت رومانی‌با آقای مهندس ریاضی رئیس مجلس شورایملی ملاقات نمود و در اطراف روابط پارلمانی دو کشور و تشکیل گروه پارلمانی دوستی میان ایران و رومانی مذاکره کردو سپس تاسیسات مجلس‌را بازدید نمودودر تالار جلسه‌علنی مجلس شرکت کرد.

پذیرش دانشجوی‌دکترا در دانشکده اقتصاد

آقای پرفسورجان‌هیکس استاد اقتصاد دانشگاه اکسفورد و برنده جایزه نوبل اقتصاد که برای مشاوره واظهار نظر در برنامه‌دکترای‌اقتصاددانشگاه، بتهران آمده بود مقارن ظهر امروز بلندن بازگشت، وی هنگام اقامت خود در جلسه شورای دانشکده اقتصادبرنامه های جدید این‌دانشکده رامورد بررسی قرار داد. سخنگوی دانشگاه اعلام داشت که تدوین برنامه‌های‌جدیددوره دکترای اقتصاد مراحل نهائی خود را طی میکند و این دانشکده در آینده مجددا دانشجوی دوره دکتری خواهد پذیرفت.

قسمت صادرات گمرك یکسره شد

اداره کل گمرك اطلاع داد که بعلت نزدیك‌شدن‌ایام کریسمس‌و ژانویه و کثرت ارسال هدایا به‌منظور تسریع درکار مراجعه‌کنندگان‌قسمت صادرات گمرك امانات پستی تایازدهم دیماه سال جاری از ساعت ۷٫۳۰ صبح تا ۷ بعد از ظهر بطور یکسره برای قبول بسته به مقصد خارج از کشور مفتوح می‌باشد.

عزیمت هیات اقتصادی

آقای جوادوفا معاون امور بین‌المللی‌وزارت اقتصادصبح امروز در راس هیاتی از کار شناسان، بازرگانی ها و سازمانهای مختلف‌دولتی‌برای شرکت در کمیسیون پنجمین اجلاسیه وزیران ایران و بلغارستان‌وچهارمین‌اجلاسیه وزیران ایران و لهستان‌برای همکاریهای اقتصادی که در ماه دسامبر آینده در هریك از کشور های مزبورتشکیل خواهد شد به صوفیه عزیمت کرد.

فرمانده نیروی دریائی بریتانیا فردا به تهران می‌آید

رادیو لندن ـ دریاسالار سرمایکل‌پولوك رئیس ستاد کل نیروی‌دریائی بریتانیا قرار است برای‌مدت سه‌روز از چهارشنبه آینده تا جمعه از ایران دیدن‌کندو سپس برای یك دیدار هفت روزه‌به هند خواهد رفت.

یك سخنگوی‌نیروی‌دریائی بریتانیا در لندن گفت وی حین اقامت خود درایران و هندوستان درباره مسائل نیروی‌دریائی هریك از این کشورهامذاکراتی‌انجام‌خواهد داد.

پیشنهاد تاسیس دانشگاه

در جلسه عصر دیروزحوزه پارلمانی‌نمایندگان‌مازندران‌در مجلس شورای ملی که به ریاست آقای دکتر جوادسعید نماینده ساری ونایب رئیس مجلس شورای ملی تشکیل گردید ازخودیاری مردم این استان در امور عمرانی‌قدردانی گردید. درهمین‌جلسه‌نماینده آمل‌پیشنهاد کرد که‌دانشگاهی در آمل تاسیس شود.

مدیر کل مالی

از طرف آقای رهنماوزیر اطلاعات آقای فیروز ملك‌پور به سمت مدیر کل امور مالی وزارت اطلاعات منصوب شد.

پیش بینی هوا

هوای تهران نیمه‌ابری که بتدریج ابری باباریدگی‌های پراکنده‌به ویژه‌در ارتفاعات خواهد بود.

هوای بقیه نقاط و جزائر تنب وابوموسی صاف بتدریج نیمه‌ابری باگرد و غبار محلی گرمترین نقطه گرگان با حداکثر ۲۹ وسردترین نقطه کرمان باحداقل ۵ درجه زیر صفر گزارش شده است.

ریاست عالیه‌هیئت‌امنای مدرسه عالی ورزش

بفرمان شاهنشاه‌آریامهر والاحضرت شاهپور غلامرضا پهلوی از تا

ماجرای یافتن تنها رهبر نازی زنده در جهان

مارتین بورمان: مردی باقدرت اهریمنی!

مارتین بورمان در اوج قدرت

بار دیگر نام یکی از سران ارتش نازی ونزدیکان هیتلر سر زبانها افتاده است و جهان کنجکاوانه منتظر دانستن سرنوشت این مرد علاقمند شده است . نام‌این مرد «مارتین بورمان» است که معاون هیتلر و یکی از قدرتمندترین مردان آلمان نازی بود و اغلب مردم دنیا تا چند هفته پیش تصور میکردند که او مرده است ، ولی انتشار این خبر که «مارتین بورمان» هنوز زنده است و در یکی از کشورهای آمریکای لاتین که‌پناهگاهی برای سران نازی فراری است با نام مستعار و بعنوان یک تاجر زندگی میکند ، بار دیگر دنیا را درموزد مرگ این مرد به تردید گرفتار کرد و توجه تمام مردم جهان و بخصوص کسانی که رژیم نازی غیر از رنج و محرومیت و فشار و شکنجه برای آنها ارمغان دیگری نیاورد درآرزوی انتقامجوئی از عاملین این همه عذاب و شکنجه هستند به نام مارتین بورمان جاب شده است.

DAILY EXPRESS — THE VOICE OF BRITAIN
No. 22,529 — SATURDAY NOVEMBER 25 1972 — Weather: Dry; sunny spells — Price 3p

World exclusive disclosure

MARTIN BORMANN ALIVE

Hitler's deputy

LADISLAS FARAGO ... the man who led the Express search for Martin Bormann under the threat of death

تیتر روزنامه دیلی‌اکسپرس که با درشت‌ترین حروف خود نوشت «مارتین بورمان» زنده‌است ، بوسیله خبرگزاریها بسراسر جهان مخابره شد .

۲۷ سال پس از مرگ هیتلر آیا معاون او بدام میافتد؟

بورمان زنده است

خبر زنده بودن مارتین بورمان را روزنامه پرتیراژ و معروف دیلی اکسپرس چاپ لندن انتشار داد و بنا به ادعای این روزنامه «مارتین بورمان» که در آخرین ساعات زندگی هیتلر با او بوده است بعد از محل اختفای هیتلر گریخته و با کمک و نفوذ واتیکان و پاپ آن زمان و همچنین خوان پرون‌دیکتاتور پیشین‌آرژانتین (که این روزها بازگشت او به‌کشورش بعد از ۱۷ سال در تبعیدگذراندن توجه‌مطبوعات‌را بخود برانگیخته است) و همچنین عده‌ای از سیاستمداران با نفوذ آمریکای لاتین توانسته است از اروپا به آمریکای لاتین برود وازمجازات فاتحین جنگ که در دادگاه نورمبرگ عده‌ای از همکاران و دوستان او را محکوم به مرگ کردند بگریزد . بنابر ادعای دیلی اکسپرس ، مارتین بورمان با نام مستعار و بعنوان تاجر هم‌اکنون در یکی از کشورهای آمریکای لاتین زندگی میکند .

این‌خبر جنجال بزرگی بوجود آورد و مطبوعات جهان اغلب خبر زنده بودن «مارتین بورمان» را چاپ کردند و بار دیگر توجه شکارچیان سران فراری نازی‌که در گذشته مردانی نظیر «آیشمن» را پیدا و دستگیرکرده و بمحاکمه کشیدند به آمریکای لاتین جلب شد ، چون «مارتین بورمان» با مقایسه با آیشمن ، شکاری‌بزرگتر و مهمتر است . چه او در حقیقت دست راست‌هیتلر محسوب میشد و یکی از پرقدرت‌ترین رهبران نازی بود که او را مسئول مرگ هزاران نفر از یهودیان ومخالفین رژیم نازی میدانند . در واقع هیچکس تا قبل از انتشار این خبر نتوانسته بود مرگ یا زنده بودن مارتین بورمان را ثابت‌کند ولی اغلب مردم تصور میکردند که او در برلین خود را کشته و یا بقتل رسیده است و هرگز نتوانسته است از برلین خارج شود .

بورمان جاسوس شوروی

عقیده براین بود که «بورمان» تا آخرین لحظات حیات هیتلر با او در پناهگاهی که هیتلر و معشوقه‌او «اوابراون» بودند بسر میبرده و هنگامیکه اولین ستون سربازان فاتح شوروی واردبرلین شد در شب بعد از خودکشی هیتلر یعنی در اول ماه مه ۱۹۵۴ وقتی میخواست از برلین بگریزد هدف گلوله سربازان شوروی‌قرار گرفت . این سرنوشت بورمان‌بود که اغلب مردم جهان و مطبوعات آنرا باور داشته بودند و تا چند سال پیش که رئیس سابق‌پلیس مخفی آلمان نازی یعنی ژنرال گلهلن نام مارتین بورمان را بزبان آورد، مارتین بورمان‌تقریبا فراموش شده بود و فقط عده‌ای از شکارچیان سران نازی تلاش میکردند که بطور قطع داستان زندگی و مرگ او را بعد از مرگ هیتلر از راه تحقیقاتی که در این باره آغاز کرده بودند دریابند . ولی ژنرال گلهلن بار دیگر نام بورمان را برزبان‌ها انداخت او چند سال پیش گفت که بورمان جاسوس شوروی‌در دستگاه‌هیتلر بوده‌است ووقتی‌سربازان شوروی وارد برلین شدند او را فراری داده و به‌شوروی بردند و بورمان چندسال پیش در شوروی مرد.

مارتین بورمان را متفقین در دادگاه نورمبرگ غیابا محاکمه کرده و بعنوان جنایتکار جنگ به اعدام محکوم‌کرده بودند. محاکمه غیابی او به آن علت بود که هیچکس اطمینان نداشت که بورمان مرده و یا زنده است و امکان این بود که مارتین بورمان زنده باشد .

دادگاه او را محکوم کردچون هنوز بطور قطع نمیدانستبورمان مرده است و همچنین برای زنده بودن او نیز دلیلی وجودنداشت و او از جمله سران نازی بود که بعد از سقوط آلمان نازی هیچکس از چگونگی سرنوشت او اطلاعی نداشت . ولی حالا گفته میشود که بورمان باید۷۲ ساله باشدتوانست به آمریکای لاتین بگریزدو باثروتی که‌همراه داشت مقامات آرژانتین‌و دیگر مقامات مسئول‌و انتظامی‌وپلیس مخفی را در دیگر کشور های آمریکای‌لاتین که در آنهامخفی بوده است ، خریداری کند و هویت حقیقی خود را پنهان کند .

مارتین بورمان طبق این گزارش توانست هنگام گریز از آلمان تعداد زیادی از آثار هنری گرانبها و طلا را با خود از کشور خارج کند و حتی‌قبل از جنگ نیز مقداری از این آثارهنری و طلاها را ازکشور خارج کرده و به آرژانتین فرستاده بود تا در موقع لزوم بتواند از آنها استفاده کند .

درآرژانتین ، برزیل ،اروگوئه شیلی ، بلیوی و پرو یعنی اغلب‌کشور های آمریکای‌لاتین، پلیس مخفی جزئیات زندگی بورمان را در سال های بعداز جنگ زیر نظر داشته و از جزئیات رفتار و خصوصیات او و تماسهائی‌که‌با دیگران میگرد اطلاع داشته و از نامهای مستعاری که از آنها استفاده میکرده است آگاه بوده است و حتی امروز مارتین بورمان تحت توجه‌وحمایت پلیس‌مخفی کشور های آمریکای لاتین‌است که باو پناهندگی میدهند و از او بعنوان‌مهمان پذیرائی‌میکنند.

این عکس در سالهای قدرت‌هیتلر و بورمان در برلین از آنها گرفته شده است .

در تمام سالهای بعد از جنگ بورمان بدون اینکه خود متوجه باشد توسط پلیس مخفی ، کشور های‌آمریکای لاتین که به آنها سفر میکرده است تعقیب میشده است و همه چیزدر باره او در پرونده های مربوط باو نوشته و بایگانی میشده است.

تلفن مارتین بورمان در همه اوقات‌کنترل میشده است .برای نتیجه برداری از کلیه اسناد معاملات‌تجاری او پرونده‌خاص ترتیب داده شده بود ، هرکجا میرفته‌است تعقیب میشده‌است و حتی نسخه هائی که پزشک هنگام‌بیماری برای اومی‌نوشته است توسط پلیس صورت برداری وضبط میشده ،مارتین بورمان درحال حاضر پدرچهار فرزند است که جوانترین آنها چهارساله است ، بورمان‌یکسال بعد از فرار از آلمان همسرخود را از دست داد ، همسرمارتین بورمان در ۱۹۴۶ ازبیماری سرطان در میلان مرد و مارتین بورمان درتمام دوران فرارخود درست بمثل ماهی که در تنگ بلورین باشد بدون اینکه خود بداند توسط مامورین متعدد پلیس مخفی‌کشور های‌آمریکای لاتین زیر نظر بوده است ،ولی بورمان توانسته است با خرج طلاها و هدیه کردن آثارهنری پر قیمتی که با خود از آلمان خارج کرده است مانع آن شود که هویت‌واقعی او راپلیس‌مخفی فاش کند و پلیس مخفی از او حمایت میکند و اجازه نمیدهد که دیگران که از طرف آنها امکان خطری‌برای بورمان‌میرود باو نزدیک شوند .

بورمان پیدا شد

امروزه نسخه های کاملی از گزارشهای متعدد پلیس‌مخفی کشور های آمریکای لاتین که بورمان در آنها آوقاتی گذرانده است در آمریکا و اروپا حفظ میشود و این پرونده منبع‌کتابی مستند در باره بورمان خواهد شدکه توسط نویسنده‌آمریکائی «کیدسلاس فراگو» نوشته می‌شود و شرح زندگی بورمان را از لحظه گریز از آلمان بعدازشب‌مرگ‌هیتلر دربرخواهد داشت و این کتاب بدون تردید یکی از پر فروش ترین کتابهای سالهای اخیر خواهد بود .

این‌کتاب همچنین تصویری از بورمان‌امروزی را در برخواهد داشت. « فراگو» همراه با نویسنده روزنامه دیلی‌اکسپرس که خبر زنده بودن بورمان را انتشار داده است در مارس گذشته از نیویورک برای‌تحقیق در باره زندگی بورمان به اروگوئه وبرزیل رفت . «فراگو» یکی از محققین امور مربوط به آلمان نازی و زندگی سران نازی است و خود در زمان جنگ‌برای‌سرویس‌ضدجاسوسی آمریکا کار میکرده است فراگو ونویسنده روزنامه دیلی‌اکسپرس در این سفر توانستند به‌موفقیتی برسند که تمام سازمان های پلیس مخفی‌آمریکا ، اسرائیل، اروپا که در جستجوی بورمان به آمریکای لاتین آمده بودند از بدست آوردن آن محروم ماندند . فراگو و نویسنده‌دیلی‌ـ اکسپرس محل زندگی بورمان را پیدا کردند و باو درآمریکای لاتین نزدیک شدندولی‌از انتشار نام مستعار و محل‌دقیق زندگی او خودداری میکنند و علاوه بر این معلوم نیست که بعد از انتشارخبر زنده ماندن«بورمان» او در همان محل باقی بماند حداقل اگر شکارچیان سران فراری نازی‌بورمان را پیدانکنند تا انتشار کتاب « فراگو » باید برای دانستن نام مستعار بورمان و دیدن عکس اوواطلاع از محل زندگیش انتظار کشید.

در آمریکای لاتین «فراگو» و همراهش در بسیاری نقاط‌باخطر مر ك‌از طرف کسانی که‌بورمان رامحافظت‌می کنندروبروشدند، آنها برای یافتن بورمان از قاچاقچیان ، تروریست ها حتی افراد پلیس خود فروش که‌برای پول هر کاری‌می کردنداستفاده کردند . بنابقول «فراگو» ، «بورمان» در تمام مدت‌میدانسته که این دو نفر در جستجوی او هستند و بظاهر از آنها نمی گریخته است و حتی یکبارپیام میدهد که حاضر است آنها را ملاقات کند ولی بعد تصمیم‌خود را عوض می کند فراگومدعی است که در آمریکای لاتین نازیهای فراری از مامورین اسرائیلی بیش از همه کس بیم دارند و چون اطمینان پیدا کرده بودند که او و همراهش اسرائیلی نیستند بابیم کمتری با آنها روبرو می شدند .

فراگو همه جا می گفته‌است که برای تکمیل تاریخ و روشن شدن حقایق برای یافتن «بورمان» اقدام کرده است و بظاهر این ادعا راههای‌بسیاری را بروی او گشوده است .

در بوئنوس آیرس پایتخت آرژانتین فراگو و همراهش با یك مامور مخفی پلیس آشنامی شوند که با ماجرای‌فراربورمان از آلمان به آرژانتین آشنا بوده است . او به فراگو و نویسنده دیلی اکسپرس‌می ـ گوید که بورمان پس از فرار از آلمان به ایتالیا میرود و در آنجا با پاپ تماس می گیرد پاپ او را کمك می کند . تا از ایتالیا به آرژانتین‌بگریزد ودرآرژانتین خوان‌پرون«بورمان» را در پناه می گیرد و بورمان پول زیادی همراه با آثار گرانبهای هنری به «پرون» هدیه می کند و از این ببعداو بهر کشور آمریکای لاتین که می رود ثروتش را بکار می ـ اندازد و با خرج پول در حمایت قرار می گیرد . این پلیس آرژانتینی نسخه‌ای از پرونده مربوط به «بورمان» را در اختیار فراگو قرار می دهد که پایه و اساس کتاب او قرار گیرد که در بهار آینده‌انتشار خواهد یافت . روزنامه دیلی ـ اکسپرس با غرور از این که محل بورمان را پیدا کرده‌است و او را شناخته است یاد می کند و می نویسد که از این ببعد بورمان باز می تواند فرار کندو مخفی بماند ولی این کار با سهولت همیشگی برای‌اوممکن نخواهد بود . دیلی اکسپرس باین علت از یافتن بورمان احساس غرور می کند که او یکی از عاملین شکنجه و آزار هزاران‌یهودی‌دربازداشتگاههای متعدد آلمان نازی در آلمان و اروپا بود .

مارتین بورمان از تمام نقشه های هیتلر مطلع‌بودو می‌دانست که در بازداشتگاهها چه می ـ گذرد و چطور از دندانهای طلا و موی‌و چربی هزاران اسیری که در اتاقهای گاز جان می ـ سپردند وسایل متعدد زینتی و صابون ساخته می شود .

او در زمان حیات هیتلرقدرتی شیطانی داشت و معاون او محسوب می شد و در فراهم آوردن مقدمات ووسایل مرك هزاران انسان که علیه رژیم نازی قیام کردند و مرك‌اسیران وزنان و مردان مخالف رژیم دست داشت . بورمان بعد از هیتلر مرد دوم آلمان نازی محسوب می شد و تنهاگورینك وباهس را در سال های اول‌روی کارآمدن هیتلر می توان ازنظر قدرت و نفوذ با او برابردانست. بورمان تنها نازی زنده‌ای است که شاهد خودکشی هیتلر واوا براون بوده است و در روز های آخر عمر هیتلر با او در مخفیگاه بسر می‌برد و یك شب بعد ازخودکشی هیتلر وبراون از آلمان گریخت

اگر بورمان توسط یکی از دهها مامورمخفی که‌درجستجوی او هستند دستگیر شود و به محاکمه کشیده‌شودنکات‌تاریك بسیاری از تاریخ آلمان‌نازی و زندگی خصوصی هیتلر آرزوها ونقشه ها و هدفهای او روشن خواهد شد ، چه بورمان تنها رهبر نازی درجه اولی است که زنده مانده و خود درتمام‌مراحل همراه و همگام با هیتلر بوده است .

دریافت نشان

آقای عبدالحسین ملکانیان رئیس اداره کل تعاون و امور روستاهای فرمانداری کل ایلام مفتخر بدریافت یک قطعه نشان درجه ۵ تاج گردید .

تشکر از پزشکی حاذق

چندی پیش فرزندم دوشیزه‌فریبا بهنام‌فرد را که دچار عارضه گلودرد و بعد منجر به عمل‌لوزه خطرناک شد نزد دکتر نظام‌الدین قهاری بردم و ایشان بدون اینکه ناراحتی برای فرزندم در مورد گلویش پیش بیاید لوزه‌اش را عمل کردند و او را از خطر رهانیدند لذا بدین‌وسیله ازایشان سپاسگزاری میکنم .

آ ـ ۶۳۶۸۲

آگهی مناقصه

سازمان بیمه های اجتماعی گوشت و جگر گوسفند و قلم گاو مورد مصرف واحد های خود را در تهران‌ازطریق مناقصه‌خریداری مینماید .

طالبین شرکت درمناقصه میتواند برای کسب اطلاعات بیشتر و دریافت برگ مشخصات و شرایط شرکت‌در مناقصه و نمونه‌قرارداد همه روزه در ساعات اداری‌لغایت شانزدهم آذرماه ۱۳۵۱ باطاق شماره۵۱۶ واقع‌در کاخ مرکزی خیابان آیزنهاور مراجعه نمایند.

سازمان بیمه های اجتماعی

آ ـ ۶۳۶۴۶

نورمن ویزدم
دریك برنامه مخصوص کودکان و نوجوانان
۵شنبه نهم‌آذر از ساعت ۵ الی ۷ بعد از ظهر در
شکوفه‌نو
تماشای برنامه پذیرائی با چای و شیرینی
فقط ۲۰۰ ریال
تلفن های رزرو ۹۵۴۰۴۴ ـ ۹۵۳۰۳۳

سازمانهای ضد جاسوسی آلمان نازی بسیج شده‌اند چون یك گروه خرابکار و ماجراجو به‌پشت جبهه آنها رخنه کرده ودر صدد اجرای نقشه‌ای‌عجیب‌هستند... و اینست ماجرای هیجان انگیز عملیات آن گروه . . .

از فردا صبح در گروه سینمائی

سانترال — رویال — گلدن سیتی — متروپل

رابرت گولت ـ دانیل گوبر در فیلم
UNDERGROUND
گروه ماجراجو
رنگی

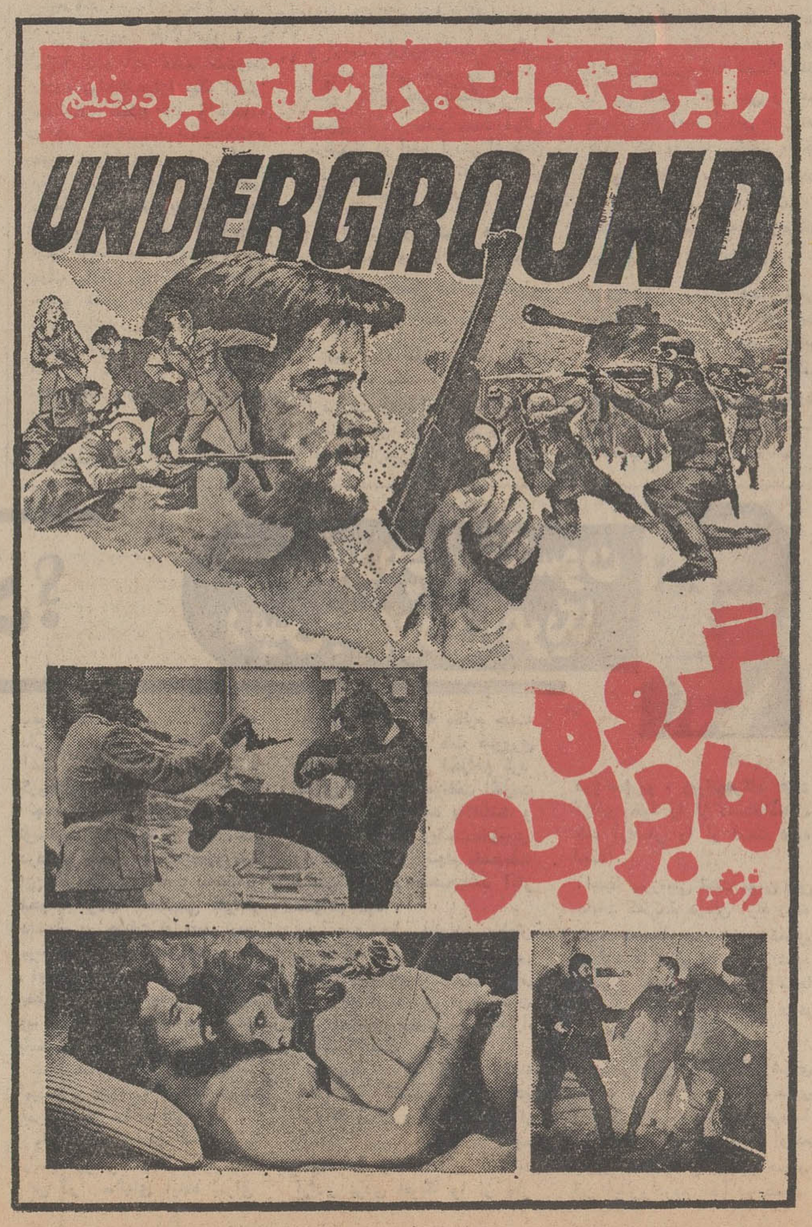

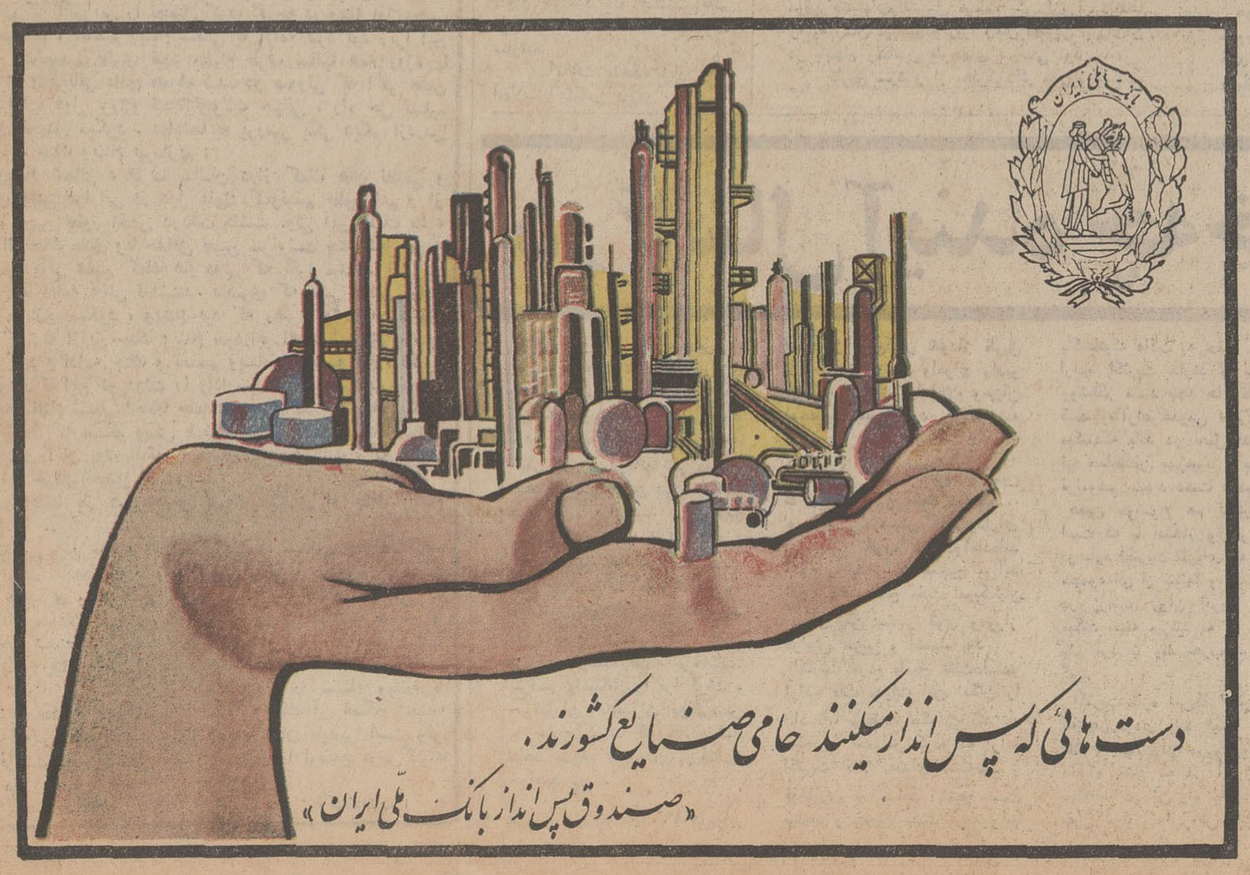

مقالات وگزارشهای سیاسی

نوشته : محمد حسنین هیکل

جنگ بهتر از انتظار است

اگر بحران خاورمیانه ظرف شش ماه آینده داغ نشود ، این بحران موقعیت خود را در نقشه سیاسی عصر جدید از دست خواهد داد ، واگر این بحران بسوی جلو به فعالیت در نیاید بدون شك به قهقرا خواهد رفت و از نردبام‌اهمیت پله‌پله پائین میاید ...

از «بحران خاورمیانه » به «مشکل خاورمیانه » واز«مشکل خاورمیانه »به«موضوع‌خاورمیانه» و از « موضوع خاورمیانه »به «داستان خاورمیانه » ...

... بصورت داستانی‌درخواهد آمد که گرد زمان بر آن‌خواهد نشست .

برای اثبات این مسئله می توان به دو گروه عوامل یکی بین‌المللی و دیگری محلی اشاره کرد:

یکم

عوامل بین‌المللی عبارتند از:

۱ـخط‌تقسیم ایدئولوژی و سیاسی که در طول دوران‌جنك سرد از سال ۱۹٤۵ تا سال ۱۹۷۰ جهان را به دو قسمت تقسیم کرده بود اینك کاملا از بین رفته است. از این خط ها چیزی باقی نمانده جز آثاری که اینك تفرجگاه‌جهانگردان میباشد. مانند دیوار چین وخط ماژینو در فرانسه .

۲ـ ازبین رفتن خط تقسیم قدیم باعث شد که‌در گروه‌بندی نیرو های بزرك تغییری روی دهد.

گرچه ایالات متحده امریکا و شوروی درراس‌قرار گرفته‌اند، ولی دیگر قدرت مطلق را در دست ندارند.

جهان که دارای دو مرکز قدرت بود اینك بصورت چندین مرکز قدرت درآمده است .

اروپای غربی با دول‌بزرگش... چین باجمعیت زیادش ...وژاپن با امکانات تولیدیش درعرصه جهان ظاهر گشتند.

گذشته ازاین مسائلی که هیچگاه انتظارش نمیرفت ، صورت حقیقت گرفت .

هیچگاه باور نمیشد که‌میان آلمان غربی و آلمان شرقی پیمانی منعقد شود .

هیچگاه باور نمیشد که صدراعظم آلمان غربی و حزب دمکرات سوسیال او براساس «نزدیکی با دیگر آلمانها » در انتخابات عمومی پیروز شوند.

هیچگاه باور نمیشد که‌زمینه برای تشکیل کنفرانس امنیت اروپا فراهم و تمام مشکلات از سر راه آن برداشته شود.

۳ـ با اطمینان یافتن‌از عدم امکان جنك جهانی صحنه دنیا آماده شدتا مشکلاتی را که تهدید میکند مورد بررسی‌قرار دهد.

مشکل ویتنام هم اکنون در جریان حل است و انتظار می‌رود تاقبل از عید میلاد آینده آتش‌بس کلی برقرار شود . بحران خاورمیانه هم در درجه دوم قرار دارد و هیچکس نمی تواند این حقیقت را پنهان‌سازد.

به عقیده عده زیادی‌ازناظران مشکل کوبا هم پس‌ازخاورمیانه مورد رسیدگی‌قرارخواهد گرفت و باحتمال زیاد کیسینجر وفیدل کاسترو با همدیگر ملاقات خواهند کرد.

٤ـهمه میدانند که هیچگاه نمیتوان مناقشات را از بین‌برد زیرا مناقشات یکی از صفات نهادی بشر است و اگربتوانند از ترس جنك هسته‌ای آنرا در سطح بین‌المللی متوقف سازند ولی نخواهند توانست در ژرفنا هم متوقفش کنند.

نیرو ها در تمام اجتماعات‌و بانگیزه محال شدن جنك‌جهانی خواهان حقوق و آزادی های بیشتری خواهندشد ... حقوق اقتصادی بیشتر حقوق‌سیاسی بیشتر ، حقوق اجماعی بیشتر.

۵ـ دولت های پیشرفته نیز که با این حقایق روبروهستند ناچار خواهند شد قسمت اعظم توجه خود را بداخل معطوف سازند.

ـایالات متحده نیاز بیك انقلاب اجتماعی دارد.

ـاتحاد شوروی هم در راه سیر کردن یك گرسنگی‌بزرك تلاش میکند.

ـفرانسه نیز نیاز به دگرگونی اجتماعی دارد.

ـانگلستان احتیاج به یك تلاش زندگی همه جانبه دارد تابتواند در اروپا برقابت‌بپردازد نتیجه‌ای که در مورد عوامل بین‌المللی میگیریم این است :

خارج از منافع خود، هیچگاه جنك نخواهند کرد.

تلاش زیادی برای ایجاد حسن تفاهم میان خود به کار خواهندبرد .

سعی خواهند کرد مشکلاتی که آنانرا تهدید میکند حل نمایند.

مناقشات را در سطح‌بین‌المللی متوقف میسازند.

و اطمینان دارند که این مناقشات در ژرفنا ، فعالیت خواهد داشت .

توجه اصلی خویش‌رامعطوف داخل خواهند کرد و در عین‌حال برای تخفیف‌بحرانهای‌بین‌المللی تلاش مینمایند.

دوم

عوامل محلی عبارتند از :

۱ـ مصر ناچار است بحران را از زمانی به زمانی دیگر سوق دهد ، یا بمعنی دیگری مصر نمی تواند بحران را در سال ۱۹۷۳ بسان سال های گذشته در جهان عرضه کند بحران خاورمیانه در سال۱۹٦۷ یعنی در پایان دوره جنك سرد بوجود آمد وشاید پیچیده‌ترین جنبه بحران مزبور این بود که اعراب درك نکردند اوضاع‌جهان در حال تحول و یخها در حال آب شدن است لذا این‌بحران بشکل وحشتناکی در زمین لغزنده‌ای بلغزش و حرکت درآمد . و حالا اعراب بجائی رسیده‌اند که اگر همچنان‌پیش بروند باید یك‌دانشمندباستان‌شناسی خبر کنند . . .زیرا بحران خاورمیانه بتاریخ خواهد پیوست .

۲ـ مصر نمی تواندو حق‌ندارد بانتظار بنشیند . درژوئیه‌آینده، شش سال از ژوئیه سال ۱۹٦۷ می گذرد ششمین سال پس از جنگهای شش روزه . . .

و این امر از قدرت هراحتمالی برتری دارد با این که من از طرفداران هرگونه‌ریسك‌بررسی و مطالعه شده‌ای نیستم ، ولی یکی از آنهائی هستم که‌معتقدند «کسانی که در چیزی ریسك نکنند چیزی بدست‌نمی‌آورند»

۳ـ مصر با وضع فعلی خود با قید و بندهائی دست بگریبان است و نمی تواند نقش عربی خود را ایفا کند و این مسئله فاجعه‌ای بشمار می رود .

بعقیده من مصر است که می تواند جهان‌عرب را بسوی‌آینده خود سوق دهد . .. زیرا دوراز چشم مصر نیرو هائی در جهان عرب وجود دارند که می‌خواهند این جهان را به گذشته برگردانند .

شبه‌جزیره عربستان‌درجنوب.. هلال خصیب در شمال . . .

مغرب عربی در غرب . . .

سودان در جنوب . . .

٤ـ قبل از این که انواع مختلف بحرانهای تازه در های خاورمیانه رابکوبد ، مصر باید بفعالیت درآید . بحرانهائی که شامل انواع تازه مناقشات در ژرفنا است .. .مانند مناقشات ناسیونالیستی و مذهبی و ناسیونالیستی ومذهبی‌و طبقاتی‌و نژادی . . .

این مناقشات منطقه رابسوی جنگهائی داخلی و محلی‌سوق خواهد داد که دانش اولین و آینده‌آخرین قربانیانش‌خواهند بود .

۵ ـجهان عرب اینك‌ازبحران «باور» که نمی داند حقیقت‌کجا است و ازبحران «پذیرفتن» که در خود حقیقت شك می کندرنج می‌برد انگیزه عده پذیرفتن‌هم در جهان عرب کاملاروشن‌است وعلل سیاسی‌و اجتماعیش‌معلوم.

یکی از علل سیاسیش این است که هدف معلوم نیست و عوامل تحقق بخشیدن به آن نامحدود .

ویکی از علل اجتماعیش وجود بحران و جدائی شدید میان حکومت وتوده های مردم‌است. حکومت درباره‌ملت‌سخن‌میراند ولی باآن زندگی نمی‌کند ...

نتیجه‌ای که در مورد عوامل محلی میگیریم این است :

خطری‌وجود دارد که بحران اعراب بصورت تاریخ درآید و به گذشته به پیوندد . جنك حساب شده بهتر از خودخوری و انتظار است .

آرزوی اعراب به زردی می ـ گراید و آینده محو می شود. انواع تازه‌ای ازمناقشات‌محلی برای‌اعراب در کمین است .

در جهانی که قوانین در آن حکومت می کند ، اغتشاش و ناامنی اعراب را تهدید می ـ کند

در پایان باز هم به مطلبی که در ابتدای بحث سعی درآثباتش کردم اشاره می کنم :

«اگر بحران خاورمیانه ظرف ششماه آینده بفعالیت درنیاید، این بحران موقعیت خود را در نقشه سیاسی عصر جدید از دست خواهد داد . »

جنجال اعتصاب غذای رهبر شورشیان‌ایرلند

ماجرای اعتصاب غذای «شون مک‌استیوفن» رهبر شورشیان ایرلند شمالی و تلاش گروهی از کماندوهای ایرلندی برای فراردادن او از بیمارستان‌در دوبلین‌جنجال‌بزرگی برانگیخت. پس ازآنکه تلاش کماندوهای ایرلندی برای ربودن رهبرشان با شکست مواجه شد عده‌ای از هواداران او در اطراف بیمارستان دوبلین اجتماع‌کردند و آزادی اورا خواستار شدند.

«شون‌مک‌استیوفن» روزشنبه این هفته بجرم شرکت در سازمان غیرقانونی کاتولیکهای شورشی ایرلند به ٦ ماه زندان محکوم شد . در عکس گوشه‌ای از اجتماع هواداران «شون‌مک‌استیوفن» و صفوف پلیس که در مقابل آنها قرار گرفته‌اند در برابر بیمارستان دوبلین دیده میشود .

عکس رادیوئی اطلاعات

از : هرالدتریبون

وحدت

اروپاو کشورهای درحال رشد

در جریان کنفرانس بازارمشترک‌اروپا پمپیدو رئیس جمهور فرانسه نقش عمده‌ای بازی کرد تا توجه کشورهای اروپائی را بسوی کشورهای‌فقیر جلب کند . فلسفه رئیس جمهور فرانسه در این‌باره این بوده و هست که دولتهای ثروتمند باید بـه انگیزه‌های تاریخی و جغرافیائی دولت‌های فقیر کمك کنند ، بویژه دولتهای منطقه مدیترانه وقاره افریقا که به اروپا نزدیکترند و باید توجه بیشتری به آنان مبذول داشت .

پرزیدنت پمپیدو توانست سایر کشورهای شرکت‌کننده در کنفرانس را باین مسائل قانع‌سازد تا جائیکه تمام نظرات او را در بیانیه مشترک‌قید کردند .

در بیانیه پایان کنفرانس تاکید شده است که خانواده دولتهای اروپائی تصمیم دارند امکانات خود را برای کمك به کشورهای درحال رشد و همکاری با آنان افزایش دهند و در عین‌حال به کشورهای دیگر اروپائی که روابط تاریخی و جغرافیائی با آنان‌دارد توجه نمایند ، ۹ کشور شرکت‌کننده در کنفرانس اخیر تاکید کردند که مراحل وحدت کامل اروپا ظرف هشت سال انجام تا وحدت کامل صورت‌گیرد . ولی به‌اجرادرآوردن این طرح بزرگ یعنی تاسیس ایالات متحده اروپا، در مراحل زمانی تعیین شده به آسانی انجام نمی‌شود ، زیرا هیچیك از مراحل‌زمانی اثری درانجام چنین طرح بزرگی ندارد ، مگر اینکه رویدادهای آن زمان عملا در طرح شرکت جوید .

یکی از نخست‌وزیران فرانسه میگفت : «هر موقع کابینه‌ای‌راتشکیل میدادم یکی ازوزارتخانه‌ها را به زمان می‌سپردم زیرا زمان بهترین وزرای‌من در بانجام رساندن طرحهای سیاسی بود ...»

تاریخ سرشار از مدارکی‌دائر بلزوم استفاده از مراحل زمانی در طرحهای گوناگون میباشد مثلا سویس ظرف یکشب و آنهم بانگیزه توافق سویسی‌ها متحد نشد بلکه با گذشت قرنها و با مذاکراتی که دهها سال میان سویسیها صورت گرفت این وحدت جامه عمـل بخود پوشید . سویسیها تا امروز عادت براین دارند که هرچند یکبار قانون اساسی خود را بر حسب نیازمندی زمان تعدیل نمایند .

ایالات متحده امریکا هم ظرف یکشبانه‌روز تشکیل نشد ، بلکه قبل‌از اینکه بوحدت کامل‌برسد، مراحل گوناگونی را طی کرد و از رویدادهای زیادی گذشت .

ناگفته نماند که همین ایالات متحده امریکا در راه رسیدن به وحدت ، یک جنگ خـونین تجزیه‌طلبی میان شمال و جنوب را طی کرد .

اروپائیان هم بدون شک نیت و عزمی راسخ برای وحدت دارند . البته اروپای واحد کاری عادی نیست ، بلکه امری است ضروری و لازم و همانگونه که پرزیدنت پمپیدو گفت باید صورت حقیقت بخود گیرد و شخصیت و استقلال خویش را ارائه دهد ، تا روش واحدی در برابر حوادث جهان پیش گیرد ، و در گفتگوهای آینده پولی و بازرگانی با یک رای شرکت جوید .

توین‌بی مورخ معروف انگلیسی در این‌باره میگوید که «دولت متحد اروپا قادر است چنان قدرتی نشان دهد که هیچیک از دولتهای اروپائی به تنهائی قادر به ارائه آن نیستند ».

هم‌اکنون گروه ۹ کشور اروپائی بزرگترین گروه اقتصادی جهان‌را تشکیل میدهند و درزمینه‌های متعددی از چین و ژاپن و حتی ایالات متحده مریکا و اتحاد شوروی هم برتری دارند .

از : النهار

توطئه کودتای اردن

مبارزه با کماندوها

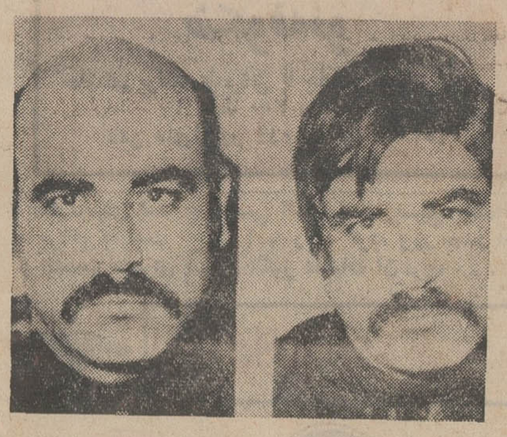

کشمکش و جنگ پنهانی که‌بین سازمانهای کوماندوئی عرب به ریاست یاسرعرفات و دولت اردن وجود داشت ناگهان علنی شده است .

در هفته گذشته ستوانیکم‌هشام لطفی‌یوسف معاون وابسته نظامی اردن در بیروت باتهام توزیع‌مواد منفجره ، توسط مامورین دولت لبنان دستگیر شد و چون دارای مصونیت سیاسی بـود پس از تحقیقاتی که از وی بعمل آمدبه نمایندگان رسمی دولت اردن که بهمین‌منظور واردداردن شده‌بودند تسلیم شد .

در تحقیقاتی که به عمل آمده معلوم گشت که هشام ماموریت داشته موادمنفجره‌را بیک اردنی عبدالهادی تسلیم کند و نامبرده به نام عبدالهـادی محمـود بنوبه خویش مواد مزبور را در دفاتر سازمان الفتح در نزدیکی دانشگاه عربی بیروت کارگذارد. گفته میشود در تماسی که بادولت اردن گرفته شده اردنی‌ها به‌آن دولت یادآور شده‌اند که ممکن نیست هشام دراین کـار دست داشته باشد زیرا ممکـن نیست شخصی‌که‌دارای مصونیت‌سیاسی است در خیابان و در ملاء عام مواد منفجره رابه شخص دیگری تسلیم کند .

بهمین جهت دولت لبنان کـه علاقه زیادی به تحکیم روابط خویش با سایر دولتهای عربی دارد بمنظور جلوگیری ازهرگونه تیرگی در روابط میان اردن و لبنان با عقل و درایت اقدام نمود

و ازدولت اردن‌خواست که‌معاون وابسته نظامی خود را که در حال ارتکاب جرم دستگیر شده تحویل گیرد . بهمین جهت هیئتی مرکب از دو افسر اردنی از عمان عازم بیروت شدند تا ستوانیکم هشام را تحویل گیرند .

برای تحویل ستوان هشام به اردن مدت دو روز میان دودولت تماسهائی حاصل شد تا لطمه‌ای به روابط دو کشور وارد نشود.

پس از دستگیری هشام ملک‌حسین به ستاد فرماندهی ارتش اردن‌رفت وباژنرال حابس‌المجالی فرمانده کل ارتش وتنی‌چند از افسران اردنی گفتگو کرد .

پس‌ازآن گزارشهائی درمطبوعات اردن منتشر شد که حاکی از توطئه کودتا دراردن بود . پس از چند روز که از انتشار این گزارشها گذشت ملـک حسین سرانجام در یک مصاحبه اعلام کرد که یاسرعرفات قصد داشته با پول قذافی رهبر لیبی و بـا خریدن یک افسر اردنی در اردن کودتا کند ولی با شکست مواجه میشود . اکنون باید انتظارداشت که مبارزه بین دولت اردن و سازمانهای وابسته به یاسرعرفات بیش از پیش شدت یابد .

در عکس ستوان هشام لطفی یوسف در دو چهره مختلف‌دیده میشود در سمت‌چپ عکس حقیقی و در سمت راست ستوان لطفی یوسف با کلاه‌گیس دیده میشود. این عکسها در روزنامه النهـار چاپ بیروت منتشر شده است.

در ۴ سال آینده چه‌خواهم کرد؟

نوشته ریچارد نیکسون
رئیس‌جمهوری امریکا

درهر دوره ریاست جمهوری ، زمانهائی وجود دارد که پیروزی وشکست درآن‌دوره لرزان بنظر میرسد ، بویژه اگر کسب اعتماد مردم اهمیت زیادی داشته باشد.

یکی از این زمانها در پایان نخستین سال اولین دوره ریاست جمهوریم ، فرارسید، در آنموقع اعلام داشتم که با شرافت بنبرد ویتنام خاتمه خواهیم‌داد وتوضیح دادم که میان تسویه و تسلیم چه فرقهائی وجود دارد ، شایدبیاد دارید موج اعتراضی که ازگلوی هزاران نفرتظاهرکننده برخاست، سراسر واشنگتن را فرا گرفت و خبرنگاران و مفسران این پرسش را مطرح کردند که چه هنگـام شاهد «درهم کـوبیدن پرزیدنت» خواهند بود .

درروز سوم نوامبر۱۹٦۹ دربرابر هموطنان امریکائی خوداز طریق پرده‌های تلویزیون وامواج رادیو مسئولیت خویش را اعلام ومیزان شخصیت ملی خود را خلاصه کردم .

بلافاصله اکثریت امریکائیان‌باین ندای من پاسخ مثبت دادند. .. امریکائیان مردمانی خوبودارای ارزشهائی خوب هستندوآماده‌اند آنچه را بنظرشان صحیح می‌آید انجام دهندپاسخ مثبت امریکائیان بندای من بسیار قوی ودوراز گرایش حزبی و اشتباه بود .

اکثریت مردم پاسخ مثبت‌دادندو اراده ملت بدولت این امکان را داد تابا موفقیت حکومت کند .

بخوبی احساس کردم که اراده اکثریت عملا بندای مسئولیت و فداکاری و حیثیت پاسخ مثبت میدهد و بهمین جهت من‌میتوانم باکسانیکه عادت به حقیر شمردن اراده اکثریت دارند و با ملتی روشنگر مانند بچه ها رفتارمی‌کنند وباآراء عمومی طوری‌رفتار میکنندکه باید در فصل انتخابات از حمایتشان بهره‌مبرد و بعدا به فراموشی سپرد دست عهدبدهم.

همین موضوع هم انگیزه آن است که با افتخار و سرافرازی در باره اکثریت تازه‌ای که به‌گرد مجموعه‌ای از سنتها و عقایدی که در ژرفنای روان امریکا رسوخ میکند حلقه میزنند نه در اطراف یک مرد یا یک حزب ، سخن گویم .

اکثریت تازه امریکا ایمان دارد که هر فردی باید بیش از یک گلام و یایک رای درروش‌و راهی داشته باشد که در آن زندگـی میکند و در آن راه حقوقش را خرج میکندوبه‌آن‌روش فرزندانش را تربیت مینماید.

اکثریت تازه امریکا باین امـر ایمان دارد که باید توجه بهتری بکسانیکه نمیتوانند بخود توجـه کنند بشود بگونه‌ای که بتوانند زندگی با حیثیت‌و احترامی‌داشته باشند .

اکثریت تازه امریکا باین امـر ایمان‌دارد که بایداقدامات تازه‌ای برای پائین آوردن هزینه زندگی صورت گیرد تاهرفرد بتواندسطح زندگی خویش را بالا ببرد .

و اکثریت تازه امریکا به یک دفاع ملی ایمان دارد ،دفاعی که پس‌از هر دفاع دیگری درمقام‌دوم قرار نگیرد تا امریکا بتواند نقش عمده‌ای در تحقق بخشیدن یک «نسل صلح» ایفا کند .

اینها عقاید وایمان یک ملت خودخواه نیست ، بلکه برعکس عقاید ملت سخاوتمندی است که بخود اعتماد دارد ... ملتی که دارای فرهنگ و اخلاق عالیه است ... وسزاوار احترام تمام گروه‌های ملت ما است .

چند هفته قبل یکی از روزنامه نویسان برجسته ما از من‌پرسید دردومین دوره ریاست جمهوریما این فکر که‌دیگر کاندید انتخابات نخواهم بودچه احساسی خواهم داشت، در حقیقت او دقیق ترین پرسشها را از من میکرد .

آیا من کاری را خواهم کرد که بنظرم برای ملت بهتر خواهدبود ویا اینکه کاری راکه ملت معتقد باشد که برایش بهتر است .

خوشبختانه آنچه را که من‌بهتر میدانم و آنچه را که اکثریت‌تازه امریکا بهتر میداند یکی است .

ولی پرسشی است که نیاز به پاسخ بررسی شده‌ای دارد .

من در سالهای آینده بـرای اجرای اقداماتی که بنظرم جهت حمایت منافع این ملت ضروری بنظر رسید کوتاهی نخواهم کرد چه‌این اقدامات‌از موافقت اکثریت ملت برخوردار باشد یا نباشد و این مرحله‌تازه‌از ریاست‌جمهوری راباخودداری از انجام تصمیمات سخت‌که بنظرم صحیح‌باشد آغاز نخواهم نمود .

در عین حال میتوانید مطمئن باشید که : به‌ارزشهای انسانی اصلی ملت امریکا همان ارزش هائی که امریکائیان فرزندانشان رابر اساسش تربیت میکنند‌احترام خواهم گذاشت .

در چهار سال آینده ، بگونه چهار سال گذشته سعی خواهم کرد که قدرت و حکومت را از واشنگتن دور سازم و به گروه های ملت نزدیک سازم . بـاید آزادی فردی امریکا را از نظر دور نداریم ، زیرا هرگاه افراد آزادی خود را از دست‌دادند ، ملت آزادیش را از دست داده است .

اینجا سرزمینی است مومن باین حقیقت که تمام مردان آزاد زاده شدند نه سرزمینی است که‌ملزم میسازد تا تمام هموطنان شبیه همدیگر باشند علاوه بر آن اینجا سرزمینی است که جائی برای قیمومیت ابدی ندارد .

من در طول زندگیم به‌ارزشهای عدالت و احترام و خوشرفتاری که‌از ژرفنای روان ملت امریکـا سرچشمه میگیرد ، ایمان آوردم وچون حالا رئیس جمهور هستم، این ایمان‌رادرهم نخواهم‌شکست.

تفسیر سیاسی

درسهای عبرت جنگ ویتنام

آنگونه که درگیر شدگان جنك ویتنام مدعی هستند ،این جنك بزودی متوقف خواهد شدو صلح وصفا جای آنرا خواهد گرفت وآتش بس اعلام خواهد شد.

آتش‌بسی که گفته میشود رویش توافق شده و ظرف مدت کوتاهی بمرحله اجرا درخواهد آمد . البته آتش بس مسئله‌ایست که در تمام صحنه های نبردی که برای خاتمه بخشیدنش توافق میکنند ، مدنظر قرار میگیرد . زیرا هیچگاه اتفاق نیفتاده است که زدوخوردی متوقف باشد و روی آتش بسی توافق کنند ، بلکه همیشه وضع بدینگونه بوده که‌در گرماگرم زدوخورد و تیراندازی و کشتار گرد هم می‌نشینند و روی مواد قرارداد آتش بس توافق میکنند . درست است که پیش نویس این توافق پس از سالها گفتگو در پاریس و بدنبال مسافرت های علنی و محرمانه دکتر هنری کیسینجر مشاور ویژه رئیس جمهور ایالات متحده امریکا تهیه وتدوین گردید ، ولی‌همین پیش‌نویس در محیطی آکنده از زدوخورد و جنك بوجود آمد . البته‌تحولاتی که اخیرا در روابط بین‌المللی روی داده ، هیچگونه اثری روی توافق آتش بس در ویتنام نداشته است ، ولی در هرحال همین تحولات جهانی از جمله ورود چین به صحنه سیاست جهان و مسافرت نیکسون به پکن‌و مسکو وقبل ازآن توسعه روابط با اروپا محیط مناسبی برای حل بحران ویتنام فراهم ساخت که چنین زمینه‌ای در سالهای گذشته فراهم نمیشد.

ولی در هرحال این تحولات ، حل بحران و همچنین آتش‌بس را تحمیل نکرد ، بلکه زمینه‌اش را فراهم ساخت . مسئله‌ای که آتش‌بس را تحمیل کرد، گرچه در وهله اول عجیب بنظر میرسد ، تصمیم ویتنام شمالی به ادامه نبرد بود زیرا این تصمیم یك‌تصمیم نظری نبود ،بلکه ظرف سالها همه روزه با خونریزی و قربانی دادن همراه شد. در صورتی که اگر چنین نبود ، اراده دول بزرك‌و تندبادتحولات جهانی ، راه حل تسلیم برهانوی تحمیل میکرد . دراینجا به بررسی یکی دیگر ازدرس های عبرت جنك ویتنام بپردازیم :

ویتنام شمالی ، ظرف سالیان دراز کمك های نظامی و اقتصادی وفنی فراوانی از دول بلوك کمونیسم بطور اعم و از شوروی وچین بطور اخص دریافت داشت .ولی این کمك ها ، گرچه از لحاظ مادی ویا حداقل تعیین سرنوشت جنك قابل توجه بوده است ،ولی همین کمك هاو دولی که آنرا میدهند نقشی‌در آتش‌بس یا ادامه آتش نداشتند. عنصری که نقش اساسی رادر این باره بازی میکرد ، ویتنام بود که رهبری واحد در هانوی داشت گذشته ازاین جنك ویتنام خودرابر اتحاد شوروی و چین تحمیل کرد و ادامه جنك و تصمیم ویتنامیها بادامه آن ،انگیزه هائی بودند تا این دو دولت را وادارسازند که بتعهدات خویش نسبت به ویتنام شمالی اخلاقا جامه‌عمل بپوشانند . بگونه دیگری میتوان گفت که مسکو وپکن بدین جهت به هانوی کمك‌نکردند که هم‌پیمان آنان بود، بلکه کمکشان بدین علت بود که هانوی جنك رابر جهان تحمیل کرده‌بود.

در اینجا باز هم به‌درس عبرت دیگری از جنك ویتنام میرسیم . ..

بخوبی باین حقیقت دست می‌یابیم که مسکو و پکن‌هیچگاه، بگونه توافقی که‌در جنك ویتنام پیدا کردند ، در هیچ صحنه‌ای بچنین همفکری و هماهنگی نرسیدند . زیرا بدنبال شکافی که میان آنان صورت گرفت ، شورویها و روسها در تمام صحنه ها از هم جدا شدند . از جمله درخاورمیانه از لحاظ ارزیابی رژیمها و چگونگی رفتار باآنان و همچنین ارزیابی مسئله فلسطین باهم همگام نبودند .ولی همین دو دولت بزرك در مسئله ویتنام با همدیگر همفکری کردند و در کمك به جنك آن همگام شدند.

درس های عبرت جنك ویتنام پایان ناپذیر است ولی دیگر فرصت یاد گرفتنش سپری شده زیرا اوضاع عوض گشته وزمان دیر ...

از : اکسپرس

صحنه‌ای از اپرای دیدارکنندگان شب

در تالار رودکی

آثاری از صبا تا فرهاد مشکوة

در این ماه مجموعا ۲۳ برنامه‌در تالار رودکی اجرامیشود .صرفنظر از ایام تعطیل تقریبا هر شب تالار رودکی برنامه دارد .

اپرای جوانان

گروه اپرای تهران دو سال‌پیش با اجرای یک اپرای جالب بنام « هنزل وگرتل » که مخصوص کودکان و نوجوانان تصنیف شده است تماشاگران تازه‌ای بدست آورد . بهمین جهت گروه اپرای تهران در فصل جدید هنری تالار رودکی تصمیم گرفت بیش از پیش بمیان کودکان و نوجوانان برود و دو اپرای مخصوص آنان را به صحنه بگذارد .

این دو اپرا بنامهای (کمک کمک مریخی‌ها)و (دیدار کنندگان شب) از آثار (جان کارلومنوتی) آهنگساز معاصر ایتالیائی است .

در اجرای این آثار یک گروه از تهیه کنندگان تالار رودکی و خوانندگان جوان و پر استعداد که اغلب از آنها برای نخستین بار نقش های اول را بعهده می‌گیرند شرکت دارند .

کنسرت اول ارکستر سنفونیک شامل دو قطعه‌از آثار (بلابارتوک) آهنگسازمجارستانی ویکسنفونی‌از دورژاک آهنگساز چک می باشد

دومین برنامه ارکستر سنفونیک که در پایان آذر ماه اجرا میشود سازمان ملی فولکلور ایران‌در آبان «اشتامپتس» و «برامس» میباشد . فرهاد مشکوة رهبر ارکستر سنفونیک با این‌برنامه بررسی‌دقیق و همه جانبه خود را در باره فرمهای موسیقی کلاسیک و مدرن و آهنگ سازانی که این آثار را خلق کرده‌اند ادامه میدهد .

رقص های محلی و موسیقی صبا

سازمان ملی‌فولکلور ایران درآبان ماه گذشته یک برنامه موفقیت‌آمیز سنتی،رقص‌های‌حزبی وفولکلوریک کردی است در تالار رودکی عرضه خواهد کرد .

برنامه دیگر تالار رودکی در آذر ماه در زمینه موسیقی اصیل ایرانی ، برنامه‌ای است که به تجلیل از استاد ابوالحسن صبا اختصاص یافته استو در دونوبت ارائه خواهد شد .

در این برنامه چند تن از آواز خوانان و موسیقی دانان آثاری از صبا را اجرا خواهند کرد .

موسیقی آذربایجانی

موسیقی آذربایجانی نه فقط بین هموطنان‌مادر خطه‌آذربایجان بلکه میان بسیاری از هنردوستان و علاقمندان به موسیقی اصیل ایران طرفداران زیادی دارد .

این بار تالار رودکی یک گروه از نوازندگان آذربایجان شرقی را که طی چند سال اخیر موفق به تشکیل یک ارکستر ورزیده و ماهر شده‌اند برای اجرای برنامه در تهران آماده کرده است . همراه این گروه ارکستر سازمان ملی‌تالار رودکی به سرپرستی فرامرز پایور نیز برنامه‌ای اجرا خواهد کرد.

باله و اپرا

تکرار باله شهرزاد در سه نوبت دراین ماه که بدرخواست گروه زیادی از مشتاقان باله صورت میگیرد و تجدید اجرای اپرای هلندی سرگردان اثر برجسته (ریشاردواگنر) آهنگساز بزرگ آلمانی از دیگر برنامه های فشرده و متنوع تالار رودکی در آذر ماه است در تجدید اجرای اپرای هلندی سرگردان چند خواننده جهانی با خوانندگان اپرای تهران همکاری میکنند و (لوریس ـ چکناوریان) رهبر ارکستر اپرای تهران برای نخستین بار رهبری ارکستراین اپرا رادر تالار رودکی بعهده خواهد داشت .

فرهاد مشکوة

در انگلستان داشت که بمدت دو هفته در لندن اجرا شد و هزاران انگلیسی مشتاق هنر های مشرق زمین برای نخستین بار به تماشای هنر نمائی گروه رقص و موسیقی محلی ایران نشستند . سازمان ملی فولکلور ایران همین برنامه را که شامل رقصهای گیلانی،موسیقی

نمایشگاه عکس در تالار قندریز

سومین نمایشگاه عکاسی ابراهیم هاشمی درتالارقندریز برپاشده ،در این نمایشگاه ۱۵۰اثر ارائه گردیده‌است ، بیشتراین عکس هابیان کننده احساس هنرمند و یاوضعیات اجتماعی است .ابراهیم‌هاشمی در گفتگوئی کوتاه می ـ گوید:

عکاسی حرفه‌ام نیست‌ولی بدان عشق میورزم . همانطور که می بینید در کارهایم صرفاتکنیك عکاسی مطرح نیست ، بلکه‌محتوی‌وموضوع کار برایم‌اهمیت دارد.

س ـ آیاتاکنون‌درمجامع بین‌المللی آثاری ارائه داده‌اید ؟

هاشمی ـدر نمایشگاه عکاسی ژاپن ۳۰۰۰ عکس از ۳۲ کشور جهان‌بنمایش گذاشته شد که از آن میان ۱۶۲عکس برگزیده‌شد که ۲قطعه از آثار من نیز جزو این عکس ها قرار داشت همچنین یکی‌از آثار ملی (پرتره)در نمایشگاه سالانه مدرسه سلطنتی عکاسی انگلستان برگزیده شد .

س ـ چون نمایشگاه‌قبلی شمادرآبادان برپاشده بودمی خواستم سئوال کنم که‌برای گسترش عکاسی در آبادان چه‌اقدامی شده است ؟

هاشمی : در آبادان به منظور تشویق بیشترعکاسان انجمن تشکیل شده که تا کنون‌دارای ۲۰۰ عضو می باشد ووسایل و تسهیلات‌لازم رادراختیار اعضاعقرارمیدهد.

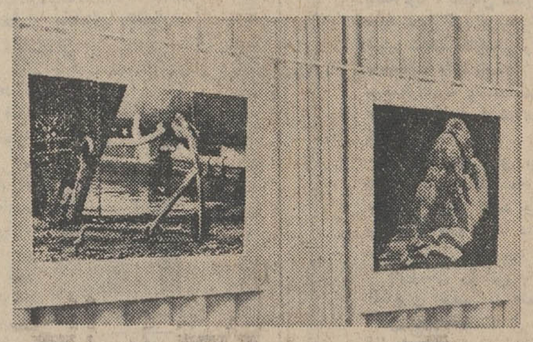

آثاری از ابراهیم هاشمی

نمایشی از آثار خطاطان معاصر

نمایشگاه‌آثار خطاطان‌معاصر که بمناسبت پنجمین جشن فرهنگو هنر در دانشکده‌هنر های زیبای دانشگاه تهران به نمایش گذاشته شده بودبعلت استقبال دانشجویان برای یک هفته دیگر تمدید شد .

در این نمایشگاه‌آثاری از۷۷ خطاط معاصر منجمله برادران میرخانی ، میرناصر ماجدی، قربانعلی اجلی ، رضا رسام حقیقی و نزهت‌آزادپوربه‌معرض تماشا قرار گرفته و نکته‌جالب توجه دو نمونه از خط بعضی از این خوشنویسان است که یکی از آغاز کار و تمرین‌آنها را در خوشنویسی نشان میدهد که تا حدی ابتدائی و معمولی است و نمونه های دیگر آثار همین خطاطان است که پس از تمرینات زیاد نوشته شده و بسیار جالب و دیدنی است .

آثار خطاطی که بنمایش‌درآمده بیشتر از نوع نستعلیق ، ثلث (که غالبا برای نوشتن‌کتیبه‌ها بکار میرود) ، نسخ (برای نوشتن آیات قرآن) ، شکسته و سیاه مشق است . از میان آثار عرضه شده میتوان ازآثار مافی نیز نام برد که خطاط در آن‌بااستفاده از رنگهای‌مختلف، طراحی را نیز در کنارخطاطی نشان داده است .

از آثار جالب دیگر چند، خطی‌است از حسین کاشیان. این نمایشگاه تا ۱۲ آذر برای تماشای علاقمندان دایر خواهد بود .

یادگار

ای خزان دلم بهار از تو — شوره زارم، شکوفه زار از تو
نوبهار مرا خزان پیند — ای خزان از تو، نوبهار از تو
نفس مشک بیز باد بهار — عطسه نرگس خمار از تو
گردش خون سبز در رگ برگ — عارض سرخ لاله زار از تو
رقص گلها بصحن باغ و چمن — جشن مرغان شباخسار از تو
نعره شادی آبشار بلند — نغمه ناز جویبار از تو

نمونه‌خط جهانگیر نظام‌العلماء

بهروز گلزاری استاد طراحی مدرسه عالی ساختمان

مدل نقاشی در مدارس موجب سرخوردگی اطفال میشود

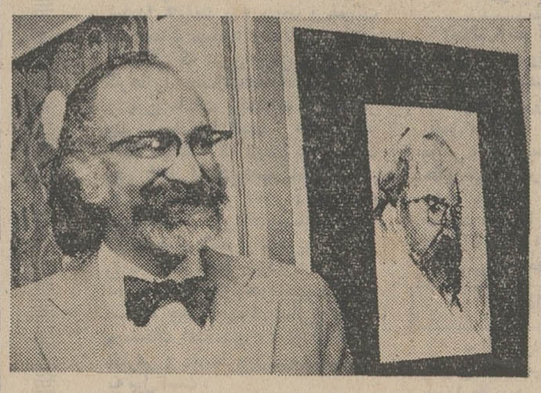

بهروز گلزاری

بهروز گلزاری هنرمند ۴۳ ساله‌ای که ۳۷سال از عمررابه طراحی‌ونقاشی گذرانده‌است ، ۸۰طرح‌از کار های اخیرخودرا در مدرسه‌ی عالی ساختمان به معرض نمایش گذاشته است. مجموعه مناظر ، پرتره‌ها ،نقش های برجسته‌ای از شاهنامه و نشانه های سلسله های مختلف ایران ، که بامقوا یا فلزبسیار ظریف‌تهیه گردیده‌آثارارائه‌شده راتشکیل میدهند . در آثار گلزاری خودکار ، مدادوبندرت آب‌ورنك وسائل طراحی است. گلزاری سال هاوقت خود را صرف‌مصور کردن صحنه های گوناگون شاهنامه کرده‌است.او این کار را در مجله‌ی اطلاعات هفتگی شروع کرد ولی تصادف اتومبیل مدتها درکارش وقفه ایجاد نمود ، سپس در نامه‌ی صنعت نفت‌ادامه دادو هنوز نیز از این مهم فارغ نشده‌است . گلزاری طراحی را از طبیعت جاندار آغاز نمود ، ازمردم ، از رهگذرانی که فقط یك‌لحظه می‌توانست حالتشان را ببیند و حافظه‌ی بصری کمکش می کرد تاآن حالت را در ذهن نگهدارد وبروی کاغذ نقش کند .

گلزاری معتقد است که‌طراحی ازطبیعت بیجان به علت اختیار دخل‌و تصرف طراح‌در آن برای تازه کار ها آسانتراست و حق‌اینست که از آن آغازشود، اما در مدارس که نقاشی در واقع فقط طراحی است ، دادن مدل به بچه ها مانع راه‌یابی و شکفتگی ذوق و استعداد آنها میشود ، زیرا دانش‌آموزهمواره کوه و خورشیدی را که‌خودش کشیده بدتر از مدل می‌بیندو همین می‌تواندسبب سرخوردگی وتوقف‌او شود . کودك باید آزاد باشدتاراه خود رابیابد و بعد در آن راه یاری شود ، تدریس نقاشی در مدارس مابه تجدید نظر نیازمنداست .

تلویزیون

برنامه امروز وفردا

برنامه‌شبکه‌تلویزیون‌ملی

سه‌شنبه

۲۸ـ۱۶ سلام شاهنشاهی‌و اعلام برنامه
۳۰ـ۱۶ برنامه روستائیان
۰۰ـ۱۷ اخبار
۱۰ـ۱۷ کودکان
۰۰ـ۱۸ گشت‌وگذار
۳۰ـ۱۸ اطاق ۲۲۲
۰۰ـ۱۹ اخبار
۱۷ـ۱۹ مسابقه تلاش
۴۵ـ۱۹ اخبار ورزشی
۵۶ـ۱۹ افسونگر
۳۰ـ۲۰ اخبار
۰۰ـ۲۱ روزهای زندگی
۰۰ـ۲۲ روزنامه جهان
۱۰ـ۲۲ مسابقه چهره‌ها
۳۵ـ۲۲ هفت‌شهر عشق
۰۰ـ۲۳ آخرین اخبار

نیمروز چهارشنبه

۵۸ـ۱۲ سلام شاهنشاهی‌و اعلام برنامه
۰۰ـ۱۳ اخبار
۰۵ـ۱۳ بحثی پیرامون زبان فارسی
۳۰ـ۱۳ پیتون
۰۰ـ۱۴ اخبار

برنامه دوم تلویزیون ملی

سه‌شنبه

۳۰ـ۱۹ اسلاید و موسیقی روز
۰۰ـ۲۰ اخبار
۰۵ـ۲۰ ورزش دریک‌هفته
۰۰ـ۲۱ دهه شگفت‌انگیز سال ۱۹۶۲
۵۰ـ۲۱ برنامه‌ای از خوانندگان اروپا
۰۰ـ۲۲ اخبار
۳۰ـ۲۲ فیلم جنایت
۳۰ـ۲۳ موسیقی کلاسیک

تلویزیون آموزشی

قسمت دوم برنامه سه‌شنبه

۰۰ـ۱۷ برنامه دفاع غیرنظامی و ایمنی و تندرستی
۱۵ـ۱۷ علوم دوم‌راهنمائی
۳۵ـ۱۷ شیمی پنجم
۵۵ـ۱۷ زنگ تفریح
۰۵ـ۱۸ مسابقه طبیعی
۲۵ـ۱۸ طبیعی پنجم
۵۰ـ۱۸ جبر چهارم
۱۰ـ۱۹ فیزیک ششم
۳۵ـ۱۹ ترسیمی و رقومی ششم
۰۰ـ۲۰ زنگ تفریح
۱۰ـ۲۰ ادبیات فارسی ششم ادبی
۳۵ـ۲۰ هندسه فضائی پنجم طبیعی

قسمت‌اول برنامه‌چهارشنبه

۳۰ـ۱۳ ترانه‌ها و چشم‌اندازها
۵۰ـ۱۳ سلام شاهنشاهی‌ـ سرود فرهنگ و اعلام برنامه
۰۰ـ۱۴ نیایش
۰۵ـ۱۴ زبان انگلیسی
۲۰ـ۱۴ ریاضی اول
۴۰ـ۱۴ آموزش نوسوادان
۵۵ـ۱۴ رسم فنی
۲۰ـ۱۵ زنگ تفریح
۳۰ـ۱۵ هندسه ومخروطات
۰۰ـ۱۶ مکانیک ششم
۳۰ـ۱۶ برنامه کودکان

تلویزیون آمریکا

سه‌شنبه

۰۰ـ۱۷ شو بوک‌اوان
۳۰ـ۱۷ شو فامیلی‌کیتی‌ولز و جانی‌رایت
۰۰ـ۱۸ اخبار
۱۵ـ۱۸ بولتن مدرن
۳۰ـ۱۸ تصویر بزرگ
۰۰ـ۱۹ افسونگر
۳۰ـ۱۹ شو دین‌مارتین
۳۰ـ۲۰ شو دوریس‌دی
۰۰ـ۲۱ پری‌میسن
۵۵ـ۲۱ بولتن مدرن
۰۰ـ۲۲ اخبار
۱۵ـ۲۲ شو دیکتاوت
۲۰ـ۲۳ کریستوفرها

رادیو ایران

سه‌شنبه

برنامه‌های موسیقی که بطریقه استریوفونیک از برنامه دوم رادیو پخش میشود

۰۰ـ۱۷ موسیقی کلاسیک
از «برگ» کوارتت ابوس ۳
از « شوستاکوویچ » کوارتت شماره ۱۰ ابوس ۱۸
از «برگ» سه‌قطعه برای ارکستر ابوس۶
۰۰ـ۱۸ موسیقی فیلم
۰۰ـ۱۹ بهترین آهنگهای روز
۰۰ـ۲۱ موسیقی کلاسیک
از «سرژ گارانت» آبزکا
از « وان ویلیامز » سمفونیا آنتاریتکا
از « وان ویلیامز » پارتیتا برای‌دوارکستر زهی
۰۰ـ۲۳ موسیقی ایرانی
۳۰ـ۲۳ آهنگهای نیمه‌شب

تایل ریتس
تنها کفپوش تمام‌وینیل
طرح‌دار بارگه‌های طلائی درایران
مرکز پخش شرکت افراشته‌ساختمان ریتس
ریتس میدان فردوسی تلفن ۸۳۸۶۱۳ ـ ۸۳۸۶۱۲ ـ ۸۳۸۶۱۱

کاشی سعدی
کاشی سعدی
پیشرو صنعت سرامیک ایران

اطلاعیه هواپیمائی ملی ایران «هما»
دفاتربار هواپیمائی ملی‌ایران«هما» همه‌روزه حتی در ایام تعطیل برای‌دریافت بسته‌های مخصوص کریسمس و حمل آنها به‌نقاط مختلف‌دنیابازاست.
دفتر مرکزی بار ـخیابان فرصت تلفن‌های۹۱۱۵۶۷،۹۱۱۵۵۷ ، ۸۲۵۰۶۶ ، ۸۲۹۰۸۴دفتربار فرودگاه ـمهرآباد‌ـتلفن ۹۱۱۵۶۴

دارندگان محترم محصولات
ارنج
درصورت احتیاج به تعمیرات وسرویس
با تلفن
۹۶۲۰۴۵
تماس بگیرید تا نزدیکترین مرکز سرویس مجاز به شما معرفی شود
ازساعت ۷½ صبح تا ۷½ بعدازظهر

مهمانی‌ـجشن تولد
عروسی
با پذیرائی مجلل و کامل
۱۴۹ ریال
با شکوه‌ترین سالن‌ها (مجانی)
تشریفات عروسی (مجانی)
یک سری‌کامل ازلوازم توالت گرل (مجانی)
حلقه های گل (مجانی)
(باهدایای دیگر مجانی)
(یک حلقه فیلمبرداری مجانی)
تلفن ۶۶۳۶۳۵

قبول سفارش کالا از خارج
تلفن ۶۶۷۰۴۴

ABA
تابا تا

پذیرش دانشجوی خلبانی

نیروی هوائی شاهنشاهی باشرایط زیردانشجو جهت دانشکده خلبانی استخدام مینماید .

الف‌ـ شرایط نام نویسی .

۱ـ تابعیت دولت شاهنشاهی و متدین بیکی از ادیان رسمی کشور (اسلام ، مسیحی ، کلیمی ، زرتشتی).

۲ـ دارابودن حداقل دیپلم کامل متوسطه رشته های (ریاضی ، طبیعی ، ادبی).

۳ـ قبولشدن از معاینه جسمی و آزمایش استعداد خلبانی و داشتن حداقل قد ۱۶۱ سانتیمتر.

۴ـ حداکثر سن ۲۴و برای کسانی که خدمت زیر پرچم را انجام داده‌اند ۲۵ سال میباشد.

۵ـ نداشتن همسر و کسان تحت تکفل.

ب‌ـ مدت تحصیل :

حداقل مدت تحصیل در دانشکده دو سال در داخل ویاخارج از کشور میباشد.

حقوق‌و مزایا:

۱ـ دانشجویان در سال یکم حداکثر تا ۸ماه ماهیانه ۷۷۰۰ وبلافاصله پس از آغاز پرواز۱۳۹۵۰ ریال و در سال دوم ماهیانه ۱۴۵۷۵ ریال و درسال سوم ماهیانه ۱۵۲۰۰ ریال بعنوان حقوق و حق‌پرواز دریافت میدارند ضمنا چنانچه دانشجویان برای تحصیل‌بخارج از کشور اعزام شوند علاوه برحقوق و مزایای مذکور از فوق‌العاده تحصیل نیزاستفاده خواهند نمود و هزینه زیست وپوشاك آنان نیز با نیروی هوائی شاهنشاهی میباشد.

۲ـ دانشجویانی که دوره تحصیل راباموفقیت طی نمایند بدرجه ستواندومی مفتخر واولین حقوق آنان معادل ۳۶۷۵۰ ریال میباشد.

داوطلبان میتوانند برای کسب‌اطلاعات‌بیشتر و ثبت نام بادردست داشتن‌فتو کپی گواهینامه‌تحصیل فین شناسنامه (بفرم جدیدعکس‌دار) و۲۲ قطعه عکس ۴×۳ تاتامین احتیاج همه روزه از جمله‌روز های پنجشنبه و جمعه‌ازساعت ۸ الی ۱۲ به‌فرماندهی آموزش های هوائی واقع در خیابان تهران نو ایستگاه فرودگاه مراجعه نمایند.

نیروی هوائی شاهنشاهی

اگر هیچ پول نقد ندارید
میتوانید پس از ۳ سال باپس انداز ماهیانه :
۳۰۰ تومان ۳۰،۰۰۰ تومان
۴۰۰ تومان ۴۵،۰۰۰ تومان
۵۰۰ تومان ۵۵،۰۰۰ تومان
۱۰۰۰ تومان ۱۱۰،۰۰۰ تومان
بانک رفاه کارگران
وام مسکن بگیرید
پس انداز مسکن بانک رفاه کارگران شما را صاحب خانه میکند

شماره ۱۳۴۳۴
تاریخ ۲۲ر۸ر۱۳۵۱

«اطلاعیه»

شهرداری شاهرود باستناد ماده ۵ آئین‌نامه اجرائی تبصره۲ ماده ۱۶و ماده ۱۷ قانون نوسازی وعمران شهری اجرای طرح احداث ۹ خیابان فرعی منشعب از خیابان های ششم بهمن ۲۸ متری رضا پهلوی ـ ۳۰ متری فرح پهلوی بعرضهای ۸و ۱۵و ۱۲و ۱۵ متر راباطلاع اهالی و مالکین املاك و اراضی واقع در مسیر طرح مذکور میرساند تاریخ شروع طرح مذکور از تاریخ ۲۵ر۸ر۵۱ لغایت سه ماه تمام خواهدبود فهرست‌ارزیابی ونقشه تفصیلی خیابان مذکور در دایره فنی شهرداری برای ملاحظه عموم الصاق میباشد نتیجه ارزیابی هر ملك وسیله پست برای مالکین و متصرفین قانونی یاقائم مقام آنان ارسال میگردد مدت قبول اعتراض به ارزیابی. از تاریخ نشر اولین آگهی لغایت دوماه و محل قبول اعتراضات دفتر شهرداری خواهدبود معترضین به ارزیابی باید نشانی کامل و روشن خود را در ذیل برك اعتراض بطور خواناقید نمایند مفاد این اطلاعیه در سه نوبت هر نوبت به فاصله یك هفته در روزنامه اطلاعات منتشر خواهدشد.

شهردار شاهرود ـ نوری

آ‌ـ۶۱۵۴۲

تاریخ در صفحات اطلاعات

انتقاد

حرفهائی از استاندار و شهردار...

اگر امکان داشت‌توقعات رادرجه‌بندی کرد واگر میشد بهرکسی همان کاری راداد که شایسته است واز هر کسی همان انتظار را داشت که فراخور توانائیش هست. شک نداشته باشید مسائل‌اجتماعی بخودی خود بصورت جدول درمی‌آمدکه وقتی ستون افقی یا عمودی هرکدام را درست حل کنید ستون دیگر بی دردسر حل میشود.

دو شب پیش در اصفهان‌وشب بعد آن در شیراز این دوشهر که سالهاست چشموچراغ مملکت است با مسئولان طراز اول آن در گفتگو نشستیم.

آقای شهردار اصفهان از انتقاد «خودش» در چند شماره‌پیش واینکه نوشته شده‌بود اصفهان نظیف نیست درد دل داشت حرفهائی که دراین نخستین دیدار زد جالب بود خواهش کردم بنویسد و بدهد و روزبعدهم «کتابت» ایشان بدستم رسید اما متاسفانه «حلاوت» گفتارش را نداشت‌چه‌میشود کرد، طبقه دست اندرکار مملکت هنوز دلشان نمیخواهد آنچه به‌زبان جاری است روی کاغذ هم نقش بندد.

آقای شهردار اصفهان واهل خراسان، پس از مقداری تعارفات متدواله نوشته بود.

خوشحال شدم که دقایقی باهم صحبت کردیم و ضمن تشکراز انتقاد های بی‌شائبه شما درد دلهای خودرا هم بازگو کنم...

وبعد آقای شهردار اصفهان درموردمعنای شعار «خودت باش» که‌الهام از جمعیت تسلیحات اخلاقی در اصفهان گرفته خاطر نشان کرد که مقصودم این استکه‌اگر هرکس‌که از سایرین‌انتظارات بسیاری دارد خودش را اصلاح نماید و بقول معروف یک سوزن بخودش‌بزند ویک جوال‌دوز بمردم بسیاری از کار ها اصلاح خواهد گردید.

آقای شهردار ضمن اینکه نمیخواهد قبول کند که اصفهان‌تمیز نیست میگوید:

«... باید اذعان کرد بدوعلت موفقیت های بدست آمده کافی نبوده ودر خور شهر تاریخی اصفهان نمیباشد یکی از آن‌علل کمبود قدرت مالی شهرداری است و دیگری عدم همکاری مردم با مامورین شهرداری..»

شهردار اصفهان در باره امور مالی اظهار امیدواری کرد که انشاءالله در برنامه پنجم‌دولت دریغ‌ومضایقه نفرماید و در مورد عدم همکاری مردم گفته است «.. کافی است که جنابعالی ساعت ۸صبح که خیابانها بوسیله مامورین خدمات شهرداری نظافت شده بازدید فرموده وساعت ۸ شب هم از همان خیابان بازدید نمایند تاملاحظه فرمایند که وضعیت نظافت به چه صورت ناهنجاری درآمده است متاسفانه مردم بخوبی نمیدانند که رفتگر مامور حفظ نظافت است نه مامور انجام نظافت زیرا اگر نظافت رعایت نشود برای شهر ۶۰۰ هزار نفری اصفهان ۱۲ هزار رفتگر لازم است.

آقای شهردار اصفهان‌نامه‌راینطور پایان‌داده. «....در هر حال جنابعالی عازم هستیدودرد دل بسیاراست‌بقیه را بوقت دیگری‌موکول نمائیم که در فرصت کافی باهم در میان بگذاریم..

شاید بقلم کشیدن این حقایق باردیگر ایجاد ناراحتی کند اما چه‌مانعی دارد اگر نتیجه‌اش برای «اصفهان» اثربخش باشد وآن اینکه ساعت‌ها هم پای درد دل نشستن شهردار دردی درمان نمی کند هر آینه ماموران شهرداری اصفهان نپذیرند، شهرشان درمعرض دید صدها هزار نفر بیگانه و هموطن در روز است و هر آینه دلشان خوش باشد که ساعت ۸ صبح چون‌کف‌دست است و لاجرم بایدساعت ۸ شب هم همانطور باشد چون نتیجه همین است که می‌بینیم..

شهرداری اصفهان باید شهر را تمیز نگاهدارد ولواینکه در طول خیابانهای شهر ماموران تنظیف شب وروز کار کنند واینکار هم غیر ممکن نیست، چون شیراز گواینکه روی شهری که روزی به آن‌رکن آبادش شاعر شهیرمان فخرمیفروخت حالاسد داریوش‌کبیر باید بدادش برسد نیز کلی حرف هست اما بهرحال تمیزتر است و بنابراین بحث اصفهان را باین امیدکه طرز فکر روی اداره‌اش عوض شود واگذاریم بوقتی دیگر...

واما شیراز...

شیراز در یک وسعت چشمگیر عوض شده و روزبروز همرشد می کند چون آقای «پیروز» استاندار این استان که زمانی شهرتهران را اداره میکرد ومدتی هم استان ساحلی را میگفت: قرار براین‌بود که برای تامین آب شیراز ازسد داریوش‌کبیر استفاده شود ولی‌نظر داده شد که شیراز آنچنان در مضیقه بی‌آبی نیست که نیازباینکار باشد واگر چند حلقه چاه دیگر زده شود آب شهر تامین است اما وقتی این گزارش بعرض ملوکانه رسید فرمودند هردو کار بایدبشود چون شیراز درحال پیشرفت است...

در بیش از یکساعتی که با استاندار فارس گفتگو داشتم مسائل جدیدی در برنامه های آینده شیراز عنوان شد که بحث در باره آن ضرورت دارد ولی بلافاصله اضافه کنم بخصوص برای آنها که از شیراز همان تصویری رادر ذهن دارند که یک بیگانه از تهران در یک بازدید کوتاه و بعبارت دیگر شیراز هم مثل تهران است شمال شهر دارد مرکز شهر دارد و جنوب شهر باهمان خصوصیات تهران خودمان واین حقیقت باگردش چند ساعته در این شهر برای هر بیننده‌ای آشکار میگردد...

اما شیراز تنها فارس نیست شهرهای دیگری هم هست و وقتی بااستاندار در زمینه مسائل فارس و گسترش آن دردهه انقلاب‌صحبت داشتیم وی مطالبی از نقش جوانان سپاهی گفت‌که صورت «حماسه» دارد و ضرورت بیان آن بخصوص از آن جهت که متاسفانه هنوز «فئودالیسم» اداری سدراه خیلی از پیشرفت هاست لازم است زیرا همین جوانان سپاهی که در سطح روستا، روستائی روشن‌بین شده‌اند چه‌بسا یکی از امیدها برای‌تحول‌درکردار پندار و گفتار در چارچوب اعمال ورفتار اداری‌هاباشند.

آگهی تشکیل مجمع‌عمومی

مجمع عمومی شرکت سهامی قند فسا بطور فوق‌العاده در تاریخ پنجشنبه چهاردهم دیماه ۱۳۵۱ ساعت ده صبح درمحل شرکت واقع در خیابان پاستور اداره حسابداری اختصاصی تشکیل میگردد.

ازعموم صاحبان سهام تقاضا میشود در روز و ساعت مقرر شخصا یا بوسیله نماینده خود در جلسه مجمع حضور بهمرسانند.

دستور جلسه

تبدیل نوع شرکت و تغییر مواد اساسنامه و انتخاب هیئت مدیره و بازرسان.

شرکت سهامی قند فسا

آ ـ ۶۳۶۰۶

اصلاح آگهی مناقصه اسفالت شهرداری دلیجان

پیرو آگهی مناقصه شماره ۲۸۶۵ ـ ۱۴ر۸ر۵۱ شهرداری‌دلیجان که در روزنامه دوشنبه ۲۲ر۸ر۵۱ درج گردیده بدینوسیله بندیک و دو آگهی مورد بحث که اشتباها به تاریخ دوشنبه ۱۰ر۹ر۵۱ درج گردیده به دوشنبه ۱۳ر۹ر۵۱ تصحیح میگردد.

معمارپور شهردار دلیجان

آ ـ ۶۳۷۳۴

آگهی اصلاحی

بدینوسیله باطلاع داوطلبان شرکت در مناقصه شماره ۱۸۰۹ر۵۱ موضوع ۴ قلم رینك وبانداژ میرساند که چون تغییراتی در مشخصات کالای مورد مناقصه داده شده جهت دریافت مشخصات جدید باداره مناقصه و پیمانهای اداره کل کارپردازی راه‌آهن مراجعه فرمایند ضمنا تاریخ مناقصه از ۳۰ ر۹ر۵۱ بروز۹ر۱۲ر۵۱ مطابق با ۲۸ فوریه ۷۳ موکول گردید. م الف ۱۳۳۹۶

راه‌آهن‌دولتی‌ایران

آ ـ ۶۳۶۹۰

آگهی

بنگاه تعاون‌و صنایع زندانیان آموزش حرفه های نساجی، تراشکاری نجاری، فلزکاری، پلاک سازی را به زندانیان ندامتگاه مرکزی در کارگاه های موجود و فروش محصولات تولیدی آموزشی را واگذار مینماید. داوطلبین ذیصلاح میتوانند بامراجعه بهاین بنگاه واطلاع از چگونگی شرائط کار پیشنهاد خود را تا روز بیستم آذر ماه جاری بدفتر بنگاه واقع در جنب ندامتگاه مرکزی تسلیم نمایند.

مدیر عامل، سرهنگ غرائی

آ ـ ۶۳۶۳۲

چهل سال قبل در همین روز

قانون جدید مالیات برعایدات در بحث اطلاعات

روزنامه اطلاعات در سرمقاله مینویسد: قانون مالیات بردرآمد که در جلسه پیش مجلس شورایملی تصویب شد مالیات عادلانه‌ایست مشروط براینکه هم از نظر وصول و هم از نظر مودیان ایجاد مشکل نکند و عدالت در آن رعایت شود و چهار اصل اساسی درآن ملحوظ گردد:

۱ـ مقررات آن واضح باشد بطوری که در کیفیت امر اشکالی تولیدنکند ۲ـ برحسب مقتضیات و تناسب با اوضاع و احوال باشد که مودی بطیب خاطر آنرا بپردازد ۳ـ طوری باشد که عموم یا لااقل اکثریت‌طبقات در تادیه آن شرکت داشته ونسبت معینی از عواید خود را بعنوان مالیات تادیه‌کنند ۴ـ عدالت وانصاف در آن مراعات شده باشد.

درباره اینکه آیا این مالیات‌برحسب مقتضیات و متناسب با احوال و اوضاع امروزی ما میباشد یانه؟ باید توجه داشت در مملکتی که افراد آن انتظار دارند هرکاری را دولت انجام بدهد و متوقع هستند جمیع اموری که مستقیما مربوط به آسایش و رفاه فردی و اجتماعی آنهاست بتوسط دولت انجام شود و در سرزمینی که امروز در تمام جهات‌آن‌امنیت حکمفرماست ودولت شدیدا علاقمند به حفظ و صیانت این امنیت میباشد و بالاخره درآب و خاکی که بدون رودربایستی همه کارها را دولت‌انجام‌میدهد بطورقطع و یقین مالیات برعایدات یکی از بهترین مالیاتها است، اما بشرط آنکه همانقدر که دولت توجه دارد رفاه عامه از هرحیث تامین شود همان اندازه هم انتظار دارد که مردم به‌عامل این‌رفاه وآسایش یعنی دولت کمک کنند و مخارج این کار را با طیب خاطر بپردازند و توجه داشته باشند که وجودامنیت، وجود صحیه، وجود محاکم‌قضائی، وجود موسسات اقتصادی، وجودتشکیلات معارفی و صدها چیز دیگر محتاج به پول است.

مراسم اسب دوانی صحرای تراکمه

مراسم اسب دوانی صحرا بعد از ظهر روز یکشنبه در حضور اعلیحضرت همایون شاهنشاهی بعمل خواهدآمد. مقدمات و وسایل لازمه برای‌پذیرائی از آقایان‌مدعوین در آنجا فراهم گردیده است.

عزیمت هیئت دولت و نمایندگان

فردا صبح آقای رئیس‌الوزراء و سایر آقایان وزراء و روسای‌ادارات مستقل دولتی به قصد مازندران حرکت خواهند کرد و شب را در بابل توقف نموده و در آنجا به حضور اعلیحضرت همایون‌شاهنشاهی تشرف حاصل خواهند کرد و روز یکشنبه در مراسم اسب‌دوانی‌حضور خواهند یافت.

آقایان نمایندگان مجلس شوری و عده‌ای از رجال و اعیان نیزبرای حضور در مراسم اسب دوانی فردا و پس‌فردا صبح از مرکز حرکت میکنند.

عضویت شورایعالی معارف

محمدعلی فروغی

آقای فروغی رئیس‌الوزراء به عضویت شورای عالی معارف انتخاب گردیده و تاکنون دو جلسه است که در شورای عالی شرکت می‌نماید.

اعطاءنشان علمی

از طرف شورایعالی معارف یک قطعه نشان علمی درجه سوم برای ادوارد کتابچی خان و یک قطعه نشان علمی درجه دوم برای خواجه طوریانس اعطاء گردیده است.

اعضای شورایعالی معارف آذربایجان

احکام ۹ نفر آقایان مفصلة‌الاسامی ذیل برای عضویت شورایعالی‌معارف آذربایجان صادر گردید.

آقایان میرزا احمد خان سعیدی رئیس معارف، میرزا علی‌اصغرخان موثقی، حاج‌اسمعیل‌خان امیرخیزی. حاج میرزا باقرخان‌حکمت، رضاقلی خان رشدیه، میرزا محمدعلی‌خان صفوت، میرزا حسن واعظ، حاج محمدآقا نخجوانی ودکتر سیدمحمد خان رئیس صحیه.

ارتقاء رتبه

برای قدردانی از حسن مراقبت و وظیفه شناسی آقای عبدالفاضل میرزا ظلی پور ویس قونسول دولت شاهنشاهی در سلیمانیه و کرکوک مقام مشارالیه به قونسولی تبدیل شد.

آقای میرزا نعمت‌الله فلاح ویس قونسول افتخاری دولت شاهنشاهی دراسکندرونه ازجهت حسن مراتب درانجام وظایف خود به‌سمت‌قونسول افتخاری ارتقاء مقام حاصل کرد.

اعلان از طرف قوای هوائی

مدرسه وکیلی خلبانی عده لازم شاگرد با شرایط ذیل بطور مسابقه قبول می‌نماید:

۱ـ تابعیت دولت علیه ایران ۲ـ دارا بودن حسن اخلاق ۳ـ صحت مزاج کامل ۴ـ نداشتن سوء سابقه و محکومیت به جنحه و جنایت ۵ـ سن از ۱۸ الی ۲۱ سال ۶ـ حداقل تحصیلات شش ساله ابتدائی.

داوطلبان باید در بدو ورود به مدرسه تعهد چهار سال خدمت (دو سال علاوه برخدمت وظیفه) بسپارند و دوره مدرسه وکیلی که یکسال است جزو خدمت وظیفه محسوب خواهد شد. شاگردان مدرسه‌خلبانی اعم ازمشمول و غیرمشمول از بدو ورود به مدرسه علاوه بر۴۵ ریال حقوق مصوبه جهت افراد ثابت وکیلی ماهیانه ۱۵۰ ریال مدد معاش پرواز پس از اتمام دوره مدرسه سیصد ریال بنام مدد معاش پرواز و حقوق رتبه وکیلی که پس‌ازخروج از مدرسه بدان نائل خواهند شد دریافت خواهند نمود.

دکتر حمید آهی

دکتر حمید آهی

دیپلمه و دارای حق طبابت در آلمان. جراح سابق مریضخانه های آلمان، سابق صحیه رئیس و جراح راه‌آهن دولتی شمال و جنوب.

مجددا مطب خود را برای پذیرائی مرضی محترم افتتاح نموده است، اوقات پذیرائی از ساعت ۸ و نیم صبح تا ظهر و ۳ و نیم تا شش بعد از ظهر. آدرس: خیابان سپه روبروی‌مسجد مجدالدوله.

بی‌بی مهین‌بانو

عنوان فوق اسم یک پیرزن هشتاد ساله است در کرمان که کبرسن و گردش روزگار قد اورا خم کرده، اما همت بلندش مانع از آنست که از میدان جنگ زندگی‌فرارکند. دراول هرسال مقداری پشم و کرک درقراء و قصبات کرمان بین پیرزن‌های‌دیگر تقسیم ودر آذر ماه دستکش آن را جمع‌آوری و برسم سوغات برای‌شما به غازه ری‌پور می‌فرستد. حال آیا همت این پیرزن‌قابل تقدیرهست یانه، قضاوت آن بافکار عمومواگذار میشود.

مریضخانه بختیار جلوی نگارستان

دکتر ابوالقاسم بختیار

دکتر بختیار اخیرا نائل شده است که یکشعبه مخصوص در امراض چشم در تحت معاونت و تخصص یکنفر آمریکائی در مریضخانه خود دائر نماید. ساعات مطب‌برای امراض چشم همه روزه از ۸ تا ۱۲ برای امراض دیگر تحت نظر دکتر بختیار همه روزمبعد از ظهر.

(نقل ازاطلاعات ۷آذرماه ۱۳۱۲)

تسلیت

دوست عزیز جناب سرگرد نظیری مقدم

ارتقاء درجه آن دوست عزیز را صمیمانه تبریك میگویم و امیدوارم در راه خدمت بشاهنشاه آریامهر و میهن عزیز بیش‌از پیش موفق‌و موید باشید.

نوشهر ـ عباسقلی درویش

آ ـ ۶۳۷۳۲

جناب آقای مرتضی آل احمد

انتصاب شایسته آنجناب را بمعاونت تولیدات کشاورزی صمیمانه تبریك عرض نموده امیدوارم در راه خدمتگزاری به شاهنشاه آریامهر و میهن عزیز به ترقیات عالیتری نائل شوید.

رامسر ـ ناصر شکیبائی

آ ـ ۶۳۷۰۸

جناب آقای هادی رضائی شهردار محترم گنبد کاوس

انتصاب شایسته جنابعالی رابسمت شهرداری شهر گنبد کاوس صمیمانه تبریك عرض و موفقیت شما را در راه خدمت بشاهنشاه آریامهر رهبر اندیشمند ملت ایران و ایران عزیز آرزو مینمائیم.

جلیل‌زاده، فصیحی، رامبار، سیدی، رضائی، میهن.

آ ـ ۶۳۷۱۴

جناب سروان قزلباش

ارتقاء درجه جنابعالی را از صمیم قلب بشما تبریك گفته موفقیت روزافزون شما را خواستاریم.

خان‌بابا احمدی، مختار احمدی

جناب آقای مهدی صدیقی

انتصاب شایسته جنابعالی رابریاست آموزش و پرورش ناحیه ۶ تهران صمیمانه تبریك میگوئیم.

هوشنك واحمد عبدالله‌پور

آ ـ ۱۹۶۶۷

جناب آقای هادی رضائی

انتخاب شایسته جنابعالی رابسمت شهردار شهرستان گنبد کاوس تبریك گفته توفیق روزافزون آنجناب را در راه خدمت بشاهنشاه آریامهر و میهن عزیز آرزومندیم.

مخدومی، هالی غائی، ایکدری، کرادی، اقکهری.

آ ـ ۶۳۷۱۲

جناب آقای هوشنك فتح‌الهی

انتصاب آنجناب رابسمت شهردار نوشهر صمیمانه تبریك عرض نموده آرزوی موفقیت های بیشتری برایتان داریم.

داود قدیمی، احمد کسیلا، رضا امیر مشیری امیرنوری.

آ ـ ۶۳۶۴۸

تیمسار معظم سپهبد ضرغام

انتصاب آن‌جناب رابفرماندهی ژاندارمری کل کشورصمیمانه تبریك عرض مینماید.

بخشدار کرند غرب، عین‌اله مهرپویا

آ ـ ۶۳۱۹۴

جناب آقای علی‌اکبر دانش

انتخاب شایسته آن هم‌مسلك عزیز را بسمت شهردار خوی تبریك گفته امیداست در پیشبرد هدفهای انقلابی حزب‌پاسدار «ایران نوین» تحت رهبری خردمندانه شاهنشاه آریامهر موفق و کامیاب باشید.

دبیر کمیته حزب‌ایران نوین شهرستان‌خوی دکترفخری

سرکار سروان احمد مجدتیموری

ارتقاء درجه جنابعالی را صمیمانه تبریك میگویم.

الیاس ذوالقرنین

آ ـ ۶۳۷۱۸

تیمسار سراشگر دکتر ایزدپناه

انتصاب آنجناب را بمقام جدید صمیمانه تبریک عرض نموده موفقیت تیمسار معظم را در راه خدمت به شاهنشاه آریامهر وجوانان و ورزشکاران کشور از خداوند متعال آرزومند است.

رئیس باشگاه ورزشی سپه ـ ابوالقاسم رادپور

آ ـ ۱۹۶۸۹

قابل توجه مصرف کنندگان نشاسته کارخانه های قنادی بیسکویت سازی ـ بافندگی و صنف عطار

همانطور که اطلاع دارید شرکت سهامی نشاسته و گلوکز ایران فرآورده های خود را با رعایت کامل اصول و مقررات بهداشتی و با آب تصفیه شده تهیه نموده و در دسترس مصرف کنندگان محترم قرار می دهد خوشبختانه اخیرا این شرکت مبادرت به تهیه بهترین نوع نشاسته گل گندم نموده که در نوع خود با نشاسته های خارجی برابر است محصوصا معایب موجود در نشاسته معمولی از قبیل بوی نامطبوع و ترشیدگی ندارد.

برای مصرف غذائی بهترین نوع نشاسته در دنیا میباشد، برای اینکه در آب زودتر حل شود بصورت پودر تهیه شده است و طالبین به تلفن های ۷۷۲۲۱۴ ـ ۷۷۲۶۱۰ ـ مراجعه فرمایند.

ماشین سازی تبریز

ـ شرکت سهامی خاص ـ

قابل توجه صاحبان صنایع و کارگاههای صنعتی

کارگاه آهنگری شرکت سهامی ماشین سازی تبریز مجهز به پرسهای سنگین پنج تن. چکشهای سنگین پنج‌تن. پرسهای گرم ضربه‌ای ۳٫۵ تن آماده قبول کلیه سفارشات آهنگری آزاد و تحت فشار میباشدخواهشمنداست برای هرنوع سفارشات صنعتی باتبریز ـ قرامالك تلفن ۶ـ۲۲۰۰۰ دفتر تهران ـ خیابان تخت‌جمشید ۲۹۶ تلفن ۹ـ۸۲۰۰۷۲ تماس حاصل فرمائید.

آگهی مناقصه

سازمان مرکزی شرکت ها وابسته بوزارت اقتصاد حمل مقدار پنجاه هزار تن سیمان در کیسه های پنجاه کیلوئی از کارخانه‌سیمان لوشان به رشت راطبق شرایطی که جداگانه تهیه و در دبیرخانه سازمان مرکزی شرکت ها موجود است بمناقصه میگذارد.

داوطلبان شرکت درمناقصه میتوانند همه روزه باستثنای ایام تعطیل تا آخر وقت اداری روز ۱۹ر۹ر۵۱ برای دریافت‌برگ شرایط مناقصه و نمونه قرارداد و تسلیم پیشنهاد های خود به دبیرخانه سازمان مرکزی شرکت ها واقع در خیابان سپهبد زاهدی نبش خیابان سپند ساختمان شماره ۲۱۰ مراجعه نمایند. پیشنهاد های واصله در ساعت ده صبح روز ۲۰ر۹ر۵۱ در دفتر کمیسیون سازمان مرکزی شرکت ها باز و قرائت خواهد شد.

حضور پیشنهاد دهندگان در جلسه مناقصه آزاد و سازمان‌مرکزی شرکتها دررد یاقبول یک و یاکلیه پیشنهاد ها مختار است.

م‌الف۱۳۳۱۹

سازمان مرکزی شرکت ها

آ ـ ۶۳۴۵۶ ۱ـ۲

تاریخ در صفحات اطلاعات

زنان در ایران

احمد احرار

ـ۲۹۹ـ

لورنس عربستان

«وثوق‌الدوله» پس از آنکه در نوبت ثانی، هنگامی که به‌ریاست وزراء منصوب شد درمنزل خود با «جورج‌چرچیل» نایب شرقی سفارت انگلیس و «بورینف» عضو سفارت روس به مذاکره پرداخت. درین مذاکرات «وثوق‌الدوله» لزوم تسریع در معرفی دولت را تشریح کرد و یادآورشد که شرایط اقتضا میکند کابینه معتدلی تشکیل شود و اشخاصی مثل «محتشم ـ السلطنه» و «مستشارالدوله» درکابینه‌عضویت پیدا کنند. با وجود آنکه «چرچیل» شدیدا با این نظریه مخالف بود و زیربار نمیرفت، عاقبت تسلیم استدلال «وثوق‌الدوله» شد و ظاهرا از مخالفت‌خود دست کشید. اما چند روز بعد، درحالی که «وثوق‌الدوله» مطالعات خود را برای معرفی کابینه تمام کرده و اسامی وزراء بطورغیررسمی انتشار یافته بود، ناگهان سفارت انگلیس ازتوافق خود عدول کرد و به رئیس‌الوزراء خاطر‌نشان ساخت کابینه‌یی را که‌اشخاص‌مشهور به‌مخالفت با سیاست انگلیس ـ منجمله مستشارالدوله و محتشم‌السلطنه ـ در آن عضویت داشته باشند مطلقا تحمل نخواهد کرد!

علت این تغییر رای، ورود رومانی به جنگ بود. رومانی که از ابتدای جنگ بیطرفی اختیار کرده بود روز۲۸اوت۱۹۱۶ به‌اتریش اعلام جنگ داد و دوش به‌دوش متفقین داخل جنگ شد.

باپیوستن رومانی به جنگ، ارتباط آلمان و اتریش با عثمانی قطع میشد و آلمان نمیتوانست با ارسال اسلحه واعزام قوا به جبهه شرق، متحد خود عثمانی را تقویت کند. ازهمینرو دولت‌عثمانی به‌فرمانده سپاه خود در ایران «ژنرال علی‌احسان» دستور داد از همدان فراترنرود.

پیش‌ازین تاریخ، در تشکیلات سیاسی ونظامی دولت عثمانی راجع به‌وضع‌جبهه‌ی ایران دونظریه متفاوت وجود داشت. گروهی معتقدبودند که قوای عثمانی باید حرکت خودرا به طرف قزوین و تهران ادامه‌داده هرچه زودتر پایتخت ایران را متصرف شود و کاری کندکه دولت‌ایران‌به روس و انگلیس اعلان جنگ بدهد.

گروه دیگر پیشروی قوای عثمانی را در خاک ایران‌به مصلحت نمیدانستند و بر این عقیده بودند که هرچه جبهه جنگ وسیعتر شود اداره عملیات مشکلتر خواهد شد. «ژنرال علی‌احسان» شخصا با گروه دوم همراه بود. او در گزارشهای خود به‌ارکان حزب عثمانی مکرر تاکید میکرد که دولت عثمانی باید دفاع از بغداد را در درجه اول اهمیت قرار دهد. چه، علیرغم آنکه انگلیسهادر کوت‌الاماره شکست‌خورده وچهارده هزار اسیر داده‌اند همچنان برای تصرف بغداد تلاش میکنند. قیام شریف مکه و طوایف عرب در سرزمین حجاز و اقداماتی‌که انگلیسها بوسیله‌مامورمخصوص خود «لورنس» برای‌تقویت وتوسعه‌شورش اعراب برضد دولت عثمانی آغاز کرده بودند نیز وضع دشواری در متصرفات‌عرب نشین عثمانی به‌وجود آورده بود. ازینرو «علی‌احسان» مانند جمعی دیگر از امرای ارتش عثمانی عقیده داشت در صورتیکه دولت عثمانی سپاهیان خود را در جبهه وسیعی پراکنده سازد، هرآن احتمال‌میرود بغداد در معرض حمله قرار گیرد وسقوط کند که این برای عثمانی فاجعه جبران ـ ناپذیری خواهد بود.

نظر بهمین اعتقاد «علی‌احسان» تا اینزمان عوامل مساعدی راکه برای‌پیشرفت سپاهیان وی به جانب تهران وجود داشت نادیده گرفته از حرکت دادن قوا خودداری کرده بود. پس‌از وارد شدن رومانی در جنگ نیز، مسئله حرکت قوای عثمانی ازهمدان، بطور کلی منتفی شد. در نتیجه اوضاع سیاسی تهران بناگهان دیگرگون شد.

دیپلمات های روس وانگلیس که برای حرکت از تهران مهیا شده بودند فسخ تصمیم کرده خانواده خود را از رشت و انزلی به‌تهران‌فرا خواندند. طرفداران‌روس وانگلیس نیزکه باباس و نگرانی مراقب اوضاع بودند، از کنام خود بیرون آمده فعالیتشانرا ازسر گرفتند.

به‌دنبال این تحولات «جرج چرچیل» در مذاکراه با «وثوق‌الدوله» تاکید کرد که‌اگر تاچند روز قبل‌ازآن علتی برای تشکیل یک کابینه معتدل با عضویت اشخاصی مثل «مستشارالدوله» و «محتشم‌السلطنه» و حتی «قوام‌السلطنه» وجودداشته، این‌علل ازمیان رفته و مقتضی است که اعضای دولت عموماازهواخواهان سیاست «بیطرفی متمایل» انتخاب شوند.

«وثوق‌الدوله» آثار یک تحول کلی را در عرصه سیاست جهانی حس میکرد ومتوجه بود که هرچه برعمر جنگ میگذرد، امید پیروزی متحدین «آلمان ـ اتریش‌ـعثمانی» کاستی‌میگیردو جریان‌اموربنفع‌متفقین پیش میرود. خاصه که در همین ایام، پیشنهاد هایی برای شروع مذاکرات صلح از طرف متحدین عنوان شده بود واین نشان میداد که آلمان‌و اتریش از پیروزی در جنگ قطع امید کرده و حداقل اینکه از جنگ خسته شده‌اند.

جدول کلمات متقاطع

شماره ۵۵۰۰ — طراح جدول ف ـ جلوه

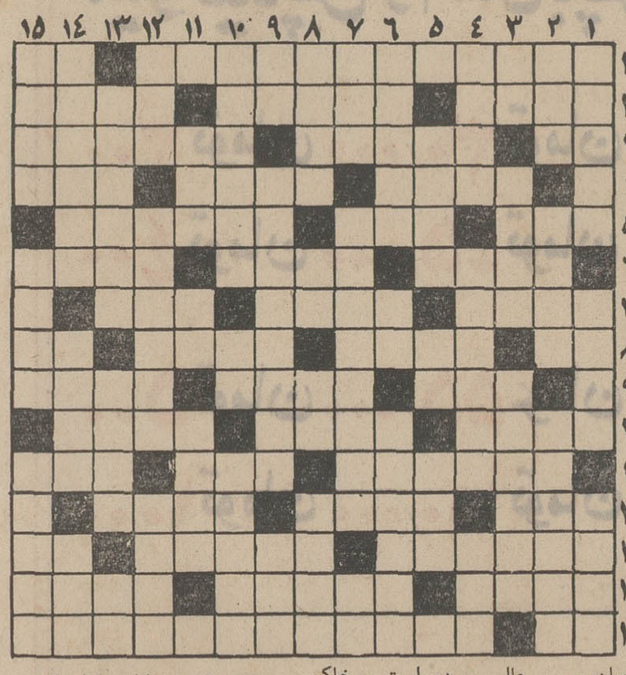

افقی:

۱ـ دلداده است و دیگر چیزی برای از کف دادن ندارد ـ گوشت ۲ـ تا وقتی نبود درها روی‌پاشنه می‌چرخید ـ ازپایتخت های آسیائی ـ دمی بیش نیست ۳ ـ موجود افسانه‌ای ـ از توابع کاشان ـ بندرگاه صادراتی‌قند پارسی‌برای‌شکرشکنی طوطیان هند ۴ ـ خجالتی ـ تن و بدن دلدار را بدان نیز تشبیه‌کرده‌اند ـ شهری در آمریکا ۵ـ سخن شوخی و تمسخر ـ شهر عربی ـ همهمه و هیاهوی جمعیت‌بسیار ۶ـ با ادب است ـ غذائی در زمرهگوشت کوبیده و امشالهم ـ محکم ۷ـ چاشنی غذا ـ در دیده‌کشند ـ شاعر در آن چون نای‌نالیده بود ۸ـ راه میان‌بر ـ جواب‌پشتک ـ وسیله دق‌الباب ـ بلی بزبان بیگانه ۹ـ خزنده گزنده ـ پشت ـ از حیوانات جنگلی ۱۰ـ در اصطلاح خیاطی اندکی پائین‌تر از کمر است ـ لباس کاغذی ـ چون بدست آید گره‌ها آسان‌گشوده شود ۱۱ـ از انواع انگور ـ مظهر بردباری و کینه توزی ـ شب پیش بود و شاید امروز هم گرفته باشید ۱۲ـ ازانواع مهمانسرا ـ آرامگاه ابدی ـ از شاعران ایران در قرن نهم هجری ۱۳ـ از سرزمین های آفریقائی ـ ظرف بزرگ‌شیشه‌ای ـ از لوازم راه‌پیمائی ۱۴ـ سابقا در آن درس میخواندند ـ احتیاج روبه مزاجشان‌سازد ـ ستوان شده است۱۵ـ یازده ـ ایجاد آن قدمی بزرگ در آبادانی ایران بود.

عمودی:

۱ـ در عالم علم به مراحل عالی رسیده است ـ خاک ـ اگر کدو نباشد بادمجان است ۲ـ آغاز ـ جمله ـ هواپیما های معروف آلمان نازی ۳ ـ کمپانی نفتی‌وارفته! ـ ازاقسام دامن غیرمینی ـ صلح جوئی و صفا طلبی ۴ـ از حیوانات خوش پوست ـ عقل رمیده ـ برتر ۵ـ لقبرجب ـ اگرباشد ـ شهری در شمال ۶ـ از انواع گلابی ـ بالانشین ـ اگرنباشد، جز استخوان و ریشه‌ای چه میماند ۷ـ سرمایه پوکرباز ـ خط مصریان قدیم ـ حرف‌آخر ۸ـ روزگاری دلدار مطرب، عروس آن شده بود ـ مادربزرگ بطریها ـ جوی خون ـ داغش بیشتر می‌سوزاند ۹ـ حرف ندا ـ حلزون را گفته‌اند و مستاجر نیز تواند بود ـ بالای زانو ۱۰ـ این هم در زمینه دیوانه بازی است ـ کوچک ـ ازیک‌جنس بودن ۱۱ـ بکوشید شاید شما را هم کلاهی نصیب شود ـ جدید ـ نقش آب در دیده تشنه بیابانی ۱۲ـ فوج ـ اهل حساب و کتاب است ـ لذیذ و گوارا ۱۳ـ فیزیکدان معروف انگلیسی در قرن‌نوزدهم ـ شیوه رندان باشد ـ پایه ۱۴ـ از نقش های ایرانی در مورد کاشی و قالی ـ زندان مخوف آدم سوزی نازی ـ کهنسال۱۵ـ از پرندگان خوش گوشت ـ شب زمستان ـ رنگ مستی بخش!

حل جدول شماره ۵۴۹۹

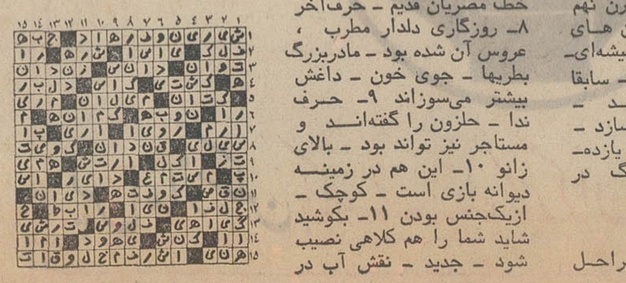

سه‌شنبه هفتم آذرماه ۱۳۵۱
شماره ۱۳۹۶۲

نوسازی وآبادانی روستاها

در یکی‌ازروستاهای بوشهر سپاهی آبادانی و ترویج دراصلاح زمین وکشت بذر های مناسب با کشاورزان همکاری و تشریک مساعی میکند. اکنون سپاهیان لیسانسیه و دیپلمه آبادانی و ترویج در مناطق مختلف کشوربرای‌اجرای برنامه های‌آبادانی ونوسازی فعالیت می‌کنند.

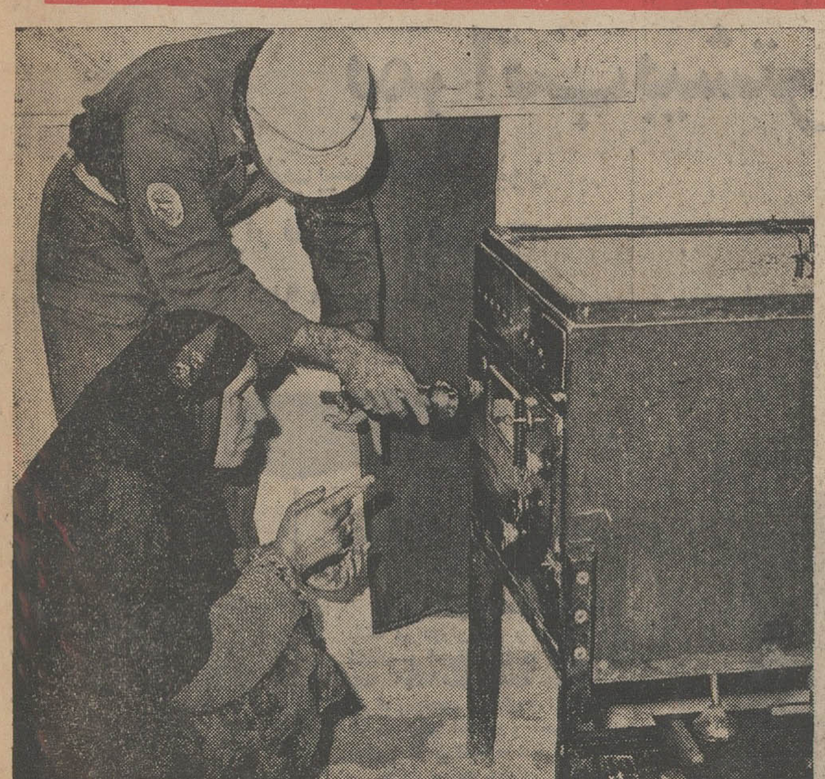

سپاهی آبادانی و ترویج در یکی‌از روستاهای غرب ایران طرز استفاده‌از ماشین های جوجه‌کشی را به زن روستائی یاد میدهد .

عدالت اجتماعی را تامین کردو محیط‌روستا رابرای زندگی سالمتر وفعالتر آماده‌ساخت

آمار مستند و کامل‌از تاسیساتی که طی ده سال اخیر درروستاها بوجود آمده‌است

تا امروز ۲۶۳۶۱ انجمن ده در روستاهای ایران تشکیل‌شده‌است

تا قبل از انقلاب ششم بهمن ، نقش خلاقه روستائیان و مسئله عمران و نوسازی روستاها در برنامه کلی توسعه اقتصادی مملکت کمتر بحساب می آمد، ولی اینک مسائل روستاها و سرنوشت روستائیان و عمران ونوسازی روستا در راس برنامه‌های‌توسعه اقتصادی‌واجتماعی مملکت قرار گرفته است .

طرح‌هائیکه از محل اعتبارات برنامه عمرانی چهارم در چهار سال اول برنامه (تاپایان سال ۱۳۵۰) اجراء شده بشرح زیر می‌باشد :

- حفر چاه و قنوات و سالم سازی آب ۱۵۷
- تامین آب آشامیدنی و لوله‌کشی ۱۴۵۳
- ساختمان درمانگاهها ۲۴۵
- تامین برق روستاهای منفرد ۱۳۶
- ساختمانهای بهداشتی مانند حمام و غسالخانه ۱۵۶۲
- بهسازی محیط و تاسیسات همگانی ۳۰۹
- ساختمان راههای روستائی و ابنیه فنی ۷۵۰
- احداث‌وتکمیل مدارس‌روستائی ۲۶۷۵
- ساختمان مراکز رفاه روستائیان ۴۵

طرحهای عمران روستائی سال ۱۳۵۱ درسال ۱۳۵۱ ، طرحهای عمران‌روستائی شامل ۶ طرح جداگانه بشرح زیر تهیه وبتصویب سازمان برنامه رسیده است:

- تامین آب آشامیدنی ولوله‌کشی‌آب شامل تعداد۸۲۴طرح بمبلغ یک‌میلیارد ریال.
- تاسیسات‌و ساختمانهای بهداشتی‌شامل تعداد ۴۸۹ طرح بمبلغ ۳۰۰ میلیون ریال.
- تاسیسات همگانی و بهسازی محیط‌و خانه های روستائی شامل تعداد ۳۹۱ طرح بمبلغ ۲۰۰ میلیون ریال.
- تامین برق روستاهای منفرد شامل تعداد ۱۰۰ طرح بمبلغ ۱۹۰ میلیون ریال.
- احداث راههای روستائی شامل تعداد ۵۵۹ طرح بمبلغ ۶۰۰ میلیون ریال.
- تجهیز و ساختمان دبستانهای روستائی شامل تعداد ۵۵۵طرح‌بمبلغ ۲۲۲میلیون ریال.

علاوه بر مبالغ مذکور، اعتباری بمبلغ ۱۴۳ میلیون‌ریال‌برای‌موارد اضطراری و پیش بینی نشده در طرح ها منظور گردیده که در مواقع ضروری بمصرف خواهد رسید.

تا آذرماه۱۳۵۱تعداد۲۴۰۰ طرح‌عمران روستائی‌درمناطق مختلف مملکت‌شروع شده و بدین ترتیب امید میرود کلیه طرحهاتاپایان سال جاری پایان‌پذیرد. همچنین‌تاتاریخ مزبور تعداد ۸۵۲طرح نیمه تمام سال گذشته به اتمام رسیده است.

ضمنا تا تاریخ آذرماه ۱۳۵۱ تعداد ۲۶۳۶۱ انجمن‌ده درروستاهای‌مملکت تشکیل شده که تعداد ۳۷۱۹۳ روستا را دربر گرفته است.

محیط سالم و فعال

عمران و نوسازی روستاها، نه تنهااز نظر تامین عدالت اجتماعی وتعمیم‌مزایای ناشی‌ازتوسعه اقتصادی بسطح‌روستاها قابل توجه است، بلکه اساسا از جهات اثرات‌غیر مستقیمی‌که‌در توسعه‌اقتصادی دارد و محیط روستاها را برای زندگی سالمتر و فعالتر آماده می‌کند حائز کمال اهمیت می‌باشد .

عمران و نوسازی روستاها از مظاهر بارز رشد اقتصادی است، بطوریکه می توان گفت همگام با صنعتی شدن کشور توسعه و آبادانی شهرها، اجرای طرح های عمران و نوسازی روستاها وفعالیت های نوسازی نه تنها به‌تحقق برنامه‌های اجتماعی و تحرک اقتصادی کمک‌میکند، بلکه در استحکام و قوام زیربنای جامعه آینده ایران نیز نقش موثری خواهد داشت .

اقدامات انجام شده در زمینه عمران و نوسازی روستاها

انجمن های دهات

در اجرای اصل واگذاری کارروستائیان به خود آنان‌وبمنظور جلوگیری ازتمرکز امور‌درمرکز، لایحه‌قانونی تشکیل‌انجمن های ده و اصلاح امور اجتماعی‌وعمران روستاهادرسال ۱۳۴۲ به تصویب رسید، بموجب این قانون تا پایان سال ۱۳۵۰ تعداد ۲۶۱۶۰ انجمن ده در روستاهای کشور تشکیل گردید .

آموزش

برنامه‌های آموزشی اجرا شده باتوجه به امکانات و وسایلی که دراختیار بوده بشرح زیر میباشد :

۱ ـ آموزش ضمن خدمت

الف‌ـ آموزش ۱۰۰۹ نفر از مامورین عمران روستائی .

بـ اهدای ۳۸ بورس تحصیلی به‌۳۸ نفر از ماموران عمران روستائی در آموزشگاه عالی خدمات اجتماعی .

۲ ـ آموزش اعضای انجمنهای دهات

آموزش ۱۵۲۴۶ نفر از اعضای انجمن های روستاها بمنظورآشنا نمودن هرچه بیشتر آنها به وظایف قانونی خود.

۳ـآموزش سپاهیان

آموزش ۲۸۰۵ نفر سپاهی لیسانسیه و دیپلمه آبادانی و ترویج که پس از طی دوره آموزشی جهت همکاری در اجرای برنامه‌های آبادانی و نوسازی روستاها به مناطق مختلف کشور اعزام گردیدند.

نوسازی روستاها

براساس آمار موجود تاقبل از سال ۱۳۴۲ در روستاها حدود ۲۰۰۰ طرح و از سال ۱۳۴۲ تا۱۳۴۷ حدود ۸۳۲طرح باهزینه‌ای معادل ۲۷۵ میلیون ریال‌انجام شده است .

همچنین بموازات این اقدامات حدود ۶۰۰ طرح احداث حمام وتامین آب‌سالم در روستاهای کشور اجرا گردیده .

تاریخ انقلاب

حوادث تلخ وشیرین از ۱۳۲۰ تاامروز

علی منصور

درسفر به روشنائی ها ، مانند هرمسافردیگری باید توشه‌ای بهمراه داشته باشیم . توشه‌ای که هرلحظه بتوان آنرا گشود و بعنوان معیار برای سنجش آنچه در پیش است بهره جست .

... «اطلاعات» تصمیم گرفت توشه سفر خودرا ازتاریخ انباشته سازد . از حوادث تلخ‌وشیرینی که براین مملکت گذشته است و هرلحظه به‌قطر تاریخ پرنشیب وفراز قوم‌ها افزوده است .

سرآغازرا برسال ۱۳۲۰ میگذاریم‌و توشه سفر به روشنائی ها را از این مبداء فراهم میسازیم .

عفریت پیش‌میتازد

سال ۱۳۲۰ . آنچه بنام جنگ جهانی دوم شهرت یافته بود ، اینک تنها یک جرقه نبود !. جرقه افروخته شده بدست «آدولف هیتلر» پیشوای رایش سوم ، انبارهای باروت را به شعله کشانده بود و هرلحظه لهیب آتش منطقه تازه‌ای را بخاک و خون میکشاند ! انسانها ، بی‌آنکه بخواهند ، رو درروی هم قرار میگرفتند و غرش توپها و تانکها ، صفیر گلوله‌هائی که بی‌پروا از مسلسلها برمی‌خاستند ، جبهه را در گسترده زمین توسعه داده بود .

سربازان نازی ، همان مسیری را تعقیب میکردند که یکبار هم سربازان ناپلئون بناپارت رفته بودند . حالا، جنگ تا پشت کوههای قفقاز پیش رانده شده بود . در قفقاز ، نفت می‌توانست خون تازه‌ای در رگهای ماشین جنگی هیتلر بجریان اندازد و این نکته‌ای بود که هم هیتلر و دستیارانش می‌دانستند و هم چرچیل ، آیزنهاور ، دوگل ، استالین و فرانکلین روزولت از آن آگاه بودند .

این یکی میکوشید تا آخور ادوات جنگی خود را برسر چاههای نفت قفقاز ببندد و دیگران می‌کوشیدند تا از فاجعه پیش از آنکه رخ دهد ، جلوگیری کنند .

سفیرانی که میان امریکا و انگلستان در سفر بودند ، پیغامهائی که از مسکو به لندن سرازیر شده بود ، ملاقاتهای ضد درصد محرمانه ، سرانجام بصورت یک موافقت‌نامه‌میان متفقین مورد تائید قرار گرفت :

«.... باید از پیشروی قوای هیتلری جلوگیری کرد و این تنها از یک راه امکان‌پذیر است . جاری‌کردن سیل تجهیزات جنگی به خاک‌شوروی، آنهم با اتکا به پل پیروزی و از طریق کشور بیطرفی بنام ایران ....»

.... و چنین بود که بناگهان ، علیرغم همه موازین بین‌المللی و قراردادهای سیاسی جهانی ، ایران نیز با وجود حفظ بیطرفی خود ، به آغوش عفریته جنگ افتاد !

آنچه در جهان رخ میداد جنگ بود ولی آنچه بخاک کشور ما کشانده شد، جنگ نبود ، چرا که ما را با کسی سر مخالفت یا موافقت نبود . ما طالب صلح ، آرامش و امنیت بودیم .

باین جهت است که ما برآنچه بر سرمان رفت، نام‌جنگ نمی‌نهیم . جنگ برای بسیاری از ملت‌ها ، جنگ بود ، و برای ما عفریت !

آرامش قبل از طوفان !

در آرشیو روزنامه اطلاعات ، براحتی میتوان تاریخ را لمس کرد . شماره ۴۶۳۰ روزنامه اطلاعات در چهارصفحه روز ۲۹ مردادماه سال ۱۳۲۰ به بهای۵۰دینار چاپ‌شده است، اینک در برابر ماست .

بوی کهنگی تاریخ از این چهار صفحه روزنامه بمشام میخورد . در صفحه اول در یک خبر دوستونی متن بیانات اعیحضرت رضا شاه کبیر خطاب به فارغ‌التحصیلان دانشکده افسری بچاپ رسیده است و در سایر ستونهای روزنامه‌مشرح گزارش خبرنگار اطلاعات از مراسم پایان سال تحصیلی دیده میشود .

همه‌چیز حکایت از آرامش دارد . در آخرین ستون صفحه‌اول‌روزنامه خبرمسرت‌بخش «آتش‌بازی» در «میدان‌سپه» بمناسبت عید مبعث‌نیز بچاپ رسیده است .

در این‌شماره روزنامه بوی جنگ را تنها ازمیان‌خبرهای خارجه» میتوان استشمام کرد :

«.....برلن ـ۲۷ مرداد ـ خبرگزاری آلمان خبر میدهد نیروی شوروی متمرکز در «اودسا» در عین نا امیدی ، می‌کوشند از نابودشدن کامل خود جلوگیری کنند و برای این منظور در کشتی‌های شوروی می‌نشینند . با اینهمه بمب‌افکن‌های آلمان آنها را مورد بمباران شدید قرار میدهند .....»

این خبر مربوط به جنگ است ، جنگی که بیشتر جهان را به آتش کشانده است ، ولی در همین روز ، اطلاعات در صفحه نخست خود قسمتی از بیانات اعلیحضرت رضا شاه کبیر را به این شرح منعکس می‌کند :

«... در این موقع بشما دانشجویان دانشکده افسری که تحصیلات خودتان را در دانشکده تمام کرده و امروز به‌اخذ گواهینامه یا به‌عبارت دیگر فرمان افسری نائل میشوید تبریک میگویم .....»

و درست ، چند سطر پائین‌تر ، می‌توان اشاره بخطر را به این شرح مطالعه کرد:

«.. شاید بعضی ها پیش خودشان تصور کنند که امسال از یکماه مرخصی معمولی دانشکده محروم شده‌اند ولی البته بعد که علل و جهت آنرا فهمیدند ، تصور میکنم ، حس فداکاری آنان تحریک شود..»

این خطر را تنها اعلیحضرت رضا شاه کبیراحساس میکردند روزنامه اطلاعات که در روز یکشنبه دوم شهریور ماه بچاپ رسیده است ، صفحه اول خود را به چاپ گزارش « جشن پایان اردو های تابستانی در پیشگاه مبارک والاحضرت همایون ولایتعهد » اختصاص داده است .

... و این نیز ، هنوز نشانه آرامش است . روزنامه فروش هائی که‌عصر ، روز یکشنبه دوم مرداد با فریاد «.. اطلاعات..آخرین اخبار .» سعی میکردند روزنامه‌های خود را بفروش برسانند ، هنوز نمی‌دانستند که فردای آنروز چه فاجعه‌ای رخ میدهد و چگونه آرامش رادرهم می‌ریزد !

خبر عبور متفقین از مرز

آفتاب روز سوم شهریور ماه سال ۱۳۲۰ درآستانه طلوع بود و منصورالملک نخست وزیر وقت ، در حالیکه قیافه اندوهباری داشت . هنوز در انتظار « جوادعامری» کفیل وزارت امور خارجه ، لحظات پر دلهره‌ای را می‌گذراند .

چند ساعت پیش سفرای روس و انگلیس ، نخست وزیر ایران را از خواب بیدار کرده بودند ، تاباو اطلاع دهند ، قوای متفقین از مرز های کشور گذشته و وارد خاک ایران شده‌اند .

تلاش نخست‌وزیر برای آنکه به سفرای دوکشور شوروی و انگلیس حالی کند که ورود قوای نظامی متفقین به خاک ایران ، نقض آشکار بیطرفی ایران است بجائی نرسیده بود و اینک ، « علی منصور » بانتظار کفیل وزارت امور خارجه در کاخ سعد آباد ، این پا و آن پا میشد ، تا باتفاق به پیشگاه اعلیحضرت رضا شاه کبیر بار یابند و ما وقع را بعرض برسانند .

شرح این دقایق و ماجرای شرفیابی نخست وزیر و کفیل وزارت خارجه از زبان «جوادعامری» شنیدنی‌تر است :

★ اعلیحضرت رضا شاه کبیر بمحض ورود ما پرسیدند : بازچه خبر است ؟ لحظه‌ای سکوت برقرار شد و چون‌حالت ظاهری اعلیحضرت نشان می‌داد که‌بشدت مضطرب هستند و در انتظار پاسخ بسر میبرند ، آقای منصور طی چند جمله به ماوقع اشاره کرد و خلاصه مذاکرات با سفرای‌روس و انگلیس را بعرض رساند . اعلیحضرت رضاشاه در حالیکه باعصبانیت و خشم فراوان مشت روی میز آبنوس می‌کوبیدند ، با بیانی که با فریاد بیشتر شباهت داشت ، گفتند :

ـ چرا . آخر چرا ؟ سبب این عمل غیر مترقبه چیست؟ماکه‌با اینهابه مسالمت رفتار کردیم . دیگر چه میخواهند ؟

لحظاتی در سکوت گذشت و این بار اعلیحضرت خطاب به من فرمودند : برو، فوری برو وسفرای آنها را پیش من بیاور میخواهم علت و انگیزه این حرکت‌ناشایست رابدانم ..

ساعتی بعد نخست‌وزیر برای اعضای کابینه ماجرا را تعریف میکرد و کفیل وزارت امور خارجه‌درصددیافتن سفرای شوروی و انگلستان بود .

« اسمیرونوف» سفیر شوروی و « لولارد» سفیر انگلیس پس از آنکه خبر اشغال نظامی ایران را به اطلاع نخست وزیر رساندند برای استراحت بخانه رفتند و هر بار که کفیل وزارت خارجه از آنها سراغی گرفت ، پاسخ شنید سفرا خواب هستند !

توفان نزدیک میشود !

خاطرات « جواد عامری » را ناتمام می‌گذاریم واز زبان « سروینستون چرچیل » نخست‌وزیر مقتدر بریتانیابه چگونگی علل وانگیزه حمله مسلحانه به‌ایران اشاره می کنیم.

در جلد پنجم خاطرات چرچیل ، سبب اشغال نظامی ایران به تفصیل چاپ شده است و تنها از خلال جملات حساب شده این سیاستمدار است که می توان دانست ایران تاچه حد در ماجرای حمله مسلحانه متفقین به‌ایران موردستم واقع شده‌است . چرچیل می نویسد:

• لزوم ارسال انواع سازو برگ ومهمات نظامی برای شوروی از یک سو و مشکلات موجود در مسیر اقیانوس منجمد شمالی و نقشه‌های استراتژیکی متفقین در آینده از سوی دیگر مارا برآن داشت که برای رساندن کمک به شوروی از «ایران»استفاده کنیم ، چاه های نفت ایران عامل مهمی در جنگ بشمار میرفت .

بهم خوردن نقشه شورش در عراق و اشغال سوریه از طرف انگلیس و فرانسه که در فاصله کمی صورت گرفت ، نقشه های آدولف هیتلر را در خاور مواجه با اشکالات فراوان کردو بهمین جهت برای ما موقعیتی بوجود آمد که با روسها دست اتحاد دهیم و باتفاق آنها به ایران لشکرکشی کنیم .

البته من ، برای اشغال نظامی ایران

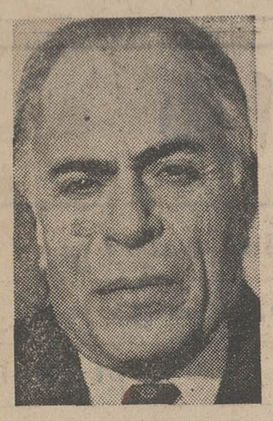

جواد عامری

تا اندازه‌ای نگران بودم ولی چاره‌ای جزاین نداشتم که به مخاطرات جنگ تن‌دردهم.

وجود ژنرال «ویول » بعنوان راهنمای عملیات جنگی یکی از مایه های دلگرمی من بود.

کابینه جنگ روز ۱۱ ژوئیه ۱۹۴۱ سران ستاد را مامور کرد که بخاطر عدم همکاری ایران در مورد اخراج آلمانیهای مقیم ایران ، یک نقشه نظامی مشترک‌برای مقابله با ایران تهیه کنند.

در چنین شرایطی که همه چیز برای حمله به‌ایران آماده میشد ، ژنرال «ویول » که پست « راهنمائی عملیات جنگی » را در هندوستان بعهده داشت ،طی تلگرامی بعنوان «چرچیل » به آتش‌دامن زد . متن تلگرام ژنرال «ویول » ازاین قرار است:

«... بنظر من روش ملایمی که نسبت به‌ایران اتخاذ گردیده ، بهیچوجه موجه نیست ، زیرا دفاع هندوستان ایجاب میکند که ایران بی درنگ از وجود آلمانها پاک شود . یادآوری میکنم که سستی و اهمال در این راه موجب آن خواهدگردید که همان حوادث عراق در ایران تکرار شود ،ضرورت دارد که ما از طریق ایران به کمک قوای روسی بشتابیم و هرگاه دولت ایران حاضر به ایجاد تسهیلاتی نگردد ، اراده خودرا بر دولت ایران تحمیل کنیم . بنظر من در شرایطی که سرنوشت نبرد روسیه و آلمان نامعلوم است باید دولت ایران را تحت شدیدترین فشار هاقرار داد ... »

مسئله‌ای برای چرچیل

وینستون چرچیل و مشاوران نظامی او بدفعات متن تلگرام‌ژنرال «ویول » را مطالعه کردندو پس از مشورت‌با اعضای کابینه جنگ تصمیم گرفتند طی‌یک « اولتیماتوم » دولت ایران را برای اخراج آلمانی های مقیم ایران تحت فشار قرار دهند . تنهاچرچیل می دانست که ماجرابهمین‌جا ختم نمیشود واین رشته سر دراز خواهد داشت . درحقیقت وینستون چرچیل ، اینک بایک مساله روبرو بود ،مساله‌ای که در جواب تلگرام ژنرال «ویول » آشکارا به آن اشاره کرد : « ... موضوع مهم آنست که هرگاه ایران‌التیماتوم ما را ردکند چه قوائی را مامور اشغال آن کشورکنیم...»

پاسخ به‌این سئوال ، بصورت حل مساله بزودی عنوان شد .

چرچیل می‌نویسد:

«... سران ستاد جنگ توصیه کردند که عملیات باید محدود به منطقه‌جنوب‌ایران گردد و دست کم‌یک لشگر مجهز باپشتیبانی نیروی هوائی جنوب ایران و معادن نفت را اشغال کنند . بنابراین این نیرو باید از عراق اعزام گردد ولی اعزام این نیرو از عراق امنیت داخلی‌مارا در عراق برهم میزند. بنابراین چنانچه در سه ماه آینده لزوم حمله به ایران مطرح گردد باید از قوای خاورمیانه بهره گرفت ... » «ادامه دارد »

سه‌شنبه هفتم آذرماه ۱۳۵۱
شماره ۱۳۹۶۲

فعالیت دوران انقلاب بانک تعاون کشاورزی

بمراتب بیشتر از ۲۹ سال فعالیت گذشته این بانک بود

دردوران انقلاب بیش ازسه‌میلیون و ۳۰۰ هزار فقره وام بمبلغ ۵۳ میلیارد و ۹۷۰ میلیون ریال به کشاورزان پرداخته شده است

بانک تعاون کشاورزی ایران در طی ۱۰ سال دوران انقلاب شاه و مردم نقش مهمی داشته است .

بانک‌تعاون کشاورزی ایران در طی سنوات متمادی بانامها و سازمان مختلفی فعالیت داشته است . این بانک در سال ۱۳۱۲ شمسی‌بنام‌بانک‌فلاحتی وصنعتی رسما کار خود را آغاز کرد و سرمایه‌اولیه‌آن مبلغ ۲۰ میلیون ریال بود که بتدریج در سال ۱۳۴۰ سرمایه بانک بمبلغ ۴۷۱۷۶۳۶۰۴۳ ریال و در سال ۱۳۴۵بمبلغ ۹۳۳۴۱۸۳۸۸۹ریال افزایش یافت . بطوریکه درحال حاضر بانک تعاون کشاورزی ایران با ۱۲۰۵۸۷۸۳۸۸۹ ریال سرمایه پرداخت شده درخدمت کشاورزان و کشاورزی ایران میباشد . از سال ۱۳۴۹ بانک کشاورزی ایران با نام بانک تعاون کشاورزی ایران و با قانون‌اساسنامه‌ومقررات جدیدی شروع بکار کرد . هدف اصلی بانک تعاون کشاورزی ایران عبارتست از تامین اعتبارات مورد نیاز شرکت ها و اتحادیه های‌تعاونی روستائی وکشاورزی وزارعین و اشخاصی که بامر کشاورزی اشتغال دارند .

جهش بزرگ

بررسی آمار فعالیت های بانک در دوران قبل و بعد از انقلاب و اجرای قوانین ششم بهمن ۱۳۴۱ نشان دهنده جهش بزرگ وموقعیت چشم‌گیری است که در پرتو انقلاب و اجرای قوانین مترقی اصلاحات ارضی در جهت توسعه عملیات بانک حاصل شده است ، بطوریکه اقدامات بانک در ده ساله انقلاب یعنی از سال ۱۳۴۱ تا پایان سال ۱۳۵۰ بمراتب خیلی بیش از ۲۹ سال فعالیت بانک در دوران قبل از انقلاب یعنی از سال ۱۳۱۲ تا پایان سال ۱۳۴۰ میباشد .

بدین معنی که این بانک در ده سال دوران شکوفای انقلاب تعداد ۳۳۰۱۹۶۹ فقره از انواع وام های کشاورزی بمبلغ ۵۳٫۹۷۰٫۶۴۴٫۰۳۹ ریال در سراسر کشور پرداخته است . در حالیکه در ظرف ۲۹ سال کل‌وامهای پرداختی بانک تعداد ۴۳۸۴۵۴ فقره و بمبلغ ۹۳۴۱۷۴۹۳۰۵ریال بوده است.

آقای دکتر ولیان‌وزیر تعاون وامور روستاها و آقای مهندس رضاصدقیانی رئیس کل بانک کشاورزی تسهیلاتی‌را که‌بانک کشاورزی برای پرداخت‌بدهی کشاورزان برای آنان در نظر گرفته است در یک مصاحبه مطبوعاتی اعلام داشتند.

مقایسه فعالیت های قبل و بعد از انقلاب بانک مبین آن است که تعداد وام های‌پرداختی بیش از ۷ برابر و مبلغ وامهای مذکور نزدیک به ۶ برابر دوران قبل از انقلاب شده است .آمار مصارف وام ها در ده ساله اخیر نشان میدهد که ۷۱ در صد وام های پرداختی برای مصارف‌جاری کشاورزی واعتبار در حسابجاری و ۱۱٫۸ در صد برای امور اساسی کشاورزی ـ آبیاری و احداث باغات ـ ۳٫۸ در صد برای عمران و تجدید بنا های روستائی و ۱۳٫۴ در صدبرای‌سایرمصارف کشاورزی بوده است .

کمکهای همه جانبه

این تجزیه و تحلیل گواه این است‌که‌بانک‌از تامین احتیاجات ونیازمندی‌های جاری‌کشاورزان آزاد شده غافل نمانده و بدین ترتیب پرداخت انواع وام های بانک از جمله وام های جاری کشاورزی تامین خاطری به کشاورزان داده و بی شک در افزایش سطح کشت و افزایش تولید در واحد سطح موثر بوده است . با توجه باینکه آب در کشاورزی ایران بزرگترین نقش راایفامیکندبانک تعاون‌کشاورزی ایران از کمک های همه جانبه برای‌ایجاد منابع جدید ومرمت منابع موجود غافل نمانده ودر ده ساله انقلاب با پرداخت‌مبلغ ۱۹۱۰۸۸۲۶۷۲ ریال وام بانک توام‌باسرمایه‌گذاری وخودیاری خود کشاورزان تعداد ۱۲۶۲۶ حلقه‌ازانواع‌چاهها‌اعم ازعمیق و نیمه عمیق و غیره حفر و مورد بهره‌برداری کامل واقع شده و اثرات مطلوب در بازده تولید داشته است . در قسمت وصول مطالبات‌نیزدرطی ده سال‌دوران انقلاب موفقیتهای کاملی بدست آمده است ، بطوریکه وصولی های بانک نسبت‌به۲۹ سال فعالیت قبل از انقلاب بمیزان زیادی افزایش یافتو بانک توانسته است در دهه انقلاب مبلغ ۴۴۲۶۸۹۸۸۴۳۰ ریال از مطالبات خودرا بحیطه وصول درآورد.

تسهیلات برای بدهکاران

بمنظور کمک‌به‌بدهکاران وبرای اینکه قسمت بیشتری از مطالبات بانک وصول گردد تا مجددا به مصرف پرداخت وامبتداد بیشتری از کشاورزان و شرکتهای تعاونی برسددرسال جاری بانک تسهیلات استثنائی برای بدهکاران قائل‌شده وبا تقلیل در خسارت تاخیر تادیه‌و تقسیط مانده بدهی واعزام اکیپ های سیار آنان را تشویق نموده بدهیهای خودرا ببانک واریزنمایند تادر آینده بتوانند از وامهای‌جدید استفاده کنند. حساب پس انداز نوین بانک‌در طول‌مدت مورد بحث وضع درخشانی داشته است ، بطوریکه از بدو افتتاح این نوع حساب کشاورزان و سایر طبقات مختلف مردم تاپایان سال ۱۳۵۰در تعداد ۵۵۳۹۸۵ فقره حساب مبلغ ۶۰۸۷۶۷۴۵۰ریال‌در سراسرکشور پس‌انداز نموده‌اند.همزمان‌بااجرای برنامه های عادی، طرح های فوق‌العاده‌ای‌ازجمله طرح اعتبارات نظارت شده را بمورد اجراگذارده است‌که‌تحت‌توجهات عالیه‌شاهنشاه آریامهرکاملا موفقیت داشته است. همچنانکه عملیات بانک در مورد بخزانه‌داری‌اصلاحات‌ارضی،فروش سهام کارخانجات دولتی، پرداخت وام بمنظور اجرای شقوق تقسیم، فروش و اجاره قوانین اصلاحات ارضی، همکاری‌باوزارت کشاورزی وسازمان برنامه، همکاری درتوزیع غله‌بین زارعین در استان‌خراسان، توزیع‌علوفه درمغان‌وارس،همکاری با موسسه اصلاح بذر و سایر موسساتی که‌بامرکشاورزی اشتغال دارند، از جمله‌اقداماتی بوده‌است که بموازات قانونی بانک انجام گردید.

در اجرای اصل سوم انقلاب یعنی فروش‌سهام‌کارخانجات دولتی این بانک تاپایان سال ۱۳۵۰تعداد ۲۳۵۰۶۹۵ سهم از سهام مذکور را به مبلغ ۲۳۵۰۶۹۵۰۰۰ ریال بفروش رسانده است. در زمینه گسترش‌شبکه بانک دراین دهسال نیز بانک گامهای بلندی برداشته است تا کشاورزان درمحل زندگی وکار خودبتوانندبه‌شعب ونمایندگی های بانک مراجعه وازوامهای‌بانک استفاده نمایند.

بطورکلی‌در ده سال اخیر تعداد ۸۱ شعبه و۱۳ نمایندگی جدید از طرف بانک دراقصی نقاط کشور ایجاد شده و بانک در حال حاضر دارای ۶۲ شعبه و ۲۶ نمایندگی میباشد. تشکیلات و سازمان بانک بموازات انقلاب‌اداری و آموزشی بنحومطلوب تجهیز شده و بابسط آموزش حین خدمت‌ونیروی‌انسانی مطلع کادر پرسنلی بانک راتشکیل میدهند.

بازاریابی برای فرآورده‌های روستا

سازمان ترویج وتوسعه فعالیت‌های غیر کشاورزی پدیده دیگری است ازانقلاب ایران که طی یک سال گذشته بوجود آمده است

در روستاها بجز کشاورزی‌فعالیت های درآمد زای دیگری نیز وجود دارد

وجود بیکاری آشکارو نهان درروستا های کشور ، کمبود درآمدروستائیان با مقایسه با شهر نشینان ، مسئله‌مهاجرت ازروستا به شهر و مشکل‌خوش‌نشینان که صاحب شیوه زراعی مشخص‌نیستند ایجاد سازمان ترویج‌و توسعه فعالیتهای غیرکشاورزی را الزام آور کرد .

سازمان‌ترویج‌و توسعه فعالیت های غیر کشاورزی طبق‌اساسنامه قانونی که‌در تاریخ تیر ماه ۱۳۵۰ به‌وزارت تعاون‌و امورروستا ها ابلاغ گردید ، تشکیل‌و از بدوتاسیس تاکنون درراه تحقق‌هدف های خویش‌و بر اساس وظایف‌قانونی اقدامات سودمندی انجام داده‌است :

در زمینه تحقیقات چهارنوع فعالیت به‌این شرح‌انجام‌گرفته است :

این تحقیقات توسط گروه های مختلف بمنظور تعیین‌نیروی‌انسانی ،اشتغال ودرآمد امکانات‌توسعه فعالیت های غیر کشاورزی در مناطق بیرجند ، سنندج، آذربایجان شرقی ، سیستان‌وبلوچستان، سیرجان وبندرعباس انجام شده و بر اساس‌نتایج‌این‌مطالعات‌پروژه‌های‌مشخصی برای‌مناطق سیستان‌و بلوچستان ،بیرجند وسیرجان تهیه و در مورد سایرمناطق پروژه های مربوطه در شرف تکمیل‌می باشد.

تحقیق درابزاروسایل ومراحل تولید

در مورد صنعت‌نساجی ، سرامیک ، قالی‌بافی و غیره تحقیقاتی از نظر ابزار ووسائل تولیدومراحل مختلف تولیدانجام گرفته‌ودستگاه های کاملتری پیشنهاد شده‌است . ضمنا در مورد وضع پشم از مرحله‌چیدن ، طبقه‌بندی ، شستشو ، ریسندگی مطالعات‌وسیعی باکمك کارشناسان خارجی‌و دفترتحقیقات سازمان انجام شده‌است . در ضمن باتوجه به آنکه طرحهاونقشه های‌سنتی دربسیاری ازنواحی روستائی ایران‌خصوصیات اصلی خودراحفظ کرده‌اندولی تقاضا برای‌بعضی از محصولات دستی بعلت تغییر سلیقه مصرف کنندگان کاهش یافته است ، بهبودطرحهای این محصولات و نیز یافتن مواد و کاربردجدیدبرای طرحهای سنتی موجود اهمیت‌زیاد داردو در این زمینه واحدطراحی سازمان اقداماتی در مورد سوزن دوزی ،چاپ‌ابریشم،سرامیك و غیره انجام داده‌وپس از تکمیل به‌بازار عرضه کرده‌است .

تحقیقات بازار

تحقیقات‌بازار از رشته های مهم فعالیت‌سازمان بوده‌و بررسی بازار های موجود، بازار های آینده‌داخل‌و خارج کشور را دربر می گیرد . همراه بااین‌بررسی پیش‌بینی تقاضا برای‌بعضی محصولات صنایع روستائی انجام و مطالعاتی برروی فروش محصولات‌صنایع دستی روستائی درپاریس‌و لندن‌درجریان است،اخیرا نیز در مورد امکانات بازار برای جذب‌قالی و قالیچه هائی‌باکیفیت متوسط مطالعاتی صورت گرفته است.

در زمینه برنامه‌های آموزشی دومسئله مهم‌درسطح روستا ها مشهوداست:

نخست‌عقب‌ماندگی فنی صنایع دستی روستائی و لزوم توجه بدان .

ودوم احتیاجات مناطق روستائی به خدمات فنی‌جدیدولزوم‌تامین‌این نیازمندی ها سازمان در این زمینه اقدامات زیر را انجام داده‌است :

۱ـ اجرای برنامه آموزشی برای توسعه مهارتهای‌سنتی(قالی‌بافی،سرامیك، سوزن‌دوزی)در مناطق آذربایجان ، سیستان‌وبلوچستان .

۲ـ تهیه :طرح‌آموزش‌تربیت کارگرماهر و نیمه‌ماهر باهمکاری وزارت کاروامور اجتماعی وانتخاب و معرفی۵۰نفر از روستازادگان عضوشرکت های سهامی زراعی برای شرکت در کلاس های ٤ ماهه‌آموزش فنی.

۳ـ اجرای برنامه های آموزشی ، نساجی ورنك‌رزی وشرکت های‌سهامی زراعی‌فرح ورودپیش .

طرحهای اجرائی

سازمان در سال ۵۱ـ۱۳۵۰ موفق گردید از محل اعتبارات عمرانی دوطرح ترویجی وآموزشی را در زمینه توسعه صنایع‌دستی روستائی استان سیستان‌و بلوچستان بمبلغ ۲٫۴۰۰٫۰۰۰ریال‌و دیگری را با اعتبار ۱۴٫۱۹۴٫۰۰۰ ریال در مورد ترویج فعالیت های غیر کشاورزی در منطقه سیرجان وبیرجند از تصویب بگذراند . بدین‌ترتیب قسمتی از عملیات اجرائی‌طرح‌سیستان‌وبلوچستان را که شامل‌احداث چهار کارگاه نساجی ،قالی بافی ، سوزن‌دوزی ونصب بیست‌دستگاه دارقالی‌بافی و ۱۰ (ده)دستگاه نساجی است‌انجام داده‌و در مورد طرح سنیرجان، بیرجند که‌مقرراست‌دویست‌دستگاه قالی بافی ، پنجاه دستگاه نساجی ، بیست دستگاه کشبافی‌وده دستگاه سرامیك‌و یك واحد خیاطی نصب گردد حدود ۱۵٪ از عملیات رابه‌پایان رسانیده‌است .

سازمان همچنین از محل سرمایه گذاری مستقیم خود تاکنون اقدامات‌زیر را انجام داده‌است :

*اقدام به طرح بافت گلیم درروستا های فارس که در این زمینه به‌احداث واحدرنگرزی نباتی بارنگهای ثابت اقدام گردیده و مواد اولیه لازم در اختیار روستائیان قرار داده شده‌است ، در اجرای‌این‌طرح در نیمه دوم‌سال جاری برای بیش از سه هزار نفرکار نیمه وقت‌ایجاد خواهدشد .

*اقدام به نصب شش‌دستگاه ماشین بافندگی دستی ..ویك‌کارگاه رنگرزی‌در شرکت‌سهامی زراعی رودپیش و نصب ۷دستگاه ماشین بافندگی ویك‌کارگاه رنگرزی وشرکت‌سهامی زراعی‌فرح .

*تهیه مواد مناسب اولیه‌واقدام در بهبود کیفیت‌وتکنیك بافت پارچه های دستی در شرکت سهامی زراعی فرح.

*تحویل مواد اولیه مناسب وتعویض دستگاه های بافندگی دستی درارامیان بمنظور بهبودکیفیت محصولات‌تولیدی .

*تحویل ماده‌اولیه ، رنك‌و آموزش تکنیك درامربافت‌گلیم در منطقه‌سنگده.

*تحویل طرحهای نمونه سازی در سعیدآبادآذربایجان‌شرقی درزمینه‌صنایع دستی (سوزن‌دوزی)

سایرفعالیت های سازمان ترویج و توسعه فعالیت های غیرکشاورزی عبارت است :

*ایجاد نمایشگاه صنایع دستی روستائی.

*تولید نمونه های کشبافی‌وآموزش کشبافی درروستا های آذربایجان.

*تولید نمونه های صنایع دستی با مواردااستعمال جدیداین صنایع .

*خرید صنایع‌دستی‌وفرش ازروستا های‌کشور واقدام‌بفروش آنها.

*تهیه‌طرح «پوشاك مناسب » برای روستائیان کشوروبرآوردهزینه‌واعتبارات طرح .

*تهیه و تدوین برنامه عمرانی پنجم سازمان در قسمت های مختلف صنایع غذائی دستی‌و کوچك ، تحقیقات ، آموزش ، بازاریابی وتعیین‌اعتبارات لازم.

سپاهیان ترویج درروستا ها به روستائیان در زمینه های مختلف‌آموزش‌می دهندوتجربه وعلم خود را در اختیارآنان میگذارند.عکس یك‌سپاهی‌ترویج که کشت نهال‌لیموترش رابه‌کشاورزان می آموزد، نشان‌میدهد.

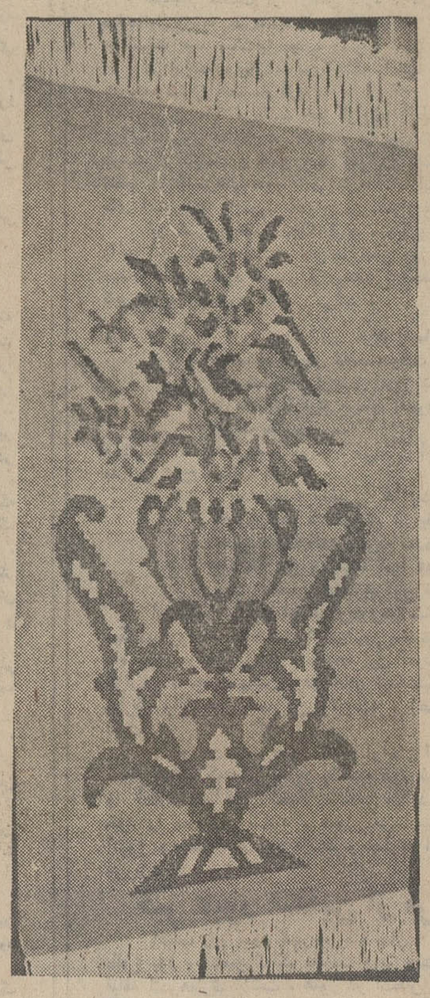

گلیم یکی از محصولات ارزنده روستاها میباشد که روستانشینان ساعتی از فراغت خود را صرف آن میکنند. این‌محصول روستا درشهرها طرفداران فراوانی دارد ودر خانه نه‌تنها در مقام فرش بلکه بعنوان‌یک وسیله تزئینی نیز بکار میرود .

از فرآورده‌های با ارزشی که در روستاهای ایران تهیه میشودقالیچه، گلیم، جاجیم و غیره است . برخلاف گذشته اکنون این‌فرآورده‌ها متناسب با زحمات تهیه‌کنندگان قیمت‌گذاری میشود . این زن جوان روستائی‌در منزل خویش به تهیه قالیچه زیبای ترکمن مشغول است .

ماجرای دختر زیبائی که درحادثه اتومبیل نابینا شد

لبخند امید برلبان معصومه

شکوفه های امید

این نخستین لبخند امید است که بعد از ۶۳ روز بر لبان معصومه دختر ۵ ساله‌ای که در حادثه رانندگی بینائی خود را از دست داده نقش بست ... او هنگامی خندید که فهمید انسان‌هائی بشردوست برای نجات او بپاخاسته‌اند .

دیشب پس از ۶۳ روز رنج واندوه برای نخستین بار برلبان معصومه صادقی دختر ۵ ساله‌ای که در یك حادثه شدید رانندگی بینائی وسلامت خویش را از دست داده است ، لبخند امیدنقش بست هنگامی که نماینده اطلاعات پس‌ازتلفن‌های متعدد گروه کثیری انسان‌های نوع دوست که اعلام می‌کردند برای اعاده بینائی معصومه حاضر به همه نوع مساعدت هستند به محل سکونت معصومه رفت و باطلاع او و اولیایش رساند که امکان مداوای او فراهم شده ، کودك رنج دیده و مصیبت کشیده خندید ، و

صدهاتن ازمردم خیراندیش وپزشگان طراز اول به کمك معصومه برخاستند

در حالی که تقویمی را که می پنداشت کتاب درس است به فرستاده ما نشان میداد گفت :

ـ پس من میتونم برم مدرسه... شما خوبم میکنید ... دلم می‌خواد یك عروسك داشته‌باشم... راستی منو خوب میکنید ...؟

و فرستاده روزنامه اطلاعات گفت:

نه معصومه جان ! من دکتر نیستم ، اما دکتر های زیادی حاضر شده‌اند ترا معالجه کنند. فردا صبح (امروز)باآمبولانس ترا پیش دکتر ها میبریم تاآنها برای معالجه تو اقدام کنند.

روز شوم

معصومه صادقی اهل‌روستای «نیمه‌ور» از توابع شهر محلات است او روز سوم مهر ماه‌به همراه پدرش که قصد عزیمت به تهران را داشت بکنارجاده آمده بود که دچار یك حادثه شدید رانندگی شد. این حادثه بعلت انحراف ناگهانی یك اتومبیل از مسیر خود روی دادو در نتیجه نه فقط معصومه‌شدیدا مجروح گردیدو بینائی خود را از دست ، داد بلکه یك دانش آموز ۸ ساله کشته شد ومادر وبرادر کوچك وی نیزمجروح گردیدند .

یکی از نویسندگان روزنامه که بطور اتفاقی ازوضع معصومه آگاه شده بود دیروزدر گزارش مفصلی حادثه شوم روز ۲۳ مهر ماه را مورد تجزیه و تحلیل قرار داد . در همین گزارش‌از افراد نوع دوست و پزشکان شریف برای نجات معصومه‌یاری خواسته شد.

باوجود آنکه تاکید شده بود هیچ نوع کمك نقدی یا جنسی مورد تقاضا نیست وفقط معالجه معصومه مورد تقاضا است از لحظه انتشار روزنامه تلفن های متعددی به اداره روزنامه شد . تلفن کنندگان شریف و نوع دوست آمادگی خود را برای کمك به این‌طفل اعلام کردند . عده داوطلبان کمك به معصومه بقدری زیاد بود که تراکم مراجعات تلفنی آنها سبب اختلال کار عادی تلفن‌خانه موسسه اطلاعات شده بود !

با ابراز تشکر از حس انسانیت این گروه به آنها اطلاع داده شد برای معصومه کمك نقدی یا جسی متفرقه پذیرفته نمیشود بلکه معالجه‌او مورد تقاضای ماست که این منظور نیز تامین شده وگروهی از پزشکان و شخصیت های خیر آمادگی خودرا در این زمینه اعلام کرده‌اند .

شورای چشم پزشکی

در ساعت اولیه‌انتشار گزارش ما در باره معصومه ، عده‌ای از چشم پزشکان عالیقدر کشور آمادگی خودرا جهت معاینه و معالجه کامل معصومه اعلام کردند و سرانجام قرار شد یك شورای چشم پزشکی مرکب از آقای دکتر قوام صدوقی دبیر کل انجمن چشم پزشکی ایران ، آقای دکتر مسعود ضرابی مدیر عامل جمعیت‌رفاه نابینایان ، آقای دکترفریدون سمیعی جراح و کارشناس بیماری های چشم وآقای‌دکتر لشگری متخصص بیماری های چشم تشکیل شود و ساعت ۱۱ امروز برای تعیین عارضه‌ای که سبب کوری معصومه شده‌است او را مورد معاینه دقیق قرار دهند.

پس از این مشاوره ، راه حل های معالجه معصومه تعیین خواهدشد و چنانچه معالجه او در ایران امکان پذیر باشد در همینجا تحت معالجه قرارخواهد گرفت وگرنه به‌خارج فرستاده خواهد شد. از سوئی درتماسی که باآقای دکتر مجید فروغ چشم‌پزشك معروف و استاد دانشگاه گرفته شد مساعدت ایشان برای نجات معصومه‌طلب گردید وایشان نیز آمادگی‌خود رابرای معاینه و معالجه کامل او اعلام کرد . امروز ساعت چهارو نیم نیز معصومه‌درمطب ایشان بار دیگر مورد معاینه قرارخواهدگرفت

اندوه مادر

اینک امید نه فقط معصومه را گرم میکند ، بلکه بر دل مادر اوکه ۶۳ شبانه روز اینچنین بر بستر او نشسته و رنج برده گرمی می‌بخشد.. در عکس مادر موهای دخترش را شانه می‌زند و این هنگامی است که فهمید گروهی از پزشگان برای‌معاینه دقیق معصومه اقدام می‌کنند.

«کلودللوش» کارگردان مشهور سینمای فرانسه که در فیلم «یك‌مرد ویك‌زن» با تعمقی واقع ـ گرایانه مسئله عشق و دلدادگی را مطرح کرد ، اینك در فیلم «بی‌بندوبار» باهمان‌دید خاص خود مسئله جنایت و تبهکاری را مورد بررسی قرار میدهد .

از امروز آغاز دومین هفته نمایش فقط در

سینمارادیوسیتی

ژان لوئی ترن تینیان
درفیلمی بکارگردانی
کلودللوش

باشرکت : دانیل دلرم
شارل دنر و.... ساشادیستل

موزیك از «فرانسیس‌له» برنده جایزه اسکار

فروش فیلم موفق و استثنائی «یك گل ودو باغبان» تنها در کشور هندوستان تاکنون

۴۵٫۹۴۵۰۰۰ روپیه

بوده‌و تنها در شهر بمبی (۴۲ هفته) ودر دهلی (۳۷هفته) ودر بیروت (۲۵ هفته) براکران بزرگترین سینما ها درخشیده است

از فردا صبح ـ آغاز دومین هفته نمایش موفقیت آمیز فقط در

سینماهمای

از کسانیکه فیلم یك«گل‌و دو باغبان» را دیده‌اند بپرسید که‌چگونه فیلمی است ؟ آنها بشما خواهند گفت‌که داستان گیراو جذاب و بازی خیره کننده کودك خردسال «بوبی» تاکنون در هیچ فیلم هندی نظیر نداشته است .

سادنا ـ سابنی ـ بالراج ساهنی و نابغه خردسال بوبی

یك گل ودو باغبان

تهیه‌کننده و کارگردان : دوندراگول موزیك : دلاوی محصول ۱۹۷۲

همزمان با تهران در مشهد (سینما های فردوسی ـ هما)

برنامه سینما آینده
کسری: اسپارتاکوس

برنامه سینماها

★ ازدواج سیسیلی ـ رنگی ـ لاندابوزانکا
کسری (۸۲۶۹۳۹) ۳۰ر۱۰ـ۲ـ۴ـ۶ـ۸ـ۱۰
تخت‌جمشید(۴۳۵۵۰) ۱۱ـ۳۰ر۲ـ۳۰ر۴ـ۳۰ر۶ـ۳۰ر۸ـ۳۰ر۱۰

★ انتقام والدز ـ رنگی ـ برت‌لنکستر
فلور (۲۸۰۹۶) ۹ـ۱۱ـ۱ـ۳ـ۵ـ۷ـ۹
دروازه‌طلائی (۳۵۲۱۶۰) ۱۰ـ۱۲ـ۲ـ۴ـ۶ـ۸ـ۱۰

★ استوار و پاسبان ـ عبدالعلی همایون
آسیا (۴۲۹۰۹) ۱۱ـ۱ـ۳ـ۵ر۱۵ـ۷ر۳۰ـ۹ر۴۵
رکس (۳۱۵۲۹۳) ۳۰ر۱۰ـ۳۰ر۱۲ـ۲ر۳۰ـ۶ر۴۵ـ۹
شهوند (۳۵۴۰۴۰) ۳۰ر۱۰ـ۳۰ر۱۲ ـ۲ر۳۰ ـ۴ر۳۰ـ ۶ر۳۰ـ ۸ر۳۰
لیدو (۹۵۱۲۸۲) ۹ـ۱۱ـ۱ـ۳ـ۵ـ۷ـ۹
رنگین‌کمان (۷۵۶۷۶۰) ۱۰ـ۱۲ـ۲ـ۴ـ۵ر۱۵ـ۶ر۳۰ـ۸ر۳۰
ژاله (۳۰۴۱۲۰) ۹ـ۱۱ـ۱ـ۳ـ۵ـ۷ـ۹
پاسارگاد (۷۹۲۷۸۲) ۱۰ـ۱۲ـ۲ـ۴ـ۵ر۱۵ـ۶ر۳۰ـ۸ر۳۰
توسکا (۵۳۹۵۴۴) ۱۰ـ۱۲ـ۲ـ۴ـ۶ـ۸
المپیا (۹۲۶۷۹۷) ۱۵ر۱۰ـ۳۰ر۱۲ـ۳۰ر۲ـ۳۰ر۴ـ۳۰ر۶ـ۳۰ر۸
چرخ‌وفلک (۹۵۰۰۵۸) ۱۰ـ۱۲ـ۲ـ۴ـ۶ـ۸
شرق (۵۳۴۰۲۴) ۹ـ۱۱ـ۱ـ۳ـ۵ـ۷ـ۹
فیروزه (۷۵۷۶۶۹) ۱۱ـ۱ـ۳ـ۵ـ۷ـ۹
درایوین‌سینماونک (۶۸۲۵۵۷) ۶ـ۸ـ۱۰
دیانا (۴۷۳۶۵) ۱۵ر۱۱ـ۳۰ر۱ـ۳۰ر۳ـ۳۰ر۵ـ۳۰ر۷ـ۴۵ر۹
حافظ (۳۹۱۰۷۴) ۱۰ـ۱۲ ـ۲ـ۴ـ۱۵ر۶ـ۳۰ر۸

★ برای‌زنده ماندن جدال‌کن‌ـرنگی‌ـکرک‌داگلاس
گلدن‌سیتی (۶۶۳۳۶۹) ۱۵ر۱۱ـ۳۰ر۳ـ۳۰ر۵ـ۳۰ر۷ـ۳۰ر۹
سانترال (۹۲۸۶۸۶) ۱۱ـ۱ـ۳ـ۵ـ۷ـ۱۵ر۹
متروپل (۳۱۹۴۱۰) ۳۰ر۱۰ـ۳۰ر۱۲ـ ۳۰ر۲ـ ۳۰ر۴ـ ۳۰ر۶ـ ۳۰ر۸
رویال (۸۲۹۷۸۵) ۱۰ـ۱۲ـ۲ـ۴ـ۶ـ۸ـ۱۰

★ بی‌بندوبار ـ رنگی ـ ژان‌لوئی‌ترن‌تینیان
رادیوسیتی (۴۳۳۲۰) ۱۵ر۱۱ـ۳ـ۱۵ر۵ـ۳۰ر۷ـ۴۵ر۹

★ پستچی ـ نصیریان ـ انتظامی ـ ژاله سام
کابری (۹۲۸۴۰۱) ۱۱ـ۱ـ۳ـ۵ـ۷ـ۹

★ پاس به شهر باز میگردد ـ رنگی ـ مایکل‌پارکز
ادئون (۳۱۸۱۱۸) ۳۰ر۱۰ـ۳۰ر۲ـ۳۰ر۴ـ۳۰ر۶ـ۳۰ر۸

★ پاداش تجاوز ـ رنگی ـ راکوئل‌ولش
پلازا (۶۶۰۴۷۶) ۱۱ـ۳ـ۵ـ۷ـ۹
نپتون (۷۶۰۱۳۶) ۹ـ۱۱ـ۱ـ۳ـ۵ـ۷ـ۹
سهیلا(۳۱۶۴۲۴) ۳۰ر۱۰ـ۳۰ر۱۲ـ۳۰ر۲ـ۳۰ر۴ـ۳۰ر۶ـ۳۰ر۸

★ تصویر دوریان‌گری ـ رنگی ـ هلموت‌برگر
سینماونک (۶۸۴۱۱۶) ۱۵ر۱۱ـ۳۰ر۳ـ۳۰ر۵ـ۴۵ر۷ـ۱۰

★ تشنه هوس ـ رنگی ـ سوزی کندال
پولیدور (۴۲۶۳۱) ۳۰ر۱۱ـ۳۰ر۳ـ۳۰ر۵ـ۳۰ر۷ـ۲۰ر۹

★ جنون ـ رنگی ـ جان‌فینچ
دیاموند (۸۲۸۴۰۰) ۱۵ر۱۱ـ۳ـ۱۵ر۵ـ۳۰ر۷ـ۴۵ر۹

★ حسن‌سیاه ـ نصرت کریمی ـ مهناز
مازستیک (۶۶۸۴۶۱) ۳۰ر۱۰ـ۱ـ۳ـ۵ـ۱۵ر۷ـ۳۰ر۹

★ دامی برای شفت ـ رنگی ـ ریچاردرانتری
پارامونت (۴۸۳۲۱) ۱۵ر۱۱ـ۳۰ر۱۲ـ۳۰ر۲ـ۳۰ر۵ـ۳۰ر۷ـ۳۰ر۹

★ در غبار خورشید ـ رنگی ـ ماریاشل
ریولی (۷۵۷۷۷۷) ۱۱ـ۳۰ر۳ـ۳۰ر۵ـ۳۰ر۷ـ۳۰ر۹

★ ده‌فرمان ـ رنگی ـ چارلتون‌هستون
گلدیس (۶۲۸۷۱۳) ۱ ـ ۵

★ رنجهای هرکول ـ دلار یا دینامیت
البرز (۳۰۴۲۵۸) ۳۰ر۸ـ۱۲ـ۳۰ر۳ـ۷ـ۲۰ر۸ـ۳۰ر۱۰

★ زن تنها ـ رنگی ـ جنت‌لی
شهرقصه (۶۲۷۲۹۰) ۱۱ـ۲ـ۴ـ۶ـ۸ـ۱۰

★ سرقت هواپیما ـ رنگی ـ چارلتون‌هستون
شهرفرنگ (۶۲۷۶۲۸) ۳۰ر۱۱ـ۳ـ۱۵ر۵ـ۳۰ر۷ـ۴۵ر۹

★ ساعت ۲۵ ـ رنگی ـ آنتونی کوئین
ایفل (۳۱۱۴۷۷) ۱۰ـ۱۲ـ۲ـ۴ـ۶ـ۸ـ۱۰

★ شاهد عینی ـ رنگی ـ سوزان‌جرج
مولن‌روژ (۷۵۳۹۲۹) ۱۱ـ۳۰ر۳ـ۳۰ر۵ـ۳۰ر۷ـ۳۰ر۹

★ شبکه سری ـ چهره های فریبنده
دنیا (۳۹۳۸۱۲) ۹ـ۱۱ـ۱ـ۳ـ۵ـ۷ـ۹

★ صادق کرده ـ سعیدراد
نیاگارا (۶۶۵۳۰۷) ۱۱ـ۱ـ۳ـ۵ـ۷ـ۱۵ر۹
اروپا (۳۰۳۱۷۹) ۳۰ر۱۰ـ۳۰ر۲ـ۳۰ر۴ـ۳۰ر۶ـ۳۰ر۸
میامی (۷۵۴۳۲۹) ۱۱ـ۱ـ۳ـ۵ـ۷ـ۹
الوند (۳۵۶۵۳۸) ۱۰ـ۱۲ـ۲ـ۴ـ۶ـ۸ـ۱۰
کیهان (۹۵۷۳۶۰) ۹ـ۱۱ـ۱ـ۳ـ۵ـ۷ـ۹
اسکار (۹۲۰۸۸۸) ۹ـ۱۱ـ۱ـ۳ـ۵ـ۷ـ۹
ارانوس (۲۷۹۷۱) ۱۰ـ۱۲ـ۲ـ۴ـ۶ـ۸
سانسهای سینما مارلیک ۱۱ـ۱ـ۳ـ۵ـ۷ر۱۵ـ۹ر۱۵
آسمان‌آبی (۳۹۲۶۶۸) ۹ـ۱۱ـ۱ـ۳ـ۵ـ۷ـ۹
سیلوانا (۳۹۳۷۷۷) ۱۰ـ۱۲ـ۲ـ۴ـ۶ر۱۵ـ۸ر۳۰
بلوار (۶۶۰۲۹۳) ۱۱ـ۲ـ۴ـ۶ـ۸ـ۱۰

★ عشق دنیای ناشناخته ـ رنگی ـ هلموت‌برگر
امپایر (۶۲۳۹۴۲) ۱۵ر۱۱ـ۳۰ر۳ـ۳۰ر۵ـ۳۰ر۷ـ۴۵ر۹

* عباسه وجعفر برمکی ـ ایلوش ـ میری
اونیورسال (۹۲۶۹۵۳) ۱۱ـ۱ـ۳ـ۵ـ۱۵ر۷ـ۳۰ر۹
پاسیفیک (۷۵۳۳۱۱) ۳۰ر۱۱ـ۳۰ر۱ـ ۳۰ر۳ـ ۳۰ر۵ـ ۳۰ر۷ ـ ۳۰ر۹
ایران (۳۱۶۳۵۴) ۳۰ر۱۰ـ۳۰ر۱۲ـ۳۰ر۲ـ۳۰ر۴ـ۳۰ر۶ـ۳۰ر۸
سایتا (۳۵۲۴۴۶) ۱۰ـ۱۲ـ۲ـ۴ـ۱۵ر۶ـ۳۰ر۸
تیسفون (۹۵۸۸۸۲) ۱۰ـ۱۲ـ۱۵ر۲ـ۳۰ر۴ـ۴۵ر۶ـ۹
مراد (۷۵۳۳۸۲) ۹ـ۱۱ـ۱ـ۳ـ۵ـ۷ـ۹
موناکو (۷۹۵۵۷۶) ۹ـ۱۱ـ۱ـ۳ـ۵ـ۷ـ۹
پرسپولیس (۵۸۱۰۸۳) ۸ـ۱۰ـ۱۲ـ۲ـ۴ـ۶ـ۸ـ۱۰
دریا (۷۹۱۷۴۶) ۱۰ـ۱۲ـ۲ـ۴ـ۱۵ر۶ـ۳۰ر۸
کارون (۹۵۵۱۶۵) ۱۰ـ۱۲ـ۲ـ۳۰ر۴ـ۳۰ر۶ـ۳۰ر۸
کریستال (۳۱۷۶۷۵) ۳۰ر۱۰ـ۳۰ر۲ـ۳۰ر۴ـ۳۰ر۶ـ۳۰ر۸
مهتاب (۴۷۷۷۷) ۱۱ـ۱ـ۳ـ۵ـ۱۵ر۷ـ۳۰ر۹
آستارا (۸۷۴۰۲۲) ۳۰ر۱۰ـ۳۰ر۱۲ـ ۳۰ر۲ـ ۳۰ر۴ـ ۳۰ر۶ـ ۳۰ر۸

★ عزیز قرقی ـ منوچهر صادقپور
خورشیدنو (۳۹۳۵۷۸) ۹ـ۱۱ـ۱ـ۳ـ۵ـ۷ـ۹

★ کشیش کمرو ـ زن پررو
ب ب (۸۲۹۶۴۱) ۱۰ـ۱۲ـ۲ـ۴ـ۶ـ۸ـ۱۰

★ گلد فینگر ـ رنگی ـ شون‌کانری
تاج (۳۱۳۸۶۴) ۳۰ر۱۰ـ۲ـ۴ـ۶ـ۸ـ۱۰

* گوبی قهرمان المپیك ـ رنگی ـ والت دیسنی
سینه‌موند (۴۸۳۳۲۲) ۱۱ـ۳ـ۵ـ۷ـ۹

★ معرفت جسم ـ رنگی ـ جك نیکولسون
آتلانتیک (۶۲۷۱۷۱) ۱۵ر۱۱ـ۳۰ر۳ـ۳۰ر۵ـ۳۰ر۷ـ۳۰ر۹

★ نامه‌ای از کرملین ـ رنگی ـ اورسن‌ولز
پردیس (۳۰۴۲۵۹) ۹ـ۱۱ـ۱ـ۳ـ۵ـ۷ـ۹

★ وحشی های سومورو ـ دو قهرمان
ستاره (۵۳۹۷۲۱) ۹ـ۱۱ـ۱ـ۳ـ۵ـ۷ـ۹

★ هفت زن ۷ ماجرا ـ رنگی ـ ریچاردهریسون
آریا (۳۱۹۸۸۴) ۹ـ۱۱ـ۱ـ۳ـ۵ـ۷ـ۹

* هفت‌معمای‌حاتم‌طائی ـ رنگی‌ـمیناکومار
فردوسی (۳۱۵۷۸۴) ۹ـ۱۱ـ۱ـ۳ـ۵ـ۷ـ۹

* یك گل ودو باغبان ـ رنگی‌ـ سادنا
هما (۳۱۱۶۶۹) ۱۰ـ۱۲ ۲٫۱۵ ۴٫۳۰ ۶ ۳۰ ۸٫۴۵

★ یکی برای دیگری ـ رنگی ـ ژان سورل
پارک (۳۱۹۶۳۷) ۹ـ۱۱ـ۱ـ۳ـ۵ـ۷ـ۹

سانس انگلیسی ده فرمان سینما گلدیس ساعت ۹

یك سری جواهر زمرد بارزش ۱۰۰هزارتومان
یك سری جواهر الماس بارزش ۱۰۰هزارتومان
یك سری جواهر یاقوت بارزش ۱۰۰هزارتومان
یك سری جواهر فیروزه بارزش ۱۰۰هزارتومان
یك سری جواهر برلیان بارزش ۱۰۰هزارتومان

جوایز ممتازبلیطهای اعانه ملی مخصوص روزمادر

برای ۵ نفر

باضافه : میلیونهاریال جوایزنقدی دیگر

هریك ازبرندگان ۵ جایزه ممتاز میتوانند یك سری جواهریا ۱۰۰هزارتومان پول نقد دریافت کنند

نیازمندیهای شما

نیازمندیهای اطلاعات

تلفنی آگهی قبول میکند

تلفنهای ۳۱۱۲۲۴-۳۱۱۲۲۵

۳۱۱۲۲۷-۳۱۱۲۲۹-۳۱۱۲۳۰

اثاثیه

خرید

بازرگانی فرش کیهان ۸۳۰۹۰۴ و ۸۲۳۷۷۶

خریدار نقدی همرقم فرش کهنه و نو جهت صادرات روزولت میدان ۲۵ شهریور .

نمایشگاه فرش توکلی بهترین خریدار فرش کهنه و نو خصوصا فرش کهنه شرکت فرش جهت صادرات نمایشگاه‌وزراء ۶۲۱۴۰۵ شعبه‌بازار تلفن ۲۰۸۲۹

فروشگاه فرش آسیا ۹۲۵۱۰۲ و ۹۲۲۸۳۲ با سابقه ترین خریدار قالی و قالیچه های کهنه ونو یخچال برقی و نفتی تلویزیون بقیمت عادلانه

فروشگاه فرش شایان ۹۲۳۳۸۱ و ۹۲۸۲۷۳ بهترین خریدار قالی و قالیچه های کهنه و نو جهت صادرات یخچال و وسایل لوکس منزل

فروشگاه‌مشرق ۹۲۹۳۲۷ بهترین خریدار قالی قالیچه و اثاث منزل یخچال نفتی .

فروشگاه فرش سعادت فرش نو و کهنه و کلیه اثاثیه منزل شما را خریداریم‌تلفن ۹۲۶۴۳۱

جهان کالا ۹۲۵۴۵۸ خریداریخچال تلویزیون و لوازم منزل شما

فرش‌خواجه‌نصیر

بهترین خریدار فرش کهنه و نو معاوضه جهت صادرات‌تلفن ۷۵۲۶۹۰

فروشگاه‌آستارا ۹۲۶۴۰۲۱ خریدار یخچال‌تلویزیون فرش و کلیه لوازم منزل

فرش گلشن‌تلفن ۶۲۱۴۲۱ بهترین خریدار فرش کهنه‌همه وقم فرش نو موجود میباشد ۱ـ ۱۲۲۲۱

فروشگاه‌پروین ۹۲۵۳۹۴ بهترین خریدار فرشهای نو و کهنه و تمام لوازم منزل

فرشهای کهنه

ازمتری ۳۰۰ تومان ببالا خریداریم فرش اعتماد مقابل سینما مولن‌روژ- تلفن ۷۵۸۲۷۰

نمایشگاه‌فرش طباطبائی انواع فرشهای کهنه و نوشما را در منزل نقدا خریداراست تلفنهای ۹۲۰۴۱۰ و ۹۲۲۱۴۸

فرش امید

خریدار فرش های کهنه ونو تلفن ۷۶۵۶۵۵

فروشگاه ایران‌فرش ۷۷۴۹۷۲ کلیه لوازم منزل شما را بهر مبلغ باشد بیشتر ازسایرین‌نقد خریداریم .

اطلاعات

صاحب امتیاز
عباس مسعودی
تهران خیابان خیام
تلفن ۳۱۱۰۷۱

شرکت سهامی
ایران‌چاپ
چاپخانه اطلاعات
خیابان سپه مقابل
پست خانه مرکز
تلفن ۳۱۱۲۳۳

فروشگاه پروانه فرشهای نو مخصوصا فرشهای کهنه‌وکلیه‌لوازم منزل شما را در اسرع وقت با کارشناس کار- آزموده خریداری مینمائیم تلفن های ۳۱۹۶۳۲ و ۳۱۸۲۹۷

فروشگاه فرش صمد تلفن ۹۲۹۹۸۴ خریدار همه رقم فرش کهنه و لوازم منزل اشیاءقدیمی

فروشگاه‌پیروز ۹۲۸۱۳۸ خریدار فرش کهنه ونو قبض بانك کارگشائی

فرش‌طوسی ۷۵۹۰۲۹

فرش اردیبهشت شاه تلفن ۶۶۸۱۶۴

فروشگاه آریا ۹۲۹۳۹۳ خریدار فرش وسایرلوازم منزل ۱ـ۳۰ آ ـ ۱۲۵۲۳

کرایه

کرایه هرنوع ماشین تحریر بنگاه فنی ناصر تلفن ۸۲۶۲۰۵ دروازه دولت مقابل سعدی . آ ـ ۱۳۰۵۲

فروش‌دست‌اول

عسکری‌زاده
تولیدکننده عالیترین نوع‌تریکو در ایران لاله‌زارنو کوی یاسمی ساختمان میخک تلفن۳۱۷۶۲۲ آ ـ ۱۴۶۷۹

حراج انواع لباسهای فرنگی و ایرانی انتهای خیابان ملک - خیاط خانه مدافسون طبقه‌دوم تلفن ۷۵۱۲۴۶ ۱ـ۳ آ ـ ۱۴۶۶۳

فروش‌دست‌دوم

فروش ضبط صوت ودوربینهای عکاسی با وسائل مربوطه تلفن ۶۶۴۰۷۷ آ ـ ۱۴۷۰۴

فروش لباسهای فرنگی و ایرانی
نوودست دوم واشیاء دیگر با ارزانترین قیمت تلفن۸۷۱۷۰۸ ۱ـ۲ آ ـ ۱۴۷۰۰

مبل‌ودکوراسیون

پیراهن مبل ۳۱۹۵۰۵
تعویض پارچه مبل ۳۱۹۵۰۵
پرده دوزی شهرزاد ۳۱۹۵۰۵

شستشوی‌مبل‌وفرش

کلین‌سرویس‌خشکشوئی مبل فرش وموکت با دستگاه منحصر بفرد وخشکشوئی‌پرده بانصب مجانی ۹۵۳۵۴۶

کنت سرویس ۷۷۶۷۱۳ خشکشوئی‌مبلمان،موکت فرش - تشك اتومبیل

کارخانه قالیشوئی‌اطلس تلفن ۹۵۲۵۴۶ و ۹۷۵۴۳۰

خشکشوئی مبلمان ادیب یکدست ۵۰ تومان در جای خود تلفن ۹۵۶۵۶۵

قالیشوئی عدالت ۸۳۳۷۱۷

قالیشوئی ایران دویچ بهترین نوع شستشوی ۳۵۰۵۴۵ و ۳۵۵۱۴۹

کارخانه قالیشوئی ادیب تلفن شعبه مرکزی ۹۵۶۵۶۵ تلفن خیابان نواب ۹۵۲۴۵۴ تلفن خیابان‌آذربایجان ۹۵۸۹۵۰

درایگلین سرویس آلمان خشکشوئی مبلمان فرش موکت در محل ۷۹۵۳۰۷

دوراکلین‌سرویس‌امریکا با تکنیك برترگرانترمطمئن‌تر تلفن‌های۸۴۸۳۹۵ و ۸۴۸۳۹۶ و۸۴۵۶۸۳

تعمیرات

تلویزیون

تعمیرگاه تلویزیون الکترون با تائید وزارت کار تلفن ۷۶۳۶۸۲

تعمیرتلویزیونها R.T.A-R.C.A شاب‌لورنس فیلیپس . سیبرا . تلفونکن‌و سایر مارکها سرویس مجهز سیار درشهر وشمیرانات ۱ـ۱۵ آ ـ ۱۴۳۰۳

تعمیر تلویزیون فوری در محل تلفن۸۸۳۸۲۸

سرویس تلویزیون گارانتی تلفن ۶۲۸۳۷۱ سرویس‌سیار R.T.I-R.C.A سیبرا . مدیاتور . جنرال الکتریک و گراندیک بویژه شمیرانات . آ ـ ۱۴۳۷۱

تلویزیون فوری در منزل تعمیر میشود ۹۶۰۵۴۶

یخچال

تعمیرگاه سید حسین ۸۸۲۴۳۸ تعمیر هرنوع یخچال رختشوئی ابگرمکن .

تعمیرات یخچال‌فوری ۷۹۳۸۹۷ ۱ـ ۱۰۹۲۳

تعمیر یخچال فرژیدر وغیره ۸۲۱۴۱۷ ۱ـ ۱۱۳۵۶

تعمیر یخچال‌فریجیدر ۷۵۲۳۳۶

بخاری

رنك و سرویس بخاری آبگرمکن روکش برزنتی کولر کانال کشی فوری ۷۹۳۸۹۷

رنك کوره‌ای مخصوص بخاری تلفن ۹۲۰۶۶۴

نصب و تعمیرات و رنك آمیزی بخاری‌و آبگرمکن و روکش برزنتی کولر ۷۶۵۲۶۴

سرویس نصب بخاری‌و وآبگرمکن‌فوری ۳۱۷۷۹۸ - ۹۷۵۳۶۷ ۳۱۸۵۲۶

رنك و سرویس بخاری آب‌گرم‌کن روکش کولر ۹۷۲۱۸۱ و ۹۷۶۲۱۸

رنك سرویس بخاری آبگرمکن وروکش‌کولر۹۵۲۶۳۸ ۱ـ۲۵ آ ـ ۱۴۴۸۰

سرویس‌توکل

تعمیر بخاری آبگرمکن لوله بازکنی فاضل آب ۷۷۶۹۸۹

شوفاژ

حرارت مرکزی تاکو سرویس و نصب شوفاژ ۷۵۱۶۵۱

سید عباسی

تعمیر شوفاژ آبگرمکن بخاری یخچال روکش کولر فوری ۷۹۶۱۰۳

موسسه فنی هیتینك نصب و تعمیرات شوفاژ و تهویه مطبوع تلفن ۷۶۲۸۹۳ آ ـ ۱۴۶۴۳

الکترو پطروسیان سرویس ونصب شوفاژآبگرمکن، بخاری ۷۶۴۱۳۹ ۱ـ۱۳ آ ـ ۱۴۴۳۴

سردساز

نصب ، تعمیرات و نگهداری شوفاژ،تهویه،سردخانه

۳۹۱۷۴۸

۱ـ۱۰ آ ـ ۱۳۰۴۷

موسسه فنی کالج

شوفاژ و آبگرمکن‌شمارا بیمه‌میکندنصب‌سرویس تعمیرات لوازم یدکی ۸۴۹۷۵۷

آبگرمکن

سرویس آبگرمکن فوری ۳۰۰ ریال ۷۶۱۹۹۵

سرویس‌آبگرمکن۹۳۰۶۶۴

فروش اتومبیل

فورد موستانك
مدل ۷۲
یک دستگاه اتومبیل فورد موستانگ مکوان‌مدل ۷۲ اتوماتیک صفر کیلومتر باکشتی تحویل خرمشهر فروخته میشود. طالبین به شماره ۶۲۲۲۸۰ مراجعه فرمایند . ۱ـ۳ آ ـ ۱۴۰۵۸

فورد مستانك ۷۳
سره نشده خیلی تمیز۶ سیلندر با کولر و استریو و غیره به فروش میرسد تلفن ۸۶۶۵۰۸ بین ساعت ۸½ تا ۱۰½ بعد از ظهر

شورلت
مدل ۷۲
شورلت ایمپالا ۷۲ دانشجوئی با کلیه وسایل ۶۶۲۵۲۵ از ۵ به بعد
آ ـ ۱۴۷۱۸

بنز
مدل ۶۸
بنز ۲۵۰ رنگ شیری تودوزی مشکی سقف کشوئی با کولر و رادیو بسیار تمیز مقطوع ۷۲۰ هزار ریال ۹۲۸۶۹۳
آ ـ ۱۴۷۱۵

پیکان
مدل ۵۱
پیکان ۵۱ فوری آماده تحویل تلفن ۷۵۳۴۶۳

آریا
مدل ۵۰
آریا ۵۰ ـ ۳۵۰۰۰ کیلومتر جزئی بدهی بیواسطه تلفنهای- ۸۲۹۵۷۶ ـ ۳۹۳۹۳۱
آ ـ ۱۴۷۵۷

آگهی فروش اتومبیل
یک دستگاه اتومبیل شورلت بیسکن مدل ۱۹۶۶ از طریق مزایده به فروش میرسد برای شرایط فروش به سازمان ملل متحد خیابان تخت جمشید خیابان بندرپهلوی پلاك ۱۲۰ مراجعه فرمائید» ۱ـ۲ آ ـ ۶۳۵۵۶

کامیون سردخانه‌دار فروشی
تعداد ۵ دستگاه کامیون سرد- خانه‌دار جهت حمل شیر و بستنی و کلیه مواد فاسدشدنی بفروش میرسد طالبین باتلفن ۹۵۴۰۰۳ صبحها و ۳۱۹۵۱۹ بعد از ظهرها مذاکره نمایند. ۱ـ۲۷ آ ـ ۶۲۵۷۸

شرکت‌سهامی ایران‌گاز تعداد دو دستگاه فولکس‌واگن بیکاپ مدل ۶۸ خود رابفروش میرساند . طالبین پس ازبازدید اتومبیلهای مذکور در انبار این شرکت واقع در مجیدیه - خیابان لاهیجان شماره ۱۱۰ میتوانند قیمت پیشنهادی خود را در پاکت سربسته تحویل دائره خرید و فروش اداره مرکزی ایران‌گاز واقع در خیابان سپهبد زاهدی- خیابان نیکو شماره ۵ تحویل ورسید دریافت دارند - پاکات رسیده روز یکشنبه ۱۲ - آذرماه باز خواهد شد . شرکت ایران‌گاز دررد ویاقبول پیشنهادات مختار است .
آ ـ ۶۳۴۰۸

فروشگاههای اتومبیل

ژیان ۵۱ باقساط

اتوارابه

تحویل در محل فوری جاده تهران‌نو مقابل بیمارستان جرجانی ۷۵۹۸۰۹

خرید

ژیان پیکاب مهاری تمیز و مرتب خریداری میشودبه تلفن ۸۴۸۴۲۴ از ساعت ۵ر۶ الی ۵ر۸ بعد از ظهر مراجعه فرمائید

اتومبیل استیشن ازدم فقط ماهیانه۱۵۰۰تومان نیازمندیم ۹۲۴۷۶۴

برای اتومبیل شما

روکش صندلی اتومبیل
فقط
کارچر
ایرانشهرجنوبی - تلفن:
۸۲۰۳۵۲

کرایه

اتولوکس

اتومبیلهای تشریفاتی باراننده برای داخل و خارج از تهران میدان مردوسی تلفن ۸۲۱۲۷۰ و ۸۲۶۶۰۵

اتومبیل کرایه برادران منصوری‌آریانا۹۵۶۲۲۵

NAS
ام.آ.اس
اتوبوس‌ومینی‌بوس‌دربست
۹۷۰۸۱۴
۹۷۸۸۱۵

مهراکسپرس

اتوبوس و مینی‌بوس دربست برای داخل و خارج شهر ۹۷۹۵۴۱

اتو پارس توریست اتوبوس و مینی‌بوس در بست تلفن ۷۹۷۴۷

شاهین بارنو
بارکش شهروحومه وحمل بارجتام نقاط ایران
۹۶۰۰۲۷
۹۶۰۰۲۸

کالج بار
بارکش شهروحومه
۶۶۱۱۱۱
۴۱۱۱۱

جرثقیل وتریلی توانا
۹۵۲۱۸۰-۹۵۴۰۹۱

تلفنهای جدید

جرثقیل توکل

۳۵۸۵۱۱ و۳۵۸۵۱۲و۳۵۸۵۱۳ و ۳۵۸۵۱۴ و ۳۵۸۵۱۵ و ۳۵۸۵۱۶ و ۳۵۸۵۱۷ خیابان‌ری میدان‌شاه‌شماره۵۱۴۰

جرثقیل وتریلی توانا
۹۵۲۱۸۰-۹۵۴۰۹۱

استخدام

بهیار ماما یا بهیار با مدرك مورد نیاز است ۹۶۰۸۲۲

کارگر ضخیم‌دوز جهت‌پالتو وکت شلوار نیازمندیم تلفن - ۹۲۱۳۱۵ ۱ـ۴ آ ـ ۱۴۵۵۶

درمانگاهی بیک نفر پزشک با پروانه از ساعت۱۲ الی ۵ر۱۶ و یک نفر شبها از ۳۰ر۲۰ الی ساعت ۸ صبح نیازمند است داوطلبان صبحها به تلفن ۵۳۱۰۵۴ مراجعه نمایند. ۱ـ۲ آ ـ ۱۹۴۱۹

پرستار

بانو یا دوشیزه تحصیل‌کرده وحتما آشنا بزبان فرانسه یا انگلیسی برای سرپرستی طفل ۹ ساله با حقوق‌مکفی‌استخدام میشود . داوطلب با سابقه‌مدم است لطفا تلفن ۳۱۶۸۴۷ ۱ـ۵ آ ـ ۱۸۰۵

بیك پرستار با تجربه‌و با سواد برای تمام وقت نیازمندیم خارجیانی که زبان فارسی بدانند ارجحیت دارند تلفن- ۶۲۹۲۲۴

بیك نفر کارگر زن باتجربه وارد بامور بچه‌داری‌و آشپزی نیازمندیم تلفن۶۲۵۴۵۳ ۱ـ۲ آ ـ ۱۴۵۰۷

انتخاب مشاور بیمه
به تعدادی افراد فعال‌که دارای ضمانت کافی - تحصیلات‌عالی خوش‌تیپ اجتماعی و طالب درآمد حدود ۱۰ هزار تومان در ماه باشد نیازمندیم . جاده قدیم شمیران روبروی سینما ریولی ساختمان ۲۸۰ طبقه سوم . شرکت سهامی بیمه ایران - امین .

چند نفر کارگر جوان دوشیزه یا بانو مورد نیازاست تلفن ۵۳۶۱۵۱ آ ـ ۱۴۷۰۵

ارنج استخدام میکند

۱ ـ کارمند اعتبارات با داشتن تحصیلات حدود دیپلم متوسطوسابقه کار در امور بانکی و اعتباری
۲ نقشه‌کش مکانیك با داشتن حداقل ۲ سال سابقه کار .
۳ ـ کارمند زن جهت اشتغال در قسمت اطلاعات با داشتن تحصیلات دیپلم متوسطه و سابقه‌کار ماشین نویسی فارسی .
آدرس : کیلو متر ۱۲ جاده کرج ـ تلفن۹۶۲۰۳۱

گروه صنعتی بهشهر
یك‌نفر سکرتر که دارای مشخصات زیر باشد استخدام مینماید :
۱ ـ تحصیلات لیسانس
۲ ـ آشنائی‌کامل‌بزبان انگلیسی(مکاتبه ـمکالمه)
۳ ـ اداره دفتر مدیر عامل طبق شرح شغل که بداوطلب موقع مراجعه تسلیم خواهد شد .
۴ ـ سابقه‌وتجربه در شغل سکرتری جهت‌مدیر
۵ ـ حقوق حداقل سی‌هزار ریال .
داوطلبان‌میتوانندبوسیله تلفن ۸۲۵۰۸۱ تعیین وقت نمایند تا ترتیب مصاحبه داده شود .

قابل توجه مؤسسات وکارخانجات تولیدی کشور
باشرایط‌وامکانات بسیارعالی نمایندگی‌انحصاری فروش و پخش و تبلیغات فراورده های شمارادر تمام نقاط کشورمی‌پذیریم . بعدازظهر ازساعت ۱۶ الی ۱۹ تلفن ۶۲۲۹۱۱

بدینوسیله باطلاع کلیه شرکتها و اشخاصیکه با شرکت‌بامپوش‌و بازرگانی جهانگیر ایروانی‌طرف معامله میباشند اعلام میدارد که آقای کامبیز - بهمن سرنژاد منبعد هیچگونه سمتی در شرکت بامپوش ندارند .

۴ میلیون جمعیت محترم تهران
حتماً باتلفن ۸۳۱۶۹۷
تماس بگیرید ما باشماکارداریم

برادران گلپایگانی
نمایندگی مجازفروش محصولات بشرایران ناسیونال
وانت ۵۰۸ - انواع مینی بوس بنز ۳۰۹
آمبولانس ۳۰۹ - انواع اتوبوس بنز ۳۰۲
تلفن‌های نمایشگاه ۵۳۶۳۰۱-۲۷۹۰۰

کار گرزن

یکی از کارخانجات تولیدی تعدادی کارگر زن استخدام مینماید داوطلبین باید خواندن و نوشتن فارسی را بدانند و سن آنها بین ۲۰ تا ۳۵ سال باشد واجدین شرایط می‌توانند همه روزه بین ساعت ۸ تا ۱۲ صبح و ۴ تا ۶ بعد از ظهر به خیابان‌آیزنهاور چهارراه‌خوش کوچه برق شهاب شماره ۱ مراجعه نمایند.
آ ـ ۱۴۵۹۲

به تعدادی دوشیزه ۱۸ الی ۲۳ ساله خوش‌پوش و خوش تیپ برای فروشندگی دربوتیک نیازمندیم آدرس: بلوارکریم‌خان زند نرسیده به خردمندشماره ۱۶ر۱ جنب وزارت اقتصاد بوتیک لاپوم
۱ـ۲ آ ـ ۱۶۵۸۹

انجمن‌ملی‌حمایت‌کودکان
یکنفر انباردار با مشخصات‌زیر استخدام مینماید :
۱ـ تحصیلات دیپلم متوسطه
۲ـ حداکثر سن ۳۰ سال .
۳ـ داشتن حداقل سه سال سابقه کار انبارداری .
۴ـ سپردن تضمین کافی .
داوطلبان می توانند صبحها به کارگزینی انجمن واقع در خیابان پهلوی بالاتر از میدان ولیعهد کوچه خسروخاور شماره ۲۷ مراجعه نمایند .
آ ـ ۶۳۶۴۴

پرستاریچه نوزاد مورد لزوم است لطفاتلفن ۷۷۰۶۵۱ مابین ساعت ۱۰ الی ۱۲ صبح‌تماس بگیرید.

آگهی استخدام
یک موسسه دولتی به یکنفر موتورسیکلت سوار که واجد شرایط زیر باشد :
۱ـ دارا بودن معافیت یا انجام خدمت وظیفه عمومی .
۲ـ داشتن حداقل گواهی ششم ابتدائی .
۳ـ حداکثر سن سی سال تمام .
۴ـ برخورداری از سلامت کامل .
نیازمند است . واجدین‌شرایط از ساعت ۸ تا ۱۳ با تلفن ۳۱۸۶۷۹ مذاکره نمایند.
۱ـ۲ آ ـ ۶۳۵۶۰

دژپاد

برای شیفت شب تعدادی درگر ساده ـپرسکار- نقاش پیستولهبا حداقل۶کلاس تحصیل و برگ خاتمه‌خدمت یا معافی دائم و نداشتن کار روزانه درمحل دیگر استخدام میکند.
واجدین شرایط قبل‌ازساعت ۱۰ صبح به محل کارخانه در کیلومتر ۱۸ جاده‌کرج مراجعه نمایند.
آ ـ ۱۴۶۳۶

تزئینات دنیای پرده
بیک نفر که‌به نصب پرده‌درکرده و پارچه‌ای کاملا وارد باشد نیازمند است تلفن ۹۵۰۵۹۷ ۱ـ۲ آ ـ ۱۴۷۲۱

آگهی استخدام
شرکت سهامی بیمه آسیا برای تصدی قسمت‌بیمه عمروحوادث احتیاج بیک مدیر با معلومات کافی در رشته بیمه عمردارد. متقاضیان میتوانند در ساعات اداری بمشرکت‌واقع‌در خیابان حافظ (بهجت‌آباد) خیابان اسفندیاری پلاك ۳۷ مراجعه نمایند.
آ ـ ۱۴۷۳۹

چندنفر دوشیزه یا بانو که‌باءور دوزندگی باچرخهای برقی‌آشنا باشند نیازمندیم از ساعت۲تا۵ آیزنهاور قبل از شهید ۲۱ متری جی نمایشگاه جهان‌آرا
آ ـ ۱۴۷۶۳

شرکت ایران‌ژنراتور
یکنفر ماشین‌نویس‌لاتین‌ورزیده را بطور تمام وقت استخدام مینماید داوطلبین بکارگزینی واقع در خیابان آریامهرسه‌راه کاج مراجعه نمایند .
۱ـ۲ آ ـ ۱۴۶۳۴

به خانمی جهت نگهداری
سه‌پسر بچه بطورشبانه روزی‌و مستقل‌نیازمندیم تلفن ۶۶۱۹۵۲

استخدام سکرتر
بدوشیزه یا بانوئی تحصیلکرده جهت انجام کارهای سکرتری آشنا بتایپ فارسی نیازمندیم تلفن ۶۶۱۹۵۲

آگهی استخدام
یک موسسه بزرگ تولیدی به چند نفر لیسانسیه‌حسابرسی نیازمند است .
شرایط استخدام
۱ـ داشتن حداقل دوسال سابقه کار تجربی در امر حسابرسی
۲ـ دارا بودن دفترچه خدمت زیر پرچم و یا معافیت دائم غیر پزشکی .
۳ـ آشنائی بزبان انگلیسی
واجدین شرایط فوق‌میتوانند درخواست خود را با ذکر مشخصات به صندوق پستی ۱۹۲۶ ارسال دارند.
۱ـ۲ آ ـ ۱۹۵۴۷

شرکتی‌یک نفر خانم تلفنچی
با داشتن معلومات حدوددیپلم و یک سال تجربه که حدود سن ۲۰ سال باشد استخدام میکند داوطلبان از ساعت ۹ تا ۱۱ و ۲ تا ۴ با تلفن۹۶۲۰۵۹ تماس بگیرند .
آ ـ ۱۴۶۵۵

انجمن‌ملی‌حمایت‌کودکان
یکنفر فیزیوتراپیست‌باتحصیلات لیسانس فیزیوتراپی استخدام مینماید . داوطلبان میتوانند صبحها به کارگزینی انجمن واقع در خیابان پهلوی‌بالاتراز میدان ولیعهد کوچه‌خسروخاور شماره ۲۷ مراجعه نمایند .
۱ـ۲ آ ـ ۶۳۶۴۲

چند نفر خیاط
باتجربه که به خیاطی از روی الگو آشنائی کامل‌داشته باشند نیازمندیم تلفن ۶۲۶۹۸۲ - ۶۲۳۰۵۳
۱ـ۲ آ ـ ۱۴۷۴۹

به یکنفر برشکار زن یامرد باداشتن ده‌سال‌کارو فوق‌العاده ورزیده دونفر دوشیزه‌فروشنده باضامن معتبر و سه نفرخیاط نیازمندیم - آدرس پاساژ شانزه‌لیزه بر خیابان شاه طبقه چهارم کارگاه دوزندگی کوئین
آ ـ ۱۴۷۰۶

شرکت تجارتی‌هیمرادبه افراد ذیل نیاز فوری دارد
۱ـ یک نفر دوشیزه یا بانو دیپلمه کمتر از ۳۰ سال که به امور منشیگری و ماشین‌نویسی فارسی آشنی کامل داشته باشد برای تمام وقت با حقوق مکفی ۲ـ یک نفر تحصیلدار مجرب که حداقل ۳ سال‌سابقه تحصیلداری داشته باشد بادر دست‌داشتن گواهی‌نامه‌رانندگی و مونوسیکلت برای تمام وقت با حقوق مکفی .
داوطلبان که دارای ضامن معتبر باشند میتوانند همه‌روزه از ساعت ۹ تا ۱۲ صبح به امور اداری شرکت واقع در خیابان شاه‌آباد جنب سینما اروپا - پاساژ صفوی طبقه دوم مراجعه نمایند.
آ ـ ۱۴۷۱۱

کارخانجات کفش وین
تعداد ۲۰ نفر جوان واجد مشخصات زیر برای تکمیل کادر آتش‌نشانی استخدام مینماید :
۱ـ دارای برگ خاتمه خدمت «غیرپزشکی»
۲ـ حداقل سواد ـ خواندن و نوشتن
۳ـ متدین بدین مبین اسلام
۴ـ دارابودن نیروی جسمی و برخورداری از سلامت کامل
۵ـ سابقه کار حداقل یکسال
۶ـ علاقمند بکار آتش‌نشانی
واجدین شرایط میتوانند با دردست داشتن شناسنامه و دو قطعه عکس و فتوکپی مدرك تحصیلی روزهای یکشنبه - سه‌شنبه و پنجشنبه از ساعت ۱۲ الی ۵ بعدازظهر بکارگزینی کارخانجات کفش وین واقع در کیلومتر ۱۸ جاده مخصوص کرج مراجعه نمایند .
کارگزینی کفش وین

KHAVAR
خاور
شرکت سهامی‌اتومبیل‌سازی‌خاور
جهت تکمیل کادر پرسنلی کارخانه به افرادی با شرایط زیر نیازمند است :
۱ ـ تکنیسین رشته مکانیك یا مشابه آشنا بزبان آلمانی
۲ ـ تکنیسین رشته مکانیك یا مشابه آشنائی کامل بزبان آلمانی
۳ ـ دیپلمه هنرستان صنعتی آشنا بزبان آلمانی
۴ ـ سکرتر آشنائی کامل بزبان آلمانی و تبحر در ماشین نویسی فارسی و لاتین
متقاضیان واجد شرایط با دردست داشتن یک قطعه عکس بکارگزینی مرکزی واقع در خیابان سعدی جنوبی شماره ۵۲۱ اطاق ۳۰۳ مراجعه نمایند .
شرکت سهامی‌اتومبیل‌سازی‌خاور

آشپز زن

با داشتن ضامن برای خانواده استخدام‌میشود تلفن ۸۲۹۳۳۲

مهندس راه‌و ساختمان
چندنفر مهندس‌راه و ساختمان با سابقه کار در امورراهسازی برای کاردرتهران وشهرستانها مورد نیاز مهندسین مشاور میباشد . داوطلبان به خیابان شمیران‌مقابل بی‌سیم - خیابان امیر ابراهیمی - شماره ۲۳ مراجعه نمایند .
۱ـ۳ آ ـ ۱۹۶۳۵

بیکنفر دوشیزه‌یابانونلفنچی وچندنفر ویزیتور مرد نیازمندیم لاله‌زارنو ساختمان شماره ۳ البرز موسسه چاپ نیك تلفن- ۳۱۱۱۸۶

شرکت سهامی‌گلوکوزان
برای خدمت درمرکز خود درشهر صنعتی البرز (قزوین)
۲نفر مهندس مکانیك با ۲سال سابقه کار که انگلیسی بداند
رئیس انتظامات ۱نفر
انباردار ۱نفر
حسابدار ۱نفر
ماشین‌نویس مرد ۱نفر
استخدام مینماید ساکنین شهر قزوین رجحان دارند . داوطلبان به دفتر شرکت گلوکوزان خیابان سپند شماره ۴۸ تلفن۸۲۴۴۶۸مراجعه‌نمایند
۱ـ۳ آ ـ ۱۴۷۶۲

بیکنفر بانو باتجربه
وارد به امور خانه داری‌شبانه روزی باحقوق مکفی مورد نیاز است از ساعت ۱۱ی۹ با تلفن ۳۵۴۶۹۲ و ۴۹۴۹۴ تماس بخیرید .
۱ـ۳ آ ـ ۱۴۷۴۶

استخدام راننده لیفت تراك
یك راننده ماهر لیفت تراك که حداقل ۲ سال سابقه کار روی لیفت تراك‌داشته باشداستخدام میشود . شرکت فرش مولن‌روژخیابان شمیران شماره۴۵۱تلفن۷۵۰۷۰۰

بچندنفرمکانیك‌متخصص آریا - شاهین با حقوق مکفی نیازمندیم تلفن ۵۳۲۴۶۲

کار وآموزش

۲۵ نفر علاقمند به کار رادیو تلویزیون نقشه‌کشی برق فشار قوی و ۲۰ نفر علاقمند به ماشین‌نویسی پس از یکدوره کوتاه آموزشی به کار مشغول میشوند پهلوی نبش بهرامی تلفن ۴۹۴۹۴ و ۶۶۳۷۶۰
آ ـ ۱۲۷۷۰

شریك

شریك
یك‌موسسه معتبر جهت سرمایه گذاری‌درکارهای ساختمانی و تولیدی بیك نفر شریك آقا یا بانو نیازمند است تلفن ۶۶۱۹۵۲

بیکنفر شریك وارد
یاخریدار جهت اداره‌سوپر - مارکت نیازمندیم تلفن۹۵۳۶۱۸ ۱ـ۵ آ ـ ۱۴۴۸۶

جویای کار

جوانی فعال درستکار با تحصیلات حدود ششم ریاضی با ضامن معتبرازساعت ۸صبح تا ۴بعدازظهر جهت‌حسابداری دفترداری جویای‌کار است‌تلفن ۳۱۱۲۳۱ راهنمای ۵۲۳روزنامه اطلاعات
آ ـ ۱۹۶۴۹

حسابدارآماده کار
دیپلم ریاضی آشنا به زبان انگلیسی سابقه ۴ سال درامور حسابداری تلفن ۶۶۷۰۶۵

آموزشگاهها

آموزشگا ماشین‌نویسی بیژن همتا ندارد
میتوانید امتحان کنید میدان ژاله تلفن ۳۱۸۳۸۴
آ ـ ۱۲۸۴

برای استخدام فوری‌آموزشگاه فائز آموزش I.B.M و ماشین نویسی‌خیابان‌شاه‌آباد۳۰۲۱۳۵

تعلیم رانندگی
هنرستان فنی پرستو
مرکز اموزش صحیح رانندگی ومکانیکی ترافیک مجهز به بهترین ومدرنترین وسایل اموزش با مربیان ورزیده و بدون اتلاف وقت باهزینه کم نشانی چهارراه گمرکشاهپور تلفن ۲۳۹۱۶
آ ـ ۱۴۲۳۹

تدریس‌خصوصی

فیزیك شیمی ریاضیات در ده جلسه توسط دانشجویان پلی‌تکنیك با تضمین قبولی تلفن ۳۵۴۶۹۲

تدریس دروس ریاضی و فیزیك توسط دبیر دبیرستان ها تلفن ۸۴۶۵۴۲

تدریس خصوصی‌زبان انگلیسی ۷۷۲۹۲۳
آ ـ ۱۴۵۷۸

با هفته‌ای یك جلسه تدریس در کلیه دروس قبولی شما را تضمین مینمایم‌دانشجویان‌سال چهارم پلی‌تکنیك تهران باچهارسال‌سابقه‌تدریس خصوصی و دبیرستانی تلفن ۹۲۶۱۲۷

دروس ریاضی ششم ریاضی تلفن ۷۸۱۷۷۶
۱ـ۱۵ آ ـ ۱۹۳۷۱

تدریس فیزیک وریاضیات دبیرستانی توسط لیسانس - الکترونیک- عصرها راهنمای ۵۲۲ تلفن ۳۱۱۲۳۱ روزنامه - اطلاعات .
۱ـ۳ آ ـ ۱۹۵۹۹۹

ریاضیات - فیزیک - مکانیک دانشجوی سال چهارم پلی - تکنیک تلفن ۷۱۲۵۴۳
۱ـ۲ آ ـ ۱۹۳۶۷

در بازکن برقی
B.K.D
بکد ۲۵۰ تومان
قیمت :
بدون پیش قسط باقساط ۶ماهه
بوسیله تلفن سفارش دهید دستگاه درمدت ۴ ساعت نصب وتحویل میگردد
تلفنهای دفترفروش : ۶۸۱۰۱۱ الی ۶۸۱۰۱۵
تابلو اضطراری ومرکزفروش : شرکت بکد الکتریک - پهلوی مقابل پارک ساعی - ۶۸۰
تلفنهای دفتر سرویس : ۷۶۰۱۹۵ و ۷۵۵۷۲۹

نمایندگی انحصاری ماشینهای الیوتی در ایران
به‌تعدادی بازاریاب مرددیپلمه نیازمند است ، داوطلبان باید دارای ورقه معافی خدمت و ضامن معتبر باشند واجدین شرایط میتوانند بعد از ظهرها از ساعت ۴ر۵تا۶ر۵به آدرس‌زیر مراجعه نمایند .
شرکت رادیکانت شماره ۱۰۴ خیابان شاه‌عباس ساختمان الیوتی

شرکت معظم داروئی بین‌المللی
برای ویزیت دارو های خود در منطقه‌غرب ایران(همدان- سنندج- کرمانشاهان)احتیاج به‌یك ویزیتور تمام‌وقت با مشخصات زیردارد
حداقل معلومات دیپلم کامل‌دبیرستان (تحصیلات بالا ترمقدم است)
آمادگی‌سکونت در کرمانشاه
حداکثرسن ۲۷سال
داشتن‌ماشین شخصی‌حتماضروری‌است .
شخص مورد نظر بایستی سابقه‌کار درشرکت های معتبر داروئی در منطقه غرب داشته و بتواند در ماه ۲۰روز به‌شهرستان های اطراف مسافرت نماید.
لطفا فقط‌واجدین شرایط فوق‌درخواست خود راکه حاوی‌تمام مشخصات باشد همراه بایك قطعه عکس به راهنمای شماره ۵۱۹روزنامه اطلاعات‌ارسال نمائند.

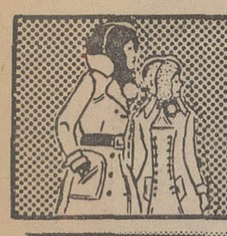

نیازمندیهای شما

املاک ومستغلات

فروش

خانه فروشی

خانه های فروشی در شمال‌شهر تلفن۷۷۹۱۱۸ ۷۷۸۷۹۹

فرح جنوبی خانه دونبش ۳طبقه مستغلاتی ۱۴ اطاق با شوفاژ کولر تلفن سرویس‌کامل قیمت ۴۳۰ هزار تومان مروشی دفتر ساختمان ۸۴۳۲۳۴
۱ـ۴ آـ ۱۴۶۲۱

خانه های ویلائی و مستغلاتی جهت فروش تلفن ۸۹۱۱۱۰
۱ـ۴ آـ ۱۴۶۱۶

تهران‌نو خیابان‌خاقانی‌روبروی دبیرستان جام جم خانه های ویلائی ۲۰۷متری‌دارای ۴اطاق با زیرزمین و سرویس کامل قیمت ۱۴۵ هزار تومان نقد بفروش میرسد ۷۸۷۷۴
۱ـ۴ آـ ۱۴۴۰۰۷

نزدیك خیابان ثریا

ساختمان نو ساز ۴طبقه ۵ اطاقی با لوازم ۶۵۰ هزار تومان‌نقدومعاوضه ۳۱۰۱۶۹

خیابان‌بازرگانان

ساختمان سه طبقه نو ساز مدرن۶ اطاقی ۵۵۰ هزارتومان نقدومعاوضه ۳۱۰۱۶۸

قلهک خیابان دولت‌سه‌راه‌نشاط منزلی بمساحت ۲۷۶متر دارای ۶ اطاق سرویس کامل ۲۵۰ هزار تومان بدون‌واسطه‌فروشی ۷۹۱۴۵۸

درخیابان حافظ کوچه سام شماره ۱۲ و ۱۰ خانه‌ائی دو طبقه۴۲۰ متردارای‌دو کنتور و تلفن بفروش میرسد . طالبین باتلفن ۶۶۰۶۸۸ تماس بگیرند .
آـ ۱۴۲۳۸

منزلی در غرب برای فروش واجاره ۹۷۳۹۰۷ مراجعه بعدازظهر .
آـ ۱۹۶۸۱

ساختمان سه طبقه نو ساز و مجهز در آبعلی بفروش میرسد . تلفن ۷۵۴۴۸۰

خانه های ویلائی‌ومستغلاتی نوساز ۴ تا۸ اطاقه درنیروی هوائی و تهران‌نو ۱۳۵ تا ۲۵۰ هزار تومان نصف نقد بقیه ۶ و ۱۲و۲۴ماهه۳۹۳۰۵۸

آپارتمان فروشی

از آپارتمانهای فروشی ۳ و۴ اطاقه با شوفاژ بالای بلوار تعداد معدودی‌باقی‌مانده‌صبحها ۴۰۶۹۶ ـ ۴۵۲۰۴ عصرها ۶۶۳۵۸۵
آـ ۱۴۷۰۸

ویلا فروشی

ساختمان ویلای شخصی‌نوساز درمنطقه فرمانیه شامل سالن نهارخوری دفتر۴ اطاق خواب سرویس حمام باشپزخانه سرویس مستخدم انباری با شوفاژ روشن‌کولرواستخراماده فروش . طالبین‌بدفتر کیان ـ ۸۸۱۷۹۰ ـ مراجعه فرمائید .
آـ ۱۴۶۶۴ ۱ـ۲

باغ فروشی

بمساحت ۷۰۰۰۰متردر شهریارقند شاه‌محصور و مشجر بدرخت سیب‌و گلابی و انگور و ۶ اینچ ۴۱ ساعت آب با درآمد سالیانه ۱۳۰۰۰۰ تومان معاوضه با مستقل و یا نقدی : طالبین بتلفن ۸۴۴۵۰۸ مراجعه نمایند

زمین فروشی

کرج

نیمساعت فاصله از میدان شهیاد

زیبادشت درتامین مسکن و سلامتی و آسایش شماومطمئن ترین پس‌انداز .

زیبادشت هرروز زیباتر میشود

توصیه‌سازمان‌زیبادشت

از کلیه نقاط پیشنهادی حومه کرج قبلا دیدن‌نمودهبعدا برای هرگونه مقایسه از باغات محصور ویلائی زیبادشت که آماده برای ساختمان است نیز دیدن نمائید و آنگاه‌برای‌خرید تصمیم بگیرید تلفن ۵۳۹۹۸۹ـ ۲۳۷۰۰ و بعد ازظهر ۴۴۳۱۱ نشانی : اتوبان کرج خروجی جاده شاهدشت . ۹کیلومتر بطرف جنوب

زیبادشت

شماوهمه

ممکن نیست در حومه کرج زمین تفکیک شده بقطعات۱۵۰۰ متر بیلا با سند مالکیت وسند اب از چاههای عمیق حیابان های اسفالت شده باغهای‌میوه قیمت متری ۶۵ ریال بیلا نقد و اقساط پیداکنید .

از شما و همه دعوت میکنیم از ویلادشت‌دیدن فرمائید . هرجمعه صبح ساعت ۸٫۵ سرویس مجانی‌ویلادشت درخدمت شماست . دفتر مرکزی خیابان‌آیزنهاور درمقابل خیابان کاوه پلاك ۱۶۳ تلفن ۹۲۲۵۶۷

جاده ملاردسمین دشت زمین بقطعات۱۱۲۰متری با آب بفروش میرسد تلفن ۹۵۲۶۸۳

زمین فروشی پهلوی روبروی پارک ساعی تلفن ۸۳۶۸۵۰
آـ ۱۴۶۵۵

زمین فروشی

مقابل ضلع جنوبی‌پارک‌نیوران تلفن ۷۵۸۹۵۴
۱ـ۳ آـ ۱۴۶۹۸

قطعات ۱۰۰ متری در جنوب غربی تهران باآب و برق متری

۵۵ تومان

نقد و اقساط

دفترجهان سه راه تهران ویلا طبقه فوقانی بانك تهران‌تلفنهای ۹۷۱۸۷۱ و ۹۷۳۲۶۴

خرید

باغ دشت

توصیه‌بطبقات ویلانشین در شهریار متری

۶۰ ریال

نقد بقیه باقساط ۲۵ ماهه دفتر جهان‌تلفنهای ۹۷۱۸۷۱ و ۹۷۳۲۶۴

فروش‌وسرقفلی

مغازه واگذاری

یکباب مغازه نوساز درشاهرضا با آب وبرق و تلفن توالت و آبدارخانه و بالکن بدون‌واسطه واگذار میشود تلفن ۹۲۲۴۴۱و ۷۵۲۸۶۸
۱ـ۴ آـ ۱۴۷۳۵

مغازه‌ای دودهنه لبنیاتی و خواربار دونبش در شمال‌شهر بهترین محل با فروش خوب بعللی بفروش میرسد تلفن ـ ۷۵۹۰۸۷

چندباب‌مغازه با یك‌زیر زمین۳۰۰متری‌دربهترین نقطه فیشرآباد مقابل تی.بی.تی یکجاوجداگانه واگذار میشود تلفن ۶۲۸۴۵۸ ـ ۶۲۴۶۸۵

یکباب مغازه با آب و برق‌و تلفن واگذار می شودازظهر بعداز ۳۰۷۵۴۲
آـ ۱۴۷۵۹

برای محل‌کار ۶ اطاق دریکطبقه جمشیدآباد واگذار می شود تلفن ۹۲۲۲۱۰
۱ـ۳ آـ ۱۴۷۴۷

قابل توجه‌فروشگاههابانکها سوپر مارکت و نمایشگاه یکباب مغازه دودهنه خیلی بزرگ با زیرزمین وسیع باکلیه وسایل‌از قبیل شوفاژ تلفن،کولرکه‌مناسب برای هرنوع شغل میباشد در بهترین نقطه تهران خیابان حافظ چهارراه‌یوسف‌آبادجنب پارک هتل باقیمت‌مناسب‌واگذار میشود طالبین با تلفن۶۶۶۰۷۹ تماس بگیرند .

کافه‌رستوران

در شمال شهر واگذار میشود تلفن ۶۲۸۵۶۶

اجاره‌داده‌میشود

آپارتمان اجاره

در خیابان ثریا نبش فرصت ساختمان شهیاد چند دستگاه آپارتمان لوکس ۴ و ۵ اطاقی با تمام وسایل و فن‌کوئیل‌برای مطب‌مشترک دکترها وموسسات خصوصی اجاره داده میشود تلفن ۸۳۳۱۸۸ و ۸۲۳۶۳۳

آپارتمان ۳یا ۴ اطاقه

اجاره برای‌دفتر کارنبش‌پهلوی تخت جمشید ۶۶۶۲۶۳
۱ـ۱۰ آـ ۱۴۶۳۸

آپارتمان ۵ اطاقه با تلفن تمام وسایل ۱۰۰۰ تومان‌اجاره ۷۵۲۹۸۲
۱ـ۳ آـ ۱۴۴۰۸

سه دستگاه‌آپارتمان اجاره‌واقع در خیابان سیدخندان جلفابعد از مدرسه امریکائیها روبروی بانك صادرات تلفن ۷۷۳۰۷۹
آـ ۱۴۳۷۶ ۱ـ۶

چند آپارتمان ۳و۸ اطاقه با شوفاژ ، کولر، آسانسور و پارکینگ برای مطب و دفاتر تجارتی اجاره داده میشود خیابان حافظ کوچه ایرج تلفن ۶۶۴۸۱۴
۱ـ۲ آـ ۱۴۶۲۹

خیابان وزراء اپارتمان با حیاط و سه اطاق خواب‌باتمام وسائل اجاره ۳۱۲۱۷۵
۱ـ۳ آـ ۱۴۵۹۴

یکدستگاه آپارتمان

۵ اتاقی باسرویس کامل در خیابان آیزنهاور اجاره داده میشود تلفن ۹۷۱۲۶۷
آـ ۱۹۶۳۳

یکدستگاه آپارتمان نوساز و مجهز واقع در میدان ژاله خیابان‌حریرچیان طبقه فوقانی بانك صادرات‌اجاره‌داده‌میشود
آـ ۱۴۷۱۹

آپارتمان لوکس باتمام‌وسایل درخیابان فرح جنوبی کوچه مجیدی شماره ۵ طبقه دوم ۵ اطاق طبقه دوم ۴ اطاق و دواطاق سرویس بدون واسطه ماهیانه ۱۸۰۰ و ۲۲۰۰ تومان اجاره تلفن ۷۵۳۵۷۵
۱ـ۳ آـ ۱۴۴۲۹

بیك ویلا که در حدود ۲۰ کیلومتر طرفین رامسر فاصله داشته‌باشد برای مدت یکسال جهت اجاره‌مورد نیاز است با تلفنهای ۶۶۷۷۴۵ ـ ۴۶۵۵۹ تماس بگیرید .

استخدام

افراد زیر جهت تاسیسات توریستی در ۲۰ کیلومتری‌تهران استخدام می‌شوند

۱ ـ مدیر لایق و ورزیده برای سرپرستی متل رستوران با حقوق ماهیانه بیش‌از۳۰ هزار ریال
۲ ـ آشپز و گارسن ورزیده چهار نفر

طالبین تقاضای خود را همراه با یک قطعه عکس وسابقه کار و حقوق مورد تقاضا به راهنمای شماره ۵۲۴ روزنامه اطلاعات ارسال فرمائید .

ساختمان اجاره

طبقه دوم ساختمانی نوساز درخیابان برق آلستوم‌با۵۰۰۰ تومان پیش‌و ۹۰۰ اجاره‌ماهیانه تلفن ۹۷۹۱۲۵
آـ ۱۴۵۰۰

اطاق اجاره

۲ اطاق آپارتمانی دروازه شمیران رهن و اجاره داده میشود تلفن ۸۲۲۳۴۱
۱ـ۲ آـ ۱۴۶۴۶

خانه ۳ اطاقه باسرویس ومغازه دائر ۲۳۶ متر آبیرق ۲۵۰۰۰۰ تومان ۸۸۴۶۵۸
۱ـ۴ آـ ۱۴۴۴۲

نیازمندیهای اجاره

اجاره میشود یکدستگاه‌آپارتمان‌دارای دو اطاق خواب یك حمام کامل و یك هال بزرگ‌و تلفن و سرویس کامل‌در حدود تخت طاوس و خیابان وزراء اجاره می شود بین ساعت ۱۰ تا ۱۲ صبح با تلفن ۶۳۵۰۲۱

هتل انترکنتیننتال اطاق شماره ۴۲۴ تماس‌گرفته شود .

سازمان نیازمندیهای خارجیان خانه‌شمارا اجاره میدهد ۸۲۴۹۳۹

آژانس امپایر ۷۷۳۲۸۵ ۷۷۸۹۵۵ اجاره به جنارجیها

آژانس بین‌الملل

با کادر جدید مستغلات مدرن شما رابه‌خارجیان اجاره‌میدهد تلفن‌های ۸۳۰۸۴۱ و ۸۳۰۸۴۲ و ۸۳۰۸۴۳
آـ ۱۴۰۴۶۸

۸۳۵۱۲۰-۸۲۹۷۶۶ سازمان کورش ـ اجاره به خارجیان

موسسه شهر طلائی اجاره به خارجیان ۷۵۶۹۲۲

موسسه نیازمندیهای هیلتون اجاره بخارجیان ۸۳۴۶۳۷

تعدادی خانه یا آپارتمان جهت اجاره فورا نیازمندیم ۴۶۰۸۱ دفتر امین .
۱ـ۵ آـ ۶۲۸۴۶

خریداری‌میشود

اراضی ام ام سی ام ار . اس ـ تهران‌بریم ـ مونترال چیتگر ـ سلیمانخانی‌ـ‌ورداورد گرمدره ـ کلاک ـ جاده کرج وجاده قزوین خریداریم تلفن ۹۷۸۰۹۰

زمین تهران پارس خریداریم ۷۹۳۰۲۰

زمینهای داخل شهر و شمیرانات خریدار فروشنده‌ایم ۸۴۴۳۳۳

زمینهای کیشا خریداریم دفتر قنبری ۶۳۴۹۹۲

خریدار زمین تهران‌پارس ۷۸۱۹۲۶

زمین‌افسریه خریداریم۷۹۳۳۴۶
۱ـ۲۵ آـ ۱۴۴۹۹

زمینهای افسریه شاه‌اباد شرق مشیریه‌خریداریم تلفن۳۵۵۵۲۶
آـ ۱۴۳۱۹

زمینهای‌کیشا خریداریم هجری تلفن ۶۳۴۲۴۴

ویلای ۱۵۰۰ متری با اشجار کهن دروس‌یه‌فرمانیه خریداریم تلفن ۸۲۷۶۳۸
۱ـ۳ آـ ۱۴۷۲۵

اراضی ولنجك داخل و خارج محدوده خریداریم دفتر براتی تلفن۸۷۲۵۷۵ و ۸۷۷۸۷۵

زمینهای اطراف کرج خریداریم۹۲۸۲۹۴صحرا

خرید کوهک جنت‌آبادباغ‌فیض عباس‌اباد سازمان برنامه تلفن ۶۶۶۲۰۳

بنگاههای معاملات املاك

دفتر ساختمانی کاخ معاملات‌و خریدو فروش دایره میدان کاخ تلفن ۶۶۰۳۷۳

کارخانه و انبار خریدار و فروشنده‌ایم تلفن ۹۵۲۵۴۵

بازرگانی نیك ۶۸۱۶۰۶

مرکز معاملات املاك‌ومستغلات یوسف‌اباد ونک و حومه تهران
آـ ۱۳۳۵۴

بورس اراضی ولنجك محمودیه علی‌آباد لطفی ـ ۸۹۰۱۵۰

آژانس‌فرح‌شمالی‌تلفن۸۴۰۸۲۷
۱ـ۲۶ آـ۱۴۳۱۷

دفتر املاك ملایری

بورس املاك و اراضی‌غرب تهران ۹۷۹۱۹۵
آـ۱۴۵۶۳

آژانس املاك آسیا

مرکز خرید و فروش واجاره هرنوع ساختمان و منزل‌ویلائی تلفن ۶۲۰۵۰۸ـ ۶۲۰۵۰۹
۱ـ۲۶ آـ ۱۴۵۳۹

دفتر حمید

خریدار زمین و باغات بزرگ درشمیران تلفن ۶۸۶۴۸۶ ـ ۲۲۰۲۰
۱ـ۱۳ آـ ۱۴۴۰۹

بنگاه کوشان ۳۱۹۷۸۴ لاله‌زارنزدیك میدان‌سپه مخصوص معاملات املاك با تلفن دستور فرمائید

بورس املاك شاهپوروامیریه بنگاه مرکزی تلفن۵۳۳۶۸۲
۱ـ۳ آـ ۱۴۷۶۰

معاملات‌پول

پول موجود

خانم... آقا

وام فوری باتخفیف کلی در مقابل اسناد اتومبیل و تلفن و ملك و هر گونه وام متفرقه که بخواهید با شرایط سهل بمدت دلخواه فورا بشما داده میشود تلفن .

۴۹۰۵۰
۴۵۰۵۷

آدرس : خیابان حافظ جنب پارک‌هتل‌پلاك۱۹۴ موسسه‌تعاون

وام ارزان اتومبیل تلفن ، ملك بمدت دلخواه موسسه‌جهان ۸۲۲۳۴۱

دادوستد پول از یك میلیون ریال ببالا پاکپور ۶۶۴۶۱۸ و ۶۶۶۲۶۳

سریع بدون سرگردانی پول‌شرطی با بهره‌بانکی موجود است ۸۲۸۳۴۹

برای گرفتن وام وگروگذاشتن روی اتومبیل وتلفن وملك‌خود باتلفن ۴۴۳۰۴ تماس بگیرید

پول شرطی‌بدون‌معطلی موجود است . تلفن ۳۹۱۱۳۱
آـ ۱۴۴۹۶

پول فوری با سود بانکی در مقابل خانه،مستغلات ۹۲۸۴۶۵

یکمیلیون تومان با بهره ۱۲ درصد موجود ۶۶۰۲۰۰

پول یکمیلیون ریال‌ببالا دوشاهی‌موجود۸۲۲۶۵۹

خانمهای محترم

بشما با شرایط سهل وام و فرش به‌اقساط میدهیم ۴۰۳۱۴
۱ـ۲۶ آـ ۱۴۰۴۹

قلك وام میدهد

درمقابل سبیع ارزنده قلك فورا وام میدهد تلفن ۷۶۵۷۴۵

پول ۵ر۱شاهی۶۲۴۸۷۳

پول دوشاهی ۸۲۹۶۸۰

پول دوشاهی ۶۲۶۵۰۶

مورد نیاز

سریع و با بهره خوب پول شرطی شماراجهت شمال شهر نیازمندیم ۸۳۲۴۷۵

پول‌شرطی در مقابل‌خانه مستغلات فورانیازمندیم ۹۲۸۴۶۶

تبوض

قبوض‌فرش

جواهر بانك کارگشائی را صددرصد خریدار و صددرصد وام میدهیم . موسسه تك خیابان شاه بالاتراز کاخ روبروی۲۰ متری اول‌تلفن ۶۶۲۴۵۹ و ۴۵۱۶۸

فرشهای بانك کارگشایی ۳۰ درصد گران شده اردهالی اول بازارکفاش هاسرای مهدیه ۲۳۴۸۳

معاملات تلفن

تلفن ۲ ویا۵خریداریم۳۵۷۴۴
۱ـ۲۶ آـ ۱۲۵۲۵

خرید و فروش تلفن ۸۲۰۸۴۱

خرید و فروش تلفن ۳۰۳۲۳۷ اسلامبول کمپی ۲ر۱۷
۱ـ۱۰ آـ ۱۴۶۰۴

تلفن ۳و۸ فروشنده‌ایم ۳۱۷۴۳۷

خرید وفروش تلفن ۳،۹،۵،۶ـ ۹۵۴۴۹۸
۱ـ۱۰ آـ ۱۴۵۱۴

خرید و فروش هرنوع تلفن نصب ودرجا ۶۳۱۲۱۲
۱ـ۱۰ آـ ۱۴۷۵۳

برای ساختمان شما

تخلیه‌چاه

شرکت کنت

متر مکعب ۳۰۰ ریال

۷۷۶۷۱۳

نقاشی جزئی و کلی ساختمان‌پذیرفته میشود تلفن ۶۶۱۹۵۲

آسفالت کاری

پشت بامهای خیابانهای محدود پذیرفته میشود تلفن ۶۶۱۹۵۲

تعمیرات و تغییرات ساختمانی

پذیرفته میشود تلفن ۶۶۱۹۵۲

کارخانجات صنایع فلزی کوروش

سفارشات‌آشپزخانه فلزی‌بوسیله تلفنهای ۸۴۱۲۱۹ و ۸۴۳۱۳۸ برای کارمندان دولت اقساط

تزئینات‌ودکوراسیون

کاغذ دیواری با نصب نقد واقساط تلفن ۹۷۸۴۲۰

کلیه تزئینات باقساط تلفنهای ۷۷۵۷۷۱ و ۷۸۱۹۷۷

با۳تومان

باروزی ۳ تومان منزل ومحل کار خود را بابهترین انواع کاغذ دیواری پرده کرکره‌موکت وکفپوش تزئین فرمایند .

تزئینات روز ۷۷۴۵۳۷

مؤسسه‌طلائی

تزئینات دکوراسیون، زیرنظر متخصصین باسابقه با شرایط استثنائی

تلفن ۸۳۲۹۵۴

لوله بازکنی

لوله بازکنی ولوله‌کشی دروازه دولت ۸۲۷۴۰۸

لوله بازکنی کنت تخلیه‌چاه تلفن ۷۷۶۷۱۳

لوله‌بازکنی فاضل آب فنی رفاه ۸۲۲۲۸۶

لوله‌بازکنی ولوله‌کشی مقدم ۹۲۵۳۷۴

لوله‌بازکنی ۲۰تومان جهان ۶۶۴۷۹۲

لوله‌بازکنی فاضل آب ۸۲۹۹۹۰ باتخفیف بدون‌خرابی

قابل توجه

کمپانیهاومؤسسات بازرگانی

محل شرکتی بعلت تغییرمکان‌واقع در خیابان سعدی جنوبی که شامل سالنی بزرگ‌واطاقهای‌متعددوانبار ودارای‌چند تلفن مستقیم میباشد واگذار می‌شود لطفا صبحها باتلفنهای۳۹۱۲۹۱الی۹۵ با آقای افلاطون خدایاری تماس حاصل فرمائید .

آپارتمانهای‌فروشی

خانم عزیز آقای محترم شما که به آسایش خانواده خود علاقمند هستید می‌توانید بادفترفنی ساختمانی رنك‌سنك تلفن: ۴۰۶۳۱ تماس گرفته و آپارتمانی مدرن و مجهز با شرایط سهل برای خانواده خود خریداری فرمائید .

نیازمندیهای اطلاعات

تلفنی آگهی قبول میکند

تلفنهای ۳۱۱۲۲۴-۳۱۱۲۲۵
۳۱۱۲۲۷-۳۱۱۲۲۹-۳۱۱۲۳۰

رفع گرفتگی سرنوع لوله‌ساختمانی بادستگاه وتراکم هوا. تلفن ۷۸۷۲۷

لوله بازکنی فاضل آب و تخلیه چاه‌و مخازن۸۳۲۰۱۰
آـ ۱۳۲۸۸

لوله کشی آب و فاضلاب تهران و شهرستانها تلفن ۶۶۱۹۵۲

تخلیه چاه

فاضل آب بوسیله پمپ مخصوص شرکت شوشتر ۸۳۰۷۶۱

کورش

لوله بازکنی فاضل آب سرویس بخاری آبگرمکن فقط ۲۵ تومان

تلفن : ۶۲۱۰۶۱

لوله بازکنی وسرویس بخاری الکتروشهرفرنگ ۶۲۰۴۸۵

دفتر فنی کریمی

بازکردن فاضلاب‌بوسیله‌دستگاه تراکم هوا تلفن ۸۳۳۷۰۳
۱ـ۶ آـ ۱۴۶۴۲

لوله‌بازکنی شبانه‌روزی **ایرانمهر ۶۳۷۵۳۵**

لوله‌بازکنی مؤسسه بهروز ۶۳۹۱۹۶

گاز

پرسی گاز

گازوسرویس
ازساعت ۷ صبح الی ۱۰ شب
۹۶۳۰۲۱-۶
۹۵۰۰۰۱-۶
سرویس و تعمیرات اجاق
۹۶۳۰۳۰

ارساگاز ۸۲۴۰۲۱

شرکت بوتان

سخنش کار ۹۵۳۰۵۱
سرویس وصدورکارت
وتغییرآدرس ۳۱۳۱۶۱
نسبت فروش ۳۰۴۷۱۱
قبول سفارشات گاز
از ۲ صبح الی ۹ شب

آگهیهای متفرقه

دوغ اراج ۳۱۹۵۱۲ و ۸۸۰۶۷۲

نشانی‌خداپرست مرتاض و پیشگوی‌ایرانی‌تهران صندوق پستی ۱۱۹۸

خیاطی ایفا سه‌راه شاه پاساژ دیبا ناصر خلج تلفن ۴۰۶۸۶

آهگ

هرخروار ۱۴۰ ریال تلفن های ۳۹۳۲۲۲ ـ ۳۱۹۰۱۹
۱ـ۲ آـ ۱۹۶۴۵

عکسهای پرسنلی

بفاصله یکساعت و نیم چاپ و تقدیم میشود . فتوپرسپولیس ـ لاله‌زارنو ـ چهارراه کنت تلفن ۳۹۳۷۵۷
۱ـ۵ آـ ۶۳۵۶۴

گمشده

شناسنامه اینجانب‌حمید ملکوتی در حوالی اداره شماره‌گذاری شهربانی مفقود گردیده ازیابنده تمنا دارد به تلفن ۹۲۲۴۵۰ اطلاع و مژدگانی دریافت‌دارد

مژدگانی روز ۳۰ر۸ر۵۱ تعداد هفت‌قلم چکهای مختلف به شماره های ۱۱۵۴۲۳ بانکرهنی‌و۵۸۶۰۹۱ سپه خیام و ۵۸۷۱۰۸بازرگانی و ۹۳۳۲۹ اصناف رودکی و ۴۱۷۷۷۹ملی آریانو ۷۰۷۵۷۲ صادرات عارف و ۹۶۵۸۷۲ بانك تهران‌بامضاهای سررسید های مختلف گم‌شده از درجه اعتبار ساقط است یابنده بتلفن ۳۵۰۲۵۹ مراجعه و مژدگانی خود را دریافت دارد .
آـ ۱۹۶۲۱

گواهینامه رانندگی‌وکارت دانشجوئی‌اینجانب حمیدملکوتی مدتی قبل مفقود گردیده‌ازیابنده تقاضا دارد به تلفن ۹۲۲۴۰۰ اطلاع داده و مژدگانی‌دریافت دارد .

سفته های شماره ۳۲۱۵۸۶ تا شماره ۳۲۱۵۹۰ سری ج بمبلغ ۵۰۰٫۰۰۰ ریال و سفته های شماره ۰۳۸۳۲۵ تاشماره ۰۳۸۳۲۹ سری ج بمبلغ ـ ۵۰۰٫۰۰۰ ریال دهبنام‌اینجانب فریبرز شمس میباشد بسرقت رفته از درجه اعتبار ساقط است .
۱ـ۳ آـ ۱۹۶۷۳

یك‌عدد کیف‌جیبی‌مقداری پول و کارت های‌امریکن اسپرس و داینرز ملب و مهاجرت واسناد استاندارد اویل متعلق به کامران سلیمانی در غار فرح‌آباد مفقود شده از یابنده تقاضا میشود به تلفن ۷۵۲۹۳۷ و ۷۵۲۸۸۲ اطلاع دهند

چهارقطعه سفته ۵۰۰۰۰ ریالی بمبلغ‌کل ۲۰۰۰۰۰ ریال‌موسسه لولاکار دروجه‌جهانگیر ایروانی به شماره های ۴۶۱۵۶۴ و ۴۶۱۵۶۶الی ۶۸ سری‌ز بسر- رسیدهای ۲۰فروردین ۵۲ و ۳۰ فروردین۵۲که‌همراه‌تعدادی فیلتر از دفتر بازرگانی‌جهانگیر ایروانی مفقود گردیده‌وازدرجه اعتبار ساقط است بازرگانی جهانگیر ایروانی‌تلفن ۸۲۳۳۵۶
۱ـ۲ آـ ۱۴۵۰۹

دربازکن برقی

EFBOX

افباکس

باگوشی‌نشکن واقساط ماهیانه مرکز فروش و نصب در ایران شرکت کاروز خیابان روزولت میدان ۲۵ شهریور ساختمان منوچهری.
تلفن : ۸۲۳۶۹۸-۸۲۲۳۸۴

قابل توجه

شرکتها و پیمانکاران ساختمانی ـ کارخانجات‌و سایر موسسات

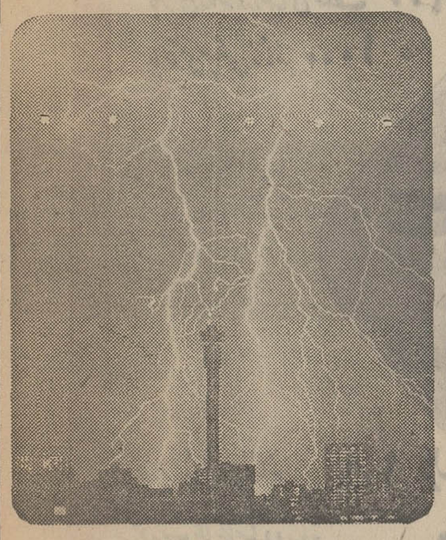

با

برقگیر رادیواکتیو

ساختمانهای خود را از خطرصاعقه محفوظ بدارید روش نوینی که در همه ممالك پیشرفته بدان عمل میشود

نماینده انحصاری درایران

شرکت برل:تهران کاخ شمالی ـ خیابان‌رازقی‌ـ شماره ۱ تلفن ۶۲۲۲۱۷

آگهی استخدام

شرکت سهامی کارخانجات صنعتی‌ایران ناسیونال تعدادی کارمند مرد برای کاردرسازمان‌توزیع از طریق مصاحبه استخدام مینماید .

الف ـ اداره حقوقی

یکنفر لیسانسیه حقوق(رشته‌قضائی) با مشخصات زیر :
۱ـ دارا بودن حداقل ۲ سال سابقه کار حقوقی
۲ـ داشتن معافیت دائم غیر پزشکی یابرگ‌خاتمه‌خدمت نظام وظیفه

ب ـ ادارات وصول و اطلاعات

تعدادی کارمند بامشخصات زیر :
۱ـ سن بین ۲۵ تا ۳۰سال
۲ـ حداقل معلومات سیکل‌اول متوسطه(کسانی که‌مدارک بالاتر را داشته باشند حق‌تقدم خواهند داشت) .
۳ـ داشتن معافیت دائم غیرپزشکی یا برگ خاتمه خدمت نظام وظیفه
۴ـ گواهی‌نامه رانندگی موتورسیکلت
۵ـ داشتن حداقل ۳ سال سابقه کار در امورتحصیلداری و یاخدمات مشابه
۶ـ داشتن معرف یاضامن‌مورد قبول شرکت (برای اداره اطلاعات)
۷ـ سپردن تضمین کافی و مورد قبول شرکت (برای اداره وصول)

داوطلبان حائز شرایط می‌توانند همه روزه باستثنای‌ایام تعطیل ازساعت ۱۰ الی ۱۲ و ۱۴ الی ۱۶ با در دست‌داشتن یک قطعه‌عکس به‌اداره‌کارگزینی‌شرکت واقع در خیابان سعدی شماره ۸۳۴ مراجعه نمایند. ۱ـ۲ آـ ۶۳۶۳۸

FARSI BOOKKEEPER

REQUIRED by reputed company to work first in Tehran and later on in Qazvin.
Qualifications: Able to keep Farsi Books of big industrial company as per regulations of the Ministry of Finance. Minimum three years experience. Fluent in English (speaking and writing).
Applications may please be sent to P.O. Box 1075.

واگذاری سالن نمایشگاه

سالن نمایشگاه با مساحت حدود ۱۵۰ متر مربع فوق‌العاده لوکس با دکوراسیون کامل بانضمام پنج اطاق و سرویس با ۲ دستگاه تلفن مستقل که برای مزون و بوتیك مناسب میباشد ، طبقه دوم در خیابان شاه عباس واگذار میشود .
تلفن ۸۲۷۰۸۰ ـ ۸۳۵۵۷۳ ـ ۳۱۹۶۷۹

دفترهنرمندان برگزار کننده هرگونه جشن عروسی ، تولد ویاضیافتهای‌دیگر ومعرف خوانندگان رادیو وتلویزیون ومعروفترین گروه‌های هنری وبا دراختیار داشتن‌مجلل‌ترین سالنها، باشگاهها وهتلها باهر بودجه وامکان تلفن ۴۱۳۲۲

کورش

دومین سال خدمت خود را با این قیمتهای کم نظیر و همه پسند جشن میگیرد.

فقط تا ساعت ۲ بعد از ظهر روز جمعه

صابون یاس		۴ ریال
سیب زمینی دماوندی و پیاز درشت تبریز	کیلوئی	۷ "
برف بزرگ بزرگ	هر عدد	۱۸ "
دستمال کاغذی ۲۰۰ برگی کورش		۱۲ "
کره صد گرمی پاستوریزه (شرکت توزیع)		۱۳ "
مایع ظرفشوئی آبشار		۲۵ "
آب لیمو یک و یک		۲۸ "
چای ۲۰۰ گرمی کلکته گلستان		۱۰۰ "
مرغ شکم خالی آماده طبخ	هر کیلو	۷۰ "

بتمام خریداران سوپر مارکت یک قوطی متوسط پودر لباسشوئی پریسا مجانا داده میشود.

خمیر دندان پاوه	۱۳ ریال
کرم دست بلنداکس بزرگ	۳۰ "
لاک بزرگ کیتوکس	۳۵ "
تافت بزرگ	۱۳۵ "
عطر فیجی	۲۶۰ "
پروک تمام کلاه متنیک (بشور و بپوش)	۷۵۰ "

به کلیه خریداران قسمت لوازم آرایش شامپو دیوا - کرم دست آنتریکس پنکیک ماینرز مجانا داده میشود.

پوشاک زنانه

بلوز یقه اسکی تریکو رنل	۱۴۰ ریال
دامن ترگال زنانه در انواع مختلف	۱۸۰ "
انواع بلوز و ژاکت تریکو (دمپس تریکو)	۲۵۰ "
۷۵ مدل بلوز و ژاکت از شتلند - موهر کشمیر	۲۵۰ "
پیراهن ترسه پشمی خارجی	۳۵۰ "
پیراهن زنانه تریکو کوکی در انواع مختلف	۴۵۰ "
بارانی زنانه در رنگهای مختلف	۹۰۰ "
پالتوی پشمی زنانه	۱۰۰۰ "

جوراب نایلون زنانه	۱۵ ریال
جوراب هلانگا ساده زنانه	۲۰ "
جوراب هلانگا بالاکشدار زنانه	۲۵ "
جوراب شلواری زنانه	۵۰ "
کرست زنانه اعلا در رنگهای مد روز	۵۰ "
شکم بند آمریکائی (لایکرا)	۱۵۰ "
روسری پشمی گلدار ایتالیائی	۱۸۰ "
انواع شکم بند بیوتی فرم	۲۵۰ "

پوشاک پسرانه و دخترانه

کفش شور و دست دوز پسرانه نمره ای	۶ ریال
پوتین ورنی دست دوز پسرانه نمره ای	۸ "
کفش ورنی دست دوز دخترانه نمره ای	۸ "
شورت پلاستیکی نوزاد	۱۰ "
کفش نوزاد	۵۰ "
کلاه دشالگردن سرهم تریکو بچگانه	۵۰ "
بلوز دخترانه تریکو (با نقشه چاپی)	۱۰۰ "
بلوز پسرانه تریکو (یقه دوبل و تی شرت)	۱۰۰ "
شلوار پسرانه ترویرا	۱۵۰ "
پیراهن دخترانه از پرلون پرزدار تا ۸ سال	۱۵۰ "
پالتوی پشمی بچگانه تا ۶ سال	۳۹۰ "
پیراهن دخترانه تریکو لمینت شده تا ۱۶ سال	۵۰۰ "
کت و شلوار پسرانه	۱۰۰۰ "
بارانی و دور و ایتالیائی پسرانه با کلاه	۱۲۰۰ "

لوازم ورزشی

راکت پینگ پنگ	۱۰ ریال
توپ فوتبال خارجی	۱۲۰ "
کرکمن ورزشی	۱۸۰ "
باطوم اسکی (دو عدد)	۵۵۰ "
اسکی آلمانی مارک هاگن	۱۵۰۰ "

پوشاک مردانه

جوراب پشمی مردانه	۳۰ ریال
شورت اسلیپ مردانه	۳۵ "
بلوز تریکو مردانه یقه برگردو تی شرت	۱۵۰ "
بلوز تریکو یقه شیمیزیه	۲۰۰ "
شلوار پشمی	۳۵۰ "
کفش دست دوز شور و	۵۰۰ "
بارانی ترویرا مردانه	۷۵۰ "
بارانی از نینو آلمانی	۱۴۰۰ "
کت و شلوار ترویرا	۱۵۰۰ "
پالتو مردانه پشمی طرح دار	۱۵۰۰ "

لوازم منزل

لیوان بلور خارجی	۱۰ ریال
بشقاب چینی ۱۸ سانت گل آلمانی	۳۵ "
بشقاب چینی ۲۴ سانت گل آلمانی	۶۰ "
۱۲ عدد قاشق و چنگال استنلس استیل	۱۰۰ "
نوار کاست یکساعته آلمانی	۱۰۰ "
دیس استنلس استیل بزرگ	۲۵۰ "
ماهی تابه تفلون پشت لعابی لامیکس فرانسه (۲۶ سانت)	۳۰۰ "
اطو برقی ایتالیائی با پد	۳۲۰ "
سشوار دستی فلزی کلاسیک با سه درجه حرارت	۴۵۰ "
دیگ زودپز ۵ لیتری یونیک	۹۰۰ "
پلوپز برقی تفلون ۶ نفره	۱۲۰۰ "
اجاق گاز سه شعله پرسی گاز	۱۳۰۰ "

سرویس چینی غذاخوری شش نفره
۱۷۵۰ ریال

تختخواب یکنفره روکش چوب گردو
۱۹۵۰

مبل مدل فرانسوی هفت پارچه
۹۲۰۰

پارچه و وسائل خواب

چلوار عرض ۹۰ سانتیمتر	۲۳ ریال
پارچه پرده ای گوفی بافت عرض ۱۴۰	۴۵ "
پارچه لباسی ژاکارت	۱۸۰ "
پارچه اسپرت کتی	۲۵۰ "
پارچه پالتوئی فوتر آلمانی عرض ۱۹۰ سانتیمتر	۳۵۰ "
رو بالش ساده و راه راه پرسی پر	۴۵ "
کوسن (پرسی پر)	۱۲۰ "
بالش از پر مرغ (استرلیزه)	۲۰۰ "
بالش پرسی پر (۴۵ × ۶۰) ترویرا قابل شستشو با رویه پوپلین	۲۵۰ "
بالش پرسی پر (۵۰ × ۷۰) ترویرا قابل شستشو با رویه پوپلین	۳۵۰ "
لحاف پرسی پر (۱۷۰ × ۲۱۰) ترویرا قابل شستشو	۱۲۵۰ "
پتوی یکنفره ۲۰ × ۱۹۰	۱۹۰ ریال
پتوی یکنفره نقش دار ۱۲۰ × ۱۹۰	۲۹۰ "
پتوی یکنفره چهار خانه ضخیم ۱۴۰ × ۲۰۰	۳۹۰ "
پتوی یکنفره نقش دار ۱۵۰ × ۲۲۵	۴۵۰ "
پتوی یکنفره پرنیان از پشم طبیعی مرینوس	۸۹۰ "
پتوی دونفره پرنیان از پشم طبیعی مرینوس	۱۴۰۰ "

از کورش بخرید بنفع شماست

کورش از ۹ صبح تا ۹ شب باز است

جمعه ها ۹ صبح تا ۲ بعد از ظهر

روابط عمومی کورش

نخستین سالگرد کورش را صمیمانه تبریک میگوئیم

امید است پیوسته پیشرو صنعت توزیع کالاهای مصرفی باشد

شرکت سهامی دشت مرغاب
کارخانجات پارس (قو)
شرکت کی. بی. سی (تیدی)
گروه تولیدی مهرام
عزیز عزیزی، حمید عزیزی
محمود رسول زاده
شرکت بهشهر
شرکت ساسان
شرکت زمزم
خضرائی، هاشمی (دستمال کاغذی شکوفه)
ماکارونی یومبو شرکاء
نان فرانسه ثابت قدم
نان کورش کریمی
فرآورده های گوشتی آرزومانیان
فرآورده های گوشتی میکائیلیان

باخوشوقتی فراوان
آغاز دومین سال خدمات کورش را
تهنیت میگوئیم

محمدرضا فولادی
قاسم کیان پرور
یعقوب حق
ناصر عبدالحسینی
علی مرجوی
جهانگیر نژم
امید الحاج
سرور اعظم تبریزیان
مجید صدق
ربانی
صدق گویان
کاشانی - شرکت نجم
علی نوبهار

نخستین سالگرد کورش را
صمیمانه تبریک میگوئیم

شرکت سهامی جوراب
حاج مهدی و حاج هادی اخوان رضائی
محمد باشاد
علی صدیق احسانی
محی الدین راد و علی اکبر ابراهیم پور
حسن کیمیلیان
داود کرملو
خلیل منصوری
یعقوب قلعه ای
حمید چالپاپاق
محمد دانش اشراقی
امیر عمرانی
گارنیک اسمعیل مسیحی
نعمت الله شعبانیان
شرکت تولیدی چهره نما
عزیز الله پاک پرور
شرکت میزوال
کمال دسترنج
شرکت ایران ماکا
شرکت پولارود
هوشنگ خطیبی
دفترچی

بانهایت خوشوقتی آغاز دومین سال فعالیتهای کورش را
تبریک میگوئیم باآرزوی موفقیت بیشتر.

محسن امامی
کارخانجات کاغذسازی نوظهور
محمدامین جعفری
عزت الله رافتی
کارخانجات کاغذسازی حریر
پیناسیان
صادق صمیمی
شرکت کرک باف
محمد محمدی
لبنیات پاک
لبنیات اراج
لبنیات شاهین
لبنیات بلند
چای جهان
چای گلستان
چای شهرزاد

از خبرنگاران اطلاعات در : گنبدکاووس ـ رضائیه ـ و منابع خارجی

زیر آسمان کبود

پدر و پسری با جناق شدند

گنبد کاوس ـ پدری که به خواستگاری دختری برای پسر خود رفته بود ، عاشق خواهر دختر مورد نظر شد، و بدنبال این عشق ، پدر و پسر با دو خواهر ازدواج کردند و باهم با جناق‌شدند!

پدر که امانقلیچ نام دارد، با تنها پسر خود « بایرام» در روستای « کریم ایشان» از توابع گنبد کاوس زندگی میکند .

جریان از این قرار است که وی هنگامی که به خواستگاری دختر موردعلاقه پسرش رفت متوجه شدکه این دختر خواهر زیبائی‌دارد که او نیز به سن ازدواج رسیده است امانقلیچ در همان دیدار به دخترک دل بست وبجای‌آنکه فقط‌دختر مورد نظر « بایرام » رابرای وی خواستگاری کند ، در یک زمان دو خواهر رابرای خود و پسرش خواستگاری کرد .

از آنجا که امانقلیچ از سالها قبل بخاطر مرگ همسرش تنها مانده بود ودر این مدت نشان داده بودکه مردی پاک و اهل زندگی است پدر و مادر دو دختر با خوشحالی جواب مثبت دادند و حتی پدر دختر گفت که از خواستگاری خود او بیش از خواستگاری پسر جوانش خوشحال شده‌است!

پدر و پسر رویهم ۲۴ هزار تومان بعنوان شیربهای دو دختر پرداختند ، و برای آنکه در مخارج عروسی صرفه جوئی کرده باشد ، هردو در یک شب و در یک محل عروسی کردند و برای اولین بار در این روستا پدر و پسری باهم قدم به حجله گذاشتند !

شهرهای خبرساز جهان

باخرس عروسکی می‌خوابد !

لندن ـ یک کودک شش ساله بنام لئونارد اکونچا در مقابل عده زیادی در سالن «داگمر» لندن کنسرت پیانو داد و قطعاتی از موزارت را با استادی و مهارت کامل اجرا کرد . هنگامی که او روی صندلی جلوی پیانو متصدی صحنه مجبور شد صندلی او را جابجا کند و نشست به سختی دستش به پیانو می رسید و چندین بار چند جلد کتاب در زیر پایه های آن بگذارد تا دست وی به شاسی های پیانو برسد .

بعداز اجرای کنسرت لئونارد به اتاق خود درهتل رفت و باتفاق برادر سه ساله‌اش با خرس عروسکی که بزرگتر از خودش بود ، مشغول بازی شد و عاقبت نیز درآغوش خرس بخواب رفت !

خانواده نگران !

شیکاگو ـ عکس یک خانواده سه نفری را که مواظب و نگران سلامت خود هستند نشان میدهد . این سه نفر برای جلوگیری از مسمومیت ناشی از آلودگی هوا ، ماسک های اکسیژن و تصفیه هوا را به بینی و دهان زده‌اند تا هنگام تنفس ، احیانا موجودات ذره‌بینی خطرناک ، وارد ریه ایشان نشوند می بیند مردم چطور باین زندگی چسبیده‌اند و برای طول عمر چه تلاشی می کنند ؟ حال باز قدر سلامت خود را ندانید !

چه کند گربه بیچاره که ضعیف است؟

رضائیه ـ گفته‌اند و می ـ گویند و بازخواهند گفت «برو قوی شو اگر راحت جهان‌طلبی که‌در نظام‌طبیعت‌ضعیف پامال است» ولی... گربه بیچاره‌چه کند که اگر خود را تا سر حد امکان هم قوی کند ، و اگر در دنیای گربه ها بزرگترین قهرمان بوکس و چنگ‌و دندان هم بشود ، باز در مقابل سگ‌ـ هر چند ضعیف ترین سگ ها‌ـ حیوان بیچاره بی دفاعی‌است؟

ظاهرا تنها راه چاره گربه در مقابله با سگ اینست که‌با به فرار بگذارد و خود را بهر آب و آتشی بزند تا مگر جان بسلامت به‌دربرد . ..

مثل این گربه درمانده که مورد تعقیب سگ قرار گرفته و برای نجات جان خود به بالای تیر چوبی آنتن رادیو پریده است ،ولی ظاهرا گویا این تلاش مذبوحانه‌ای بیش نیست ، چون اینطور که از زست سگ پیداست به این زودیها شکارگاه خود را ترک نخواهد گفت و اینطور که از حالت گربه پیداست مدت زیادی روی این تیر چوبی تاب ماندن نخواهد آورد ...

همین یکی دو لحظه بعد است که گربه از بالای تیر بیفتد و سگ چنان‌شکارش کند که خود گربه موش را شکار می کند ! مگر نگفته‌اند که دست بالای دست بسیاراست؟

عکس از : محمود طاهریان از رضائیه

حاشیه پرداز

از : هادی خرسندی

حکایت آن شیر که پارتی نداشت !

آیا شده که دلتان برای‌یک شیر بسوزد ؟ آیا هیچ شده که بحال یک شیر گریه کنید؟

اگر بگوئید نه . معلوم می شود با شیر سنگی میدان . باغشاه مصاحبه نکرده اید . چون من وقتی با او مصاحبه میکردم ، دلم سوخت وگریه‌ام گرفت.

عکس یکی از شیر های میدان باغشاه را توی روزنامه دیدم که با گچ و چوب وطناب مهارش کرده بودند ، و خبر این بود که این شیر سنگی تعادلش را از دست داده و از روی سکو پائین افتاده . رفتم برای عیادت ومصاحبه :

ـ جناب آقای شیر سلام عرض میکنم.

ـ لطفا یک کمی بلند تر صحبت کنید گوش من‌سنگین است !

ـ عرض کردم سلام عرض می‌کنم . حال مبارک چطور است ؟

ـ ای آقا ! چه حالی ؟چه احوالی ؟ بقول مرحوم‌مهوش! دیگه حالی به آدم میمونه، نه. والله . احوالی به آدم‌میمونه نه واله .

ـ آقای شیر! انگار جناب‌ـ عالی هم سینه‌تان پر درد است در حالیکه هم دل شیر داریدو هم دل سنگ!

ـ چه‌شیری‌آقا؟چه شیری؟! شیر هم آن شیر های قدیم. شیر سنگی هم شیر سنگی همدان ! با اینکه نه یال‌پرایش مانده نه دم و نه اشکم هنوز هم توریست ها از سروکله‌اش بالا میروند . با او عکس می گیرند . سازمان جلب‌سیاحان باو حقوق می‌دهد ! ولی‌برای ما چکار کرده‌اند ؟ همینطور دهانمان را باز کرده‌ایم، صبح تا شب سرپا انجام وظیفه میکنیم . باور کنید آقا شبانه روز بیست و چهار ساعت‌کار میکنیم . وتمام دودها وگرد و خاکهای خیابان را فرومیدهیم صبح‌هاهم اینجا رامبندی می شود ، ماشین ها مثل مورچه از سروکول هم بالا میروندو چه بوق و دودی ول میکند ! نمیدانید چقدر محش‌از راننده ها یاد گرفتیم !

این‌جناب آقای گرشاب(!) هم چهل سال است میخواهد وسط میدان اژدها را بکشد، یا دلش نمی‌آید ، یا عرصه‌اش را ندارد ! مارا هم‌علاف‌کرده! توی این مدت اینهمه کشتو کشتار وقتل وآدمکشی توی این دنیا انجام شده ، ولی کشتن این اژدها نمیدانم چرا هر روز عقب می‌افتد!

ـ جناب آقای شیر ،شهرداری بشما کمک نمیکند؟

ـ چه کمکی بابا ؟ چه کمکی؟ این شهردارها وقتی انتخابی نبودند کاری بکار ما نداشتند حالا که الحمدالله انتخابی هم شده‌اند ! البته چند ماه‌قبل از طرف‌شهرداری آمدند مارا رنگ کردند،روزنامه ها هم خبرش‌را نوشتند، اما توی شهری که فورباغه‌و موز را هم رنگ میکنند رنگ کردن یک شیر جز توهین‌چیز دیگر نیست !

ـ شمااینجاچند نفرهستید؟

ـ واله ماالان هشت نفریم که باهم کار میکنیم اما قبلا ده نفر بودیم.

ـ آن دو تا مرحوم شدند؟

ـ نه آقاجان ! الان توی خیابان فردوسی جلوی‌صندوق پس‌انداز انجام وظیفه میکنند و وضعشان خوب است ،سالی یکبارهم برایشان قرعه‌کشی‌می کنند ! البته ما که بخیل‌نیستیم انشاءالله وضعشان بهتراز‌این هم بشود اما خدا کرکس‌بیابان را هم بی‌پارتی نگذارد.

ـ جناب آقای شیر ، خیلی از فرمایشات تان متشکرم با اجازه ....

ـ ببینیم آقا ! شما پارتی مارتی‌نداری‌که دست‌ماروجلوی بانکی ،میدان‌خوش آب‌وهوائی جائی بند کند ؟

ـ اختیار دارید آقای شیر، شکسته نفسی میفرمائید، شیر که احتیاج به پارتی نداره!

(این را گفتم‌اما دلم‌برایش سوخت ... بامید روزی که‌هر شیر یکپارتی‌هم داشته‌باشد!)

آگهی فروش نقشه

به منظور رفاه اهالی محترم پایتخت شعبه فروش نقشه های تهران علاوه برمحل ساختمان مرکزی در تلاقی خیابان تخت جمشید باخیابان کورش کبیر ساختمان ثابت طبقه سوم ازتاریخ ۵۱/۹/۴ شعبه جدیدی دایر و آماده فروش نقشه های مورد نیاز میباشد.

رئیس سازمان نقشه‌برداری ـ نصراله جالینوس

مشکلات بازاریابی و برنامه‌های عمرانی

سی‌و نهمین نشریه تهران اکونومیست انتشار یافت

محل فروش تهران اکونومیست و کتابخانه های معتبر بها : ۵۰ریال .

آ ـ ۶۳۶۵۴

جراج بزرگ فرش

برای تمام طبقات و مناسب باهرنوع قوه خرید

از ۲۰ تومان تا ۶۰۰۰۰ تومان

● خرید فرش برای شما همیشه آسان نیست و باید بکمك یك فرش شناس انجام گیرد .

درحراج بزرگ شرکت فرش شما احتیاج به فرش شناس ندارید زیرا شرکت فرش یك موسسه دولتی است وحافظ منافع شمامیباشد.

● شما برای خرید فرش مناسب احتیاج به صرف وقت زیاد دارید . اما درحراج بزرگ شرکت فرش شماروی صدها طرح ونقشه واندازه های مختلف قدم میزنید و میتوانید درچند دقیقه بااطمینان خاطر فرش مورد علاقه خود را بخرید .

● شما وقتی یك فرش خوب را با قیمت مناسب میخرید آن فرش هم به خانه شما زیبائی میدهد و هم پیوسته ارزش آن رو به افزایش‌است . درحراج بزرك شرکت‌فرش شما فرش خوب را با قیمت مناسب میخرید

● فرش همیشه پول‌است . شماکه درحراج‌بزرك شرکت فرش خرید میکنید به هرقیمتی که‌فرش بخرید در حقیقت یك نوع سرمایه گزاری سودآورانجام داده‌اید

● خرید فرش باقیمت مناسب یك پس انداز مطمئن است . شما وقتیکه از حراج بزرگ شرکت فرش خرید میکنید به یك پس انداز مطمئن دست زده‌اید.

● اکثرفرشهائیکه تاکنون به مهمانان خارجی هدیه شده از محصولات شرکت فرش بوده است .

شما دراین حراج بزرگ شرکت فرش صاحب یکی ازفرشهای مرغوب شرکت فرش‌میشوید.

هر چه زودتردرحراج بزرك شرکت فرش‌شرکت کنید شانس انتخاب بیشتری دارید.

● صادرکنندگان وتجار فرش ازمتنوعترین و کاملترین مجموعه‌فرشهای‌نو وکهنه دراین‌حراج‌بزرگ میتوانند فرشهای مورد نظرخود را انتخاب کنند.

همه روزه ازساعت ۲ تا ۸ (جمعه‌وروزهای‌تعطیل از ۱۰ صبح‌تا ۸ شب)

سالنهای ۱۲ و ۱۳ نمایشگاه دائمی

خیابان‌پهلوی ـ پارك وی بعدازهتل هیلتون

شرکت سهامی فرش ایران

پیشگام برنامه دولت درتعدیل قیمتها

مقایسه لازم نیست

وقتی مارک ماشین لباسشوئی وستینگهاوس است

در میان صنایع جهانی مارکهائی هست که بعلت متکی بودن به تحقیقات دائمی علمی وبررسیهای مستمرفنی وبهره وری ازتکنیک پیشرفته برهرمحصولی گذاشته شود آنرا معیار مقایسه برای انتخاب محصولات مشابه خود میسازد

وستینگهاوس

یکی ازاین مارکها است

مثلاً هنگام انتخاب ماشین لباسشوئی معمولاً وقتی مارك وستینگهاوس باشد آنرا مقایسه نمیکنند زیرا که وستینگهاوس خود معیار مقایسه است .

ماشین لباسشوئی وستینگهاوس

دارای کاملترین برنامه هاست که تمام آنها بطورا توماتیك انجام میشود و در مورد هرنوع پارچه درجه‌حرارت آب وتعداد برنامه های شستشو بدلخواه قابل کنترل است

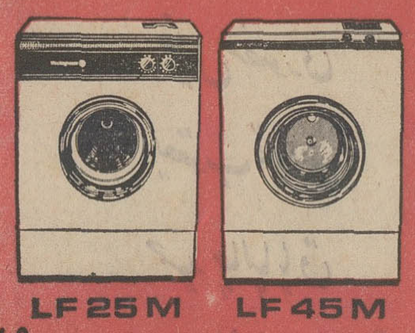

ماشین لباسشوئی وستینگهاوس

● باضمانت‌نامه یکساله ونصب مجانی

● دارای سرویس مجهز درسراسرکشور

Westinghouse

51W-9

مرکز پخش ـ ایران الکترونیك ـ خیابان لاله‌زارنو ـ شماره ۴۷۸

تلفن‌های :۳۰۳۲۸۸ ـ ۳۱۵۱۶۸فروش در کلیه فروشگاه های معتبر

سال آینده بوسیله بانك تعاون کشاورزی

۲ هزار میلیون تومان وام به کشاورزان پرداخت میشود

سال آینده بانک تعاون کشاورزی ۲۰ میلیارد ریال اعتبار در اختیار کشاورزان سراسر کشور قرار میدهد و خبرنگار اقتصادی ما می‌نویسد : در طول برنامه پنجم ، دولت به بخش کشاورزی بمنظور توسعه سرمایه گذاری در این بخش توجه خاصی مبذول خواهد داشت تا با اجرای طرحهای مربوطه ، در زمینه آبیاری و اصلاح اراضی و افزایش زمین های زیر کشت و بالا رفتن میزان بازدهی محصولات دامی و نباتی کشور نیز پا بپای توسعه صنعتی در سالهای آینده پیشرفت کند . بهمین منظور بانک تعاون کشاورزی ۲۰ میلیارد ریال اعتبار برای پرداخت وامبه کشاورزان‌دراعتبارات‌سال آینده خود تامین کرده است .

بانک تعاون کشاورزی از دو روز قبل تسهیلات تازه‌ای را برای پرداخت بدهی آندسته ازکشاورزانی که باین بانک بدهکارند فراهم ساخته است تا این گروه بتوانند با پرداخت بدهی های معوقه خود از اعتبارات تازه‌ای که درسال آینده برای پرداخت به کشاورزان سراسر کشور برای آنان در نظر گرفته شده است استفاده نمایند .

تسهیلاتی که بانک تعاون کشاورزی برای پرداخت بدهی معوقه کشاورزان در نظر گرفته است و طی یک‌آگهی که در شماره روزیکشنبه چاپ‌شد باطلاع عموم رسیده‌است.

اخبار اقتصادی جهان

پرداخت وام به ایران

لندن- بانک«مانونکتورزهاتور»و بانک«افتوکیولمیتد » در لندن اعلام‌داشتند که به حساب دوکنسرسیوم‌بین‌المللی بانکی مبلغ ٦٤ میلیون دولار بدولت ایران وام داده‌اند. ٤٥ میلیون دولار از این وام برای تامین هزینه توسعه پالایشگاه شرکت ملی نفت ایران و ۱۹ میلیون دیگر درراه توسعه شبکه تلکمونیکاسیون ایران مورد استفاده قرار خواهد گرفت .

سی‌وچهار بانک در این‌عملیات شرکت دارند که مراکز آنها در کانادا ، فرانسه ، ایرلند ، ژاپن ، لوکزآمبورگ ، تونس ، انگلیس و امریکا قرار دارد.

سومین نمایشگاه بین‌المللی بازرگانی آسیائی

دهلی‌نو- از بدو افتتاح سومین نمایشگاه بین‌المللی بازرگانی آسیائی که در روز سوم نوامبر جاری در دهلی نوآغاز شده است ، اتحاد جماهیر شوروی‌تاکنون ۱۵ فقره سفارش بارزش ۱۵۰ میلیون روپیه (یک میلیارد و ۵۰۰ میلیون ریال) برای کالا های مختلف هندی به غرفه های مختلف هند در این نمایشگاه امضاء کرده است .

رئیس غرفه شوروی در نمایشگاه بین‌المللی بازرگانی آسیائی اظهار داشت . در معاملاتی که تاکنون انجام گرفته است صنعت البسه هند بزرگترین سهم را دارا میباشد .

اعطای‌وام به بنگلادش

نیویورک- سازمان توسعه بین‌الملل وابسته به‌بانک جهانی در نظر دارد اعتباری بمبلغ ۵۰ میلیون دلار برای تجدید ساختمان بخش های مهم اقتصادی بنگلادش که در اثر طوفانهای سخت ۱۹۷۰ و جنگ ۱۹۷۱ ویران گشته‌اند به این کشور اعطاء نماید . این اعتبار دربخش های کشاورزی ، صنعت حمل و نقل و ارتباطات‌بمنظور احیای ظرفیت ـ تولیدی و افزایش سطح بازده به‌مصرف خواهد رسید . مدت باز پرداخت وام ۵۰ سال و بدون بهره خواهد بود .

مذاکرات هیأت تجاری ایران درچین

هیات تجاری و صنعتی ایران که به چین رفته بودبه‌تهران بازگشت

این هیات که ریاست آن را آقای مهندس‌رضا شایگان‌مدیر عامل شرکت کشتیرانی ملی آریا بعهده داشت دو هفته در «پکن»و «کانتون»بسر برد و مذاکراتی در زمینه خرید و فروش کالا انجام داد .

در هیات تجاری ایران ۱۱ نفر از اعضای اتاق بازرگانی و صنایع‌و معادن تهران و چند استان دیگر شرکت داشتند اکثریت آنان‌راتولید کنندگ کالا های نساجی تشکیل می دادند .

یکی از مذاکرات مهم رئیس هیات مربوط به برقراری‌ارتباط و ایجاد یك همکاری نزدیك کشتیرانی بین کشتیرانی ملی آریا و کشتیرانی چین بود که با مسئولان کشتیرانی چین‌انجام گرفت .

اعضای هیات ایران ضمنا از نمایشگاه صنعتی و کشاورزی چین در شهر «کانتون» دیدن کردند .

خبرنگار ما گزارش‌میدهدکه هیات ایران‌در طول‌مدت‌مسافرت با استقبال و محبت زیادمقامات ومسئولان چین روبرو بودو این برخورد بخصوص پس از سفر شهبانوی ایران به آن کشور چشمگیرتر بنظر می رسد .

مهندس رضا شایگان

تشکیل سازمان عمران سیستان و بلوچستان

★ مدیرعامل سازمان استاندار استان خواهد بود .

سازمان‌عمران‌سیستان وبلوچستان تشکیل شد واساسنامه این‌سازمان در جلسه اخیر هیئت دولت به تصویب رسید .

مدیر عامل این سازمان ، استاندارسیستان‌و بلوچستان‌تعیین شد و طبق اساسنامه سازمان مذکوراختیارات‌سازمان های‌دولتی به استاندار تفویض میشود وکلیه طرح های عمرانی برای تامین اعتبار مستقیما به سازمان برنامه فرستاده خواهد شد .

سازمان توسعه‌و عمران‌سیستان وبلوچستان که در زاهدان تمرکز خواهد داشت در مرحله اول امکانات منطقه را بررسی می‌کند وسپس بااستفاده‌از همین‌مطالعات اقدامات وسیعی برای تنظیم‌برنامه های‌درازمدت‌و همه‌جانبه‌اقتصادی و اجتماعی درسیستان وبلوچستان آغاز خواهد کرد .

سازمان عمران و توسعه سیستان وبلوچستان علاوه براین ، بمنظور ایجاد اشتغال‌و دخالت بیشترمردم بومی در فعالیت های‌منطقه ، کادر مورد احتیاج اجرای طرح های اقتصادی و عمرانی را از افراد محلی تامین خواهد کرد .

همچنین برای‌توسعه کشاورزی در این‌منطقه‌تمام اختیارات‌وزارت کشاورزی‌ومنابع طبیعی‌درسیستان وبلوچستان به استاندار تفویض‌می شود تا اجرای طرح های عمرانی و اقتصادی این منطقه از سرعت وتسهیلات بیشتری برخوردار باشد .

بموجب اساسنامه مدیر عامل سازمان توسعه و عمران سیستان وبلوچستان نماینده وزارت‌اقتصاد نیز خواهد بود و تصمیماتی که برای ایجاد صنایع جدید در این استان اتخاذ می شود مورد تائید قبلی وزارت اقتصاد است .

اخبار اقتصادی شهرستانها

در بازار اصفهان:

• اصفهان :

قیمت غله و حبوبات هم‌اکنون در بازار اصفهان به قیمت‌زیر به فروش می رسد : گندم درجه یك خرواری ۲۲۰۰ ریال ـ گندم درجه دو خرواری ۲۰۵۰ ریال جو خرواری از ۱٤۰۰ تا۱۵۰۰ ریال ـ گندم‌درجه‌سه‌خرواری از ۱۹۰۰ تا ۱۹۵۰ ریام ـ برنج صدری لنجانی درجه یك کیلوئی ۳۷ ریال ـبرنج درجه ۲ کیلوئی ۳٤ ریال ـ برنج کرده کیلوئی ۲۲ تا ۲۲٫۵ریال ـ لوبیا سفید کیلوئی۲٦ ریال‌تا۳۰ریال ـلوبیاقرمز کیلوئی ۲۸تا۳۰ریال ـ لوبیا چشم‌بلبلی کیلوئی از ۳۲ تا ۳٤ ریال ـ ماش کیلوئی ۲۰ تا۲٤ ریال ـ نخود کیلوئی ۲۷ تا ۳۲ریال ـ عدس کیلوئی ۲٤ تا ۳۷ ریال ـ لپه کیلوئی ٤۳ریال .

صدور پروانه چرای دام

• تبریز :

مامورین اداره سرپرستی منابع آذربایجان شرقی در حدود ۱۷۸٦ اصله چوب قاچاق و ۳٤۹۰ کیلو ذغال قاچاق را توقیف کردند .

اداره منابع طبیعی آذربایجان شرقی در یکماه گذشته ٥٦٦۸٤ ریال از محل فروش اجناس توقیفی و ۸۱٤۸۰ ریال از محل وصول جرائم درآمد داشته است .

در یکماه گذشته همچنین ۵۰۰ فقره‌پروانه چرای‌دام وتوزیع ۱۵۰ فقره پروانه چرای دام مجانی بین دامداران صورت گرفته و به ۷۵ فقره شکایت در مورد مراتع از طرف اداره سرپرستی منابع طبیعی آذربایجان شرقی رسیدگی شده است .

در بازار کرمانشاه :

• کرمانشاه :

صورت نرخ کالا های موردمعامله‌در بازار کرمانشاهان به شرح‌زیر است . گندم سفید درجه یك سیصد کیلو ۲۲۰۰ ریال ـگندم سفید درجه ۲ سیصد کیلو ۲۰۰۰ تا ۲۱۰۰ ریال ـگندم سفید درجه سه سیصد کیلو ۲۰۰۰ ریال ـگندم در هم‌مروردار سیصد کیلو ۱٦۰۰ ریال ـ جوسفید مرغوب سیصد کیلو ۱٤۰۰ ریال ـ آرد خبازی کیسه ۱۰۰ کیلوئی ۷۰۰ الی ۸۰۰ ریال ـ آرد سه‌ستاره کیسه ۸۰ کیلوئی ٦٦۰ ریال ـبرنج صدری دنگی درجه یك کیلوئی ۳۹ریال ـ برنج صدری دنگی درجه دو کیلوئی ۳۷تا ۳۸ ریال ـبرنج صدری دنگی درجه دوسه کیلوئی۳۵ تا۳٦ ریال ـ برنج متفرقه کیلوئی ۳٤ ریال ـ برنج‌ماشینی ۲۸تا ۳۲ ریال ـچمپا کیلوئی ۱۷ ریال ـ روغن حیوانی کرمانشاهی کیلوئی ۲۲۵ تا ۳۳۰ ریال . روغن حیوانی ایلام کیلوئی ۲٤۰ ریال .

آهن نبشی ارزان می‌شود

★ دربازار آهن پیشنهادشد که واردات برخی‌ازدرجات آهن گرد نیز آزاد شود .

وزرات اقتصاد دیروزورودآهن نبشی را آزاد کرد و اجازه داد که بازرگانان ، بدون کسب موافقت از وزرات اقتصاد ،اقدام به ثبت سفارش کالا کنند .

خبرنگار اقتصادی‌ماگزارش میدهد که زمینه کم آهن‌نبشی در داخل کشوروعدم قدرت‌تامین واحد صنعتی داخلی ، در روز های اخیر موجب شده بود که قیمت آهن نبشی ترقی کندو به حدود کیلوئی ٢٤ تا ٢٧ ریال برسد .

امروز یك مقام آگاه در بازار آهن گفت : تصمیم وزارت اقتصادبرای آزادی‌ورود آهن نبشی بسیار بسیار بجا بوده است. این مقام افزود که‌قیمت آهن‌آلات در بازار جهانی نیز در ماههای اخیر گران شده و انواع پروفیل ، آهن گرد ، نبشی و تیرآهن افزایش قیمت داشته است ، بطوری که‌باتوجه به کلیه مخارج مربوطه قیمت هر کیلو نبشی وارده بکشور از ۱۹ تا ۲۰ ریال‌نسبت‌باندازه های مختلف تمام می شود .

همین مقام معتقد بودکه‌آزادی ورود آهن نبشی موجب می‌شود که قیمت عرضه به حدود ۲۰ تا ۲۱ ریال تقلیل یابد .

این مقام در پایان اظهارات خود پیشنهاد کرد که به علت بازار نامناسب آهن گرد ، وزارت اقتصاد ورود برخی از درجات آهن‌گرد را که قیمتش در بازار بصورت نامتناسبی بالا رفته است آزاد کند .

۹۷ شرکت در آبانماه تشکیل شد

★ جمع سرمایه گذاری در شرکتهای جدید از ۱٫۷ میلیارد ریال تجاوز کرد.

نودو سه شرکت داخلی‌وچهار شرکت خارجی‌در آبان ماه‌گذشته تاسیس‌شدکه از این تعداد ۷٤ شرکت بامسئولیت محدود دوازده شرکت سهامی‌خاص و پنج‌شرکت تعاونی و یک شرکت نسبی‌و چهار شرکت سهامی خارجی و یک شرکت مختلط غیر سهامی بوده است .

در این ماه۲ شرکت برای‌امور بازرگانی و چهل و یک شرکت جهت خدمات هشت شرکت جهت امور صنعتی‌و سیزده شرکت‌برای شرکت برای ساختمانی یکشرکت جهت امور کشاورزی و شش شرکت برای امور برق و آب و گاز تاسیس یافته .

سرمایه گذاری

جمع کل سرمایه‌گذاری در شرکت های ثبت شده‌اعم از نقدی‌وتعهدی و افزایش سرمایه یک میلیارد و هفتصد و پنجاه و هفت میلیون و هفتصد و پنجاه هزارو یکصد و سیزده ریال بوده است .

در شرکت های ثبت‌شده سابق سیصد و هشتادو شش موردتغییر مربوط به دویست و سی و سه پرونده به عمل آمده است که از این تعداد سی و یک پرونده‌مربوط به افزایش و شش پرونده مربوط به تقلیل سرمایه و یازده پرونده مربوط به تبدیل نوع شرکت به سهامی خاص و یک پرونده‌مربوط به تبدیل نوع‌شرکت به بامسئولیت محدود بوده است .

انحلال شرکت ها

در آبان ماه پانزده شرکت به علت انجام کار یا انقضاء مدت یا تقسیم شرکاء برچیده شدکه از این تعداد سه شرکت سهامی‌و ده شرکت‌بامسئولیت محدودودوشرکت نسبی بوده است .

در ماه مورد گزارش جمعادویست و سی و سه علامت بازرگانی تقاضای ثبت شده که یکصد و شصت و یک علامت از ایران و هفتاد و دو علامت مربوط به‌سایر کشور های خارج بوده است از علائم فوق یکصدودو علامت‌مربوط به مواد غذائی‌و آرایشی وداروئی بوده که ثبت علامت آن اجباری است و یکصدو سی و یک علامت بقیه مربوط به سایر کالا های مختلف بوده است .

سرنوشت فرزندان شما

بقیه از صفحه ۲۰

دستور ، املاوانشاء) نمره حد نصاب قبولی بدست نیاورند در صورتیکه حداقل معدل کل امتحانات سه تلث آنان ۱۲ باشد میتوانند بکلاس دوم راهنمائی ارتقاء یابند. همچنین‌دانش‌اموزان مدارس راهنمائی تحصیلی در صورتیکه بعلت بیماری و یا علل موجه دیگر قادر بشرکت در امتحانات تجدیدی شهریور ماه نشوند با موافقت شورای معلمان همان مدرسه تادهم‌مهرماه‌میتوانند امتحانات را بگذرانند.

شهریه

هیچ مدرسه راهنمائی تحصیلی مجانی نیست از دانش‌آموزان راهنمائی در همه مدارس شهریه دریافت میشود . دریافت شهریه درمدارس دولتی از این قرار است :

شورای آموزش و پرورش هر منطقه میزان شهریه یکساله هر دانش‌آموز مدرسه دولتی‌راهنمائی تحصیلی آن شهرستان‌را از ۲۰۰ ریال تا ۸۰۰ ریال تعیین می کند. دانش‌آموزان موظفند شهریه سالانه مقرر و وجوه تمبرکارنامه وپیش‌آهنگی وورزش رامنحصرا بحساب مخصوص مدرسه‌راهنمائی تحصیلی بانک پرداخت کنند (وجه تمبرکارنامه ۱۰ ریال ، پیش‌آهنگی ۲۰ ریال وورزش ۵۰ ریال) است .

مدارس راهنمائی تحصیلی دولتی‌موظفند بیست‌درصددرآمد حاصل از شهریه را حداکثر تا آخرآذرماه هر سال بحساب مخصوص شورای آموزش و پرورش منطقه پرداخت کنند . هر مدرسه راهنمائی تحصیلی موظف‌است بقیه درآمد حاصل از شهریه (۸۰٪) را با رعایت این تقسیم‌بندی در همان‌مدرسه مصرف کنند .

- ٦۰٪ برای تهیه وسایل و همچنین مواد اولیه مورد مصرف آزمایشگاه و کارگاه
- ۱۰٪ برای نوسازی بنا (اگر بنا دولتی باشد) و تعمیرات اثاثه و هزینه های ضروری دیگر از قبیل‌لوازم التحریر و تنظیفات .
- ۱۰٪ برای تهیه کتاب و کتابخانه و مطبوعات و نشریات راهنما .
- ۱۵٪ برای تدارک وسایل و فعالیتهای امور تربیتی ، ورزش ،پیشاهنگی و جشن های ملی و مذهبی و حق الزحمه سرپرستان امور تربیتی .
- ۵٪برای‌تامین‌احتیاجات‌مراکز مشاور راهنمائی ، تهیه وسایل عملی ،تشکیل کار آموزیها ، تامین هزینه رفت و آمد بازدید های علمی .

شهریه‌مدارس‌راهنمائی‌غیردولتی راشورای‌آموزش‌وپرورش‌منطقه تعیین می‌کند و در تهران بطور متوسط سالانه ۸۰۰ تومان است

امتحان نهائی

طبق نظام جدید آموزش و پرورش ، در پایان این مرحله از تحصیل یک امتحان نهائی بوسیله اداره آموزش و پرورش استان از دانش آموزان شهرستان های تابع استان‌بعمل خواهد آمد . قبولشدگان این مرحله از تحصیل در صورتیکه بخواهند تحصیلات‌خودرادامه دهند برحسب استعداد وتمایل ذاتی که در دوره سه ساله راهنمائی تحصیلی از خودابراز داشته‌اند میتوانند در دوره چهارساله تعلیمات متوسطه نظری ،یا تعلیمات فنی‌وحرفه‌ای ثبت نام کنند و در صورتیکه بخواهند در رشته‌ای غیر از آنچه ازطریق راهنمائی‌تحصیلی برای آنان تعیین شده است ثبت نام کنند باید در مسابقه‌ای که باین منظور ترتیب داده‌می‌شود شرکت جویند .

عده دانش آموزان راهنمائی تحصیلی درسراسر ایران اینک حدود ۸۰۰ هزار نفر است .

بانك مرکزی ایران باطلاع عموم میرساند

در روز یکشنبه دوازدهم آذرماه جاری اوراق سه ساله با بهره ۸ درصد در سال وپنجساله بابهره ۸½ درصد در سال و هفت ساله بابهره ۹ درصد درسال از محل اوراقی که‌بانك مرکزی ایران‌در روز انتشار (چهارم آذرماه ۱۳۵۱) بحساب خود خریداری نموده برای فروش عرضه میگرددو درموقع فروش بهره متعلقه‌از تاریخ انتشار تاتاریخ فروش ببهای اسمی اوراق اضافه شده و از خریدار اخذ میشود. بهره اوراق قرضه از مالیات بردرآمد معاف و هرششماه یکبار پرداخت میگردد .

مبلغ اضافی که در تاریخ دوازدهم آذرماه برای فروش هر ۱۰،۰۰۰ ریال اوراق قرضه سه ساله‌و پنجساله وهفت ساله دریافت میشود به ترتیب ۱۷٫۸۰ ریال‌و ۱۸٫۹۰ریال و ۲۰ ریال میباشد . بدینترتیب برای مثال یك برك قرضه ده هزار ریالی هفت ساله منتشره در تاریخ چهارم آذرماه ۱۳۵۱ در تاریخ دوازدهم آذر ماه به مبلغ ۱۰،۰۲۰ ریال بفروش خواهد رسید .

علاقمندان بخرید اوراق قرضه میتوانند در روز یکشنبه مذکور به بانك مرکزی ایران و یا هریك از بانك های اعتبارات ، ایران‌و خاورمیانه ، بازرگانی ، بیمه بازرگانان، پارس ، تجارت خارجی ، رفاه کارگران ، سپه ، صادرات ، ایران ، عمران ، کشاورزی و ملی مراجعه نمایند .

دعوت از متقاضیان وام

شرکت پس‌انداز و وام مسکن کورش بزرگ

پیرو اطلاعیه های قبلی دائر به پرداخت وام بسهامدارانیکه زودتر و بیشتر دارای سهام الف‌وب وپس‌انداز بوده‌اند باطلاع میرساند که بررسی های انجام شده در پایان آبان ماه ۱۳۵۱ نشان میدهد که‌بر اساس اصل زودتر و بیشتر صاحبان حسابهای پس‌انداز زیر :

۸۳۰۷ - ۸۳۵۷ -۷۸۳۱ - ۱٤۳۵ -۸۳۵۰ - ۷۱۱۵ -۸۳٤۹- ۵۰۹٤ - ٦۷۲۱ - ۷۳۹۰ -
۷۵۷۱ - ۸۱۱۳ - ۸۵٤۵ - ۸۱۹۸ -۸٤۷۰- ۸٤۰۳ - ۸۳٤۱ - ۸٤۳۰ - ۸٤۵۵-۸۳۷٦ -
۸۳۰۳ - ۸۱۹٦ - ٤۱۲۲ - ۸۳۵۰ -۸۳٤۵- ۸۳۰۵- ۸۳٤٤ - ۸۳٤٤ - ٦۷٦ - ۷۰۷۸ -
۸۳۲۷ - ۸۱۱۵ - ۷۹۵۵- ۸۰۲۸- ۸٤۲۲ - ۸٤٦۸ -۸۱۷۳- ۸۳٦۱ - ۸۳٦۱ - ٦۵۵٦-
۸۳۸۱ و۸۳۸۰ -۳۰۹۳- ۸۳۹۸- ۸۳۲۹- ۸٤۳۷ - ۸٤۲٦ - ۸٤٤۹- ٦٦۱٤ - ۸۱۳۸-
۷۹۸۱ -۳۷٤۷- ۵۷۹٤ -۸۱۷۷- ٤۰۰۸ - ۷۸٦۹ - ٦۸۰۱ - ۸۳۵۷ - ۸۲۷۱ - ۸۳۵٦ -
۳۹۸۲ - ۳٤۰۵ - ۵۲۲۱ - ٦۷۹۰- ۸۰۰۲- ۸٤۲۵ - ۸٤۱۳ - ۸۲۱۷ - ۷۹۳۲ -۸۲۷٤-
۸۰۰۷ - ٤۹٤۷ - ۷٦۹۲ - ۷۳۱٤ - ۸۱٦۱- ٦٦٤٤ و ٦٦٤۳ - ۸۳۸۷ - ۸۳۲۱ - ۸۳۰٦ -
۱۱۲۲ - ۳۲۲۹ - ۵٤۵۱ - ۸۳۸۹ - ۸٤۰۳ - ۸٤۳۳ - ۸٤۲٤ - ۸۵۳۰ - ۸٤۵۰ - ٤٤ -
۸۱۰۳ - ۸۲۰۷ - ۸۳۰۲ - ۷۳٤۱ -۸۳۱٦- ۷۳۸۱ - ۳۲۹۳ - ۸۳۸۹ - ۸۰٤۰ -۸۲۲۷
۸۲۳۰ - ۸۱۹۳ - ۵۵۱۸ -۸۳٤۷- ۸٤۳۱ - ۸٤۰۰ - ۸۲۵۵ - ۸۳۵۳ - ٤۳۳٤ - ٦۵۰۵ -
۸۳۳٤ - ۸۳۱۵ - ۸۳۸٦ - ۸۲۳٦ -۲٦٤۹- ۸٤۵٦ - ۸۲۵۹ و ۸۳٦٦ - ۷۳۱۳ - ٤۷۰۸ -
۲۱۲ - ۵۵۰٦ - ۲۵٤۹ - ۵۸۲۱- ۱۱۳۱ - ۸۱۵۷ - ٦۵۲۰ - ۸۰۱۹ - ۸۰۳۵ - ۵۹۷٤ -
۸٤۸۰ - ۷٦۱۸ - ۵۵۸٤ - ۸۲٤٦ - ۸۳۱۳ - ۸۳٦۳ - ۲۳۳۳ - ۲۲۳۹ - ۸۱۹۵ - ۸۱۹۷ -
۸۳۰٦ - ۷۰٦٦ - ۸۳۵۸ -۵۱٤۳- ٦٤۵۷ - ۸٤۰۹ - ۸۲۹۲ - ۸۲۷۹ - ۸۲۷۳ - ۷۷۵۸ -
۸۳٦۸ - ۳۲۲۳ - ۸۳۹٤ - ۸٤٦٦ - ۸٤۳۲ - ۸٤۵٤ - ۸۳۸٦ -۸۳۵۹- ۸۳۲۳ - ۸۲۰۰-
۸۳۳۵ - ۷۰۵۰ - ٤٦۰۸- ۲۸۹٤ - ۷۸۷۵ - ۷۹۳٤ - ۷۸٤۷ - ۱۵۰۲۵ - ۸٤۸۱-
۳٤۸۸ - ۸٤٤٤ - ٤٦۱۵ - ٦۱۹٤ - ۸۳۱۰- ٦٦٦۹ - ٦۸۲۰ - ۸۲۷۸ - ۸۰۸۱
۵٤- ۸۱۱۸ -۷۷۷٦

به‌ترتیب حق تقدم دریافت وام را احراز نموده‌اند و در صورت تمایل میتوانندتا پایان آذرماه ۱۳۵۱ برای استفاده‌از وام بشرکت مراجعه نمایند. شرکت‌طبق مقررات مصوب هیئت‌مدیره با توجه به میزان درآمد مسلم و قدرت پرداخت وامخواه حداکثر تا ۷۰٪ ارزش گروگان و تا میزان یکمیلیون ریال وام مسکن میپردازد. ضمنا به‌کسانیکه مایل هستند از تسهیلات وام‌شرکت استفاده کنند توصیه میشودهرچه زودتر در افتتاح حساب پس‌انداز و افزایش موجودی و تکمیل برك حق تقدم برای احراز نوبت اقدام نمایند تا هنگام تعیین حق تقدم در ماههای بعد نوبت زودتری به آنان داده شود .

به حسابهای پس‌انداز در این شرکت ۵٫۵٪ بهره و به سپرده ثابت تا ۸٫۵٪ بهره (یك‌درصد بیشتر از بانکها) پرداخت میشود .

آدرس:خیابان شاهرضا بین فرصت‌وایرانشهر پلاك۳۹٦

تلفن : ۸۳۳٤٦۳ و۸۳۳٤٦۲

تلفن مستقیم برای کسب اطلاعات : ۸۳۱۵۱٤

فقط صبحها

با ماشین تحریر فاسیت T 2 در کار ماشین نویسی به «زور بازو» نیازی نیست

ماشین تحریر فاسیت T2 کار یکنواخت ماشین‌نویسی را شادی‌بخش و نشاط‌آور میسازد . نوره ماشین تحریر فاسیت مدل T2 با طرحی خاص و استثنائی. از اطراف بر روی بلبرینگ نصب شده و کلیدهای آن بسیار نرم و حساس هستند .

سیستم جدول‌بندی‌خودکار فاسیت T2 از امتیازات بی‌نظیرآن بشمار میرود و از اتلاف وقت جلوگیری میکند .

فاسیت T2 که با سلیقه عالی طرح شده ، نمونه چشمگیری از محصولات مرغوب فاسیت در سرتاسر جهان است .

همین امروز از ماشین‌های عالی فاسیت دیدن کنید .

شرکت ایران و سوئد

اداره و نمایشگاه: بلوار الیزابت شماره ۲۱۲ ـ ساختمان جدید، نبش خیابان سهیل تهران

تلفن : ٦٦۵٤۲۹ - ٦٦۵۸٦۳ - ٦٦۱٤۳۹ - ٤۵۵٤۳ - ٤۱۵۰۹

اداره مرکزی ـ خیابان سوم اسفند شماره ۲۹ ـ تهران تلفن ٦۹-۳۱٤۱٦۰

FACIT

نمایندگان فروش در شهرستانها

فروشگاه اردلان ـ سنندج تجارتخانه عبدالنبی آیراتی ـ بندر بوشهر یوعلی سینا ـ همدان کتابفروشی تابان ـ بابل فروشگاه حجازی ـ رشالیه دادائی زاده ـ خرم‌آباد علینقی رنجبر ـ شاهی روحانیان ـ یزد شادروی ـ اهواز شکوری ـ کرمان صیامی ـ گنبدکاوس علمی ـ کرمانشاه فعالی ـ اراك قبلیس رادیو ـ ساری کانون وحدت ـ اصفهان گرامی ـ سبزوار کرمانناهجی ـ تبریز چایخانه گرگان ـ گرگان هوشیار ـ آبادان فروشگاه ماه ـ زاهدان مهاجر ـ مشهد مهتاب ـ رفسنجان بنگاه فنی وبازرگانی مهر ـ رشت فروشگاه نیك اختر ـ شیراز هدایتی ـ بروجرد

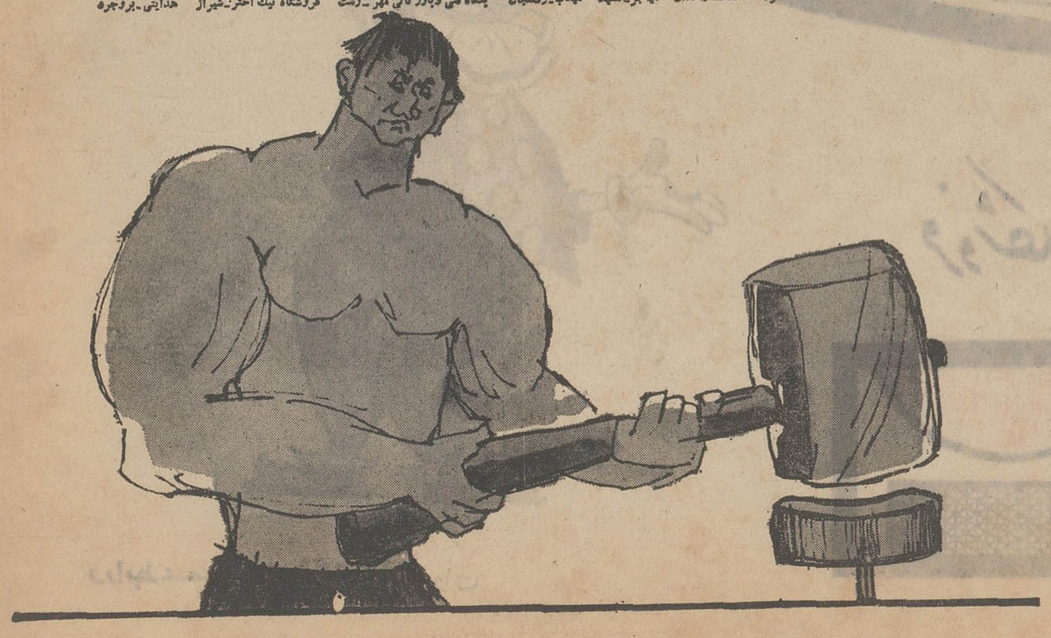

پنجمین سالگرد فروشگاه بزرگ ایران

مُبارک

طبقه همکف :

دیپل رانیروف ماینرز	۷۰ ریال
خمیر ریش نیوآ	۱۶ ریال
خمیر دندان کنتس کوچک	۸ ریال
عطر مدام و مادموازل و نه ۱/۸ اونس	۱۶۵ ریال

طبقه دوم :

انواع تونیک شلوار انحصاری فروشگاه بزرگ ایران	۸۹۰ ریال
« « و دامن « « «	۸۹۰ ریال
پالتو از پارچه پشمی مقدم « « «	۱۲۶۰ ریال
۲۵ مدل پیراهن کوک « « «	۴۹۰ ریال
بارانی دور و خارجی « « «	۲۸۵ ریال
۱۵ مدل بلوز یه یه و نل زمستانی « «	۱۰۰ ریال
ژیله مخصوص فروشگاه بزرگ ایران	۹۰ ریال
زیرپوش زنانه ژرسه توردار « « «	۴۰ ریال
پیژاما شلوار کرکی انحصاری فروشگاه بزرگ ایران	۲۰۰ ریال
شلوار تروپیرا « « «	۱۹۰ ریال
۸۹ مدل بلوز. ژاکت موهر. شتلند و یه یه و نل « «	۲۹۰ ریال
تونیک مکلون چاپی در ۲۶ طرح زمستانی « «	۲۹۰ ریال
دامن توئید زمستانی انحصاری فروشگاه بزرگ ایران	۲۹۰ ریال

طبقه سوم :

تور پرده ای حاشیه دار ۳ متر عرض، متری	۷۹ ریال
مخمل بلژیکی برای روی مبل و پرده ۱۴۰ عرض، متری	۵۲۵ ریال
پارچه پرده ای گلدار مقدم در نقشه های جدید، متری	۷۵ ریال
کلاه دخترانه و بچه گانه در کلیه مدلهای ایرانی و خارجی ۵۵ الی	۲۷۰ ریال
شلوار بچه گانه در مدلهای مختلف ۱۲۰ ریال الی	۵۵۰ ریال
بلوز دخترانه از ۶ سال ببالا در مدلهای بسیار شیک از ۱۸۰ «	۵۶۰ ریال
پالتوی دخترانه در کلیه سایز و طرحهای زیبا از ۱۶۵۰ «	۲۸۵۰ ریال
کاپشن دخترانه و بچه گانه داخل از بلوش روید و آستر پروف از ۳۷۵ «	۷۲۰ ریال
لباس خواب دخترانه از پارچه های مناسب فصل از ۱۹۰ «	۳۵۰ ریال
بارانی دخترانه از پارچه نیوآ آلمانی در جدیدترین مدلها از ۸۸۰ «	۱۹۵۰ ریال

پارچه

فاستونی پشمی ساده ۱۳۵ مقدم متری	۴۹۵ ریال
توگال تروپیرای پشمی محرمات «	۳۱۰ ریال
فاستونی انگلیسی در چند طرح زیبا متری	۵۲۵ ریال

FOROUSHGAHE BOZORGE IRAN
فروشگاه بزرگ ایران
IRAN DEPARTMENT STORE

چهارراه شاه

سوپرمارکت :

کره ۲۲۷ گرمی خارجی	۲۵ ریال
سیب زمینی پشندی	۸ ریال
پیاز درشت تبریزی هر کیلو	۸ ریال
دستمال کاغذی ۲۰۰ برگی	۱۳ ریال
چای شهرزاد داخلی ۱۰۰ گرمی	۱۴ ریال
« « مخلوط « «	۲۴ ریال
ماکارونی نایلی جور	۱۲ ریال
شکر کیلوئی	۲۳ ریال
قند «	۲۵ ریال
تخم مرغ روز کیلوئی	۴۸ ریال

طبقه چهارم :

کفش شو رو دستدوز مردانه	۵۵۰ ریال
شلوار تنک پشمی پسرانه از ۱۹۰ تا	۴۹۰ ریال
کت تنک اسپرتی	۸۵۰ ریال
پیراهن مردانه ارنتترون گلدار	۱۹۰ ریال
کاپشن مردانه نینو « «	۳۵۰ ریال
شلوار تنک مردانه پشمی « «	۳۷۰ ریال
کت تنک اسپرتی « «	۸۵۰ ریال
پیراهن مردانه ارنتترون گلدار « «	۱۹۰ ریال
یکدست زیر پیراهن و شلوار بلند زمستانی «	۱۳۵ ریال
کراوات ابریشم طبیعی پهن انحصاری فروشگاه بزرگ ایران	۴۵ ریال

طبقه پنجم

باطری اوردی گربه نشان قلمی	۳ ریال
« « « متوسط	۶ ریال
« « « بزرگ	۹ ریال
زیر اطوئی فلزی سورین آلمانی	۱۴۰ ریال
یک سری نوار کاست «	۳۹۰ ریال
پتوی برقی یک نفره	۱۳۰۰ ریال
دستگاه گرمی برقی دو لامپ ناسیونال	۱۶۷۰ ریال
رادیو تمام ترانزیستوری سه موج	۱۹۵۰ ریال

طبقه ششم :

اسکی بچه گانه کامل شامل (چوب اسکی ـ) از ۵۰۰ تا	۱۹۰۰ ریال
کفش اسکی خارجی سایز کوچک و بزرگ از ۲۶۰۰ «	۳۵۰۰ ریال
چوب اسکی از ۹۰۰	۱۵۰۰ ریال
میز عسلی کنار مبل براق	۶۰۰ ریال
سرویس دو نل بچه گانه	۲۹ ریال
کشتی فلزی نفتی	۱۲ ریال
راکت پنگ پنگ آلمانی	۱۲ ریال

قیمت صنایع دستی ۱۰٪ تخفیف

قیمت اجناس فروشگاه بزرگ ایران در تمام سالگرد ثبت و اجناس اعلام شده تا روز آخر موجود است.

ساعات کار فروشگاه از ۹ صبح تا ۸½ شب یکسره
پارکینگ فروشگاه برای مشتریان عزیز مجانی است
تلفنهای فروشگاه : ۷۱۷ - ۶۶۰۷۱۱

فروشگاه بزرگ ایران بهتر و ارزانتر از همه جا

روابط عمومی فروشگاه بزرگ ایران

گفتگوی تلفنی

۳۱۱۰۷۱

از ساعت ٤ تا ۹ بعد از ظهر

★ **الو، من هوشنگ فائی-** بالاخره وضع ترافیک تهران درست نشد که نشد ! تا سال گذشته دراین زمینه حداقل کنفرانس و سمیناری تشکیل میدادند و مردم را دلخوش و امیدوار میکردند ، ولی حالا مدتی است که اصلا انگار موضوع را فراموش کرده‌اند .

★ **الو من حسین شریعتی-** در بسیاری از خیابان های تهران پس ازانکه زباله‌های خانه ها را جمع‌اوری کردند ،همه آنها را کنار جدول خیابان ، توی بشکه‌ها میریزند تا کامیون مخصوص بیاید و آنها را ببرد . ولی غالبااین کامیون‌ها تا ظهر و حتی تا غروب هم سر نمیرسند. خوب است برنامه کامیون‌ها طوری باشد که صبح زود بیایند و زباله‌ها را ببرند تا مردم به تحمل بوی تعفن و آزار پشه و مگس ناشی از این وضع مجبور نشوند.

★ **الو من ناصر فروتن -** خواهش میکنم از مسئولان شرکت واحد بخواهید ، به مسئولین نظافت اتوبوسهای خط ۲۰۵ تذکر دهند،نسبت به نظافت اتوبوسهادقت بیشتری نشان دهند . مسافرینی که صبح‌ها، سوار یکی از اتوبوس هائی که کار خود را تازه آغاز کرده‌اند می شوند ، با لباس خود گردوخاک صندلیهای اتوبوس‌را پاک میکنند. تازه کثیف بودن‌صندلی ها بیشتر گریبانگیر ، کارمندانی است که میخواهندبا لباس تمیز به محل‌کارشان بروند.

★ **الو من یوسف یوسفی -** ساکن‌خیابان قلعه‌مرغی ترافیک سریل امامزاده معصوم ، دیگر اعصاب درستی برای کسبه این نقطه باقی نگذاشته است . ازساعات اول بامداد همینطور در خیابان رامبندان است و تا ساعت ۹ ، ۱۰ شب‌ادامه دارد .صدای بوق‌های ممتد ، دود کامیونهای سنگین و.. کسبه را دچار وضع بسیار بدی کرده‌است. خواهش‌میکنم از طرف کسبه این خیابان از مسئولان امر بخواهید سروسامانی به وضع ترافیک این خیابان بدهند.

★ **الو من اسماعیل یمنی-** یک کیلو گرجه فرنگی از میوه‌فروشی محلمان به قیمت ۲۰ریال‌خریدم بخانه آمدم و جدول تعیین نرخها توسط شهرداری را ، که در روزنامه چاپ شده‌بود نگاه کردم ، قیمت یک کیلو گوجه فرنگی‌درجه یک ۱۱ ریال تعیین شده بود . مجددا به میوه فروشی مراجعه و به صاحبش‌اعتراض کردم ولی او چنان جواب دندان‌شکنی داد که نمیخواهم در اینجا بازگو کنم . دلیل‌اینکه او وامثال اوخودسرانه گران فروشی میکنند ، اینست که ماموران مبارزه با گران فروشی به این حوالی سر نمیزنند.

★ **الو من‌آقاجان کاظمی -** بتازگی سکه‌های یک ریالی‌و دو ریالی‌کمیاب شده است . از اینرو کسبه که پول خرد مورد نیازشان است ، در مواقع دادوستد با مشکل روبرو هستند . خواستم بنویسید مسئولان امر ترتیبی دهند که سکه های یک و دو ریالی بیشتر در دسترس مردم قرار گیرد.

★ **الومن مهرداد کریم‌نژاد-** در کوچه تابش، واقع در شمیران ، چند مدرسه وجود دارد و بهمین دلیل روزانه صدها دانش‌آموز از آن‌عبورمیکنند . وجود چاله‌چوله‌ها در سطح این کوچه ، برای دانش‌آموزان کم سن‌و سال خالی از خطر نیست. بعلاوه فردا که بارندگی شروع شود، بر مشکل رهگذران این کوچه اضافه خواهد شد. خوب است شهرداری‌قبل ازرسیدن فصل یخبندان ، این کوچه را مرمت کند . و برگ دیگری بر پرونده‌خدمات خود در سال جاری برای بهبود وضع پایتخت بیفزاید.

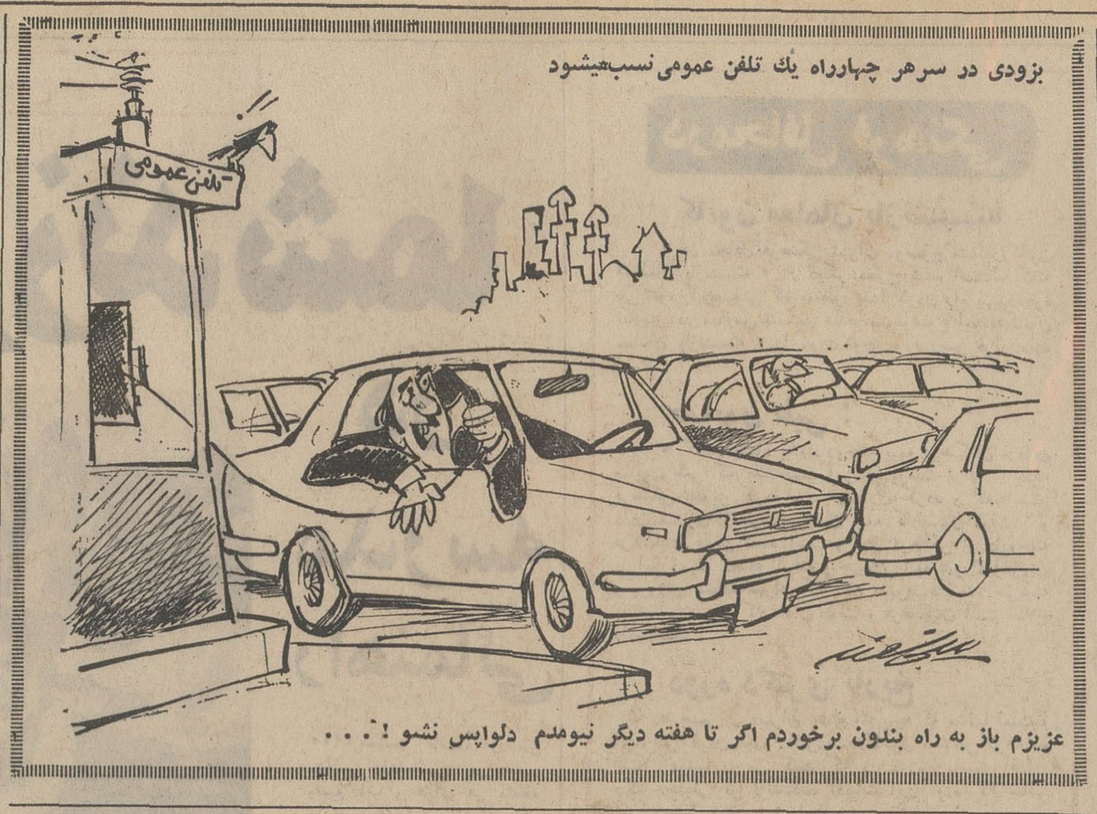

بزودی در سرهر چهارراه یك تلفن عمومی نصب‌میشود

عزیزم باز به راه بندون برخوردم اگر تا هفته دیگر نیومدم دلواپس نشو !...

نامه به روزنامه

★ تخفیف برای‌دانشجویان

هر سال عده زیادی از دانشجویان کشور ما ، که‌در خارج به تحصیل اشتغال‌دارند از تعطیلات تابستانی خود استفاده کرده ، برای دیدن بستگان خود ، بایران مراجعت میکنند . ازاین جهت‌هواپیمائی ملی ایران ضمن اینکه هر ساله با برنامه های منظم خود پرواز های مخصوصی برای دانشجویان مقیم خارج در نظر میگیرد ، نهایت تخفیف و همکاری را در مورد آنان قائل میشود.ولی‌برای‌دانشجویان داخل کشور که برخی ازآنها در تعطیلات تابستانی یاتعطیلات نوروز بمنظور تحقیق قصدخروج از کشوردارند هیچگونه‌تخفیفی قائل نمیشوند . از این رو از مقامات هواپیمائی ملی تقاضا میشود بموازات تخفیفی که برای دانشجویان خارج‌از کشور قائل میشوند، برای دانشجویان داخل کشورنیز تسهیلاتی‌فراهم کنند .

از تبریز ـ میرزاحسن‌مقیمی

★ چند خیابان عریض در اصفهان

شهر اصفهان احتیاج به احداث چند خیابان عریض‌دارد که اگر این امر بمرحله‌اجرا درآید چند خاصیت در بردارد: اول آنکه دهها هزار نفر از اهالی شهر به اطراف اصفهان پراکنده‌شده‌درخانه‌های مدرن‌تر که بسبك امروز ساخته میشود زندگی خواهند کرد . ـ دوم اینکه‌ساکنان بعضی محله‌های قدیمی‌شهر، که‌دروضع‌نامطلوبی زندگی میکنند ، از آن وضع رها خواهند شد . ـ و ازطرفی کمك شایانی به زیبائی‌وترافیك شهر خواهد شد.ضمن‌پیشنهاد فوق از مقامات مسئول تقاضا دارم شهرك «فلاور جان » راکه در مسیر ذوب آهن قرارگرفته است ، مورد توجه قرارداده به نظافت و بهداشت آن توجه بیشتری نشان دهند .

از اصفهان ـ مهندس‌محمود بهرامی

عقیده آزاد

نوشته : عبدالله مولائی

کبوتر بازها را معرفی کنید!

چندی پیش یک هواپیمای جت در تهران روی یک کارخانه سقوط کرد . خوشبختانه دراثر مهارت خلبان وشانس مردم این سقوط تلفات جانی نداشت ولی تابخواهی تلفات مالی فراوانی بار آورد ـ چنانکه کارشناسان اعلام‌کردند علت سقوط هواپیما ورود یک کبوتر از دهانه دوتور جت هواپیما به داخل موتور بوده که باعث انفجار موتور شده‌وخلبان ناچار هواپیما را رها کرده و باچتر فرود آمده است .

حالا شانس یاری‌کرد که این‌هواپیما مثلا روی یک مدرسه یا یک بیمارستان و یایک محله پرجمعیت سقوط نکرد والا معلوم نیست که علاوه برخسارات مالی چند صدنفر جان خود را ازدست میدادند .

دریک مجلس دوستانه گفتگوئی داشتیم بایک خلبان درباره همین حادثه و حوادث نظیرش ـ من از خلبان‌پرسیدم که‌چطور میشود یک هواپیمای جت باآن قدرت وعظمت را یک کبوتر ناچیز وادار به سقوط کند ، جوابش خیلی کوتاه و قانع کننده بود درجواب گفت :

همانطور که یک کک یا یک‌مگس ناچیز باقرار گرفتن دریک نقطه حساس مثلا سفینه آپولو میتواند باعث شکست برنامه سفر به ماه شود و اضافه کرد که هرچه دستگاهها دقیقتر باشند طبعا حساستر هم خواهند بود و اگر انسان بخواهد از مزایای تمدن و پیشرفت‌های صنعتی دنیای امروز بهره‌مند شود باید شرایط لازم برای امکان استفاده از این مزایا را هم فراهم آورد . کبوتر درهمه شهرهای دنیا بلائی برای هواپیماهای جت‌است‌ودرهمه جا میکوشند تا اطراف فرودگاه ها را از وجود پرنده‌ها پاک کنند و چاره‌ای هم جز این نیست .

گفتم ، خوب اگر آسمان شهر ها را از وجود پرندگان پاک کردیم تکلیف خارج از شهر و بیابانها چه میشود ؟ گفت ؟ خطر پرندگان برای هواپیما ها منحصرا مربوط به مجاورت فرودگاه ها و آسمان شهرهاست . برای اینکه فقط دراین مناطق است که هواپیما ها برای برخاستن و یانشستن ناچارند در ارتفاع پائین پرواز کنند و همانطور که میدانید پرندگان تا ارتفاع معینی‌میتوانند پرواز کنند و درارتفاعات بالاتر که‌مسیر پرواز هواپیما هاست معمولا پرنده‌ای پر نمیزند .

راستش این صحبت ها مرا قانع کرد و فکری‌شدم که واقعا اگر میخواهیم درمملکتمان‌از هواپیماهای‌آخرین سیستم استفاده کنیم و اگر میخواهیم نیروی دفاعی مملکت ما بابهترین و سریعترین هواپیما ها مجهز باشد باید مانند همه کشورهای دنیا شرایط مورد احتیاج برای امکان داشتن و بهره گرفتن از چنین هواپیماهائی را هم فراهم آوریم . خوب ، برای این کار دولت بنوبه خودش کاری را که باید بکند کرده و قانونی گذرانده ، کبوتربازی را جرم شناخته و برای ارتکاب به چنین جرمی سه سال هم حبس تعیین کرده ، اما حالا به‌بینیم وجود قانون و سختگیری مقامات انتظامی به تنهائی برای چنین مبارزه‌ایکه‌چه‌از لحاظ حفظ جان مردم و خلبانان و مسافران هواپیما ها و چه ازنظرمالی و اقتصادی واقعا جنبه‌حیاتی دارد ، میتواند کافی باشد ؟

مسلما جواب منفی است و بدون شک برای اجرای این قانون هم مانند همه قوانین همکاری مردم نقش اساسی را دارد و مردم باید باتوجه به خطری که از این بابت از یک سو متوجه جان و مال خود و خانواده‌هایشان میشود و از سوی دیگر زندگی برادران خلبان و سرنشینان هواپیماها و ثروت ملی‌شان را تهدیدمیکند، دست همکاری بسوی‌مقامات انتظامی دراز کنند و اجازه ندهند که گروهی صرفا برای تفریح و وقت‌گذرانی علاوه برایجاد مزاحمت درهمسایگی ، حوادث خطرناک و جبران ناپذیری را موجب گردند که ممکن است فرزندان معصوم خود آنان نیز از قربانیان این حوادث باشند .

دراینجاست که برای هر فردی از افراد شهری یک وظیفه وجدانی وملی بوجودمی‌آیدکه بدون هیچگونه‌ملاحظه‌ای اشخاص لاقیدی را که باعمل مذموم، ناپسند و غیراخلاقی‌کبوتربازی به زندگی خانواده خود و همسایگان‌شان و منافع ملی‌شان لطمه‌میزنند ، به مقامات‌انتظامی معرفی کنند .

اخبار و گزارش ها

سناتور سپهبد امان‌الله جهانبانی

از پیری وحشت نکنید

سپهبد امان‌الله جهانبانی

عصر دیروز سناتور سپهبدامان‌الله جهانبانی در موضوع «زندگانی » در باشگاه ایران سخنرانی کرد . که در زیر خلاصه آن آمده است :

آیا زندگی همه‌اش رنج وهمه‌اش درد و همه‌اش غم‌است ؟

نظرات راجع به چگونگی‌زندگانی بشر تفاوت فاحش دارد بطور یقین انسان پابند به حیات است ، چه نیك‌بخت وچه بدبخت باشد منتهای کوشش را میکند که عمرش طولانی‌ترباشدوازهرپیش‌آمدی که بزیان طول عمر است حتی‌المقدور احتراز مینماید.

بدیهی است اگر عمر انسان با نیکبختی و خوشی آمیخته باشد علاقه بزندگانی بیشتر است و اگر با سختی و بدبختی توام گردد علاقه‌اش بدان کمتر خواهد بود.

عمر اگر خوش گذرد زندگی‌نوح کم‌است وربسختی گذرد نیم نفس بسیار است

خودکشی

ژرژلاوتن دانشمند امریکائی می گوید : برای شخصی که روی زانویش دخترك زیبائی نشسته هر دقیقه ، لحظه شادمانی است امابرای کسی که او را روی آهن گداخته نشانده باشندهرلحظه از زندگانیش شکنجه‌ای بیش نیست .

ندرتا دیده میشود که‌شخصی به دست خود بزندگانی خویش پایان‌دهد یابعبارت دیگر انتحار کند، مگرآنکه جبر روزگار وادارش نماید . مثلا در میدان نبرد اگر افسر غیوری بجزتسلیم و از دست دادن شرافت نظامی خودچاره نداشته باشد ممکن است مرك را بر حیات ننگین ترجیح دهد. یاعاشقی که از دست یافتن بمعشوق بالمره ناامیدشده باشد ممکن است بزندگانی تلخ خود خاتمه بخشد یاقمارباز پاك بازی که با دادن چك بی محل حساب خود راتصفیه کرده برای این که آبرویش نریزد محتمل است خودکشی کند.

بطور کلی مخصوصا بین‌ماایرانیان بسیاری هستند که معنی و مفهومی‌برای زندگانی قائل نیستند از زندگی‌مایوس و از عاقبت آن نگران هستند ، این طرز فکر در بسیاری از اشعار شعرای ما منعکس است .

باین چند بیت توجه فرمائید:

چون حاصل آدمی در این گورستان
جز خوردن غصه نیست تاکندن جان
خرم دل او کزین جهان زود برفت
آسوده کسی که خود نیامد بجهان

هزار ها ازاین قبیل گویندگان داریم که عمر انسانی را بیهوده و ملال‌انگیز میدانند ودردریای ناامیدی‌غوطه‌ور هستند. بنظر بنده حقیقتی که کاملا محرز است اینست که انسان بزندگانی خویش پایبند است و میخواهد از نعمت حیاتی که خداوند باو ارزانی داشته‌هرچه بیشتر بهره‌مند شود.

فیلسوف معروف روسی «لوتولستوی» عقیده دارد اگر انسان بنفع دیگران زندگی کند خوشبخت خواهد بود.سعدی شاعر شهیر ما این عقیده را تائید کرده‌و میگوید :

سعدیا عمر عزیز است غنیمت دانش
گوی خیری که توانی ببرازمیدانش

عقیده دانشمندان براین است که زندگانی رابا درستی و نیك نامی باید گذراند و همواره هدف مقدسی در پیش داشت :

نام نیکی گر بماند زآدمی
به کزاو ماند سرای زرنگار

هر دوره‌ای از زندگانی کیفیتی مخصوص به خود دارد بسیاری ازمردم جوانی را بهترین دوران حیات میدانند

بروزگار جوانی درود باد درود
که‌دوره‌خوش من‌دوره‌جوانی‌بود

ناامید نشوید !

اما صرفنظر از گفته شاعران و سخنی ها و اشکالاتی که‌از کهن‌سالی بیان میشود از نزدیك شدن پیری‌وحشت بخود راه ندهیدو هرگز ناامید نشوید و شکایت از پیری و ناتوانی نزددیگران نبرید و نگوئید که وجود شما دیگر مثمر ثمری نیست . همیشه فرصت‌هست که انسان بتواند کار های مفیدومهمی انجام دهد بسی دیده شده که بهترین آثار هنرمندان و شاعران و موسیقی ـ دانان نامی در اواخر زندگانی بوجود آمده و پدیدار گشته .

هدف عالی و مشغله‌مفید ومطلوب، عمر انسان راطولانی تر وروحیه راقوی‌تر مینماید.

برعکس بی کاری و بی ثمری و زمان به بطالت گذراندن ، باعث‌دلتنگی وکوتاهی عمر میشود.

بوسه‌های وداع هزاران برگ

پائیز ، بار دیگر ، چهره‌ای زیبا و شاعرانه به‌تهران داده است : برگهای سوخته ، برگهای قهوه‌ای رنك، که باتازیانه باد ، از شاخه ها جدا می شوند ، رقص آرام و دل‌انگیز خودرا در فضا ، با فرو افتادن به پای درختها ، پایان میدهند ... اگر حال و هوایش را داشته باشی و در حاشیه خیابانها ـ مخصوصا بهنگام غروب ـ قدم‌بزنی ،برك های سوخته، در زیر گامهایت ، چنان خش‌خش ملایم و دلنشینی را آغاز می کنند که انگار ، هربرك، برچهره‌برك دیگر ، بوسه خداحافظی می‌نشاند و این صدا،صدای‌بوسه های وداع هزاران برك خشك است که درهم می‌آمیزد و همچون سرودی جاودانه ، در ذهن تو طنین می‌بندد . . . و این سرود ، سرود پائیز است ، سرودی که گوئی در گوش رهگذران غروب پائیزی قصه گذشت زمان را می خواند و فریاد هشیارانه «خیام» بزرك را تکرار می کند : زمان درگذر است ، بهار وپائیز می آیند و میروند ،لحظه هارا دریاب . ..

و کاش ، همه ما ، بتوانیم لحظه ها را دریابیم ....

نخست‌وزیر یوگسلاوی در اصفهان قلیان کشید!

وزیرکار و اموراجتماعی هنگام کشیدن قلیان در چایخانه خیام ، نخست‌وزیر یوگسلاوی نیز در عکس دیده میشوند .

اصفهان ـ « جمال‌بیدیج » نخست‌وزیر یوگسلاوی‌دراصفهان، به چایخانه خیام رفت و روی زمین نشست و قلیان کشید ! وی درمدت اقامت کوتاه‌خوددراصفهان از آثارتاریخی این شهر بازدید کرد وهنگام بازدید از مسجدشاه، مسجدشیخ‌لطف‌اله ، کاخ‌عالی قاپو درمیدان نقش جهان اصفهان ، آثار معماری کهن‌ایران راستود .

نخست‌وزیر یوگسلاوی همچنین باتفاق همراهان از بازارچه بلند اصفهان دیدن کرد و درچای خانه خیام روی تشک نشست ، قلیان کشید !

عکس نخست‌وزیر یوگسلاوی ، همسرش ووزیرکار واموراجتماعی را هنگام کشیدن قلیان در چایخانه خیام نشان میدهد .

دختر فرار تبریز توسط نامزدش، در تهران دستگیر شد!

شهناز

تبریز ـ قبلا اطلاع دادیم‌که دوشیزه « شهناز » ۱۸ ساله ساکن تبریز برای چهارمین‌بار بدون اطلاع پدر و مادرش متواری شد و جریان‌امرتوسط مادرش به شهربانی تبریزاعلام گردید ومامورین‌شعبه ۳آگاهی شهربانی تبریز تحقیقات دامنه‌داری را برای یافتن «دخترفرارتبریز » آغاز کردند.

خبرنگار اطلاعات در تبریز بدنبال گزارش قبلی خود خبر دستگیری این دختر را کسب کرده است.وی گزارش‌میدهد: شهناز ٥ روز پس ازفرارش از کاریرتهران ، تلفنی با مادر ودوستانش صحبت کرده و گفته بود که نمی خواهد پیش پدر و مادرش برگردد .

وی اضافه کرده بود ، هم اکنون در تهران پیش دو تن از دوستانش زندگی می‌کند.

نامزد شهناز با اطلاع از جریان امر برای یافتن همسر آینده‌اش عازم تهران‌شدوپس‌از دوروز کشیک دادن در مقابل کاریر تهران ، شهناز را که قصد وارد شدن به کاریر را داشت تا تلفنی با تبریز تماس بگیرد ، دستگیر کرد و شهناز پس از دستگیری ، توسط مامورین انتظامی به تبریز برگردانده شد .

شهناز در بازپرسی واداره آگاهی تبریز گفت :

ـ من می‌خواهم برای خودم زندگی مستقلی داشته باشم و از ازدواج‌کردن‌هم خوشم نمی آید !

والدین شهنازهم حاضر نشدند دیگر از وی نگهداری کنند ، زیرا شهناز شرایط پدرش را برای بازگشت به خانه قبول نکرد و گفت که هرگز حاضر نیست‌درشهرتبریز پیش پدر و مادرش زندگی کند . وی در دادسرا ازوالدین خود جداشدوبدنبال سرنوشت خویش رفت !

انتخاب اعضای انجمن محلی شاه‌آباد

شمیران- با حضور نماینده فرمانداری شمیران ، اخذ رای جهت انتخاب اعضای انجمن محلی شاه‌آباد شمیران در مسجد جامع بعمل آمد و در نتیجه افراد زیر اکثریت آراء را بدست آوردند :

آقایان : محمدجواد خلیلی، محمدقیدی ، ایرج سعیدی ، شیرزاد قیدی ، یدالله قیدی .

پدری پس از ۱۴ سال پسرش را پیدا کرد!

مسجد سلیمان ـ شخصی بنام نادعلی سلطانی،ساکن «اندیکا»از توابع مسجد سلیمان ، فرزندخود را که ۱٤ سال‌پیش گم کرده‌بود ، طی ماجرائی‌جالب پیدا کرد .

نادعلی ، در این مورد ، به خبرنگار اطلاعات‌درمسجد سلیمان گفت :

ـمن فرزندم کاظم را ۱٤ سال پیش ، در ییلاق گم کردم . در آن زمان من و خانواده‌ام عازم ییلاق‌بودیم که هنگام غروب به ناحیه‌ای بنام«شلال دشتکل»رسیدیم . در این ناحیه ، برای استراحت ، بساط گستردیم وپسرم کاظم، برای بازی به بالای یکی از تپه هارفت ، ولی چند دقیقه بعد ناگهان متوجه شدیم که او از نظر پنهان شده‌استو هرچه بدنبالش گشتیم ، دیگر نتوانستیم پیدایش کنیم . کاظم که هنگام گم شدن٦ سال داشته است ، ماجرای خودرا چنین تعریف می کند :

ـمن ، در آن غروبی که عازم ییلاق بودیم ، وقتی برای بازی کردن در روی تپه ها ، از خانواده‌ام جداشدم، ناگهان متوجه‌شدم که در تپه ماهور آن حوالی گم شده‌ام و دیگر نتوانستم پدر و مادرم را پیدا کنم . ساعتی بعد ، یك دسته از کولی ها که از آن حوالی می گذشتند ، مرا از سر راه برداشتند و با خود ، از طریق اصفهان‌به‌شیراز بردند . من تا ۱۱ سالگی در میان آنها ماندم ولی در این سن ، از ایل کولی ها فرار کردم و شهر به شهر رفتم تابه مشهد رسیدم و در آنجا ماندگار شدم .

وی اضافه می کند :

ـمن در مشهد ، در یك قهوه‌خانه به‌عنوان شاگرد مشغول کار شدم و ۹ سال تمام در آنجا ماندم . پس از این مدت ، یك روز بامردی که از مسجد سلیمان به زیارت آمده بود آشنا شدم و با او درددل کردم‌و ماجرای زندگی‌ام را گفتم . اما تصادفا آن مرد یکی از دوستان پدرم از کار درآمد وپس از شنیدن ماجرای زندگی‌ام ، فهمید که من پسر نادعلی سلطانی هستم . این‌بود که مراباخود از مشهد به مسجد سلیمان آورد و من وپدرم پس از ۱٤ سال دوری وبی خبری از یکدیگرباز ، بهم‌رسیدیم.

مدیر هتل ، خود را آتش زد

تبریز ـ ابراهیم هاشمی ، مدیر داخلی هتل کیهان تبریز ، که دست به خود سوزی‌زده بود ، درگذشت .

ابراهیم ، به علت اختلاف خانوادگی خود را با نفت آتش زد و دچار سوختگی شدید گردید . وی را بلافاصله به بیمارستان انتقال دادند ، ولی معالجات موثر واقع نشد ووی به علت سوختگی شدید ، درگذشت .

حشیش در رختکن حمام !

کرج ـ سروان قائم مقامی رئیس اداره آگاهی و مبارزه با مواد مخدر کرج از یك کارگر گرمابه بنام سیف‌اله ابراهیمی در حدود سه کیلو حشیش کشف‌کرد. سیف‌اله محموله حشیش را در رختکن حمام پنهان کرده بود !

اطلاعات به سئوالات شما درمورد مدارس راهنمائی پاسخ میدهد

سرنوشت فرزند شما در مدرسه راهنمائی

اگر فرزند دبستانی دارید این گزارش را بخوانید

با این که از تاسیس مدارس راهنمائی تحصیلی‌دو سال می‌گذرد ودر خرداد ۱۳۵۳ فارغ‌التحصیل‌خواهند داشت هنوز این مدارس بخوبی برای‌مردم‌غیرفرهنگی شناسانده نشده‌اند و همین امر سبب شد که ما مطلب امروز را به هدف از تاسیس این مدارس ، چگونگی تاسیس ، برنامه کار،شهریه و امتحانات آنها با توجه به آخرین تغییرات آئین‌نامه‌ها اختصاص دهیم ضمنا هر پرسشی که در این زمینه دارید پاسخ میدهیم .

مدارس راهنمائی‌تحصیلی‌برای ادامه تحصیل فارغ‌التحصیلان دوره پنج ساله ابتدائی در یك دوره سه ساله که مرحلهٔ دوم تعلیمات عمومی و همچنین‌برای اجرای‌برنامه های‌تعلیماتی‌وعلمی در جهت شناخت استعداد ها و علایق‌ورغبت های شخصی‌دانش آموزان بترتیبی که در آخراین دوره هدایت آنانرا برشته های مناسب تحصیلی‌و شغلی‌امکان‌ـ پذیرسازد تاسیس می شوند موافقت با تاسیس مدارس راهنمائی تحصیلی براساس‌خط مشی ها و ضوابط کلی‌مربوط به برنامه های توسعه آموزش عمومی از اختیارات شورا های آموزش‌وپرورش منطقه‌ای‌است. این شورا ها در صورتی با تاسیس‌مدارس‌راهنمائی‌تحصیلی در یك محل موافقت خواهند کرد که از حیث ساختمان ، تجهیزات ، وسایل آموزشی و آزمایشگاهی و کارگاهی و سازمان مجرب آموزشی‌برای تاسیس مدارس این دوره آمادگی کافی وجود داشته باشد .

بگروههای فرهنگی وشخصیت های حقوقی و حقیقی با رعایت ضوابط مشخص و آئین‌نامه تاسیس مدارس غیر دولتی‌اجازه تاسیس مدرسه راهنمائی غیر دولتی داده می شود .

هر مدرسه راهنمائی تحصیلی حداکثر در سال سوم تاسیس باید هرسه پایه تحصیلی این دوره را شامل باشد .

در هر کلاس از مدارس راهنمائی تحصیلی حداکثر۴۵ دانش آموز پذیرفته می‌شود. حداقل عده دانش آموزان یك کلاس برای تاسیس مدارس راهنمائی دولتی ۳۰ نفراست

مدیران‌ومعلمان

اشخاصی بسمت رئیس‌مدرسه راهنمائی تحصیلی منصوب می شوند که از سلامت کافی‌بدنی وروانی برخوردار و متدین به مبانی دینی و ملی و معتقد به اصول اخلاقی باشند و حداقل سابقه خدمت آموزشی ٦ سال برای‌دارندگان لیسانس‌مدیریت آموزشی و مشاور راهنمائی ،۷ سال برای لیسانس ، ۸ سال برای فوق دیپلم راهنمائی و ۹ سال برای فوق دیپلم در سایر رشته ها و ۱۰ سال برای دیپلم کامل متوسطه با کارآموزی داشته باشند داشتن گواهینامه دوره دو ساله دانشسرا های راهنمائی‌یا کارآموزیهای‌مربوط و آمادگی کامل برای تدریس کلیه مواد درس یکی از چهار گروه علوم تجربی و ریاضی ، ادبیات و علوم انسانی ، زبان خارجه ، شناخت حرفه وفن از شرایط معلمان‌مدارس‌راهنمائی تحصیلی است .

دانش‌آموزان‌یکی از کلاسهای مدرسه راهنمائی دولتی :
دراین کلاسها پایه‌های فرهنك آینده‌کشور پی‌ریزی میشود

دانش آموزان

حداقل سن دانش آموزان برای ثبت‌نام درمدارس‌راهنمائی ۱۰ سال و حداکثر آن برای سال های اول و دوم و سوم تحصیلات این دوره به ترتیب ۱۵ ، ۱۷ ، ۱۹ سال است .

دانش آموزانی که در یك مدرسه راهنمائی ثبت‌نام می ـ نمایند حتی‌المقدور باید تمام تحصیلات این دوره را درهمان مدرسه انجام دهند . انتقال آنان از یك مدرسه بمدرسه دیگر و در ابتدا و در جریان سال و همچنین در تمامی دوره تحصیلی منوط بداشتن عذر موجه و اطلاع مشاوران‌راهنمائی مدرسه و ارائه معرفی‌نامه از اداره آموزش و پرورش است .

هیچ دانش آموزی بیش ازدو سال تحصیلی نمی تواند دریك کلاس‌ازتحصیلات‌دوره‌راهنمائی ثبت‌نام کند .

در هر سال تحصیلی برای هر دوره امتحانی به هر دانش‌آموز یك نمره رفتار و مراقبت بین صفر و بیست بر مبنای طرز رفتار وانضباط‌و میزان‌علاقمندی وشرکت در فعالیت های مکمل برنامه داده می شود

در هر دوره امتحانی از سال تحصیلی در برابر هر یکساعت غیبت غیر موجه نیم نمره و در مقابل هر پنج ساعت غیبت‌موجه یا ده بار تاخیر ورود «باستثنای ساعات غیبت موجه به علت بیماری »یك نمره از نمره رفتار و مراقبت دانش آموزان کسر می شود .

اوقات کار

ساعات کار آموزشی مدارس راهنمائی تحصیلی در هفته ۳٦ جلسه درس و از قرار هر روز ٦ جلسه است . مدت هرجلسه درس حداقل ۵۰ دقیقه است .

مدت کار سالانه مدارس راهنمائی تحصیلی باید حداقل ۲۰۰ روز رسمی کار و شامل ۱۲۰۰ جلسه باشد. کاررسمی مدارس راهنمائی بر حسب وضع آب و هوای هر منطقه در هر سال تحصیلی بین اول شهریور تا ۱۵ مهر ماه شروع خواهد شد و هنگامی خاتمه می پذیرد که ۱۲۰۰ جلسه تدریس مورد نظر اجراشده باشد .

هریك از معلمان‌مدارس‌راهنمائی درهر هفته ۲٤ جلسه بطورموظف باید تدریس کنند .

انجمن‌ها وشوراها

بمنظور حسن جریان اموراداری وآموزشی و تربیتی مدارس راهنمائی که مستلزم همکاری نزدیك ومداوم کلیه کارکنان ، معلمان ، اولیای دانش‌آموزان و خود دانش‌آموزان است در هر مدرسه راهنمائی باید شوراهای عمومی‌مدرسه و معلمان‌وانجمنهای همکاری خانه ومدرسه، فعالیتهای مکمل برنامه وهمکاری‌دانش‌آموزان در اداره مدرسه تشکیل شود .

امتحانات

نمره امتحانی هرماده از صفرتا بیست خواهد بود.در جریان سال تحصیلی هریك از معلمان‌موظفند پرسشهای متعدد شفاهی ، عملی وکتبی از دانش‌آموزان درهرماده بعمل آورند و نمره های آنان را دردفتر کلاس و دفتر مخصوص خود ثبت کنند ومعدل نمرات این پرسشها را در هرماده برای نمره امتحانی نوبت اول درده روزآخر آذر ، و برای نمره امتحانی نوبت دوم درده روز آخر اسفند بدفتر مدرسه تسلیم کنند . عده این پرسشها درهر ماه کمتر از دوبار نباید باشد .

هریك ازسئوالات‌امتحانی‌خرداد وشهریور بوسیله یکی از معلمین دوره راهنمائی تحصیلی بانتخاب رئیس مدرسه طرح میشود .

دانش آموزی در امتحانات کلاسهای راهنمائی قبول شناخته خواهد شد که نمره امتحانی خرداد او در مواد فارسی ، علوم تجربی و ریاضی باضریب ۲ کمتراز ۲۰ ودر بقیه مواد با ضریب ۲ کمتر از ۱٤ نباشد و نمره سالانه او در هیچ یک از مواد کمتر از ٤۰نشود در خرداد وشهریور امسال باتوجه بوضع قبولی دانش‌آموزان ، برای ارتقاء عده بیشتر از آنان به کلاس بالاتر این تصمیمات اتخاذ شد (تصمیم خرداد) :

دانش‌آموزی که نمره سالانه و یا نمره امتحانی خرداد ویاهردوی آنها دریک یا چند درس به نصاب مقرر نرسد باید آن درس یا دروس را در شهریور ماه امتحان دهد . اگر نمره شهریورماه دره‌مواد قرائت واملاء وانشاء فارسی ، علوم تجربی وریاضیات از ۱۰ و بقیه مواد از ۷ کمتر نباشد وبجای نمرات خردادمنظور شود و مشمول شرایط خرداد گردد قبول است و در غیر اینصورت اگر در مواد مزبور لااقل نمره ۱۲ و در بقیه مواد لااقل نمره ۱۰ بگیرد بدون احتساب سایر نمرات قبول خواهد بود .

(تصمیم شهریور) دانش‌آموزان کلاس اول راهنمائی تحصیلی در صورتیکه در امتحانات تجدیدی شهریور ماه در یک ماده درسی غیر از مواد فارسی (قرائت و

بقیه در صفحه ۱۷

درمحافل فرهنگی

کانون معلمان بازنشسته

* در محافل فرهنگی تهران موضوع تشکیل کانون «معلمان بازنشسته » بار دیگر مطرح شده است . گفته می شود کمیسیونی که بمنظور پیدا کردن راه بهبودنحوه تدریس در مدارس تشکیل شده‌است‌موضوع ایجاد« کانون معلمان بازنشسته » را مورد توجه و بررسی قرار داده است .

صابون طبی !

* گفته میشود یك داروخانه بیمه فرهنگیان ازدادن صابون طبی که یك طبیب امراض پوست برای یك فرهنگی تجویز کرده بود خودداری کرده و گفته‌است: دادن صابون از طرف سازمان بیمه کارمندان دولت و فرهنگیان قدغن شده است و این فرهنگی از داروخانه در این زمینه امضاء گرفته و جریان را به شورای‌آموزش و پرورش منطقه تهران که مقام تصویب کننده حق‌بیمه به سازمان بیمه کارمندان دولت و فرهنگیان است اطلاع داده است .

دوره دکتری تاریخ

* جمعی از دبیران رشته «تاریخ» که سالها است‌به امید طی کردن دوره دکتری مدرك فوق لیسانس گرفته‌اند اظهار امیدواری می کنند که در دوره ریاست آقای دکتر جلیلی بر دانشکده ادبیات این دوره که سالها است تعطیل شده با شرایط جدید دایر شود .

یکی از این دبیران می گفت اگر این دوره‌دایر نشود ، او ناچار است تقاضای مرخصی بدون حقوق کند و برای دکتر شدن به خارجه برود و این کار با داشتن همسر و چند فرزند برای او دشوار است .

آغاز هفته چهارم نمایش در
سینماونک
اولین سینمای مبله و ممتاز ایران
فیلمی بی‌نیاز از هرگونه توصیف و تعریف شاهکاری برتر از آنچه‌تا کنون دیده‌اید
هلموت برگر
درشاهکارفناناپذیر اسکاروایلد
تصویر دوریان‌گری
THE PICTURE OF DORIAN GRAY
رنگی ـ ایستمن‌کالر

با شرکت : ریچارد تاد
مارگارت‌لی ـ هربرت‌لوم
الئونوراروسی‌دراگو
دنیای ورزش روز های شنبه منتشر میشود

● گیرا ترین قصه‌ای را که از رفاقت شنیده‌اید بخاطر بیاورید . فیلم نواب گیرا تراست ● بهترین فیلمی را که تاکنون دیده‌اید بخاطر بیاورید . فیلم نواب بهتر است

ازفرداصبح — در گروه‌ممتازسینمائی پایتخت — ازفرداصبح

آسیا ـ رکس ـ شهوند ـ لیدو ـ نپتون ـ رنگین کمان ـ ژاله ـ پاسارگاد ـ توسکا
المپیا ـ چرخ‌وفلک ـ شرق ـ فیروزه ـ و... درایوین سینماونک ـ و... دیانا ـ حافظ

همزمان با تهران در ★ اهواز (سینما های ساحل ـ کارون) ★ رشت (سینما سالار) ★ قزوین (سینما خیام)... و از روز ۱۵ آذر در ★ شیراز (سینما پرسپولیس) ★ مشهد (سینماهای سانترال ـ آسیا) ★ آبادان (سینما های سهیلا ـ کیهان)

۷۶۰ هزار نفر در صنایع مشغول بکار میشوند

★ ۴۶۰ میلیارد ریال در صنایع و معادن سرمایه گذاری خواهد شد

★ ساخت اتومبیل در داخل به ۹۵ هزار دستگاه در سال میرسد

★ کارخانجات تولید موتور و قطعات اتومبیل بوجود می‌آید

درپنج سال‌آینده برای اجرای طرحهای صنعتی و معدنی ۴۶۰ میلیارد ریال سرمایه گذاری می شود و با بکار گرفتن‌سرمایه گذاری تازه ۷۶۰ هزار نفر در بخش صنایع‌ومعادن مشغول بکار خواهند شد .

رشد تولیدات صنعتی طی ۵ سال آینده سالانه ۱۵ درصد و ارزش افزوده صنایع طی این سال ها ۳۵۱ میلیارد ریال پیش بینی شده است . از مجموع سرمایه گذاری تازه‌ای که در بخش صنایع و معادن طی ۵ سال آینده می شود۲۹۲ میلیارد ریال‌آن توسط بخش خصوصی و بقیه از طرف دولت تامین خواهد شد .

همچنین‌ارزش تولیدات صنعتی با ۱۴ درصد رشد درپایان سال ۱۳۵۶ به ۹۴۰ میلیارد ریال می رسد و سهم بخش صنعت در تولید ناخالص داخلی به ۱۶٫۲ درصد افزایش خواهد یافت .

کوشش می شود بموازات افزایش میزان درآمد سرانه مصرف داخلی نیز افزوده شود و امکانات تازه‌ای برای صدور کالا های صنعتی فراهم آید .

صنایع فولاد

در زمینه تولید فولاد علاوه بر توسعه ظرفیت‌کارخانه ذوب‌آهن اصفهان تا ۱٫۹ میلیون تن یک کارخانه ذوب آهن جدید در بندر عباس احداث می شود .

ظرفیت کارخانه مذکور یک میلیون تن در سال پیش بینی شده است و این کارخانه از طریق احیای مستقیم گاز، فولاد تولید می کند و قسمتی از تولیدات آن صادر خواهد شد .

برای توسعه صنایع فولاد ۸۲ میلیارد ریال سرمایه گذاری می شود که این سرمایه گذاری اشتغال بکار ۱۱ هزار و ۴۵۰ نفر را در برخواهد داشت .

آلومینیوم

مصرف آلومینیوم در ۵ سال آینده بارشدی برابر ۱۵ درصد در سال به ۵۰ هزار تن خواهد رسید . برای تامین آلومینیوم موردنیاز داخلی و صدور آن بهمین منظور ظرفیت کارخانه آلومینیوم اراک از ۴۵ هزارتن به یکصدهزارتن‌درسال افزایش داده می شود که نیمی از تولیدات این کارخانه صادر و بقیه در داخل مصرف می ـ گردد .

مس

در مورد اکتشاف و استخراج مس دولت بیش از سی میلیارد ریال برای استخراج و صدور مس کرمان سرمایه گذاری می کند و از این معدن در پایان سال ۱۳۵۶ سالانه ۱۶۰ هزار تن مس استخراج خواهد شد.

مصرف داخلی مس طی ۵ سال آینده ۴۰ هزارتن خواهد بود و پیش‌بینی شده که ۷ هزار و یکصد نفر در صنعت مس مشغول بکار میشوند .

تلویزیون و یخچال

برای افزایش تولید کالا ـ های واسطه‌ای در ۵ سال آینده ۳۱ میلیارد ریال‌سرمایه گذاری میشود که ۱۸٫۵ میلیارد ریال آن توسط دولت و بقیه ازطرف بخش خصوصی تامین خواهد شد .

طبق برآوردی که در زمینه کالاهای مصرفی و واسطه‌ای شده است طی ۵ سال آینده ۲۵۱ هزار دستگاه یخچال ، ۷۲۴ هزار دستگاه تلویزیون ، ۲۴۱ هزار دستگاه تلفن تولید و به بازار عرضه میگردد .

صنایع اتومبیل سازی

صنایع اتومبیل سازی در ۵ سال آینده گسترش‌قابل ملاحظه‌ای خواهدیافت ودرطول این‌سالها مجموعا ۹۵ هزار دستگاه اتومبیل تولید می شود که ۹۳ در صد مصرف داخلی را تامین خواهد کرد .

دولت برای احیای صنایع اتومبیل سازی کشوراقداماتی بمنظور ایجاد واحد های‌صنعتی موتور سازی و ساخت قطعات اتومبیل در داخل انجام خواهد داد تا واردات قطعات و لوازم اتومبیل ۷۵ در صد کاهش یابد .

مصرف داخلی موتورسیکلت در ۵ سال آینده ۱۵۸ هزار دستگاه پیش‌بینی‌شده است که ۱۴۹ هزار دستگاه آن از تولیدات داخلی تامین می شود.

در طول این سالها مصرف دوچرخه نیز به ۲۱۰ هزار دستگاه میرسد که تماما در داخل تولید و به بازار عرضه خواهد شد .

مواد غذائی

در صنایع غذائی وآشامیدنی تا سال ۱۳۵۷ حدود۲۲۵ میلیارد ریال سرمایه گذاری می شود که با این سرمایه گذاری ۵۱ هزار شغل تازه بوجود می ـ آید .

هم اکنون رقم مصرف قند کشور به ۷۱۰ هزار تن‌رسیده و پیش‌بینی شده است که این رقم در ۵ سال آینده به ۸۸۵ هزار تن میرسد که با ۵۱ میلیارد ریال سرمایه گذاری کلیه احتیاجات داخلی ازطریق توسعه ظرفیت کارخانجات قند موجود تامین خواهد شد .

ایجاد سردخانه یکی دیگر از هدفهای مهم دولت در بخش صنایع میباشد قرار است ۶۲ سردخانه به ظرفیت ۶۹ هزارتن با ۱۷۰۰ میلیون ریال سرمایه ـ گذاری احداث‌ومورد بهره‌برداری قرار گیرد .

در زمینه تامین گوشت طرحهای وسیعی بمورد اجرا گذارده‌میشود و صید ماهی به ۶۰ هزار تن در سال خواهد رسید که ۱۵ هزار تن آن از شمال تامین میشود .

★ **نساجی و فرش**

برای صنایع نساجی نیز ۵۰ میلیارد ریال سرمایه گذاری پیش بینی شده‌که با این سرمایه‌گذاری ۳۳۸ هزار شغل تازه فراهم‌می‌آید و تولید منسوجات نخی به ۶۸۰ میلیون متر خواهد رسید .

تولیدات صنایع پشمی با سی میلیارد ریال سرمایه گذاری در ۵ سال آینده‌به۲۰ میلیون‌مترخواهد رسید که ۱٫۶ میلیون متر آن صادر خواهد شد .

صنایع تولید فرش که هم‌اکنون ۲۵ در صد صادرات غیر نفتی را تشکیل میدهد با ۸٫۷ میلیون ریال سرمایه گذاری تازه ۹هزار و ۸۰۰ نفر را مشغول بکارخواهد کرد و میزان تولید فرش در سال ۱۳۵۶ به ۱۱ میلیون متر مربع افزایش خواهد یافت .

★ **صنایع کفش**

در مورد تولید کفش از ایجاد واحد های تازه تولید کفش‌جلو گیری میگردد و مصرف کفش ماشینی یا دستی در سال ۱۳۵۶ به ۹۴ میلیون‌جفت خواهدرسید.

در نظر است که تولید کفش به ۱۰۹ میلیون جفت افزایش‌داده شود که از این رقم ۱۴٫۴ میلیون جفت کفش صادر خواهد شد .

تیم فوتبال برزیل فردا وارد میشود

تیم فوتبال اف . ث گوارانی از کشور برزیل که باسه بازیکن ملی‌پوش به‌نامهای «واشنگتن»، «کلایتون» و «فلاماریون»بدعوت کمیته فوتبال تاج‌فردا ساعت یك ونیم بعداز ظهر وارد تهران می‌ـ شود ،اولین‌دیدار را بعداز ظهر روزشنبه یازدهم آذرماه در استادیوم امجدیه رویاروی‌بازی‌ـ کنان حرفه‌ای‌پرسپولیس‌برگزار خواهد کرد .

سخنگوی باشگاه تاج‌امروزاعلام کرد که چون مسابقات فوتبال انتخابی‌باشگاههای تهران در روزهای پنجشنبه و جمعه در استادیوم امجدیه ادامه دارد ، از اینرواولین مسابقه تیم برزیلی اف . ث. گوارانی در تهران که قبلا روز جمعه اعلام شده‌بود ، روزشنبه یازدهم آذرماه و در استادیوم امجدیه برگزارخواهد شد .

سخنگوی باشگاه تاج‌همچنین افزود که با توجه به‌همکاری‌بین باشگاههای ورزشی ، سازمان تاج از باشگاههای پرسپولیس‌و قصریخ‌نیز دعوت بعمل آورده تا دومسابقه با تیم معروف برزیلی انجام‌دهند وباتوافق‌بین‌باشگاهها، تیم حرفه‌ای پرسپولیس روزشنبه یازدهم آذرماه در امجدیه با بازیکنان اف . ث.گوارانی‌دیدار خواهند کرد و بطور قطع‌دومین دیدار نیز روز سه شنبه‌چهاردهم آذرماه در استادیوم امجدیه با یاران قصر یخ خواهد بود و سرانجام بازیکنان تاج روزجمعه آینده هفدهم آذرماه‌دراستادیوم آریامهررویاروی‌بازیکنان‌میهمان قرارخواهند گرفت .

تیم اف . ث .گوارانی که‌یکی از معروف‌ترین تیمهای برزیل است‌در فصل گذشته فوتبال باشگاهی این کشور ، ۲ بار تیم معروف «سانتوز »را که سلطان «پله » نیز درآن‌عضویت دارد ،شکست داد که‌سه‌بازیکن ملی‌پوش این تیم،در پیروزی تیم باشگاه خود سهم به سزائی داشتند .

انفجار کپسول گاز

خانه‌ای متعلق به «اکبرنیکپور» در کوی‌کارگران کارخانه‌سیمان شهرری براثر انفجار کپسول گاز طعمه حریق شد .

حریق هنگام نصب کپسول گاز روی داد و «محمودنیکپور» پسر صاحب‌خانه که در آن نزدیکی بودازناحیه دست‌دچار جراحات شدید شد.

CONCORDIA LINE کنکوردیالاین

کشتی کنکوردیاوسرلند M/S "CONCORDIA WESERLAND"

هم اکنون در خرمشهر مشغول تخلیه کالا های وارداتی میباشد و در ضمن برای بنادر ذیل بارگیری می نماید

نیویورك ، بستن ،فیلادلفیا ، بالتیمور ، نورفلك ، هوستن ، نیوارلئان

و در حدود ۱۵ آذر ماه به بندرعباس وارد و برای بنادر فوق نیز بارگیری خواهد نمود .

کشتی «کنکوردیافون» M/S "CONCORDIA FONN"

در حدود ۳ دی به خرمشهر وارد خواهد شد .

شرکت سهامی

لوانت اکسپرس ترانسپورت (ایران)

تهران : خیابان سعدی شماره ۴۴۷ تلفن ۳۰۵۳۱۳ و ۵ـ۳۰۴۹۳۱

خرمشهر : خیابان‌شاهرخ تلفن۲۸۱۴ ـ۲۸۱۵ ـ۳۹۳۵

تبریز : خیابان فردوسی تلفن ۳۳۷۰ ـ ۴۶۹۰

آبادان : شماره ۱۶ سان‌شاین‌بریم تلفن ۲۱۵۱

بندر پهلوی : آقای مهدی شعبانیان

(عازیان)

تقدیم استوارنامه

منوچهر ظلی‌سفیر جدید ایران در پاکستان استوارنامه های خود را در کاخ ریاست جمهوری پاکستان در راولپندی تقدیم پرزیدنت ذوالفقارعلی بوتو رئیس جمهوری پاکستان میکند .

سفیر جدید ایران در پاکستان بدنبال تقدیم استوارنامه های خود سفری را به گوشه و کنار پاکستان برای آشنائی با این کشور آغاز کرد .

محصولات یک کارخانه عطرساری جمع آوری شد

بازرسان مواد بهداشتی و خوراکی بهداری کل تهران اقدام‌به‌جمع‌آوری عطر «فی‌جی» کردند .

این اقدام‌بدنبال تصمیم‌اداره کل نظارت بر مواد خوراکی و بهداشتی انجام گرفت .

یک مقام بهداشتی در این مورد گفت : عطر «فی‌جی» نه اجازه ساخت‌ازوزارت بهداری داردو نه اجازه‌ورود از این نظرمامورین بهداشتی‌اقدام به جمع‌آوری عطر مزبور کرده و پرونده امر را به مراجع قضائی ارسال داشتند.

مقام مزبور اضافه کرد کلیه سازندگان عطر و ادکلن که دارای پروانه ساخت میباشند باید روی بسته‌بندی عطر و ادکلن جمله ساخت ایران یا پر شده در ایران را ذکر کنند. در صورتیکه سازنده‌ای بجای جملات یاد شده جمله ساخت فرانسه یا دیگر کشور ها بکار برد علاوه براینکه محصولات آن جمع‌آوری خواهد شد بلافاصله پروانه کارخانه‌تولید کننده لغو خواهد شد . وزارت بهداری قبلا به سازندگان‌لوازم آرایشی اخطار کرده بود حق استفاده ازکلمه ساخت خارج‌را ندارند.

امسال میوه و تره بار فراوان است

انبارهای میوه و تره‌بار تهران با ذخیره فراوان خود قدرت تامین مصرف‌سالیانه‌اهالی پایتخت را دارد .

بارندگی های سودمند و مناسب سال گذشته و شرائط طبیعی دیگر در محصول باغهای میوه و مزارع اثر مطلوبی داشته است و سبب شده‌که‌میزان فرآورده های کشاورزی و باغداری تا حد زیادی افزایش یابد .

یکی از بارفروشان میدان تهران در این مورد اظهار داشت . صرفنظر از فراوانی محصول‌پیاز و سیب زمینی ، میوه های فصل زمستانی امسال نیز نسبت به ایام مشابه خیلی زیاد است چنانکه‌از هم‌اکنون تعداد بیشماری صندوق های پرتقال «قیچی چین» شده در انبار برای آینده ذخیره گردیده است .

با توجه به ذخیره میوه‌و تره‌بار باحتمال قوی‌بهای فرآورده‌های کشاورزی در سال جاری افزایش نخواهد یافت و این نوع کالا ها از یک ثبات نسبی قیمت ها بر ـ خوردار خواهد بود .

★ **سال استثنائی**

اکثر میدان‌دارها و بار فروشان تهران وضع عمومی تره‌بار ومیوه امسال را یک سال استثنائی و رضایت‌بخش میدانند و معتقدند حتی ممکن‌است‌این استحکام‌بازار خرید و فروش مانع از بالا رفتن قیمت میوه‌جات در ایام عید شود.

خبرنگار ما ضمن بازدید از میدان اصلی میوه تهران‌و گفتگو با عده‌ای از میدان‌دارها مینویسد بازار فروش موز امسال تقریبا قسمت مهمی‌از فعالیت فروشندگان و دلالها وتوزیع کنندگان شهری را تشکیل میدهد .

یک بار فروش در این زمینه گفت :

کمتر خریداری بمیدان می‌آید که چند صندوق‌موز نخواهد . در حقیقت میتوان گفت هر مغازه‌دار و میوه فروش شهری مقدار زیادی از سرمایه‌اش را صرف خریده‌موز میکند واکثر فروشندگان عادی و دست دوم ، یعنی طوافان وآنها که بساط فروش خود را درکنار خیابانها میگسترانند ،تمام سرمایه خود را صرف خریده‌موز مینمایند.

عده‌ای از ناظرین عقیده دارند فراوانی میوه‌وتره‌بار امسال‌بحدی است که حتی بارندگی شدید و غیر منتظره‌وسرمای شدیداحتمالی زمستان نیز در وضع کلی بازار فروش و قیمت ها اثری نمی ـ گذارد .

ولی این فراوانی میوه واطمینانی که از نظر تامین مصرف وجود دارد باز تفاوت قیمت میوه و تره‌بار در میدان و شهر کاملا جالب توجه است .

★ **اختلاف قیمت**

گزارشگرشهری ما مینویسد . اغلب قیمت ها نسبت به نزدیک و یا دور بودن‌مغازه های‌فروشنده با میدان تعیین میشود باین ترتیب که مثلا اختلاف قیمت میوه و انواع تره‌بار در خیابان شوش با میدان ۲ تا ۳ ریال برحسب هر کیلو است و این افزایش قیمت در نقاط مرکزی شهر و حوالی گلوبندک از ۵ تا ۷ ریال در هر کیلو میباشد و این تفاوت قیمت درنقاط‌شمال‌شهرحتی به‌دو برابر و گاهی بیشتر نیز افزایش می‌ـ یابد .

جشن فارغ التحصیلی دانشکده کشاورزی ودامپروری رضائیه باحضور آقای دکتر کاظم‌زاده وزیرعلوم وآموزش عالی برگزار گردید

ساعت ۹ صبح روز جمعه آقای دکتر کاظم زاده وزیر علوم و آموزش عالی باتفاق آقای دکتر زاهدی رئیس دانشگاه تبریز و آقای دکتر خطیب شهیدی مدیر کل وزارت علوم باهواپیما وارد رضائیه شدندو مورد استقبال‌آقای مهندس دهستانی استاندار آذربایجان‌غربی ، تیمسارسرلشگر صانعی فرمانده لشگر رضائیه ، آقای دکتر جعفر راثی رئیس دانشکده کشاورزی و دامپروری و استادان و دانشجویان این دانشکده قرار گرفتند.

آقای دکتر کاظم‌زاده وزیرعلوم باتفاق همراهان ظهر همان روز قسمت های مختلف دانشکده کشاورزی و دامپروری رضائیه‌را مورد بازدید قرار داد و درساعت پنج بعد از ظهردر جشن نخستین دوره فارغ‌التحصیلان دانشکده کشاورزی و دامپروری رضائیه که در محل خانه جوانان رضائیه با حضور آقای مهندس دهستانی استاندار و گروهی از مسئولان سازمانهای اداری استادان و دانشجویان و معتمدان محلی تشکیل شده بود شرکت کرد.

دراین مراسم ابتداء سلام شاهنشاهی نواخته شد و آنگاه قسمتی از فرمایشات شاهنشاه آریامهر که در سال ۱۳۴۹ در کنفرانس بزرگ سازمان برنامه ایراد فرمودندپخش گردید .سپس آقای دکتر راثی رئیس دانشکده کشاورزی و دامپروری رضائیه ضمن سخنانی با اشاره بفرهنگ درخشان ایران باستان پیشرفت‌ـ هائی را که در سال های اخیر به رهبری شاهنشاه آریامهر در دوران انقلاب‌سفیدبااجرای اصول دوازده‌گانه در همه شئون مملکت بویژه در گسترش فعالیت های آموزش عالی نصیب ملت ایران شده است مورد ستایش قرارداد و اضافه کردکه خوشبختانه‌ایران درگذشته مشعلدار فرهنگ دردنیا بوده و هم‌اکنون نیز با اعلام و اجرای امر مبارزه‌با بیسوادی در سطح کشور و توسعه دامنه آن در سطح جهان باردیگر مشعل فرهنگ و صلح را بدست گرفته است .

آقای دکتر راثی اضافه نمود : استان آذربایجان غربی از نعمت های این انقلاب بهره‌های فراوان برده است که از جمله در مهرماه ۱۳۴۷ دانشکده کشاورزی و دامپروری رضائیه بطور مستقل‌در این استان شروع به فعالیت کرد و در سال ۱۳۴۸ رشته دامپروری و درسال ۱۳۴۹ رشته مهندسی زراعی و زراعت و در سال۱۳۵۰ رشته ترویج کشاورزی وآموزش روستائی در این دانشکده تاسیس شد وهم‌اکنون ۴۲۷ نفر دانشجو در رشته‌های زراعت ودامپروری، ترویج و آموزش روستائی و مهندسی زراعی مشغول تحصیل هستند .

ایشان سپس از استانداری آذربایجان غربی که همواره در اعتلاء دانشکده و مساعدت بانجام برنامه‌های عمرانی و آموزشی‌آن توجه خاصی مبذول داشته است و نیز هماهنگی سازمان های‌دولتی و ملی برای به ثمر رساندن هدف های این دانشکده و توسعه‌فعالیت های آن ابراز سپاسگزاری کرد و افزودبرنامه‌های دانشکده‌کشاورزی و دامپروری رضائیه با استفاده‌از تجارب دانشگاه تهران‌با مقتضیات ایرانی‌پیاده شده‌است‌ودانشجویان هم‌اکنون از امکانات و وسایل موجود دانشکده بامساعی‌استادان برای بالا بردن سطح اطلاعات خود حداکثر استفاده را میبرند.

رئیس دانشکده در پایان سخنان خود ازهمکاری صمیمانه استادان و دانشجویان در اجرای برنامه های آموزشی‌دانشکده تشکرنمود.

آنگاه مسئول پذیرش و تنظیم برنامه دانشکده گزارشی‌ازفعالیت ها و امکانات دانشکده را به اطلاع حاضرین رسانید و افزود در طی چهارسال اخیرآزمایشگاه های فیزیک،شیمی ، خاکشناسی، گیاهشناسی ، بیولژی ، تبانیک، فیزیولژی گیاهی ، تکنولژی‌مواد غذائی و آزمایشگاه میکوسکوپی، آزمایشگاه ژنتیکو نیز کارگاههای ماشین‌آلات کشاورزی ،نقشه‌کشی و نقشه‌برداری دایر گردید و در همین مدت ۲۵۰ هکتار زمین زراعتی در منطقه نازلو چای در ۱۴کیلومتری‌شهر رضائیه‌خریداری شده که مزارع نمایشی‌وآزمایشی و تاسیسا ت‌دامپروری‌در آن دایر و مورد استفاده دانشجویان و کادر آموزشی دانشکده میباشد .

ایشان درپایان اضافه کرد که در سال جاری در رشته مهندسی زراعی آقای صمد معینی دررشته زراعت ، خانم ناهید حریری ودر سال گذشته آقای توانای رشیددر رشته‌دامپروری‌شاگرد اول‌شده‌اند. در سال تحصیلی جاری نیز آقای حسین آهنی خاکپور شاگرد اول سال دوم رشته زراعت ، خانم ساندرا سلیمان گلپاشینی شاگرد اول سال سوم رشته دامپروری و آقای مجیدنوجوان اصغری‌شاگرد اول سال چهارم رشته زراعت شده‌اندو آقای‌خلیان نیزدرمسابقات قهرمانی ژیمناستیک دانشگاههابه مقام اول‌رسیده است . آنگاه‌آقای دکترکاظم‌زاده وزیر علوم وآموزش عالی جوایز دانشجویان ممتاز و دانشنامه‌های ۵۲ نفر از فارغ ـ التحصیلان را به آنان اهدا کرد ودرپایان دانشجویان هنرمند نمایشنامه سی‌زیف و مرگ رابروی صحنه آوردند و گروه موسیقی جاز نیز چندین آهنگ‌شاداجراءنمود

در ساعت ۸٫۵ بعد از ظهر از طرف دانشکده کشاورزی و دامپروری رضائیه ضیافت شامی بمناسبت جشن پایان تحصیلی با حضور آقای دکتر کاظم‌زاده وزیر علوم و آموزش عالی و همراهان و آقای مهندس‌دهستانی استاندار آذربایجان غربی و جمعی از مسئولان ادارات و استادان و دانشجویان ترتیب یافت که باشگاه دانشجویان ترتیب‌یافت که این ضیافت در نوع خود بی‌نظیر بود.

وزیر علوم و آموزش عالی در ساعت ده صبح روز شنبه‌رضائیه را باهواپیما ترک گفت .

آقای دکتر جعفر راثی هنگام سخنرانی

آقای‌دکتر کاظم‌زاده وزیرعلوم وآموزش عالی هنگام‌دادن‌دانشنامه‌دانشجویان‌فارغ‌التحصیل

گوشه‌ای‌از سالن‌خانه جوانان در هنگام جشن‌پایان تحصیلی دانشکده کشاورزی و دامپروری رضائیه

آگهی دعوت مجمع عمومی فوق‌العاده شرکت سهامی خاص ریسندگی قرقره زیبا

مجمع عمومی فوق‌العاده شرکت سهامی خاص ریسندگی قرقره زیبا در روز پنجشنبه ۳۰ آذرماه ۵۱ ساعت چهار بعد از ظهر در محل دفتر کارخانه واقع در جاده مخصوص کرج کیلومتر ۲۱ تشکیل می‌گردد از صاحبان سهام تقاضامند است در روز و ساعت مقرر در جلسه مجمع حضور بهمرسانند .

۱ـ تبدیل سهام بانام شرکت به‌سهام بی‌نام
۲ـ تفویض اختیاراتی به هیئت مدیره

آ ـ ۶۲۸۵۲

خبرهای تلفنی شهرستانها

مرگ رئیس بیمارستان پارسا رامسر

رامسر ـ دیروز آقای‌مهندس عیسی روحانی یکی از فرهنگیان خوشنام و رئیس دبیرستان«پارسا» رامسر در دفترکارش دچار عارضه‌قلبی شد و پس از انتقال به بیمارستان فرح پهلوی جان سپرد .

بهمین جهت بعد از ظهر دیروزمدارس‌و بازار واماکن عمومی رامسر تعطیل شد و با شرکت کارکنان ادارات دولتی ، فرهنگیان ، دانش آموزان،بازاریان‌وکشاورزان جنازه تشییع شد .

افزایش حقوق رفتگران

شیراز ـ در جلسه دیروز انجمن شهر شیراز ، آقای ایزدی شهردار اعلام کردکه قبل از آمدن بجلسه انجمن، حکم سیصد ریال اضافه حقوق ماهانه رفتگران شهرداری را امضاء کرده است .

در این جلسه همچنین لایحه ایجاد یک کارخانه‌الکترونیک در زمینهای جاده فرودگاه شیراز تصویب شد وشهردار آقای ضیغمی‌رابسمت معاون مالی شهرداری معرفی کرد.

اعضای یك خانواده رادر خواب آتش زدند

میانه ـ منزل یکی‌ازاهالی قریه «دیزکوین » از توابع کاغذکنان خلخال‌را نیمه‌شب یك یا چند نفرناشناس آتش زدند وهفت‌نفرازاعضای‌خانواده که درخواب‌بودند گرفتارشعله های آتش گردیدند وسه‌نفر آنها کباب شدند .

صاحب‌خانه «همراه فیضی» نام‌دارد که بااطلاع‌از آتش سوزی ،بافریاداهالی‌ده‌را بکمك‌خواست و مردم قریه با تلاش دستجمعی حریق‌را خاموش کردند اما نتوانستند دوتن از فرزندان « فیضی »و مادر اطفال‌را نجات دهند واین سه نفردر میان شعله‌های‌آتش از بین رفتند . سوخته‌شدگان سارا ۵۵ساله ـ فرهنك ۷ ساله و فرانك سه ساله بودند که جنازه‌هایشان در میان‌تاثر شدید اهالی‌به خاك سپرده شد . عامل یا عاملین جنایت هنوزشناخته‌نشده‌اندومامورین انتظامی تلاش وسیعی رابرای شناختن و دستگیری آن ها آغاز کرده‌اند .

در تصادف کشته شد

کرمان ـ اتومبیل لندرورذوب آهن برانندگی عباس کرباسی درخیابان«تهران»کرمان‌بامحمد یزدانی تصادف کرد و او را مجروح ساخت . ویرا به بیمارستان محمد رضا شاه پهلوی کرمان منتقل کردنداما بعلت‌خونریزی‌شدیددرگذشت.

درزضائیه‌هم نان‌ماشینی تهیه میشود

رضائیه ـ انجمن های شهر و شهرستان رضائیه اعلام کردند که بزودی دررضائیه نان ماشینی تهیه و تولید میشود .

امروز اعلام گردید که دستگاه پخت نان وسیله‌یکی از معتمدان محلی خریداری شده و بزودی در یکی از نقاط رضائیه که هنوزتعیین نگردیده است ، نصب خواهد شد و مورد بهره برداری قرار خواهد گرفت ...

سرپرست بورسهای تحصیلی در اصفهان

اصفهان ـ خانم «انیگارال» سرپرست بورسهای تحصیلی برای دانشجویان ایرانی‌در موسسه مبادلات دانشگاهها وارد اصفهان شد وبا آقای دکتر قاسم معتمدی رئیس دانشگاه اصفهان ملاقات کرد وی در این دیدار در مورد امور مبادلات فرهنگی و دانشگاهی و برنامه های آینده موسسه مبادلات دانشگاهها با رئیس‌دانشگاه اصفهان بمذاکره پرداخت .

بورس تحصیل دبیرستان برای دانش آموزان دبستان

شمیران ـ آموزش و پرورش شمیران به کلیه دبستانها ابلاغ کرد ، مسابقاتی در رشته های انشاء ، نقاشی، نمایشنامه نویسی ، سرود ، تهیه آهنگ ، و شعر درباره انقلاب سفید ایران برگزار کنند . به برندگان مسابقات، بورس تحصیلی دبیرستانی داده میشود وهزینه‌تحصیلات دوره دوم متوسطه آنان پرداخت میشود .

همچنین ، معلمان وکارمندان آموزش و پرورش نیز در صورت تالیف بهترین کتاب درباره انقلاب ایران به دریافت جایزه ارزنده‌ای نایل خواهند آمد .

این مسابقات بمنظور بزرگداشت دهمین سالگرد انقلاب سفید ایران صورت میگیرد .

اهمیت حفاظت خاك‌وآب

سنندج ـ کنفرانس حفاظت آب و خاک کردستان دیروز بوسیله‌تیمسارعلیزاده‌استاندار کردستان افتتاح شد. در این کنفرانس آقایان مهندس یار محمدی مدیر کل کشاورزی‌و منابع طبیعی کردستان و مهندس مهدوی رئیس اداره خاکشناسی و حاصلخیزی خاک پیرامون‌اهمیت حفاظت خاک و آب سخنرانی کردند و یک حلقه فیلم مربوط به فرسایش خاک و نحوه جلوگیری‌ازآن بمعرض‌نمایش گذاشته شد .

برنامه باشکوه برای تجلیل از دهه انقلاب

ملت ایران برای تجلیل از عظیم ترین رویداد دهسال اخیر و تشکیل بزرگترین کنگره ملی آماده می‌شود.

امروز متعاقب صدور اعلامیه سازمان کارگران‌ایران، مذاکرات مقدماتی نمایندگان دهقانان و کارگران‌برای بریاداشتن مراسم بزرگداشت دهه انقلاب و تشکیل کنگره ملی آغاز شد.

مذاکرات مورد بحث احتمالا منجر به تشکیل کمیته مشترکی خواهد شد ، که بعداهمراه سایر گروههای ملی ، برای تدارک این مراسم مذاکرات لازم را انجام خواهد داد . این کمیته مقدمات بزرگترین مراسم بزرگداشت دهه انقلاب و کنگره ملی را فراهم میکند.

مراسم بزرگداشت نخستین دهه انقلاب برای نخستین بار در هفته گذشته بوسیله زارعان عضو شرکت‌های تعاونی‌روستائی مطرح گردید .

کارگران ایران نیزدیروزطی اعلامیه‌هائی که‌ازطرف سازمان کارگران انتشار یافت به این دعوت ملحق شدند و آمادگی خود را برای شرکت درکنگره ملی و بزرگداشت دهه انقلاب اعلام داشتند. از فعالیت های وسیع گروههای‌مختلف اجتماعی چنین برمیاید که امسال برنامه وسیع و پرشکوهی با شرکت گروههای‌مختلف اجتماعی‌ایران برای بزرگداشت نخستین دهه انقلاب برپا میشود .

در حادثه دلخراش «طاق‌بستان» کرمانشاه

۵ نفر کشته و ۱۵ نفر مجروح شدند

در حادثه‌دلخراشی که‌بعداز ظهر دیروز در بولوار «طاق ـ بستان» واقع در ده کیلو متری کرمانشاه رخ داد ، پنج نفر کشته شدند و پانزده نفر بشدت مجروح گردیدند .

شدت حادثه بحدی بود که «سر» سه تن از مسافران جلو اتوبوس ازجمله‌راننده ازتنشان جدا شده بود .

گزارش خبرنگار اطلاعات‌در کرمانشاه حاکیست : اتوبوس شماره۷۲۹۴۹ برانندگی«جمشید» هنگامی که از بولوار طاق‌بستان عبور میکرد با وانت شماره ۴۳۱۴۶ حامل «تیرآهن» به رانندگی «محمد گل‌سرخی» به شدت برخورد کرد .

حادثه هنگامی روی داد که وانت مذکور ازسمت چپ جاده به کرمانشاه می آمد ، در این اثناء اتوبوس با بیست تن سر رسید و پس‌از برخورد با تیر های آهنی که در داخل وانت بود . از جاده منحرف شد وبا صد متر فاصله به تیر سیمانی چراغ برق برخوردکرد ومتوقف شد .

افرادی که از آن محل‌عبور می کردند و همچنین‌سرنشینان وسائط نقلیه عبوری بلافاصله اقدام به بیرون آوردن اجساد و افراد نیمه‌جان از لابلای آهن‌پاره های اتوبوس کردند . شدت حادثه بحدی بود که پنج تن از سرنشینان اتوبوس در لحظه تصادف جان سپردند .

پانزده تن از سرنشینان‌اتوبوس که مجروح شده بودند به بیمارستان معتضدی کرمانشاه انتقال یافتند و بستری شدند . راننده وانت‌بازداشت شده‌است.

هویت مقتولین

مقتولین این حادثه‌دلخراش جمشید راننده مینی‌بوس ، مراد مهمی ، رسول‌پیرمراد، خیرعلی‌عباسی‌ونجف‌طهماسبی بودند که در لحظه برخورد مینی‌بوس باآهن های‌محموله وانت جان خود را از کف دادند .

مجروحینی که اینك تحت مداوا میباشند .افشاررحیمی، هدایت رحیمی ، اله‌نازار ، نوراله شبگرد ، بانو زنگینه خدایار ، زرین‌تاج‌ذوالفقاری، اله‌قلی ، مرادقلی ، جعفر چمنی ، غلام کرمی ، حبیب منسوبیان ،فرخ شاگرد‌راننده مینی‌بوس‌و محمد گلی‌هستند و بقیه‌پس از پانسمان‌مرخص گردیدند .

مأموریت کارآگاهان ایرانی در آلمان

پلیس آلمان به‌دو کارآگاه ایرانی ظنین شد و آنها را تحت نظر گرفت

اداره آگاهی از کسانی که قالیهای آنها سرقت رفته، دعوت میکند که از نمایشگاه عکسهای قالیهای مسروقه دیدن کنند

یك قالی مسروقه ۱۶۰ هزار تومان بفروش رفت

دوکارآگاه ایرانی که درآلمان موفق به کشف ۱۰۷ تخته‌قالی مسروقه شده‌اند روز گذشته به تهران باز گشتند و طی یک مصاحبه جریان کار خود را برای خبرنگار ما شرح دادند.

این دوکارآگاه‌ایرانی سرکار سروان رحیم‌زاده و ستوان یکم فتح‌الهی مامور شعبه ۷ اداره آگاهی تهران هستند.

آنهادراین‌باره گفتنددر حدود دو ماه قبل در تهران شخصی راکه‌احمد نام دارد و ازسارقین سابقه‌دار است تحت نظر قرار دادیم و متوجه شدیم که احمد با یک مغازه‌فرش فروشی در خیابان شاهپور تهران ارتباط دارد و در تحقیقات بیشترمعلوم شد که احمد اموال مسروقه را بیک مال‌خر باسابقه که حسن نام دارد و ۷۰ ساله‌است‌می‌فروشد . ماابتداء حسن را که فعلانمی‌توانیم‌مشخصات بیشتری از او در اختیار مطبوعات‌قرار دهیم دستگیر کردیم حسن در بازجوئیهای زیادی که از وی بعمل آمد اعتراف کرد فرشهای زیادی‌را در تهران سرقت کرده و به رضا یوسفی که‌درخیابان شاهپور مغازه فرش فروشی دارد فروخته است . مامورین آگاهی اضافه کردند ما رضارا زیر نظر گرفتیم معلوم شد که رضا یوسفی انباری‌پر از فرش های مسروقه‌را دراختیار دارد و مقداری از فرشهای مسروقه را نیز بیک کارخانه قالی‌شوئی فرستاده است.

در بازرسی که از انبار رضا یوسفی‌شدتعدادی از فرش های مسروقه‌بدست‌آمد و سپس کارخانه قالی‌شوئی نیز مورد بازرسی قرار گرفت و از آنجا نیز تعدادی قالی مسروقه که به صورت عدل درآورده شده بود بدست آمد ، در تحقیقاتی که‌از رضا یوسفی بعمل آمد برای ما مسلم شد که رضا تعداد زیادی از قالیهای مسروقه را به کشور آلمان صادر کرده است و از داخل جیب رضا یک عدد پاسپورت نیز بدست آمد.

مامورین آگاهی‌اضافه کردند در تحقیقات‌بعدی‌معلوم‌شد رضا، عدل های محتوی قالی های مسروقه را در تهران مارک‌زده وبنام خود به آلمان صادرمیکند وآنگاه خودش به کشور آلمان رفته و فرشها را تحویل‌میگیرد.

★ عزیمت به آلمان

پس ازاینکه فرشهای‌مسروقه در تهران کشف شد سرکار سرهنگ زندکریمی رئیس‌اداره آگاهی با مقامات شهربانی‌کل کشور تماس حاصل کرد و تصمیم گرفته شد دو نفر از مامورین اداره‌آگاهی به منظور کشف قالیهای مسروقه که به آلمان صادر شده بود ، به آن کشور اعزام دارند . روی این اصل ما دو نفر انتخاب شدیم و۴۰روز قبل باهواپیما به کشور آلمان مسافرت کردیم.

قرار بودمقامات‌پلیس بین‌الملل ایران جریان ورود ما را در اختیار مقامات پلیس آلمان‌قرار دهد اما وقتی ما بکشورآلمان رسیدیم پلیس بین‌الملل معرفی مارابه تعویق انداخت ما دراین مدت درشهر «برلن» باایرانیان مقیم‌آلمان تماس گرفتیم و بدون اینکه خودرامعرفی کنیم از آنها خواستیم مغازه هائی را که درآنجا فرشهای ایرانی بفروش میرسد بما نشان دهند .

ایرانیان مقیم آلمان در این مورد نهایت محبت و همکاری راباما بعمل آوردند آنها ابتدا مغازه شخصی بنام کریم‌پور را که از تجار بزرگ فرش بود بما نشان دادند مغازه کریم‌پور مملو ازفرش های گرانقیمت ایرانی‌بود . ما ابتدا به تماشای فرشها پرداختیم و دراین بین متوجه شدیم که فرشهای‌گران قیمت‌که مسروقه است در مغازه این شخص بنمایش گذارده‌شده ماازایرانیان مقیم آلمان آدرس انباری را که کریم‌پور در آنجا فرش های ایرانی را نگهداری میکند گرفتیم و سپس به مغازه دیگری که به مغازه قدوس معروف بود رفتیم و بدون اینکه خود راپلیس ایران معرفی کنیم مشاهده‌کردیم قالیهای مسروقه که ما در تهران بدنبال آنها می گشتیم در این مغازه به معرض فروش گذاشته شده است آقای قدوس درگمرک آلمان یک‌انبار نیز اجاره کرده بود که فرش هارا در آنجا نگهداری میکرد.

★ پلیس آلمان ما را تحت نظر گرفت !

سرکار سروان رحیم‌زاده و ستوان‌فتح‌الهی اضافه‌کردندپس ازاینکه‌مامدارک‌کافی‌بدست‌آوردیم که فرشهای این‌دومغازه‌مسروقه است بمرکز پلیس رفتیم و خود را معرفی کردیم اماچون باز پلیس بین‌الملل ما را به پلیس آلمان معرفی نکرده بود پلیس نسبت بما مظنون شد و دستور داد که ما را تحت نظر قرار دهند ! ولی پس از مدتی تلفنگرام پلیس بین‌المللی به پلیس آلمان رسید و آنها وقتی متوجه شدند نهایت همکاری را با ما بعمل آوردند وماتمام‌ماجرا را برای کارآگاهان آلمان‌شرح دادیم .

ما ابتدا با سه‌نفر ازمامورین پلیس آلمان به مغازه قدوس رفتیم و در بازرسی که ازفرش های مغازه بعمل آمد تعداد چند تخته قالی بسیار نفیس ایرانی که سارقین نتوانسته بودند آنها را درایران‌بفروشند و به آلمان فرستاده بودند به دست آمد ، مامورین آگاهی گفتند آقای قدوس نیز نزد مامورین پلیس آلمان اعتراف کرده که چندین تخته فرش از یك ایرانی خریداری کرده است ما با کمك پلیس آلمان تمام فرشهای مسروقه را از مغازه قدوس خارج کردیم‌وآنها را جهت عکس برداری به‌محل حمل کردیم و سپس بانبار‌این شخص که در گمرك آلمان‌قرار داشت رفتیم و از داخل انبار نیز تعدادی فرشهای مسروقه بدست آمد که آنها نیزتوسط مامورین آلمان ضبط شد .

در این وقت تلگرافی از سرکار سرهنك زند کریمی مخابره‌شد که ضمنا از مغازه نیز بازدید کنیم ما مجددا به مغازه کریم پور رفتیم و از داخل مغازه تعدادی از قالی‌های مسروقه بدست آمد جالب این بود که دست خط یکی از مال خر ها در مغازه کریم پور پیدا شد که نشان میداد مال خر تعدادی از فرشها را به کریم پور فروخته است و این برگه خوبی بود که ما توانستیم‌جهت دلیل به مامورین پلیس آلمان ارائه دهیم . از داخل مغازه کریم پور یك قالی بافت اصفهان بدست آمد که صاحب مغازه دو روز قبل آنرا به‌یك هلندی بمبلغ ۱۶۰ هزار تومان فروخته بود که ضبط شد و در اختیار مقامات پلیس آلمان قرار گرفت .

★ عکسبرداری از قالیهای مسروقه

کارآگاهان گفتند مابه کمك پلیس آلمان توانستیم ۱۰۷تخته فرش از دو مغازه فرش فروشی بدست آوریم. فرشها را پلیس آلمان بدستور مقامات قضائی ضبط کرده است و از یك‌یك آنها عکس گرفته و در اختیار ما قرار داده است و ما این عکسها را بایران آورده‌ایم و قرار است که تا دو ماه آینده صاحبان فرشهای مسروقه رابا شماره پرونده و دلائل کافی به پلیس آلمان معرفی کنیم تا پلیس آلمان فرشها را بایران باز گرداند . کارآگاهان اضافه کردند .

پس ازاینکه فرشهای‌مسروقه کشف شد در روزنامه‌های‌آلمانی خبر کشف قالیها را با تیتر درشت منتشر کردند که مایکی از روزنامه ها را همراه خود آورده‌ایم هنگامیکه‌درفرودگاه از هواپیما پیاده شدیم تمام کلانتر های اداره آگاهی‌باحلقه های گل از ما استقبال‌کردند.

آقای سرهنك زند کریمی که در این مصاحبه حضور داشت گفت : از هفته آینده عکسهای فرشهای مسروقه که توسط پلیس آلمان گرفته‌شده است در راهرو های آگاهی به معرض تماشا گذاشته خواهد شد ما از مردم مال باخته‌دعوت میکنیم که باداره آگاهی‌بیآیند و از نزدیك عکس ها راببینند و اگر فرشهای خود را یافتند فرمی در اختیار آنها قرارخواهد گرفت که پس از پر شدن‌آنها را در اختیار پلیس آلمان قرار خواهیم داد تا پلیس آلمان‌فرش آنها را بایران بازگرداند .

سرکار سرهنگ زند کریمی رئیس اداره آگاهی ، سروان رحیم زاده و ستوان یکم فتح‌الهی در مصاحبه با خبرنگار اطلاعات .

کارآگاهان ایران باتفاق چندمامور آلمان در کنار تعدادی از فرشهای مسروقه در مونیخ دیده میشوند .

Donnerstag, 9. November 1972

Für eine Million Mark Teppiche sichergestellt

Iran schickte zwei Kriminalbeamte nach Bremen

Kriminalbeamte haben am Montag in Bremen 107 Orientteppiche im Schätzwert von rund einer Million Mark sichergestellt. Es besteht der Verdacht, daß zumindest ein Teil der handgewebten Kostbarkeiten in Iran aus den Wohnungen wohlhabender Bürger gestohlen worden ist. Eine Hehlerbande soll dann dafür gesorgt haben, daß die „heiße Ware", mit ordnungsgemäßen Begleitpapieren

ترجمه قسمتی از خبر روزنامه «سویت‌دوچه»چاپ آلمان ـ شهر مونیخ درباره کشف قالی های ایرانی که بسرقت رفته .

پلیس آلمان فدرال روز دوشنبه در شهر «برلن»۱۰۷ قطعه قالی ایرانی به ارزش تقریبی یک میلیون مارک (۲٫۵ میلیون تومان) را ضبط کرد و از جریان آن در بازار دادو ستد جلوگیری نمود .

کارشناسان مرکز پلیس فدرال براساس قرائن و اسنادی که فراهم آورده بودند اعلام داشتند حداقل نیم بیشتر این قالی ها از اموال مسروقه‌ای است که از خانه های مختلف ربوده شده و از طریق غیرمجاز به آلمان‌حمل گردیده است .

بدنبال اقدام پلیس آلمان فدرال مامورین مخفی‌ایران بمنظور بررسی مسئله و نظارت بر این امر به فعالیت دامنه‌داری پرداختند و درصدد یافتن عاملین برآمدند .

گزارش های رسیده حاکی است که قسمت مهمی از قالی های کشف شده از اموال مسروقه چند شخصیت مهم کشور است و چند قطعه‌آن از فرش های نفیس و تاریخی بشمار می آید .

بچه دزد محاکمه میشود

امروز علی رحیمی متهم به ربودن و قتل مهدی فیاض‌بخش برای تعیین تکلیف قانونی‌مقابل هیئت دادرسان شعبه یک‌دادگاه عالی جنائی تهران قرارگرفت .

• • •

محاکمه ۲۱ نفر

دیروز در شعبه ٤ دادگاه‌عالی جنائی تهران محاکمه ۲۱ نفربه اتهام شروع به قتل یک مالک و یک مامور شروع شد .

• • •

متهمین قتل در دادگاه

روز گذشته محاکمه علی جان و حسین بنام ، رمضان رضائی و عباس بانوئی به اتهام قتل مرادعلی شاکری در شعبه ٥ دادگاه عالی جنائی تهران آغاز شد ، این محاکمه امروز نیز ادامه داشت .

تلویزیون آمریکائی
جنرال الکتریک
آئینه افسانه ها

لباسشوئی کِن وُود
Kenwood
محصولات کن‌وود ساخت انگلستان

کلاسهای خیاطی کاخ دانش
دوره جدیدکلاسهای خیاطی کاخ دانش تشکیل میشود . کاخ دانش نماینده رسمی مدرسه گرلاوین پاریس درایران است و به فارغ‌التحصیلان پس‌از گذراندن امتحانات دیپلم گرلاوین پاریس داده خواهد شد . قبلا انمنویسی فرمائید .
کلاس خصوصی حسابداری
رسیدگی به دفاتر . تنظیم بیلان . تهیه پروژه برای‌تشکیلات حسابداری کلاس خصوصی‌زیرنظر آقای‌محمد اعتمادیه‌متخصص دفترداری دوبل تشکیل میگردد . قبلا نامنویسی فرمائید .
کاخ‌دانش ـ خیابان فرانسه تلفن۴۲۶۷۸
آ ـ ۶۳۵۴۰

نشریه‌محبوب نسل امروز باده‌ها رپرتاژ و مطلب خواندنی منتشر شد

عطش
یك فیلم استثنائی از
ایرج قادری
محصول سازمان سینمائی تخت‌جمشید

کیلکا
تازه ترین تازه ها
مقوی ـ خوشمزه

مجله دنیای ورزش روزهای شنبه منتشر میشود

سینماریولی
از فردا صبح فقط در
وحشت و اضطراب همه جا را فرا گرفته است چون قاتل ناشناس‌و مرموزی دست به‌قتل زنهای زیبا میزند... چنانچه قلبی قوی و اعصابی پولادین برای تحمل صحنه های هیجان انگیز این فیلم جنائی عشقی دارید آنرا تماشا کنید !

برهنه‌ای در پارک
رنگی . ایستمن‌کالر
باشرکت : رابرت هوفمن . فیلیپ لروس . ایرینا دمیک . آدولفو چلی

بلیط در کیشه سینما ریولی رزرو میشود ـ سئانسها ۱۱ صبح ـ ۳٫۳۰ ـ ۵٫۳۰ ـ ۷٫۳۰ ـ ۹٫۳۰ ـ بعدازظهر

آغاز هفته دوم نمایش در قویترین گروه‌سینمائی پایتخت
سایتا تیفون مراد موناکو پرسپولیس کارون دریا مهتاب
(و کریستال) و آستارا تجریش
اونیورسال پاسیفیک ایران
اقتباس ازداستانی مشهوروپرکشش‌از حماسه جاودانی‌جعفر برمکی رادمرد بزرك ایرانی که دیدن آن برای همه کس لازم است .
پارس‌فیلم تقدیم میکند
عباس و جعفر برمکی
سینماسکوپ
کارگردان : امیرشروان
مدیرفیلمبرداری : محمودکوشان
تهیه‌کننده : دکتراسمعیل‌کوشان

باشرکت : ایلوش ـ وجستا ـ زاله ـ حبیب‌الله‌بلور ـ ساعت‌سازو جمشیدمهردادوباهنرمندی میری‌ورضارخشانی

مجالس ترحیم

با نهایت تاثر و تاسف درگذشت حضرت آیت‌اله‌العظمی آقای سید مرتضی علم برادر همکار گرامی آقای دکتر محمد حسین موسوی نماینده مجلس شورای ملی را به‌اطلاع می رساند.
مجلس ترحیم فقید سعید از ساعت ۹ تا ۱۱ صبح روز چهارشنبه ۸ آذرماه جاری در مسجد آذربایجانیها (شیخ عبدالحسین) منعقد خواهد بود.
رئیس مجلس شورای ملی
عبدالله ریاضی

بسمه تعالی
نظربرحلت حضرت مستطاب حجت‌الاسلام والمسلمین‌آیت‌الله آقای حاج سیدمرتضی علم قدس سره باکمال تاسف عرضه‌میدارد.
مجلس فاتحه ایشان روز چهارشنبه ۲۲ شوال از ساعت ۹ الی۱۱ صبح در مسجد آذربایجانیها منعقد شرکت آقایان حضرات آیات عظام وحجج‌الاسلام وتجار و کسبه محترم موجب تسلی‌خاطر بازماندگان خواهد بود.
ابوالحسن‌الحسینی‌القزوینی

بسمه تعالی
رحلت خلد مقام فردوس وساده حضرت آیت‌الله آقای حاج سید مرتضی علم موجب تاسف و تاثر جامعه روحانیت‌گردید مجلس ترحیم فقید سعید طاب‌ثراه در روز چهارشنبه ۲۲ شوال‌از ساعت ۹ الی ۱۱ در مسجد شیخ‌عبدالحسین منعقد خواهد بود. شرکت آقایان علماء اعلام وحجج‌الاسلام دامت برکاتهم مورد انتظار است.
ابراهیمی‌الحسینی‌المیلانی
آ ـ ۱۹۷۳۷

هوالباقی
بانهایت تاسف رحلت خلد مقام آیت‌الله آقای حاج سید مرتضی‌علم حشره‌الله مع‌اجداده‌الطاهرین را اعلام میدارد صبح چهارشنبه ۲۲ شوال مجلس ترحیمی در مسجد مرحوم شیخ عبدالحسین منعقد انشاءالله عموم طبقات محترمین بالاخص‌آقایان علماء عظام بلحاظ تقدیر از خدمات اسلامی فقید سعید و تسلی بازماندگان معظم شرکت خواهند فرمود.
الاحقر بهاءالدین نوری
آ ـ ۱۹۷۳۷

هوالباقی
بمناسبت رحلت آیت‌الله آقای حاج سید مرتضی علم مجلس ختمی در مسجد شیخ‌عبدالحسین از ساعت ۹الی۱۱ صبح روز چهارشنبه ۲۲ شوال منعقد انشاءالله مومنین خاصه سلسله‌جلیله علماء اعلام دامت‌برکاتهم باشرکت خود بازماندگان معظم‌له راتسلیت داده و تعظیم شعائر مذهبی میفرمایند.
محمدعلی سبط ـ سیدعلی اصغرخوئی ـ باقر طباطبائی‌قمی ـ العبد محمدحسین طباطبائی بروجردی ـ یحیی طالقانی ـ محمد رضا علوی ـ سیدمرتضی ایروانی ـ سید رضی شیرازی ـ مصطفی مسجدجمعی ـ یوسف ایروانی ـ جعفرلنکرانی ـ سید مهدی کماری ـ عبدالله مهدوی شاهرودی ـ شیخ‌غلامحسین جعفری ـ حاج سید عبدالله شبستری ـ سیدحسین شجاعی ـ سیدعلی‌اصغر جزایری ـ شیخ شریفشه‌هرودی ـ سیدعلی انگجی ـ شیخ عبدالصمدخوئی ـ حسن میرزائی ـ سیدآقا خخالی ـ میرزاعلی چرندآبی ـ سیدمهدی دروازه ـ محمد مرندی ـ سیدعلی‌قزوینی ـ احمد ـ احمدالهی ـ سید حسین‌خاخالی ـ سید مهدی خلخالی ـ سید محمدرضا ایت‌الله‌زاده اصفهانی ـ میرزا محسن مجتهدی شبستری ـ سیداسماعیل سجادی ـ سید هادی خسروشاهی سیدعبدالرحیم خلخالی ـ شیخ حسین گوگانی ـ حاج سیدمجید ایروانی ـ جواد علیدی ـ حاج میرزاحسن مقدس ـ شیخ‌حسن تفسیری ـ سید محمدانی‌عشری ـ حسن سعید ـ بیوک‌آقازنجانی.
آ ـ ۱۹۷۳۷

باکمال تاثر و اندوه درگذشت حضرت آیت‌اله العظمی آقای سید مرتضی علم برادر هم مسلک گرامی آقای دکتر محمد حسین موسوی نماینده مجلس شورایملی را باطلاع می رساند.
مجلس ترحیم فقید سعید از ساعت ۹ تا ۱۱ صبح روز چهارشنبه هشتم آذرماه جاری در مسجد آذربایجانیها (شیخ عبدالحسین) منعقد خواهد بود.
رئیس کل حزب مردم ـ پروفسور یحیی عدل
آ ـ ۱۹۷۷۱

با کمال تاسف و تاثر رحلت عالم ربانی حضرت آیت‌اله العظمی آقای سید مرتضی علم برادر بزرگوار دوست عزیز و هم‌مسلک گرامی جناب آقای دکتر محمدحسین موسوی نماینده محترم مجلس شورای ملی را بدین‌وسیله باستحضار دوستان وهم‌مسلکان ارجمند میرساند.
مجلس ترحیم فقید سعید از ساعت ۹ تا ۱۱ صبح روز چهارشنبه ۸ آذرماه جاری در مسجد آذربایجانیها (شیخ عبدالحسین) برگزار خواهد شد.
فراکسیون پارلمانی حزب مردم
هلاکو رامبد
آ ـ ۶۳۵۵۲ ۲ـ۲

بانهایت تاسف‌درگذشت حضرت آیت‌اله‌حاج سید مرتضی‌علم دائی گرامی آقای جمشید رحمان‌زاده معاون طرح و اجرای واحد مهندس مشاور این سازمان را باطلاع میرساند:
مجلس ترحیم آنمرحوم از ساعت ۹ الی ۱۱ صبح روز چهارشنبه ۸ر۹ر۵۱ در مسجد آذربایجانیها برگزار میگردد.
سازمان مسکن
آ ـ ۶۳۹۷۸

بانهایت تاسف درگذشت شادروان حضرت آیت‌اله‌العظمی آقای سید مرتضی علم برادر بزرگ آقای دکتر محمد حسین موسوی و دائی آقایان دکتر ضیاء مدرس و مجید کیهانی و برادر خانم آقای یوسف رحمن‌زاده وکلاء دادگستری را باطلاع میرساند.
مجلس ترحیم فقید سعید از ساعت ۹ تا ۱۱ صبح روز چهارشنبه ۸ آذر ماه ۱۳۵۱ در مسجد آذربایجانیها (شیخ عبدالحسین) منعقد خواهد بود.
رئیس کانون وکلاء دادگستری ـ جلالی نائینی
آ ـ ۱۹۷۸۹

با کمال تاسف و تاثر درگذشت عالم روحانی حضرت آیت‌الله العظمی آقای سید مرتضی علم برادر بزرگوار شوهر خواهر عزیز خود جناب آقای دکتر محمد حسین موسوی را باطلاع اقوام و دوستان و آشنایان می‌رساند. مجلس ختم آن فقید سعید از ساعت ۹تا۱۱ صبح روز چهارشنبه هشت‌آذرماه در مسجد آذربایجانیها (شیخ عبدالحسین) منعقد است.
دکتر قدرت‌اله موثقی
آ ـ ۱۹۷۲۱

فقدان عظیم رحلت عالم بزرگ اسلامی حضرت آیت‌اله‌العظمی حاج سید مرضی علم موجب کمال تاسف است. جمعیت خیریه شانجان ضمن اظهار تسلیت بمجامعه روحانیت وخاندان جلیله علم ـ موسوی وکیقبادی و سایر بازمـــاندگان باطلاع میرسانـد. مجلس ختم فقید سعید روز چهارشنبه هشتم ماه جاری ازساعت ۹الی۱۱ صبح در مسجد آذربایجانیها منعقد میباشد.
جمعیت خیریه شانجان
آ ـ ۱۹۷۳۷

بانهایت تاسف وتاثر ضایعه مولمه رحلت حضرت آیت‌الله حاج سید مرتضی علم را باطلاع میرسانیم مجلس ترحیم فقیدسعید از ساعت ۹ تا۱۱ روز صبح چهارشنبه ۸ آذرماه جاری در مسجد آذربایجانیها (شیخ‌عبدالحسین) منعقد است . مجلس ترحیم‌زنانه از ساعت ۳تا۵ بعدازظهر همانروز در منزل آنمرحوم واقع در خیابان مولوی روبروی تشکیلات ژاندارمری کوچه سعادت‌برگزار خواهد شد.
خانواده‌های : علم ـ موسوی ـ کیقبادی ـ رضوی ـ رحمان‌زاده ـ کیهانی‌آذر ـ مدرس ـ امینی ـ حناچی‌منیع ـ حکیمزاده ـ جواهریان ـ خرم ـ دیهیم ـ خرازی ـ صاواتی ـ موثقی ـ شریفی اقدس ـ شادروان ـ داورخواه ـ اردبیلی ـ مهدوی اردبیلی ـ چایچی ـ هشرودی ـ منیبی ـ انسانزاده ـ میرفخرائی ـ فرزاد ـ رزاق‌زاده ـ محمدزاده ـ شاهگلی ـ سجادی ـ داداشی ـ شیبان ـ شهلاپور ـ طوسی ـ امیری ـ وحدانی ـ برازش ـ کشاورز ـ مقدادی ـ خلیل‌نیا ـ گوشه ـ صفائیان ـ باقرین ـ صارمی ـ تویسرکانی.
آ ـ ۱۹۷۳۷

باکمال تاسف و تاثر درگذشت شادروان نعمت‌الله‌تیش‌بی را باطلاع فامیل ـ دوستان و آشنایان میرسانیم.
مجلس ختم روز چهارشنبه ۸ر۹ر۱۳۵۱ از ساعت ۳ تا ۵ بعد از ظهر در کنیسای حئیم خیابان قوام‌السلطنه کوچه سیمی شماره۱۲ منعقد میباشد
خانواده های: تیش‌بی. حله‌لویان. یوم‌طوب. اسفندی. فروزان‌راد. مقبوله. پنهاس‌کاشی. مشهدیان.

با کمال تاسف درگذشت سروان محمدعلی ـ طهماسبی برادر آقای حسین طهماسبی کارمند وزارت دربار شاهنشاهی را که درراه‌انجام وظیفه جان سپرده است باطلاع میرساند.
مجلس ختم مردانه و زنانه از ساعت ۳ تا ۵ بعدازظهر روز چهارشنبه ۸ر۹ر۵۱ در خانقاه صفی‌علیشاه منعقد خواهد بود.
وزارت دربار شاهنشاهی
آ ـ ۶۳۸۱۶

درگذشت ناگهانی شادروان محمدعلی طهماسبی را که در راه انجام وظیفه جان سپرده است به خانواده آن مرحوم تسلیت گفته بقاء و تندرستی بازماندگان را از درگاه ایزد متعال مسئلت مینماید.
ضمنا مجلس ترحیم آن شادروان از ساعت ۳ تا ۵ بعداز ظهر روز چهارشنبه هشتم آذر ماه سال‌جاری درخانقاه صفی‌علیشاه برگزار میگردد.
ژاندارمری کل کشور
آ ـ ۱۹۶۹۱

بازگشت همه بسوی اوست
با نهایت تالم وتاسف درگذشت مرحوم سروان محمدعلی (منوچهر) طهماسبی برادر جناب آقای‌حسن‌طهماسبی‌مدیرمالی شرکت‌راکه درراه انجام‌وظیفه‌جان‌سپرده‌است باطلاع‌رسانیده‌و بدین لحاظ مجلس ختمی در روز چهارشنبه ۸ر۹ر۵۱ از ساعت ۳ الی ۵ بعداز ظهر در خانقاه صفی‌علیشاه تشکیل خواهد شد از عموم افراد محترم صنف لبنیات فروشان شهرستان شمیران و دوستان و آشنایان درخواست میگردد که برای شادی روح آن مرحوم و تسلی قلب بازماندگان بخصوص برادر داغدیده‌اش‌درجلسه ترحیم حضوربهمرسانند.
شرکت سهامی تولید و توزیع لبنیات شمیران ـ شرکت‌تعاونی لبنیات فروشان شمیران
آ ـ ۱۹۶۹۳

با نهایت تاسف شهادت درگذشت سروان محمدعلی (منوچهر) طهماسبی برادر آقایان حسین و حسن طهماسبی را باطلاع میرسانیم. مجلس ترحیم مردانه و زنانه ساعت ۳ تا ۵ بعداز ظهر روز چهارشنبه ۸ر۹ر۱۳۵۱ در خانقاه صفی‌علیشاه برگزار میگردد.
خانواده های : طهماسبی ، افضلی ، تاجار دواو ، نورائی ، مینوئی ، احمدزادی ، فرمانبر ، جعفرخان ، زند، خاکسار ، محور ، افتخار ، فرخ‌پش ، الهیاری ، سهامی ، امامی.
ضایعه ناگوار را بعموم افراد خانواده های عزادار بویژه بازماندگان آن مرحوم تسلیت میگوئیم.

هـــو
۱۲۱
درگذشت نابهنگام جوان ناکام دوشیزه صالحه شیرین روح‌الامین رحمت‌الله‌علیها صبیه جناب آقای حاج‌سیدعلی روح‌الامین را باطلاع برادران ایمانی میرساند.
مجلس ترحیم از ساعت ۳ تا ۵ بعدازظهر روزچهارشنبه ۸ آذرماه درمسجد مجد منعقد مناسبت است همه اخوان و دوستان شرکت نموده باقرائت قرآن مجید و فاتحه روح فقیده سعیده را شاد و موجب تسکین خاطر مصیبت زدگان گردند.
محمدباقر ساطانی . هادی حائری . سیدهبة‌الله‌جذبی. محمدجواد آموزگار . دکتر محب‌اله‌ازاده . علی‌تابنده .
آ ـ ۱۹۶۳۷

بمناسبت درگذشت فرزند دلبند و خواهر ارجمندمان دوشیزه شیرین روح‌الامین مجلس فاتحه روز چهارشنبه ۸ اذرماه از ساعت ۳ تا ۵ بعدازظهر درمسجد مجد برقرار است.
حاجی‌سیدعلی روح‌الامین . احمدروح‌الامین . هادی‌روح‌الامین
آ ـ ۱۹۶۳۷

درگذشت مرحومه مغفوره شیرین روح‌الامین را باطلاع خویشاوندان و دوستان و آشنایان میرساند. مجلس ترحیم زنانه و مردانه از ساعت ۳ تا ۵ بعدازظهر چهارشنبه هشتم آذرماه درمسجد مجد برگزار میگردد.
خانواده‌های : روح‌الامین . شاکرین . میری . هاشمی . صلاحی . شیدائی . طباطبائی . مرتضوی . بازرگان . بادامچی . حجازی . مستحق . اعتمادی . باختر . هویدا. صالحی‌زاده . نعمت‌الهی . منوچهری . پژویان . محمودی . خسروی . مستوفی . خواجه‌نوری . مهندس حجتی . فرخ‌نیا.
آ ـ ۱۹۶۳۷
به‌آقای حاج‌سیدعلی روح‌الامین‌و سایر بازماندگان آنمرحومه مصیبت وارده را تسلیت میدهیم.

بانهایت اندوه فوت همسر ومادر عزیزمان خانم طاهره عهدی راباطلاع دوستان می‌رسانیم باحترام وصیت آنمرحومه از برگزاری مجالس ترحیم خودداری می گردد. بمنظور بزرگداشت روح آنمرحومه مجلس تذکری در روز چهارشنبه ۸ر۹ر۵۱ از ساعت ٤تا٦ به‌آدرس زیر منعقد است امیرآباد بالا روبروی دانشکده اقتصاد کوچه چهارم (شهریار) دست چپ درب آخر.
ابوالحسن عهدی. فریده عهدی . ثروت عهدی . بدیع عهدی. الماس عهدی .
آ ـ ۱۹٤۵۷

بانهایت اندوه فوت خانم طاهره عهدی را باطلاع می رسانیم. باحترام وصیت آن مرحومه از برگزاری مجلس‌ترحیم خودداری می‌شود ولی مجلس تذکری در روز چهارشنبه ۸ر۹ر۵۱ از ساعت ٤تا٦ به‌آدرس زیر منعقد است.
امیرآباد بالا روبروی دانشکده اقتصاد کوچه چهارم (شهریار) دست چپ درب آخر.
خانواده‌های : عهدی. غضنفری. آلوس. حاج جعفری آبادی. مهدی. قلی‌پور .
آ ـ ۱۹٤۵۷

با کمال تاثر و تالم درگذشت ناگهانی شادروان علی‌مقدم را باطلاع دوستان عزیز میرسانیم . مجلس ترحم و شب‌هفت زنانه و مردانه آن مرحوم روز پنجشنبه ۹ر۹ر۵۱ ازساعت ۱۳ تا ۱۵ در خانقاه صفی‌علیشاه برگزار خواهد شد.
خانواده های : مقدم ، وزوائی ، قرمداغیان ، علینقی ، تاجریان ، صمصامی ، بروجردی ، اشجع مهدوی ، میریان، حریریان .
آ ـ ۱۹۷۱۷
بعموم بازماندگان آن مرحوم مصیبت وارده را تسلیت میدهیم.

با کمال تاسف درگذشت شادروان حاج عبدالله زمانی بزرگ خاندان را باطلاع دوستان وآشنایان می‌رسانیم .مجلس ختم مردانه آن مرحوم در مسجد مروی از ساعت ۳ الی ۵ بعداز ظهر روز چهارشنبه ۸ آذر ماه و مجلس ختم زنانه آن مرحوم خیابان ایران کوچه تقوی پلاک ٤٤ در همان روز و ساعت در منزل آن مرحوم منعقد میباشد.
خانواده های : زمانی ، میدانی ، نایبی ، شریفلو ، مرادی ، بزرگی ، کرم‌زاده ، شفیعی ، قمصری ، سیاس ، ماهتابانی ، حمزه ، افطسی ، باقرپور ، حسینی ، افروز .
آ ـ ۱۹۷۰۷
بعموم بازماندگان آن مرحوم مصیبت وارده را تسلیت میدهیم.

باکمال تاسف درگذشت مادر گرامی خود بانو محترم گشایشی را باطلاع دوستان و آشنایان می‌رسانیم مجلس‌ترحیم آنمرحومه (مردانه وزنانه) روز پنجشنبه ۹ آذرماه از ساعت ۹ الی ۱۱ صبح در مسجد حاج حسن واقع در میدان‌شاهپور خیابان بوعلی برگزار خواهد شد
علی اصغر گشایشی. غلامرضا گشایشی. منصورگشایشی. دکتر محمود گشایشی .
آ ـ ٦۳۸۵۰
بفرزندان آنمرحومه و سایر بازماندگان مصیبت وارده‌را تسلیت میدهیم.

با اندوه بسیار فوت مرحوم اصغر آشور عمو و عموزاده بسیار عزیزمان را باستحضار میرسانیم .
مجلس ترحیم فقید سعید (چهارشنبه هشتم آذر) ازساعت ۲ تا ٤½ بعدازظهر در مسجد جامع نیاوران واقع درمیدان نیاوران منعقد خواهد بود.
عبداله نیک‌آمال. اسداله نیک‌آمال. امیر ومحمدنیک‌آمال. حاج‌آقا رضا جعفری. مختار جعفری. ابراهیم جعفری. محمد جعفری .
بعموم بازماندگان آنمرحوم مصیبت وارده را تسلیت‌میدهیم

انجمن ملی مدارس هم‌آهنگ فوت تالم‌آور مادر گرامی همکار و دوست ارجمند خود جناب آقای حبیب‌اله سریع‌القلم را تسلیت عرض می‌کنند ضمنا مجلس ختم آن مرحومه راکه روز پنجشنبه نهم آذرماه ساعت ۵ تا۷ بعدازظهر در خانقاه صفی علیشاه تشکیل می‌شود برای اطلاع دوستان و همکاران خود اعلام میدارند.
آ ـ ۱۹۷۳۳

بدینوسیله فوت تاثرانگیز مادر عزیزمان بانو معصومه سریع‌القلم راباطلاع خویشاوندان ودوستان می‌رساند. مجلس ترحیم مردانه وزنانه آنمرحومه از ساعت ۵تا۷ بعدازظهرروز پنجشنبه نهم‌آذرماه جاری‌درخانقاه صفی‌علیشاه برگزارمیشود.
ذبیح‌اله. نزهت. حبیب‌اله سریع‌القلم
آ ـ ۱۹۷٦۳ ۱ـ۲

خانواده‌های: سریع‌القلم. اسمعیلی. زاغیان. جزایری. مولوی. طباطبائی. مدی. علی. رفعت‌جاه. پاکدامن. نصیری‌و خانواده‌های وابسته.
فوت‌غم‌انگیز بانو معصومه سریع‌القلم راباطلاع خویشاوندان ودوستان می‌رسانند. مجلس ختم آنمرحومه از ساعت ۵ تا۷ بعدازظهر روز پنجشنبه نهم آذرماه در خانقاه صفی علیشاه برگزار می‌شود.
آ ـ ۱۹۷٦۳ ۱ـ۲
مصیبت وارده را بعموم بازماندگان بویژه فرزندان آن مرحومه تسلیت میدهیم.

خانواده های : مسعودخان . وصالی . تاجبخش .بزرگخان. پور منصوری ، ابوالفضلی ، بالیوزیان ،گودرزیان ، برهانی ، میلانی ، دلالت ، عطائی ، حکیمی ، درودیان ،غیاثی ،حاجی رئیسی ، حسینی ، صفرعلا ، افضلی ، بزرگی‌زاده ، حمزه ، سلیمان‌پور ، ملکزاده ، حکم‌آبادیان ،میرزا محمدی .
درگذشت مرحومه بانوسارا مسعودخان صبیه مرحوم‌میرزا محمود را باطلاع خویشان و دوستان میرسانند.
مجلس ختم مردانه و زنانه در روز جمعه دهم آذرماه‌جاری از ساعت ۹ تا ۱۱ قبل از ظهر درخانقاه صفی‌علیشاه برقرار میباشد.
بعموم بازماندگان آنمرحومه مصیبت وارده را تسلیت میدهیم.

با نهایت تاسف فوت خانم عصمت باقرزاده همسر آقای مهدی باقرزاده ومادر آقایان : امیر باقرزاده سرگرد زرهی ستاد باقرزاده وبانو فخری ایران باقرزاده (حبیبیان)راباطلاع می‌رساند. مجلس ترحیم روز چهارشنبه ۸ آذرماه از ساعت ۵ تا۷ بعدازظهر در مسجد مجد منعقد میباشد.
مهدی باقرزاده. فخری ایران باقرزاده. امیر باقرزاده. سرگرد باقرزاده. حسین باقرزاده. سرهنگ رضا باقرزاده . سرتیپ ملک احمد باقرزاده. علی باقرزاده. احمدعلی‌باقرزاده. چنگیز باقرزاده. محمود باقرزاده.سرهنگ‌محمد علی‌باقرزاده. دکتر حبیبیان. ستوهی. مرعشی. رحیمی. شامبیاتی.اعتمادی. کرمی. واقعی. ماهرالنقش. دیانی. گلستانیان. خزعل. یکانی. کوششی. همابون. ساحلی.اسدی.عزیزی. نخجوان.حدادیان. طباطبائیان. اردونی. غفرانیان .
آ ـ ۱۹۷۲۷
بعموم‌بازماندگان آنمرحومه مصیبت‌واردمرا تسلیت‌میدهیم

بانهایت تاسف درگذشت همسر و پدر بزرگوارمان‌شادروان سید محمد علی میری را باستحضار دوستان و آشنایان می رسانیم. مجلس ترحیم زنانه ومردانه آن مرحوم روز پنجشنبه نهم آذرماه ۱۳۵۱ از ساعت ۳ تا۵ بعدازظهر در خانقاه‌صفی علیشاه برگزار می‌گردد.
فخری میری (طیار). بدری میری. محمود میری. فرخ میری . فرجهان میری. مرتضی میری. مهدی میری. فرزانه میری. خانواده‌های وابسته : میری. طیار. قاسمی. منصوری بهجو. شبگرد. بهادری‌نژاد. عمادی . موظفی . حسینعلی . جلایر. پازوکی. خلیلی. سوهانی .
آ ـ ۱۹۷۳۵
بعموم بازماندگان آنمرحوم مصیبت وارده را تسلیت‌میدهیم

بمناسبت‌فوت‌مرحومه مغفوره سیده‌جلیله بانو حاجیه منور ریاحی خوئی که از بانوان باتقوی و از خاندان متدین و باشخصیت خوی میباشد مجلس ختم روز پنجشنبه ۹ر۹ر۵۱ از ساعت ۲ونیم تا ٤ونیم بعداز ظهردر مسجد حاج‌حسن واقع درمیدان شاهپور اول خیابان بوعلی منعقد است انشاءالله حضرات‌مومنین‌و همشهریهای گرامی شرکت خواهند فرمود.
الاحقر حاج‌سیدعلی‌اصغر خوئی . العبد حاج‌سیدابراهیم علوی . العبدحاج‌سیدجعفرمیرفاتی . الاحقرحاج‌شیخ‌عبدالصمد خوئی . الاحقر حاج‌شیخ‌ابوطالب فاضلی . الاحقر حاج‌شیخ خلیل قبله‌ای . الاحقر شیخ‌محمد حسن بکائی .
آ ـ ۱۹۷۳۹

باکمال تاسف‌فوت‌مرحومه مغفوره بانوحاجیه منورریاحی والده آقای خداقلی ریاحی را باستحضار دوستان و آشنایان میرساند . مجلس ختم مردانه و زنانه روز پنجشنبه ۹ر۹ر۵۱ از ساعت ۲ ونیم تا ٤ ونیم بعدازظهر درمسجد حاج‌حسن خیابان شاهپور اول بوعلی منعقد خواهد بود .
نورالدین امامی خوئی . دکتر عبدالعلی امامی خوئی . ابوالقاسم مجتهدی . مجیدیه . احمدی . صادقی . هادی مرشد امامی .
خانواده‌های : ریاحی . ریاضی . امامی‌خوئی . حسنی. فاطمی‌دبیر. امیری . امینی‌خوئی . مرشدامامی . کمال‌هاشمی. حسینی خوئی . مقبره . عیسی جعفری . علیرضا فاضلی . امیرلک‌آریانپور . شهیدی . جوانشیر . صادقی . ساجدی . وفائی . هراتی . مخزنی . پناهی . بیوک‌طسوجی .
آ ـ ۱۹۷۳۹
بعموم افراد خانواده‌های عزادار بویژه بازماندگان آن مرحومه مصیبت وارده را تسلیت میدهیم .

یادبود

فریدون عزیز
امروز دلم تنگست از صبح برای تو
دیوانه شده این دل از بهر فنای تو
اشک من ومام تو برگشته زپیمانه
گردیده سیه روزم در راه وفای تو
باور نکنم اکنون خاموش شده شمعت
کو شمع فروزانی گیرد همه جای تو
گویند سعادت را از گریه چه حاصل شد
حیف است نریزم اشک از بهرلقای تو
هشتم آذر سومین سال شهادت تست، بانثار قطرات‌اشک ساعتی را گرد شمعت خواهیم گذراند .
خانواده سعادت و پاشاخان

دوستداران روانشاد دکتر کوچکپور
پنجشنبه نهم آذرماه ، یکسال میگذرد که چراغ هستی فروز خانواده‌ی ما ، بفروغ جاویدان آفرینش پیوسته است .
او چهره درروبند خاک کشید ولی پیوسته بایاد نمیرای آموزشهای انسانی خویش روشنگر راه زندگانی ماگردید و هرگز از یادنرفته است و نخواهد رفت تایادش را زنده کنیم .
ولی بازبرسم کهن درساعت ۳۰ر۱٤ تا ۱٦ درخانه‌ی وی پذیرای دلباختگان مهربی‌دریغ او هستیم تاهمراه شویم و درگرد آرامگاهش یکدقیقه حلقه زنیم و بخاک پاک یزدانی‌اش بوسه دهیم .
باشد که شما گواه پیوند و پیمان جاوید ما باهمسر و پدری بزرگ باشید که درزندگانی خویش همواره سفارش میکرد :
«دلها ، بویژه دلهای شکسته را گرامی دارید و ارج بگذارید چون دلهای پاک ، و بی‌گمان دلی‌که شکست فرودگاه خداست .»
همسر و فرزندان دکتر کوچکپور

مجالس سخنرانی اسلامی

بمناسبت ایام رحلت امام ششمین مبین‌الحقایق حضرت امام جعفر الصادق علیه‌السلام مجلسی ازشب ۲۲ شوال‌المکرم بمدت ده شب بعدازنماز در مسجد فخریه اول خیابان امیریه منعقد دانشمند محترم و خطیب عالیقدرآقای افتخار سبزواری در پیرامون شناخت اسلام افاضه میفرمایند. امید است‌مومنین با شرکت خود تعظیم شعائر خواهند فرمود .
محمدحسین الطباطبائی العلوی البروجردی

امام صادق علیه‌السلام یا رئیس مذهب شیعه
بمناسبت شهادت حضرت صادق علیه‌السلام روزدوشنبه بیستم تا روز بیست‌وپنجم ماه شوال عصر ها از ساعت ۳ تا۵ بعداز ظهر در شبستان مسجد جامع صحن مطهر حضرت عبدالعظیم مجلس باشوهی منعقد و واعظ محترم آقای شیخ احمد کافی خراسانی مستفیض میفرمایند .
مرتضوی ـ رئیسی

سپاسگزاری

با عرض سپاس و تشکر از جناب وزراء ریاست محترم دانشگاه ، استادان محترم، همکاران گرام ، عموم سروران و دوستان که به مناسبت سانحه جانگداز درگذشت دکتر کیارش نفیسی با حضور در مراسم سوگواری و یا کتبا و تلگرافا از خارج از کشور و شهرستان ها و با ارسال تاجهای گل بزرگوارانه ابراز تسلیت و همدردی فرموده‌اند . تمنی داریم با در نظر گرفتن تاثر شدید روحی از عرض سپاسگزاری حضور معذورمان فرمایند .
خانواده نفیسی
آ ـ ٦۳۸۹۲

از سروران معظم و بستگان و دوستان ارجمند که در مراسم تشییع جنازه و مجلس ختم وشب هفت عزیز ازدست رفته فقیده سعیده بانو زیبا لکستانی حضور یافته یا بوسیله آگهی درجراید اظهار همدردی نموده و سبب تسلای خاطر گردیده‌اند صمیمانه سپاسگزاریم .
سرهنگ لکستانی و بانو وخانواده‌های وابسته.

از کلیه دوستان و آشنایان محترمی که‌در ضایعه اسف‌انگیز فوت مرحوم محمد ابراهیم خیابانی خانواده داغدیده را مورد لطف قرار داده‌اند صمیمانه سپاسگزاریم.
محمود نیک‌امید. دکتر محمود خیابانی

از کلیه دوستان و آشنایان گرامی که در مراسم تشییع و تدفین و مجالس تذکر شب هفت شادروان ابوالقاسم ملکی مقدم شرکت نموده ویا وسیله تلگرام و جراید ابراز همدردی فرموده‌اند صمیمانه تشکر مینمائیم .
خانواده ملکی مقدم

خانواده های حیاتغیب و فلاح
از کلیه دوستان گرامی که در مصیبت وارده ابراز همدردی و عنایت فرموده‌اند سپاسگزاری نموده و چنانچه بعلت تالمات روحی در عرض تشکر حضوری تاخیری رخ‌دهد پوزش می طلبیم .
آ ـ ۱۹۷۸۱

تسلیت

سرکار خانم فروغ آشور
دایره کنترل موجودی مصیبت وارده را صمیمانه تسلیت عرض می نماید
از سوی همکاران شما : سروان دادگر
ا ـ ۱۹۷۰۱

کارمندان امور مالی دربار شاهنشاهی درگذشت‌سروان محمدعلی طهماسبی افسر ژاندارمری را به آقای حسین طهماسبی و خانواده محترم طهماسبی تسلیت گفته ، سلامت و سعادت بازماندگان را از درگاه احدیت خواستارند .
آ ـ ٦۳۸۱۸

کارمندان اداره صندوق کارکنان دربار شاهنشاهی‌درگذشت سروان محمدعلی طهماسبی را به دوست و همکار عزیز خود آقای حسین طهماسبی و خانواده محترم طهماسبی تسلیت عرض مینمائیم .
آ ـ ٦۳۸۱۸

کارمندان شرکت تعاونی مصرف کارکنان دربار شاهنشاهی با کمال تاسف درگذشت سروان محمدعلی طهماسبی را به آقای حسین طهماسبی و خانواده محترم طهماسبی تسلیت عرض مینمایند .
آ ـ ٦۳۸۱۸

جناب آقای حاج سید علی آقا روح‌الامین
هیئت مدیره و مدیران و کارمندان موسسات حمل ونقل (اعضاء این سندیکا) درگذشت نابهنگام فرزند ناکام را تسلیت عرض‌کرده صبر وشکیبائی شما را از خدای متعال‌خواستارند.
هیت مدیره سندیکای موسسات حمل و نقل کالای استان مرکز
آ ـ ۱۹٦۸۷

جناب آقای حسین حمیدی دبیر دبیرستان آزرم
درگذشت پدر گرامی شما را تسلیت گفته و خود را در این مصیبت بزرگ با آن جناب و خانواده محترمتان شریک می دانیم و بقاء عمر و سلامتی شما را از درگاه احدیت خواستاریم .
توکل . دادخواه . فرخ‌فر . تهرانی و حریری
ا ـ ۱۹٦۸۵

سرکار سرهنگ دوم درخشنده
با قلبی مملو از اندوه امیدوارم مرا هم در این سوک بزرگ شریک بدانید .
سرهنگ دوم باباخان بیک
آ ـ ٦۳۸۱٤

جناب آقای مهندس فرح‌پور
با کمال تاسف مصیبت وارده را تسلیت عرض نموده بقاء عمر وسلامتی بازماندگان را مسئلت داریم .
اداره فنی و نوسازی کل خطوط
آ ـ ٦۳۷۳٤

همکار گرامی آقای منوچهر عسگری
ازطرف‌کارکنان اداره رفاه سازمان رادیو تلویزیون ملی ایران مصیبت وارده را به شما و خانواده محترمتان‌تسلیت گفته خود را درغم شما شریک میدانیم .
فرحناز ضرغام
آ ـ ٦۳٦۹۸

خانواده محترم گلسرخی
ضایعه درگذشت جناب آقای دکتر منصور گلسرخی بزرگ آن خاندان را تسلیت گفته و بقای عمر بازماندگان آن مرحوم را از درگاه خداوند متعال مسئلت میمنائیم .
دکتر عیوض زاده . دکتر عطاءالله طوسی
آقای سید حسین علم
آ ـ ۱۹۷٦۹

بانهایت تاثر و تاسف فوت پدر بزرگوارتان را تسلیت گفته ما را در غم خود شریک بدانید .
آزادی ، مقدم ، خادم میثاق ، حقیقی ، تویسرکانی ، جوان زاد ، زند وکیلی ، میربلوکی ، گلعذار ، بیداران ، فرهوشی ، لبانیان ، غفارپور ، فردناز ، جامعی ، فرخ‌نیا . نواب ، آقایان .

جناب آقای مهندس محمود گل‌سرخی
مصیبت وارده را صمیمانه تسلیت می‌گوید
کارکنان شرکت سهامی ایرانین اکسپرس
آ ـ ٦۳۸۲۲

جناب آقای رحیم اصیل
بانهایت تاسف درگذشت عموی گرامیتان آقای یوسف اصیل را تسلیت گفته بقای عمر بازماندگان آن مرحوم را از خداوند مسئلت مینمائیم .
موسسه پخش کالا منصور عالمگیر تهرانی و ناصر فیاضی

جناب آقای مهندس گلسرخی مدیر کل کشاورزی خوزستان
کارمندان اداره کل کشاورزی خوزستان مصیبت وارده درگذشت شادروان دکتر گلسرخی بزرگ خاندان گلسرخی‌را تسلیت عرض کرده سلامت‌وبقاء عمرجنابعالی وسایربازماندگان را از خداوند بزرگ مسئلت دارند .
مهندس امیدی. مهندس سهرابی. مهندس قریب. دکتر خلیلی. مهندس کاشانی . دکتر زمانی . مهندس جزایری سیف‌اله وفائی. مهندس هدایت‌زاده. مهندس قلی‌پور. مهندس طاهری. مهندس انصاری. مهندس جوادپور. مهندس‌آل‌مظفر. مهندس بیگدلی. مهندس تینارشیدی. مهندس روحانی.مهندس توسلی. دکتراوحدی. دکترقدسی‌زاده. مهندس سنائی مهندس یزدان. مهندس پژومند. مهندس توپان‌پور. مهندس نخعی . فرح امینی. محمدعلی پورغیاثی. دکتر منصفی. دکتر شریف زاده. مهندس حکیم. شوشتری. مهندس حمیدیان. مهندس عطار. مهندس ابوطالبی. بهارلوئی. ناصحیه. روانبد. کوتی. پلاسید . جعفری .
آ ـ ٦۳۷٤۰

بدینوسیله با قلبی آکنده از اندوه والم مراتب تاثرخود و همکارانم را نسبت به‌فوت جانگداز و نابهنگام جوان ناکام علی سقائی که از دانش آموزان بسیار مرتب و منظم وباوفا و ورزشکاری واقعی بود ابراز داشته بقاء و عزت را برای بازماندگانش از خداوند خواهانیم .
از طرف کارکنان دبیرستان عظیمیه ـ تقی شریفیان
آ ـ ٦۳۷۳٦

جناب آقای دکتر محمد حسین موسوی
مصیبت وارده را تسلیت عرض نموده خود را در این غم شریک میدانم .
منوچهر صیادی
آ ـ

سال چهل‌وهفتم ـ شماره ۱۳۹۶۲

اطلاعات

سه شنبه ـ هفتم آذر ماه ۱۳۵۱
بیست‌ویکم شوال ۱۳۹۲ ـ ۲۸ نوامبر ۱۹۷۲

ساعات شرعی

استخراج دکتر ریاضی کرمانی

اذان صبح	ساعت ۵ و ۱۶ دقیقه
طلوع آفتاب	ساعت ۶ و ۵۱ دقیقه
ظهر شرعی	ساعت ۱۱ و ۵۳دقیقه
اذان مغرب	ساعت ۵ و ۱۰ دقیقه

بازدید والاحضرت شاهدخت اشرف پهلوی ازشهردانشگاهی جندی شاپور

جندی‌شاپور ۵۴۲ دانشجوی تازه‌میپذیرد

کوی استادان دانشگاه‌در دست ساختمان است ازسال‌آینده‌رشته‌کمپیوتر و آمار دائر میشود

والاحضرت شاهدخت اشرف پهلوی‌ریاست عالیه هیئت امنای دانشگاه جندی شاپور بعدازظهر دیروز از بیمارستان شماره ۲ دانشکده پزشکی ـ آموزشگاه بهیاری ـ آموزشگاه‌عالی پرستاری ـ کوی در دست ساختمان استادان ودانشکده علوم این دانشگاه دیدن کردند . این تاسیسات بنام شهر دانشگاهی جندی شاپور نامیده شده‌است.

هنگام بازدید والاحضرت از بیمارستان شماره ۲ رئیس‌دانشگاه جندی‌شاپور ضمن گزارشی به استحضار رسانید که در حال حاضر این بیمارستان دارای‌یکصد ونود تختخواب است وبرنامه‌ای جهت توسعه‌آن‌تا پانصدتختخواب در دست اجراست .

این بیمارستان دارای بخشهای جراحی ـ داخلی ـ کودکان ـ زنان ـ وماماتی است .

رئیس بیمارستان شماره ۲ دانشکده پزشکی دانشگاه جندی شاپور نیزطی‌گزارشی باستحضار رسانید، هفته‌گذشته برای‌نخستین بار یک عمل جراحی قلب باز برروی یک دختر بچه ۱۲ ساله در همین بیمارستان انجام شد، علاوه برآن یک عمل بسیارمشکل نیز برروی جوان ۲۴ ساله‌ای که دچار شکستگی قاعده جمجمه‌شده بود انجام شد ووی که درمعرض خطر مرگ قرار داشت با تلاش پزشکان سلامت خود را بازیافت.

والاحضرت شاهدخت اشرف پهلوی از این دو بیمار و سایر بیماران بستری در این‌بیمارستان عیادت کردند و سپس‌از بخشهای مختلف بیمارستان دیدن کردند.

وسپس آموزشگاه بهیاری مورد بازدید والاحضرت قرار گرفت . آموزشگاه بهیاری در سال‌جاری کار خود را با ۱۸ داوطلب بهیاری بصورت شبانه روزی آغاز کرده است که این عده پس از طی دوره دوساله بعنوان بهیار در مراکز پزشکی بکار خواهند پرداخت و با پذیرش دانشجو در دوره جدید تعداد دانشجویان به ۸۵ نفر بالغ شده‌است والاحضرت سپس از آموزشگاه عالی‌پرستاری دیدن کردند.

والاحضرت آنگاه از کوی در دست ساختمان استادان دانشگاه جندی شاپور دیدن کردند . این منازل شامل ۵۷ دستگاه خانه مسکونی چهار اطاقه وپنج اطاقه است که در مساحت کل ۱۳ هزار وپانصد مترمربع با هزینه پانزده میلیون تومان در دست ساختمان است باپایان این منازل جمعی از استادان دانشگاه‌جندی شاپور در آن سکنی داده خواهند شد وبقیه نیزحق اجاره‌مسکن‌دریافت‌خواهند کرد.

آخرین قسمت‌بازدید والاحضرت شاهدخت اشرف پهلوی دانشکده علوم دانشگاه جندی شاپور بود. این دانشکده دارای رشته‌های ریاضی ـ فیزیک ـ زیست‌شناسی ـ شیمی و زمین شناسی است واز سال آینده رشته‌های کمپیوتر و آمار نیز به‌آنها اضافه خواهدشد.

★ **دانشجوی جدید**

بموجب این گزارش دانشگاه جندی‌شاپور در حال حاضردارای ۲۵۶۲ دانشجو است که ۲۰۷۲ نفر از آنان پسرو ۴۹۰ نفر دختر هستند .

دانشگاه جندی شاپور در بهمن ماه آینده‌باپذیرش۵۴۲ دانشجوی تازه برای کلاسهای شبانه جمعا دارای سه‌هزارو۱۰۴ نفر دانشجو خواهد شد .دانشگاه جندی‌شاپور در حال حاضر دارای دانشکده های پزشکی ـ کشاورزی ـ علوم ـ علوم تربیتی و یک بخش زبانهای خارجی ویک گروه ادبیات فارسی ودانشکده‌پزشکی آن دارای دو بیمارستان است که جمعا ۵۰۰ تخت دارد.

دیشب از طرف رئیس دانشگاه جندی‌شاپور یک میهمانی شام به افتخاروالاحضرت‌شاهدخت اشرف پهلوی ریاست عالیه هیئت امنای دانشگاه جندی شاپور در اهواز ترتیب یافت که در آن همراهان والاحضرت ومقامات محلی با بانوانشان شرکت داشتند.

★ **همراهان**

در این‌بازدیدهاآقای کاظم‌زاده، وزیر علوم و آموزش عالی‌ـآقای عبدالرضا انصاری قائم مقام والاحضرت‌شاهدخت اشرف‌پهلوی در امور اجتماعی ، اقتصادی و فرهنگی و مدیر عامل سازمان شاهنشاهی خدمات اجتماعی ـ آقای سالور استاندار خوزستان‌ـ آقای مجید رهنما مشاور عالی سازمان شاهنشاهی خدمات اجتماعی ـآقای عباس جامعی رئیس دانشگاه‌جندی‌شاپور ـآقای عاملی دبیر کل‌کمیته ایرانی‌حقوق بشر و جمعی از مقامات محلی حضور داشتند .

هنگام بازدید والاحضرت از بیمارستان شماره ۲ رئیس‌دانشگاه جندی‌شاپور باستحصار رسانید.

والاحضرت شاهدخت اشرف پهلوی هنگام ورود به اهواز مورد استقبال استاندار ، مقامات محلی و بانوان عضو سازمان زنان‌اهواز قرارگرفتندآقای عبدالرضاانصاری قائم‌مقام والاحضرت وآقای سالور استاندار خوزستان نیزدر عکس دیده میشوند .

مشمولین گروه‌پزشکی ولیسانس‌وفوق‌لیسانس

بعد از دوره آموزشی به شهرستانها اعزام خواهندشد

★ **مشمولین‌عادی‌متولدتهران در اسفندماه اعزام‌میشوند**

★ **اعزام مشمولین عادی حوزه جنوب روزهای۱۶ و ۱۸ انجام می‌گیرد**

مشمولین گروه پزشکی ، فوق‌لیسانس ولیسانسیه‌به مراکز آموزش نظامی تهران اعزام شدند .

آنها بعد ازطی دوره‌آموزشی، به‌شهرستانها فرستاده‌می‌شوند.

طبق اطلاع از اداره وظیفه عمومی تهران ، طی ۳روز اخیر ۲ هزار مشمول پزشك،لیسانسیه و فوق‌لیسانس اعزام شدندتعداد مشمولین دکتر ۶۰۰ نفراست.

مشمولین گروه پزشکی در کادر سپاه بهداشت وادارات بهداری‌ارتش‌وژاندارمری‌خدمت وظیفه خود را طی خواهندکرد. لیسانسیه ها و فوق لیسانس ها در کادر سپاه ترویج‌و ارتش و ژاندارمری خدمت خواهندکرد.

یك مقام اداره وظیفه عمومی تهران درباره نحوه خدمت مشمولین پزشك و لیسانسیه گفت :

مشمولینی که آموزش نظامی حین تحصیل دیده‌اند پس از طی ۸ هفته دوره آموزشی به مراکز استان ها اعزام خواهند شد ولی مشمولینی که آموزش نظامی حین تحصیل را طی نکرده‌اند بعد از طی ۶ ماه‌دوره آموزشی به روستاها و شهرهای کشور اعزام می شوند .

بقرار اطلاع عده‌ای‌ازمشمولین فوق بعد از طی دوره‌آموزشی بقیه خدمت خود را در تهران طی خواهند کرد .

★ **تاریخ اعزام**

سازمان وظیفه عمومی تهران امروز همچنین اعلام کرد که مشمولین عادی حوزه جنوبی در روزهای ۱۶و۱۸ آذرماه جاری برای خدمت زیر پرچم‌به‌مراکز آموزش نظامی اعزام خواهند شد .

مشمولین‌حوزه جنوبی‌متولدین سالهای ۱۳۲۳ تاپایان سال ۱۳۳۲ هستند ، اعزام مشمولین عادی حوزه مرکزی در اسفند ماه سال جاری صورت خواهد گرفت . نوبت بعدی اعزام مشمولین‌فارغ‌التحصیل‌اردیبهشت ماه سال آینده است .

در صفحات دیگر میخوانید

ماجرای یافتن تنها رهبر نازی زنده در جهان
صفحه ۵

● سر مقاله ، گزارشهاو مقالات‌سیاسی خارجی‌صفحه۶

● در محافل هنری . مدل نقاشی در مدارس موجب سرخوردگی اطفال میشود ـ صفحه ۷

● انتقاد ، چهل سال قبل در همین روز ، پاورقی توفان در ایران صفحه ۸

ماجرای دختر زیبائی که درحادثه اتومبیل نابینا شد
صفحه ۱۱

● گزارشهای خبرنگاران اطلاعات از خارج . تهران و شهرستانها صفحه ۱۶

۲هزار میلیون تومان‌وام بکشاورزان پرداخت میشود
صفحه ۱۷

● اطلاعات‌و مردم از پیری وحشت نکنید صفحه ۱۹

● سرنوشت فرزند شما در مدرسه راهنمائی‌صفحه ۲۰

بانك‌ملی تابیست‌هزارتومان وام‌متفرقه‌می‌پردازد

بانك ملی ایران به کلیه واحد های خود دستور داد که موقتا از پرداخت وام ساختمانی ویا خرید خانه خودداری کنند. دردستور بانك باین نکته‌تاکید شده است که برای کمك به مردم ، بانك اقدام به پرداخت وام متفرقه‌خواهدکرد .حداکثر رقم وام متفرقه ۲۰۰ هزار ریال است و در قبال وثیقه غیرمنقول بمدت چهارسال پرداخت می ـ شود .

خبرنگار ما گزارش‌میدهد که بانك ملی ایران ظرف ۱۲ ماه گذشته «از مهرماه سال قبل تا مهرماه سال جاری » حدود ۴۷۰۰ میلیون ریال برای‌خرید خانه ـ ساختمان جدید وتکمیل خانه، حداکثربهرنفریك‌میلیون ریال ، وام پرداخت کرده‌است.

مطالعات اخیر بانك در مورد بازار سرمایه نشان داد که با توجه به برنامه های حمایتی صنایع‌و امور تولیدی وصادراتی بانك ملی و همچنین برنامه جدید بانك در زمینه حمایت از فعالیت های کشاورزی ، ادامه سیاست پرداخت وام ساختمانی موقتا ضرورت ندارد .

باید توجه داشت که‌تسهیلات تعدادی از بانکها برای دادن وامهای ساختمانی و خریدخانه‌و تکمیل خانه و بخصوص پیش آمدن فصل زمستان که‌فعالیت های ساختمانی را راکد کرده است در اتخاذ سیاست جدید بانك ملی بی تاثیر نبوده است.

آغاز هفته‌پنجم
پستچی
فقط در سینما
کاپری

روزنامه فردا — فردا منتشر میشود

نمایش فیلم «پستچی»
بازیرنویس فرانسه
از روز پنجشنبه ۹ آذر (مطابق با ۳۰ نوامبر) الی یك هفته متوالی فیلم ایرانی «پستچی» که در فستیوالهای جهانی فیلم موفقیت های درخشانی بدست آورده است در سئانس آخر (۹٫۳۰ بعد ازظهر) فقط‌در سینما کاپری بازیرنویس فرانسه نمایش داده میشود

بانك ملی ایران باسابقهٔ طولانی درخدمت اقتصادکشور وبرخورداری ازاعتماد عمومی مطمئن ترین نگهبان پول شماست .

در تلویزیون
بلموند
بهتر می بینید
تلفنهای اداره فروش ۶۶۸۲۵۹ ـ ۴۸۳۰۷

سهام یکهزار ریالی
کارخانه‌قندرضائیه
با قیمت هفتصد ریال بفروش میرسد

نمایشگاه خط
انجمن خوش نویسان ایران
در دانشکده هنرهای زیبا دانشگاه تهران تا پنجشنبه ۹ آذرماه جاری تمدید گردید
ورود برای عموم آزاد است .

روزنامه دیپلمات چهارشنبه‌ها منتشر میشود

کارت بازرگانی شماره ۲۶۰۵۵ شرکت سهامی پشم شیشه ایران بمدیریت آقای مهندس شاپور بهبهانی مفقود شده واز درجه اعتبار ساقط است

Bank Bimeh Bazarganan

بانك بیمهٔ بازرگانان
بعداز۲سال وشش‌ماه
معادل ۵ برابر موجودی تا
۳۰۰هزارتومان وام میدهد

شما با داشتن حساب پس انداز در بانك بیمه بازرگانان میتوانید، علاوه‌بر استفاده از بهرهٔ بانکی، تا۵ برابر موجودی (تا ۳۰۰ هزار تومان) بشرح جدول زیر وام بگیرید .

مدت پس‌انداز	میزان وام‌متعلقه: برحسب‌موجودی	میزان وام‌متعلقه: حداکثرمبلغ وام	مدت استهلاك وام
شش ماه	معادل موجودی	۶۰۰٫۰۰۰ ریال	۲ سال
یکسال	۲ برابر موجودی	۱٫۲۰۰٫۰۰۰ »	۴ سال
۱۸ ماه	۳ برابرموجودی	۱٫۸۰۰٫۰۰۰ »	۶ سال
دوسال	۴ برابرموجودی	۲٫۴۰۰٫۰۰۰ »	۸ سال
۲ سال وشش‌ماه	۵ برابرموجودی	۳٫۰۰۰٫۰۰۰ »	۱۰ سال

این جدول ، شامل کلیه افرادی است که مبلغ‌موجودی خودرا یکجاپس‌انداز می‌کنند. درموردپس‌اندازهای ماهیانه، مدت پس‌انداز دو برابرمیباشد.

شما همیشه میتوانید به بانك بیمه بازرگانان متکی باشید و با اطمینان بگوئید:

بانك‌من
بانك بیمهٔ بازرگانان
بانك‌فرزندان‌من
ب.ب.بانك

آگهی استخدام

شرکت سهامی شیشه قزوین (عام) جهت تکمیل کادرپرسنلی خود در قزوین احتیاج به افراد واجد شرایط زیر دارد:

۱ـ یکنفر لیسانس روانشناسی آشنا به زبان انگلیسی جهت امور کارگزینی و مشاغل (سن حداکثر۳۰ سال)

روانشناس موردنظرمدت‌سه‌ماه در دفتر مرکزی شرکت زیرنظر امور اداری شرکت کارآموزی خواهد نمود و سپس به قزوین اعزام خواهد شد.

۲ـ یکنفر مهندس مکانیک باحداقل دو سال سابقه کار و تسلط کامل به زبان انگلیسی

۳ـ یکنفر تکنسین (فوق دیپلم) در علوم آزمایشگاهی وصنایع سیلیکات با دوسال سابقه کار جهت آزمایشگاه.

۴ـ سه نفر دیپلمه فنی با چهارسال سابقه کار و یا تکنسین مکانیک بادو سال سابقه کار جهت سرپرستی آسیاب و سیلو.

از افراد واجد شرایط که دارای برگ معافیت یا خاتمه خدمت میباشند تقاضا میشود که روز چهارشنبه مورخ هشتم آذر ماه۱۳۵۱ از ساعت ۸ونیم الی ۱۱ونیم صبح بادر دست داشتن مدارک خود به‌کارگزینی شرکت واقع در یوسف آباد خیابان محمدرضاشاه ، خیابان هفتم پلاک ۲۰ طبقه اول مراجعه فرمایند. آ ـ ۶۲۸۳۸

اطلاعیه بانك‌رهنی ایران

چون بتدریج کلیه وامهای بانك رهنی ایران ازطریق صندوق‌پس انداز مسکن این بانك‌که شرایط آن ازحیث بهره ومدت بنفع‌مشتریان محترم است پرداخت خواهد شد لذا بکلیه کسانی که درنظر دارند ازطریق ساختمان یاخرید صاحبخانه شوند توصیه میشود که‌ازهم‌اکنون‌دریکی‌ازشعب‌یاواحد های این بانك در تهران و شهرستانهاحساب پس‌اندازافتتاح فرمایندونوع وام خودراانتخاب کنند .

خلاصه شرایط انواع وامها برای مقایسه ذیلا یادآوری میشود :

نوع وام	مدت تشکیل پس‌انداز به ماه	نسبت وام به متوسطموجودی پس‌انداز	حد اکثر مبلغ وام به ریال	نرخ بهره وام	نرخ کارمزد
اول	۶	۱ برابر	۶۰۰۰۰۰	٪۷	هیچ
دوم	۹	۱½ برابر	۱۲۰۰۰۰۰	٪۷	٪۱
سوم	۱۲	۲ برابر	۲۰۰۰۰۰۰	٪۷	٪۱½
چهارم	۱۸	۳ برابر	۲۵۰۰۰۰۰	٪۷	٪۲
پنجم	پس‌انداز برنامه‌ای	۶ برابر	۳۰۰۰۰۰۰	٪۷	هیچ

توضیح: برای محاسبه متوسط مو جودی پس‌انداز، مجموع کمترین پیکر مانده پس انداز در هرماه بر مدت تشکیل حساب بحسب ماه تقسیم میشود .