اطلاعات

اعلامیه دربار شاهنشاهی
حافظ اسد به ایران می آید
در صفحه آخر

چاپ دوم
دوشنبه ۱ دیماه ۱۳۵٤ شماره ۱٤۸۹۰

۲۸ صفحه
سال پنجاهم
تکشماره ۱۰ ریال

گزارش مشروح وعکسهای اطلاعات از حمله تروریستها

در صفحات ۲، ۳، ٤، ۵، ٦، ۲۵ و آخر

من شاهد ربودن وزرای اوپک بودم

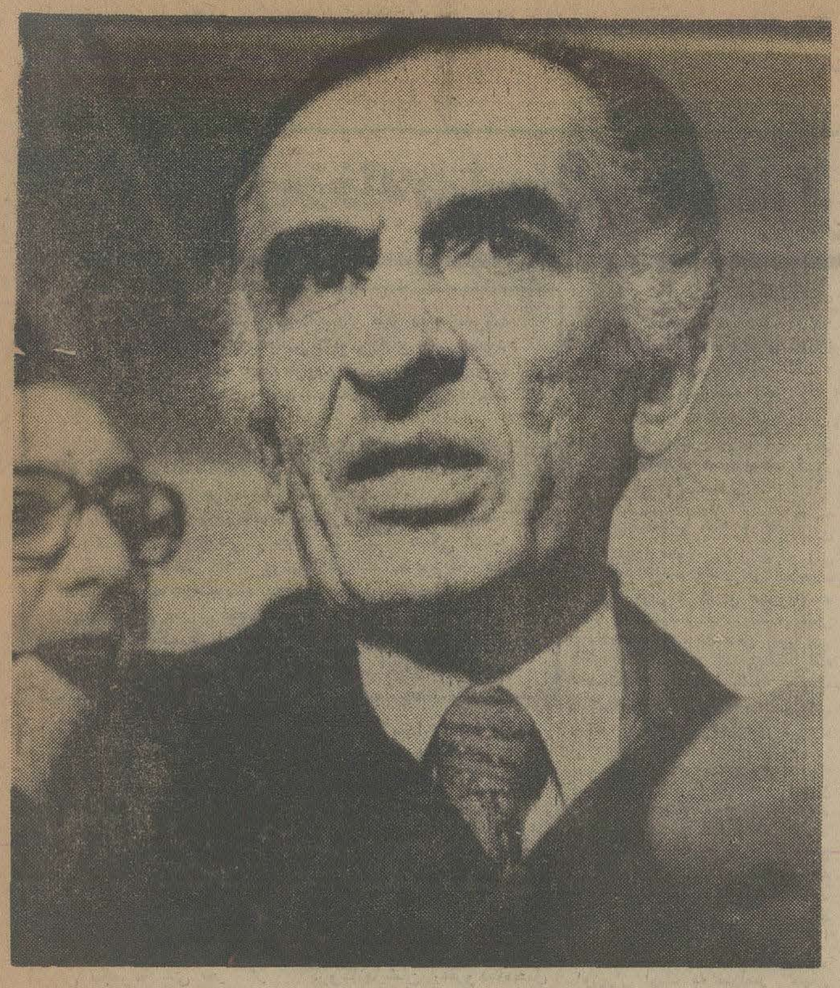

جمشید آموزگار عقاب اوپك و برجسته ترین گروگان تروریستها

جمشید آموزگار ، رئیس هیات نمایندگی ایران در کنفرانس اوپک‌ا آخرین لحظه قبل از حمله تروریست ها باقاطعیت از افزایش قیمت نفت‌و احقاق‌حقوق‌ملتهای صاحب نفت دفاع کرد. آموزگار که بدام تروریستها افتاده در کنفرانس پاریس به حملات‌کی سینجر به اوپک پاسخ داد و گفت این امریکا و غرب صنعتی‌است که مسئولیت بحران اقتصادی جهان را بعهده دارند .

«سیلویا» یک دختر اتریشی که منشی دبیرخانه‌اوپک‌بود درنخستین لحظه به‌اسارت تروریستها درآمد ولی‌بعدا تروریستها اورا آزاد کردند تاتقاضای آنهارا باطلاع پلیس اتریش برساند عکس « سیلویا» راکه بشدت ترسیده است در حالیکه بوسیله‌پلیس اتریش راهنمائی میشود دیده میشود. عکس رادیوئی آسوشیتدپرس

خبر رسمی

اسامی کامل ۱۱۷ حاجی ناپدید شده ۱٦۰٦۸ حاجی بوطن بازگشتند

٤ حاجی مجروح دیگر وارد تهران شدند

بستگان حجاج گمشده مجانی به عربستان میروند

درصفحه ٤

گزارش تلفنی علیرضا جهانشاهی فرستاده فوق‌العاده اطلاعات‌درروین

لحظات دلهره ۷۰ گروگان

گروگانها و تروریستها عازم الجزایر شدند

آخرین گزارش تلفنی علیرضا جهانشاهی فرستاده فوق‌العاده اطلاعات از فرودگاه وین

من آموزگار رادر حلقه تروریستهای مسلح دیدم

مدیرعامل بانک توسعه صنعتی و معدنی بدریافت نشان تاج مفتخر شد

★ خدمات کارکنان بانک توسعه صنعتی و معدنی ایران مورد توجه ملوکانه قرار گرفت

عصر پنجشنبه ۲۷ آذر ماه ۱۳۵٤ آقای جعفر شریف‌امامی رئیس هیئت مدیره بانک‌توسعه صنعتی و معدنی ایران درمجلس ضیافتی در محل بانک با حضور اعضای هیئت مدیره و مدیران‌و روسای بانک طی مراسمی نشان درجه سوم تاج مرحمتی شاهنشاه آریامهر را به آقای ابوالقاسم خردجو مدیر عامل بانک اعطاء و ابراز تقدد ملوکانه را به ایشان ابلاغ نمود.

آقای شریف امامی در این مراسم اظهار داشت:

دوستان عزیز و همکاران‌ارجمند:

امروز برای بانک روز فراموش نشدنی خواهد بود زیرا مراحم عنایات شاهنشاه ببانک توسعه صنعتی‌و معدنی ایران براقتخارات گذشته میافزاید . بنطوریکه اطلاع دارند،دوهفته‌قبل‌اعلیحضرت همایونی در تهران‌و خوزستان از چند طرح عمرانی‌و تولیدی‌بازدید فرمودند که جریان‌آن‌درمطبوعات منعکس گشت. طرحهای مذکور مورد رضایت‌شاهنشاه قرارگرفت و در بازگشت نسبت به اشخاصی که در ایجاد این موسسات‌سهم موثری داشتندابراز تقدفرمودند که موجب افتخار و تشویق آنها شده.

در شرفیابی که‌حضورشاهنشاه داشتم ، بشرفعرض رساندم در طرحهائیکه‌موردعنایت قرارگرفت بانك توسعه صنعتی و معدنی ایران سهم بسزائی داشته است وعلاوه بر اعطای وام بانك در این طرح ها تا میزان ٤۰ در صد سرمایه گذاری کرده‌است نهایت بعلت سعی و کوششی‌که آقای خردجو در عدم تظاهردارند یا نامی از بانك برده نشده یا آنچنانکه باید حق این موسسه که بانی اغلب طرحهای بزرك و مهم صنعتی است ادا نشده ونقش بانك‌را کماهوحقه بعرض‌رسانیدم که چگونه این طرحها در بانك مورد بررسی ومداقه‌قرار میگیرد و مراحل رسیدگی را تا تصویب نهائی میپیماید و از آن پس‌نیز در اجرای صحیح آنها نظارت‌می شود، بسیار بجاست که به این موسسه اظهار محبت شود .این امر برای کارمندان بانك موجب دلگرمی و تشویق خواهد شد .

شاهنشاه آریامهر از این یادآوری ابراز خرسندی‌فرموده مقرر فرمودند نشان مناسبی‌به آقای‌خردجو مدیرعامل که‌بیش‌از هر کس‌درپیشبرد‌هدفهای‌بانك‌موثر بوده و در واقع نماینده کارکنان بانك میباشد بمنظور قدردانی‌از زحمات و فعالیتهای ارزنده ایشان اعطاء گردد . البته شاهنشاه نسبت بعموم کارکنان بانك نیز ابراز تفقد فرمودند اینك برای من جای نهایت خوشوقتی است که بنا بامر شاهنشاه یکی از مهمترین نشانهای کشوری‌ازطرف اعلیحضرت همایونی را به آقای خردجو تسلیم کنم. ارزش این نشان بسیار زیاد است چون شخص شاهنشاه آنرا لطف فرمودند. بانك توسعه صنعتی و معدنی ایران از بدو تاسیس‌تا کنون در توسعه صنایع کشور نقش موثری داشته و کمکهای ارزنده‌ای به پیشرفت اقتصادی کشور نموده است و انتظار دارم در آینده نیز با همان علاقه‌و جدیت فعالیت های خود را دنبال نماید.

تحقق منویات

آقای خردجو در پاسخ چنین بیان داشت:

از افتخاری که نصیب بانك‌و بنده شده و مورد عنایت‌ملوکانه قرار گرفته‌ام بینهایت‌سپاسگزارم کلیه مساعی و زحمات ما برای تحقق بخشیدن منویات شاهنشاه ورسانیدن کشور عزیز ایران‌به دروازه‌های تمدن بزرك است و همان‌اجرخدمت برای‌مابزرگترین پاداش استو هنگامیکه این خدمت مورد توجه ذات ملوکانه قرار گیرد باعث سرافرازی و تشویق است.

توفیقاتیکه نصیب‌بانك‌شده در مرحله نخست مرهون مراحم شاهنشاه و توجه دولت بوده که از هر جهت مساعدتهای بیدریغ مبذول داشته‌اند وپشتیبانی آقایان اعضای هیئت مدیره در موفقیت های بانك سهم بسزائی را دارا بوده است ولی در واقع گروهی از کارکنان با صداقت و علاقه خاص آنچه لازمه پیشرفت کار است انجام داده‌اند .

اینك موجب‌نهایت افتخاراست که نشان مرحمتی که نشانه خرسندی خاطر خطیر ملوکانه از اقدامات بانك و فداکاری کارکنان بانك است باینجانب اعطاء گردیده است .

تنها راهی که ما برای سپاس گزاری داریم این است که در آینده با جدیت و صرف مساعی بیشتر در راه نیل بهدفهای‌عالیه شاهنشاه قدم برداریم وهر توسعه بیشتر صنایع ایران بنحویکه منظور اعلیحضرت همایونی‌است سهم موثری داشته باشیم

اطلاعیه
قابل توجه بازرگانان، شرکتها، مؤسسات، بانکها

نظر بمتراکم کار در اسفند ماه و بمنظور تسهیل در انجام امور پلمپ دفاتر تجارتی ازکلیه صاحبان شرکتها، موسسات ، بانکها، بازرگانان، درخواست می‌شود که از این تاریخ هرچه زودتر حداکثر تاآخر بهمن ماه سال جاری برای پلمپ دفاتر تجارتی سال ۱۳۵۵ خود به اداره‌کل‌ثبت شرکتها و مالکیت‌صنعتی مراجعه نمایند و از تسلیم درخواست پلمپ دفاتر در اسفند ماه خودداری فرمایند .

م‌الف ۱۹۷٦۵

مدیر کل ثبت شرکتها و مالکیت صنعتی- یحیی مونی

بانك شهریار

باکمال‌خرسندی به‌اطلاع هموطنان‌عزیز میرساند :

شعبه تجریش

این بانك واقع در تجریش ، خیابان کورش کبیر نرسیده به میدان تجریش نبش کوچه ساعدی به موجب اجازه‌نامه شماره نب ٤٦۲ مورخه ۸ر۳ر۱۳۵٤ بانك مرکزی ایران روز چهارشنبه‌سوم دیماه یکهزاروسیصدوپنجاه‌وچهار افتتاح و برای انجام کلیه امور بانکی اعم ازافتتاح حساب جاری، پس‌انداز ، قبول سپرده ثابت، افتتاح اعتبار اسنادی، خرید و فروش ارز آماده خواهد بود .

تلفن شعبه: ۲۷۷۷۵۱

استخدام مشاور ومتخصص برای سازمان خدمات کمپیوتری

شرح در صفحه آخر

شرکت سهامی پرساپک

تولید کننده انواع کارتن با استانداردهای بین المللی قبول سفارش می‌نماید .

تهران خیابان شادمهرشماره ۱۱۲ نبش آیزنهاور- تلفن: ۲-۹۷۴۸۵۱/ ۹۷۲۱۷۳

شکوه‌وزیبائی کاشی‌رادر کاشیهای سرآباتی (CERABATI) فرانسه ببینید تلفن ٦۵۲۰۳۲ و ٦۵۹۹٤۲

«قابل‌توجه سهامداران شرکت صنایع‌پوشش ایران (سهامی‌عام)» شرح در صفحه ۲

جناب آقای محمد علی صیرفی

انتصاب شایسته آنجناب را بمقام معاونت وزارت بازرگانی تبریک عرض نموده توفیق آنجناب را در خدمتگزاری شاهنشاه آریامهر آرزومندم .

حسینقلی هوشمند - شرکت پیش‌ساخت

تغییر شماره تلفن

تلفنهای شرکت صنایع ساختمانی گل‌تپه وگروه شرکتهای بازرگانی وصنعتی اعصار به آدرس تهران پلاك ۷٤ تخت‌طاووس شرقی : بشماره های زیر تغییر می‌یابد :

۸۵٦۹۷۵ الی ۸۵٦۹۸۰

هرگلی به گلخانه احتیاج دارد

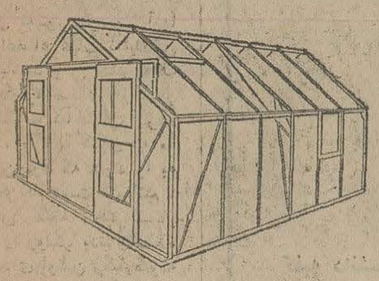

گلخانه آلومینومی پیش ساخته حاضر برای نصبه از انگلستان وارد شد.

نماینده انحصاری : دفتر فنی گشاورز خیابان تخت جمشید شماره ۳٦۰ تلفن ۷۵۳۳۰

جناب آقای مسیح‌اله اسدی وبرادران گرام

درگذشت مادر عزیزتان را تسلیت میگویم و خود را در این غم بزرگ شریک میدانم.

سید مرتضی موسوی

جلال عزیز

من و همه سازندگان و هنرپیشگان فیلم راز در غم تو شریکیم .

نظام فاطمی

مدیران و مهندسین شرکت ساختمانی بامرود (سهامی‌خاص)

فوت پدر بزرگوار جناب آقای مهندس فیروز توفیق بنام همکار خود را به آنجناب و خانواده محترم تسلیت عرض مینمایند.

پارسیلون
(شرکت سهامی عام)
پرداخت سرمایه تعهدی

شرح در صفحه ۲۷

شماره تلفن منزل
نصرت‌الله طلائی
وکیل دادگستری
به
۲۲۲۷۸٦
تبدیل شده است

دانشگاه ملی ایران

اطلاعیه

بقیه در صفحه ۲

گزارش لحظه به لحظه حمله تروریستها به مقر اوپک

مقارن ساعت ۱٤٫٤۵ دقیقه بعداز ظهر دیروز به‌وقت تهران تمام خبرگزاریهای جهان گزارش های معموله‌خود را قطع کردند و خبر حمله گروهی کماندوی مسلح رابه مقر کشورهای عمده صادر کننده نفت که در وین‌پایتخت اتریش قرار دارد به سراسر جهان مخابره کردند .

در اولین گزارشی که خبرگزاری رویتر به‌سراسر جهان مخابره کرد گفته شد در جریان‌حمله کماندو هابه ستاد اوپک در وین پنج نفر کشته شده‌اند .

در این گزارش تعداد کماندوهائی که در این‌حمله شرکت داشتند پنج نفر از جمله یک زن که همگی آنهابه مسلسل‌های دستی مجهز بودند ذکر شد. کسانی‌که در محل‌شاهد ماجرا بودند به گزارشگران گفتند در پی شنیده شدن صدای نخستین رگبارگلوله‌هایکی‌ازماموران امنیتی محافظ مقر اوپک درحالیکه خون از سروورویش جاری بود از محل ساختمان به بیرون انتقال یافت .

حمله کماندو هاهنگامی روی داد که از سیزده وزیر کشور های عضواوپک دوازده‌نفر در سالن کنفرانس وین‌حضور داشتند .

وزیری که هنگام‌وقوع‌حادثه در سالن کنفرانس نبوده به گزارش خبرگزاری رویتروزیر امارات‌عربی متحده است .

به گفته یکی از افسران‌پلیس اتریش مجموعا سی نفر از جمله وزیران کشورهای‌عضو اوپک وسیله‌کماندو های‌مهاجم به گروگان گرفته شدند. مقام های پلیس همچنین تائیدکردند که در گیرودار حمله دو نفر به هلاکت رسیده‌اند .

ولی یکی از افسرانی که وسیله تلفن با داخل ساختمان اوپک تماس برقرار کرده‌بود به خبرنگاران‌گفت‌بیم آن‌میرود که چند نفر دیگر نیز دراولین یورش کماندو ها کشته یا زخمی شده باشند ولی هنوز از ساختمان بیرون آورده نشده‌اند .

گزارشهای بعدی که به‌تهران مخابره شد، حاکی بودساعاتی پس از یورش‌کماندوها به ساختمان اوپک صدای گلوله همچنان از داخل ساختمان شنیده میشد .

محاصره پلیس

پس از حمله کماندو ها به ساختمان مقراوپک‌پلیس‌اتریش طی یک پیام تلویزیونی از تمام افسران و افراد پلیس که در مرخصی بودند خواست تا بلافاصله در قرارگاههای خود حاضر شوند .

سخنگوی پلیس وین به خبرنگاران گفت کماندو ها در اولین تماسی که با ماموران گرفتند درخواست‌یک رادیوی ترانزیستوری و یک میانجی کردند که بتوانند از طریق او بامقامهای‌پلیس‌گفتگو هایشان را انجام دهند .

بلافاصله‌بدنبال‌این‌حادثه‌ساختمان مقر کنفرانسهای اوپک چون نگین انگشتر در محاصره‌افراد مسلح پلیس اتریش قرار گرفت. به گفته یکی ازماموران امنیتی نیروهای پلیس حتی بداخل ساختمان نیز رفتند .

یکی دیگر از مقامهای پلیس اتریش که ازگردانندگان‌عملیات علیه کماندو هاست‌به‌خبرنگاران گفت اقدامات پلیس‌در کمال احتیاط انجام میشود تا حتی‌المقدور از بروزهرگونه حادثه ناگوار و تحریک‌شدن کماندوها اجتناب شود .

به گفته شهود عینی دو نفر از کماندوها ظاهری شبیه اروپائی‌هادارندو دیگریارانشان رنگهائی تیره دارند . به گفته این شهود کماندو هاهنگامی‌که وارد ساختمان اوپک میشدند ساک های مخصوص ورزشکاران دردست‌داشتند .

هنگام وقوع‌حادثه‌خبرنگاران که از گوشه و کنار جهان برای تهیه رپرتاژ و گزارش از گردهم‌آئی وزیران اوپک‌به وین آمده بودند در طبقه اول ساختمان اوپک منتظر نتیجه گفتگوهای بودند. خبرنگار خبرگزاری رویتر که تصادفا هنگام آغاز ماجرا خود در ساختمان بود در گزارشی که به لندن مخابره کرد نوشته است با یکی از دوستانم در کریدور ساختمان در طبقه‌اول اوپک سرگرم گفتگو بودم که یکباره چند نفر از جمله چند سیاهپوست وارد ساختمان شدند یکی از آنها که با لهجه مخصوص انگلیسی حرف‌میزد پرسید آیا جلسه شروع‌شده؟ و پس از شنیدن پاسخ مثبت وارد ساختمان شدند .

نماینده آنگولا

ما اول تصور کردیم آنها باید از اعضاء هیات نمایندگی آنگولا باشند ولی چند لحظه بعد به یکباره صدای رگبار گلوله سکوت ساختمان‌رادرهم شکست ، و تنها کاری که ما کردیم این بود که خود را به اولین تلفن دم دست برسانیم .

براساس گفته خبرنگار خبرگزاری رویتر بدنبال‌شنیده شدن صدای اولین رگبارگلوله های دیگری نیز شلیک شده است .

در نخستین بیانیه‌پلیس‌اتریش که در پی این حمله انتشار یافت گفته شد کماندو ها درخواست کرده‌اندیک وسیله نقلیه دراختیارشان‌گذارده‌شود که آنها را همراه با گروگانهایشان به‌فرودگاه‌محمل کند و از آنجا برای خارج شدن از اتریش هواپیمائی دراختیارشان گذارده شود .

اسماعیل کشته شد

زخمی شدگانی که تاکنون هویت آنها فاش نشده عبارتند از دو نفر از محافظان‌اتریشی ساختمان (و محمد ناصر) نماینده کویت‌درکنفرانس‌اوپک

درحالیکه بعدا یکی ازافسران پلیس اتریش‌به خبرنگاران‌گفت تنها یکی از ماموران امنیتی‌به قتل رسیده‌است .

به گزارش خبرگزاری آسوشیتدپرس نماینده کویت هنگامی که از ساختمان خارج میشد به مامورین پلیس گفت : «اسمعیل کشته شد ..»

هنوز هویت کامل این‌شخص معلوم نیست ولی ظاهرا از گروه‌نمایندگی‌کویت‌درکنفرانس وزیران اوپک است .

۵ساعت بعداز وقوع حادثه مقامهای اتریشی اعلام کردندعملیت کماندوها هنوز روشن نشده ولی درگیرودار حمله یکی از آنهاهدف گلوله قرار گرفته و مجروح شد که به نزدیکترین درمانگاه انتقال داده شد و تحت عمل جراحی قرار گرفت . به گفته پزشگانی که معالجه این کماندو را به عهده دارند ظاهرا این شخص از اهالی یکی از کشور های امریکای لاتین است .

خبرگزاری اتریش بدنبال حمله کماندوها به مقر اوپک درویین گزارش داد کماندوها که درحدود ۳۰نفر را در گروگان دارند خواستار آزادی عربستان سعودی هستند .وتهدید کرده‌اند چنانچه خواست هایشان برآورده نشود ساختمان را منفجر خواهند کرد خبرگزاری اتریش گزارش خودرا به نقل از یک نماینده اجلاس وزیران اوپک به سراسر جهان مخابره کرد لکن دیگر منابع‌اتریشی این گزارش را تائید نکرده‌اند .

★★★

محل گردهم‌آئی همیشگی اعضاء هیات های نمایندگی‌سازمان کشور های صادرکننده نفت(اوپک) که دیروز صحنه پیکار خونین گروهی تروریست ناشناس شد در طبقات اول ودوم یک ساختمان مدرن هشت طبقه در مرکز وین قرار دارد . از این ساختمان معمولا به شدت حفاظت میشود .

از اینرو ورود ناپهنگام گروهی از افراد مسلح به داخل‌این ساختمان عجیب بنظر میرسد .

سفارت کانادا و همچنین دفاتر چندین شرکت مهم بازرگانی نیز در این ساختمان قرار گرفته‌است. بنا به گزارشهائی که خبرگزاری‌ها به سراسر جهان مخابره کردند کماندوها مقارن ساعت یازده‌وچهل دقیقه بوقت محلی مطابق باه۱۳٫٤ دقیقه به وقت تهران وارد این ساختمان شدند .

حمله کماندوها به مقر سازمان اوپک هنگامی صورت گرفت که وزیران ۱۳ کشور تشکیل دهنده سازمان نفتی اوپک سرگرم چهل وششمین نشست خود بودند که متناوبا درسالن کنفرانس این ساختمان تشکیل میشود . هدف‌از گردهم‌آئی وزیران کشور های عضو اوپک جلوگیری از رقابت های اعضا این سازمان درمورد فروش نفت به بهای‌نازل وهمچنین گزینش روالی‌یکپارچه‌برای‌محاسبه قیمت نفت بود.

هنگام وقوع حادثه وزرای کشور های عربستان سعودی ، کویت ، عراق ، ایران ، ونزوئلا، نیجریه ، اندونزی، قطر،اکوادور، الجزائر و گویان درسالن حضور داشتند و تنها مناء سعیدالمطیبه وزیر نفت امارات عربی متحده در بین آنها نبود.

منفجر میکنیم

درپی حمله کماندوها به مقر اوپک درویین تمام مراکز سیاسی دولتی اتریش به حال آماده‌باش درآمده‌اند . کابینه این کشور نیز برای بررسی اوضاع تشکیل یک جلسه فوق‌العاده داد . همچنین سفرای کشور هائی که نمایندگان کشورشان درگروگان کماندوها قرار گرفته‌اند تکاپوی شدیدی را برای رها ساختن آنهاآغازکردند. سفرای ایران و کشور های عربی متعاقب حادثه به وزارت کشور اتریش رفتند . سخنگوی سفارت عراق در وین به خبرنگاران گفت خواست اصلی کماندوها که هنوز دقیقا مشخص‌نشده‌مستقیما مربوط به کشور عربستان سعودی است ، و به عراق ارتباطی ندارد براساس گزارشهائی که از وین رسیده بدنبال این حادثه کلیه پرواز ها از فرودگاه وین تعطیل شد و این فرودگاه بروی هواپیماهائی که قصد فرود درآنرا دارند نیزبسته شده است .

بنابه گزارش خبرگزاری رویتر پنجاه دقیقه پس از وقوع حادثه یکی از دختران انگلیسی که در مقر اوپک بکار منشی‌گری مشغول است ساختمان را ترک گفت و گفته شد پیام کماندوها را تسلیم مقامهای دولت اتریش کرده است. دراینحال انتظار میرود « اریک بیلکا » وزیر خارجه اتریش نیز که درحال حاضر از اسرائیل‌دیدن میکند دیدار خود را از این کشور نیمه‌کاره بگذارد و برای کمک به دیگر مقامهای اتریشی به‌کشورش بازگردد .

۷ساعت پس از وقوع حادثه گزارش رسید که کماندوهابیانیه‌ای را که به زبان فرانسوی نوشته شده تسلیم‌مقامهای‌اتریشی‌کرده‌اند. چنانچه تا یکساعت پس ازتحویل، مفاد این بیانیه موبمو بموقع‌اجرا گذارده نشود اولین نفر از ۳۰ گروگانی راکه در اختیار دارندبه قتل خواهند رساند . کماندوها همچنین تهدید کردند چنانچه‌افراد پلیس اتریش قصد حمله به آنها را داشته باشندبامواد منفجره‌ای که در اختیار دارند خود و گروگانهایشان را منفجر خواهند کرد .

گزارش خبرنگاران رویتر که شاهدعینی حمله به‌مقراوپک بودند

وین ـ رویتر ـ چریکهای جوان مسلح تقریبا بی‌آنکه کسی متوجه ورود آنها شود از میان ساختمانی‌که بشدت از آن نگهبانی‌میشود راه خود را بسوی سالن کنفرانس وزیران اوپک گشودند . چریدها پیش از ورود به سالن کنفرانس از چند خبرنگار که در سالن منتظر بودند پرسیدند آیا جلسه هنوز ادامه‌دارد و وقتی پاسخ مثبت شنیدند راه طبقه فوقانی را درپیش گرفتند درحالیکه مسلسلهای خود را زیر لباس های اسپورت خودپنهان‌داشتند. حتی‌نخبهان مقابل‌درساختمان متوجه ورود تروریست‌ها بمحل دبیر خانه نشد چون از بامداد دیروز عده‌کثیری بساختمان وارد و یا ازان خارج شده بودند .اماوقتی دو تن‌ازخبرنگاران بطرف خارج هجوم بردند تا خبر وقوع تیر اندازی راطلاع دهند نخبهان از فرط اضطراب بر جای میخکوب شد .

خبرنگاران گفتند مامنتظر پایان جلسه دیروز بودیم‌که با چریک ها مواجه شدیم.

چهره آنها مانند افرادی بود که مرتبا به ساختمان اوپک که سفارت کانادا نیز در آن واقع است رفت‌و آمد میکنند.

خبرنگاران گفتند وقتی چریک ها بی‌آنکه کسی متوجه ورود آنها شود وارد ساختمان مقر اوپک شدند و درست چند دقیقه بعد صدای انفجار بگوش ما خود ، مانند این بود که یک لامپ ترکیده است. ما بهمدیگر خیره شدیم بعد چند انفجار پیاپی روی داد و ما از پله ها بالا رفتیم ، و فریاد از هر سوی بلند شد آنها تیر اندازی میکنند. معلوم شد کوماندوها وارد تالار جلسه وزیران اوپک شده‌اند.

چند دقیقه‌بعد ماشین‌های پلیس آژیر کشان‌سررسیدند وپشت‌سرآنهاچند آمبولانس توقف کرد .

ما به رای العین دیدیم که یکی‌ازتیشی‌سالمند بوسیله آمبولانس بخارج برده می شود. افرادی که در برابر ساختمان مقر اوپک بودند با شنیدن صدای تیراندازی پی‌درپی خود را بروی‌زمین که از برف پوشیده شده بود میانداختند . ترس و وحشت همه جارا فراگرفته بود.

اظهارات پلیسی که یک تروریست را مجروح کرد

وین یونایتدپرس ـ کورت لئوپولدر . ۳۸ ساله، مامور پلیس اتریش که دیروز به سوی یک تروریست در مقر مرکزی سازمان اوپک تیراندازی و او را مجروح کرده‌بودگفت : «وقتی که او قصد کشتن مرا کرد به سوی او تیراندازی کردم وتیر هایم به شکم او اصابت کرد».

«لئوپولدر» به‌روزنامه‌نگاران‌و عکاسانی که او را احاطه کرده بودند گفت که وی‌نخستین‌مامور پلیسی بود که پس از شنیدن صدای تیراندازی، وارد ساختمان اوپک شد او گفت : دیر به‌محل حادثه رسیدیم،و بمحض‌رسیدن به محل مردی زخمی رادیدیم که در کنار درورودی تالارجلسه در طبقه اول ساختمان به کف رامرو افتاده است ما او رابه کناری کشیدیم آنگاه من متوجه شدم که مردی در آن سوی در شیشه‌یی قصد تیراندازی بسوی مرا دارد اما من زودتر به سوی او تیراندازی کردم ـ تروریست مذکور بزمین درغلتید و من اورا گرفتم در همان لحظه صدای انفجاری در تالار جلسه شنیده شد و من سراسیمه از پله‌ها پائین دویدم و گریختم.

تروریست‌مجروح شده

عکس یکی از تروریستهای مهاجم به‌مقر اوپک‌رانشان میدهد که‌بضرب گلوله یک پلیس مجروح شد. هنگام حمله تروریستهابه مقر اوپک ۳وزیر نفت‌از کشورهای کویت ، قطر و ابوظبی در جلسه وزیران حضور نداشتند .

چراغهای‌مقرمرکزی سازمان‌اوپک در وین که دیروز مورد حمله تروریستها واقع شد در تمام مدت دیشب روشن بود و ماموران انتظامی اتریش آنرا در محاصره داشتند.

شغال ، رهبری حمله به‌مقر اوپک‌را بعهده دارد؟

لندن ـ رویتر ـ خبرگزاری فرانسه ـ فاش شدن این‌نکته بوسیله یک دیپلمات عراقی که رهبری عملیات چریکی دیروز در وین را مردی از اهالی آمریکای جنوبی به‌نام‌کارلوس بر عهده داشته است یاد آور ماجرای مردی‌است‌که‌کارلوس نام داشته و از مدتی به این طرف در فرانسه و انگلستان تحت تعقیب پلیس و ماموران امنیتی هردوکشور قرارگرفته است . مردی که پلیس در جستجوی‌اوست بانام‌کارلوس مارتینز شناخته‌شده‌و مطبوعات انگلیسی باو «شغال»لقب‌داده‌اند با اینحال اطلاعات موثقی به دست نیامده است تا تائیدکند که کارلوس تحت پیگرد در انگلستان و کارلوس تحت تعقیب پلیس فرانسه هر دو اسامی یکنفر هستند.

اسم واقعی «کارلوس مانینز» در گزارش های قبلی «ایلیچ ـ رامینز» ذکر شده است . این شخص یک‌ونزوئلایی است‌که ظاهرا از طرفداران ومدافعان پر حرارت‌مبارزه مردم‌فلسطین است .

وی که فرزند یک وکیل دادگستری است از ۲۷ ژوئن سال جاری بعد از آنکه دو مامور امنیتی فرانسوی ویک مرد خبرچین لبنانی‌درپاریس به قتل رساند متواری شده است .

تحقیقاتی که انجام گرفته نشان داده است که کارلوس در راس‌شبکه چریکی‌بین‌المللی بزرگی فعالیت میکند .

رویتر در گزارش مشابهی‌که از وین فرستاده نوشته است که دیپلمات عراقی جزئیات بیشتری را در باره چریک موسوم‌به کارلوس‌اظهارکرده است‌ولی‌یکی‌از مهمترین‌مردان فراری که در قاره اروپا تحت تعقیب پلیس قرار دارد قاتلی ونزوئلائی است که او نیز کارلوس مارتینزنام دارد.

کارلوس که غالبا او را در روزنامه ها با لقب « روباه» یا شغال (باالهام از نام آدمکش حرفه‌ای داستانی به نام روز شغال) معرفی کرده‌اند ـ متهم به قتل دونفرازماموران‌امنیتی فرانسه و یک لبنانی است که ماه ژوئن گذشته در پاریس به قتل رسیده‌اند

ماه اکتبر گذشته در لندن دو زن باتهام همکاری باکارلوس بازداشت شده‌اند که یکی از آنها اوراق و مدارک‌کارلوس را مراقبت میکردو دیگری نیز هنگام دستگیر شدن تعدادی نارنجک دستی و چند طپانچه و بمب همراه داشت .

فلسطینی است

خبرگزاری اتریش اطلاع داد که کارلوس بلانکو از پنج هفته قبل در نورمبرگ بسر میبرد . و در آنجا با گروه بادرمین هوفنماس گرفته است .

یک کارمند بلندپایه امنیتی اتریشی گزارش‌داد‌که‌سرویس های پلیس درباره هویت‌رهبر کماندوها هیچگونه اطلاعی ندارند و نمیتوانند با اطمینان بگویند که‌عملیات به رهبری کارلوس یاهمان شغال معروف انجام شده است .

روز ۲۷ ژوئن یک لبنانی به نام میشل که مسئول یک سازمان افراطی چپ بودپس از دستگیر شدن از سوی ماموران‌پلیس دوبازرس‌سازمان امنیت فرانسه را به یکی از آپارتمان های پاریسی که تروریستی بنام کارلوس‌در آن زندگی میکرد هدایت نمود . اما کارلوس با همان شغال معروف دوبازرس و همچنین تروریست لبنانی را به ضرب گلوله از پای در آورد وپس از زخمی کردن کلانتر محل فرار کرد .

روز سی ام ژوئن ماموزان سازمان امنیت فرانسه در خیابان «آملی» در یکی از آپارتمان هائی که محل‌سکونت کارلوس بود مقادیری اسلحه و نارنجک پیداکردند. بموجب اسنادی که از این آپارتمان بدست آمد معلوم شد که کارلوس و میشل تروریست لبنانی به چندین سوء قصد و آدم ربائی در پاریس و لاهه دست زده‌اند و آنها همچنین در نظر داشته‌اند به سوء ـ قصد های تازه‌ای درفرانسه و انگلیس دست بزنند .

این اسناد همچنین نشان میداد که‌رابطه نزدیکی بین تروریست های فلسطین ، امریکای جنوبی ، آلمان و ژاپن وجوددارد .بدنبال‌کشف این اسناد عده‌ای در پاریس‌و لندن دستگیر شدند . روزدهم ژوئیه فرانسه سه دیپلمات کوبائی را که به آپارتمان مسکونی کارلوس رفت و آمد میکرده‌اند از فرانسه اخراج کرد .

روز ۱۲ ژوئیه روزنامه الدستور چاپ لبنان نوشت «مارتینز سانچز» یکی از دهها‌هویتی است‌که‌کارلوس برای خود انتخاب کرده است این روزنامه تاکید کرد که کارلوس یک تروریست ونزوئلائی نیست بلکه یک فلسطینی عضو جبهه خلق آزادی وابسته‌به جرج‌حبش میباشد .

روز ۱٤ژوئیه وزارت‌کشور فرانسه ضمن‌اعلامیه‌ای تشریح کرد که کارلوس در میان کماندو های آدمکش وارتباط بین سازمان های تروریستی نقش مهمی ایفاء میکند .

نفیس‌ترین هدیه برای تمام روزهای سال

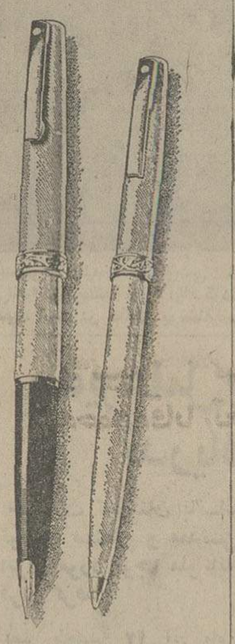

قلم‌های‌سلطنتی شیفرد جدیدبا مزایای‌زیره سرقلم بزرگ طلای ۱۴ عیار بدنه از نقره استرلینگ وروکش طلا ۱۴ نوع سرقلم و طرح مختلف متناسب با هرنوع سلیقه و بودجه خودنویس همراه با خودکار ، مداد و یا علامت‌گذاد عرضه میشود .

متجاوز از ۶۰ سال‌کار و تجربه مهندسین عالی مقام بزرگترین کارخانه خودنویس جهان پدیده جدیدی بنام شیفرد امپریال سلطنتی به شما عرضه مینماید .

همین امروز از انواع مدلهای جدید قلم و خودکارشیفرد دیدن نمائید .

شیفرهدیه‌جاودانی

شیفر SHEAFFER

SHEAFFER, WORLD-WIDE, A TEXTRON COMPANY

موسسه گرانفر تلفن : ۴۷۵۰۹

پارکر PARKER

محبوب‌ترین خودنویس جهان

اومیگ eumig

دوربین وپروژکتور ناطق ۸ میلیمتری

لومو پرینت LUMOPRINT

مشهورترین دستگاه‌فتوکپی الکتروستاتیک آلمانی

برای اطلاعات بیشتروبازدید باما تماس بگیرید.

نماینده فروش محصولات مشهورجهان درایران .

شرکت ادکا EDKA CO.

خیابان‌سپهبدزاهدی- ۲۴۵

تلفن : ۸۳۰۵۲۸-۸۳۶۳۰۴

متن اعلامیه سازمان بازوی انقلاب عرب

متن اعلامیه‌ای‌که دیشب از طرف کماندو های مهاجم به دبیر خانه اوپک درویین بزبان انگلیسی انتشار یافت : به مقام های اتریشی : ماهیئت های نمایندگی در کنفرانس اوپک را به گروگان گرفته‌ایم و خواستار آن هستیم که اعلامیه ما از طریق رادیو تلویزیون دولتی اتریش به آگاهی مردم برسد و اعلامیه از طریق این دو رسانه هر دو ساعت یکبار تکرار شود . مامیخواهیم یک اتوبوس بزرگ فردا ساعت ۷ بوقت محلی ما راازمقر اوپک‌به‌فرودگاه‌وین منتقل کندو در آنجا یک‌هواپیمای دی سی ۹ با بنزین‌گیری کامل در اختیار ما گذارده شود . خدمه‌این هواپیماباید مارا همراه باگروگانها به مقصدی که ما تعیین میکنیم ببرد . هرگونه تاخیر در انجام خواست های‌مابا‌هرگونه تحریک یا هرگونه‌نزدیکی افراد غیر رسمی به ما زندگی گروگان ها را به خطر خواهد انداخت .

امضاء

بازوی انقلاب عرب

تروریست ها در یک سند تایپ‌شده مراتب تاسف خود را از ناراحتی که برای مردم صلحدوست اتریش فراهم آمده ابراز داشتند .

در این سند گفته شد رژیم های شکست طلب و خائن در جهان عرب نسبت به نیروی فزاینده نهضت فلسطین بیمناک گردیده‌و به‌ایالات متحده روی آورده‌اند.

در بیانیه برخی از کشور های عربی بخاطر آنکه بیشترین‌بخش‌ثروت‌اعراب را در اختیارآمریکا گذارده‌اند مورد انتقاد قرار گرفته از رهبران سوریه و عراق و فلسطینی‌ها بعنوان نیروهای مترقی عرب ستایش بعمل آمده است .

در سند گفته شده هدف عملیات وین آنست که به رژیم های شکست طلب و مرتجع عربی نسبت به ادامه توطئه و خیانت هشدار داده شود .

دانشگاه ملی ایران

اطلاعیه

کلیه دانشجویان روزانه دانشکده علوم لازم است که‌بین ساعات ۸ الی ۱۲ و ۱۳ الی ۱۷ روز های سه‌شنبه دوم وچهارشنبه سوم دیماه جاری برای‌گرفتن کارت به دبیرخانه دانشکده مراجعه نمایند .

دانشگاه ملی ایران

پیکان مدل ۴۹ شماره‌شهربانی ٤٤۷٤۸همدان از روز ۲۱٫۹٫۵٤ در میدان ۲٤ اسفند بسرقت رفته ، از کسانیکه از اتومبیل نامبرده اطلاعی دارند ، خواهشمند است به نشانی کلانتری یا پاسگاه محل و یا تلفن ٦۳٤۹۳٤ یا خیابان تاج سه‌راه تهران ویلا انتشارات روز اطلاع ومژدگانی دریافت دارند .

آگهی

کارت دانشجوئی شماره ٤٫٤۸۸ اینجانب هوشنگ برنجی مفقود یابندگان آنرا به نشانی شهرستان گرگان دفتر نمایندگی روزنامه‌اطلاعات عنایت نمایند .

«اطلاعیه شرکت صنایع پوشش ایران (سهامی عام)»

طبق مصوبه هیئت مدیره ، پرداخت بیست وپنج‌درصد بقیه سهام تعهد شده شرکت بدین ترتیب بایستی انجام‌یابد:

۱ـ ده درصد تا تاریخ ۳۰٫۱۰٫۱۳۵٤ (هرسهم یکهزار ریال) .

۲ـ پانزده درصد تاتاریخ ۳۰٫۱۱٫۱۳۵٤ (هرسهم‌یکهزار و پانصد ریال) .

لذا از سهامداران محترم خواهشمند است نسبت به‌هر پرداخت درتاریخهای معینه بیکی‌از حسابهای زیر اقدام فرمایند :

۱ ـ حساب جاری شماره ۱۰٤۰۰ بانک صنایع ایران، شعبه مرکزی .

به‌آدرس ـ خیابان سپهبد زاهدی شماره ۱۰٦

۲ـ حسابجاری شماره ۱۸۰ بانک شهریار ، شعبه بهجت‌آباد .

به‌آدرس ـ خیابان حافظ، نبش خیابان رودسر

۳ـ حسابجاری شماره ۱۳۲۹ بانک صادرات ، شعبه ٤۷٤ تخت جمشید .

به آدرس ـ خیابان تخت‌جمشید، خیابان ویلا، روبروی ایران سوپر .

٤ـ حسابجاری شماره ۸ ـ ۱۰۲۱٤ بانک ایرانیان ، شعبه مرکزی .

به‌آدرس ـ خیابان تخت جمشید ، بین خیابان ویلا و سپهبد زاهدی .

۵ـ حسابجاری شماره ۵۰۹۹ بانک ملی ایران ، شعبه خشایار .

به‌آدرس ـ خیابان تخت جمشید،روبروی سفارت‌امریکا

٦ـ حسابجاری شماره ۳۸٤۸ بانک اعتبارات صنعتی، شعبه مرکزی .

به‌آدرس ـ خیابان آتشکده .

لطفا فتوکپی هرپرداخت به‌دفتر شرکت ارسال گردد.

مدیر عامل

آمریکن هوم پروداکتز کورپوریشن مالک اختراع شماره۹۵۵٤ مربوط به :

۵ـ اریل ۲و۳ ـ دی ئیدرو ـ ۲و۲ (یا ۳و۳) دی‌متیل ـ ۵ H ایمیدازو (۲و۱ a) ایزو ایندول ـ ۵ الس و ۲ (٤و٤) (۵و۵) دیمتیل ـ ۲ ـ ایمیدازولین ـ ۲ ـ YL) و اسیدهای بنزوفنیل و نمکهای اضافی آن وطرقه تهیه آنها .

میل دارد باصاحبان صنایع درایران برای بهره‌برداری از اختراع خود وارد مذاکره شود .

برای اطلاع بیشتر به‌دفتر حقوقی دکتر آقایان و همکاران خیابان سوم‌اسفند ۱٤۹ مراجعه فرمائید .

آ ـ ۱۵٦۷۵

اخبار خارجی

برای خروج تروریستها و گروگانها از اطریش :

اطریش و دولتهای اوپک با تقاضای تروریستها موافقت کردند

وین ـ رویتر ـ آسوشیتدپرس ـ برونو کرایسکی صدراعظم اطریش اعلام کرد که چریکهایی که نزدیک به ۷۰ نفر از وزیران ونمایندگان اوپك را در وین به گروگان گرفته‌اند اجازه خواهند داشت که همراه گروگانهایشان خاك اطریش را ترك کنند و اینکار ساعت ۹٫۳۰ روز دوشنبه صورت خواهد گرفت.

صدراعظم اطریش با اعلام کردن این مطلب، در واقع پایان ماجرای بزرگی را که روز یکشنبه در وین روی داد در جریان آن ۵ نفر از چریکهای طرفدار فلسطینی هاوزیران برجسته کشور های عضو اوپك را بدنبال یك یورش مسلحانه به مقر سازمان مذکور در وین به گروگان گرفتند اعلام کرد.

دکتر کرایسکی که بعد از جلسه‌ایکه کابینه اطریش نیمه شب دیشب تشکیل داده بود سخن میگفت اظهار داشت که دولت اطریش ورهبران اوپك هر دوبا راه حل مربوط به خروج چریکها وگروگانها از اطریش موافقت کرده‌اند.

صدراعظم اطریش نگفت که چریکها و گروگانها یشان با هواپیما به کجا خواهند رفت ولی برخی دیگر از مقامات اطریشی گوشزد کرده‌اند که مقصد چریکها و گروگانها کشور الجزایر خواهد بود. دکتر کرایسکی خاطرنشان کرد که رهبران اوپك راه حل خروج چریکها و گروگانها را هم کتبا وهم شفاها پذیرفته‌اند. پنج چریکی که گروگانها در مقر اوپك به‌اسارت درآورده‌اند ساعت ۹٫۳۰ بامداد روز دوشنبه ـ امروز بوقت تهران ـ با اتوبوسی که در اختیارشان قرار گرفت همراه وزیران و نمایندگان ۱۳ کشور عضو اوپك یعنی تمام گروگانها رهسپار فرودگاه وین شدند و اعضای دیگر هیاتهای نمایندگی اوپك نیز چریکها را همراهی کردند ۹ یا ۱۰ نفر از وزیران برجسته کشور های عضو اوپك که مسئولان صنایع نفتی ممالك مذکور هستند از جمله گروگانهایند .

چریکها و گروگانها در ساعت ۸ صبح بوقت وین از این شهر خارج خواهند شد و یکی از چریکها که بطرز خطرناکی مجروح شده است نیز همراه رفقای خود و گروگانها خواهد بود. این چریك در جریان حمله به مقر اوپك زخمی شده است. چریکهای دیگر که یك دختر نیز از آن جمله است تاکید کرده بودند که بدون رفیق مجروح خویش حاضر به ترك اطریش نخواهند شد .

از آنجا که دولت اطریش در ابتدا اصرار داشت که چریك مجروح در وین باقی بماند و در بیمارستان تحت درمان قرار گیرد مذاکرات با چریکها اندکی به تاخیر افتاد.

صدراعظم اطریش سرانجام اعلام کرد که وسایل مناسبی برای حمل چریك زخمی شده فراهم شده است و پزشکان اطریشی قول دادند چریك مجروح را طوری معالجه کنند که بتواند همراه تروریستهای دیگر از این کشور خارج شود. یکی از پزشکان اطریشی حاضر شد همراه این تروریست برود تا در صورت لزوم او را معالجه کند . تروریستها تصور میکردند که همکار آنها جراحت شدید برنداشته ودولت اطریش میخواهد باین بهانه او را گروگان نگهدارد.

آزادی اطریشی‌ها

طبق گزارشی که خبرگزاری آسوشیتدپرس از وین فرستاده صدراعظم اطریش گفته است که چریکها به ازای اجازه‌ای که برای خارج شدن از اطریش دریافت کرده‌اند موافقت کرده‌اند که بنوبه خود کارکنان اطریشی و دیگر کارمندان خارجی مقر اوپك را که در جریان یورش روز یکشنبه به‌محل مذکور و اشغال آن به گروگان گرفته‌شده‌اند. آزاد خواهند کرد. کرایسکی اضافه کرد که عده‌ای از نمایندگان اوپك که چند روز قبل درمذاکرات کنفرانس وزیران این سازمان در وین شرکت داشتند نیز همراه وزیران و نمایندگان دیگر اوپك به‌گروگان گرفته شده‌اند سوار بر هواپیمای اطریشی از این کشور خارج خواهند شد.

تروریستی که از ناحیه شکم مورد اصابت گلوله قرار گرفته وبطرز خطرناکی مجروح شده است دیروز بطور اضطراری درپکی از بیمارستانهای وین تحت عمل جراحی قرار گرفت.

پزشکان معالج این چریک اخطار کرده‌اند که حرکت دادن او وخارج کردنش از بیمارستان به مرگ حتمی وی منجر خواهد شد.

صدراعظم اطریش که روز گذشته پس از دریافت خبر ماجرای مقر اوپك ناچار شد از استفاده از تعطیلات خود چشم بپوشد وباعجله از پیستهای اسکی خارج از وین به‌این شهر باز گردد تاکید کرده است که چریکها و گروگانها در ساعت ۹٫۳۰ بوقت تهران بااتوبوس بطرف فرودگاه وین خواهند رفت و یکساعت بعدازآن در ساعت ۱۰٫۳۰ فرودگاه وین را بایك هواپیمای اطریشی که دراختیارشان قرارخواهد گرفت از اطریش خواهند رفت.

کرایسکی بعد از یک مکالمه تلفنی باعبدالعزیز بوتفلیقه وزیر خارجه الجزایر گفت که فکر میکند مقصد چریکها پس‌از ترك اطریش کشور الجزایر باشد.

تاهنگامیکه گزارش حاضر تهیه میشد هنوز روشن نبود که آیا عبدالسلام وزیر انرژی الجزایر نیز با هواپیمای حامل چریکها وگروگانها از وین خواهد رفت یاخیر. وزیر نفت وانرژی الجزایر نیز از کسانی بود که بوسیله چریکهای مهاجم در مقر اوپك به‌گروگان گرفته شد ولی بعدا آزاد گردید. طبق گزارش پلیس اطریش تقاضاهای چریکها را عبدالسلام با مقامات اطریشی در میان گذاشته است.

کرایسکی توضیح داد که دولت وی تنها هنگامی‌حاضر به قبول تقاضاهای تروریستها شد که آنها اطمینان دادند که گروگانها را پس از رسیدن به مقصد آزاد خواهند کرد.

آموزگار در کنفرانس دقایقی قبل از حمله تروریست‌ها

دیروز ساعت دوبعد ازظهر به وقت تهران، اجلاسیه اوپک درویین افتتاح شد. این عکس که دراولین لحظات تشکیل اجلاسیه برداشته‌شده، جمشید آموزگار رئیس هیئت نمایندگی ایران هنگام گفتگو بایکی از اعضای هیئت نشان میدهد. دقایقی بعد محل کنفرانس مورد حمله تروریست‌ها قرار گرفت.

سازمان بازوی انقلاب عرب چه میگوید؟

ژنو ـ خبرگزاریها ـ گروهی که خود را بازوی انقلاب عرب معرفی میکند اعلام کرد که مسئول اشغال مقر سازمان کشورهای صادر کننده نفت ـ اوپک ـ در وین است و به کماندوهایی که روز یکشنبه در این عملیات شرکت داشته‌اند دستور داده شده است که از مذاکره کردن با مقامات اطریشی خودداری کنند.

گروه مذکور طی بیانیه‌ای که منتشر ساخته اشغال مقر اوپک را یک عمل اعتراض‌آمیز سیاسی و تبلیغاتی معرفی کرده است تا احساسات خصمانه‌اش را علیه روابط امپریالیسم آمریکا از یک طرف و نیروهای ارتجاعی و تسلیم طلب دنیای عرب نشان دهد.

در اعلامیه گروه مسئول اشغال کننده مقر اوپک که رونوشتهای آن بین خبرنگاران باختری توزیع شده است از اینکه بااشغال مقر اوپک برای مردم صلح دوست اطریش ایجاد زحمت شده ابراز تاسف شده است . اما صادر کنندگان اعلامیه از اطریشی‌ها خواسته‌اند که انگیزه‌های مهم و شریفی را که موجب عمل روز یکشنبه گروه مذکور در وین شده است درک کنند چون این عمل بدست کسانی صورت‌گرفته که از مبارزان ملت عربند و میخواهند نشان دهندکه‌بهر خطری حقوق حقه ومبارزه عادلانه ملت عرب را تهدید میکند وقوف دارند.

دیپلماتهای عرب در ژنو اظهار میدارند که تاکنون اسم گروهی بنام بازوی انقلاب عرب بگوش آنها نخورده است گروهی که مدعی است که اعضای آن را رزمندگانی از تمام ملتهای عرب تشکیل میدهند . یکی از دیپلماتهای عرب درژنو اظهار داشت که چون اغلب وزیران و نمایندگانی که در مقر اوپک بوسیله چریکهای مهاجم به‌گروگان گرفته شده‌اند نیز از اعراب هستند بنابراین ادعای گروهی که خود رابازوی انقلاب عرب معرفی میکند غیر قابل درک است.

گروه یاد شده در اعلامیه خود رژیمهای ارتجاعی‌دنیای عرب را بسختی مورد حمله قرارداده و گفته است که‌این رژیمها رفته‌رفته از قدرت روز افزون نهضت مقاومت‌فلسطین بوحشت افتاده‌اند واکنون بطرف اربابان آمریکایی خود روی می‌آورند وبرای اینکه از حمایت آمریکا بهره‌مند شوند قسمت عمده ثروت نفتی ملت عرب را بپای امپریالیستهای آمریکایی میریزند.

گروه نام برده شده انورسادات رئیس جمهوری مصر را متهم ساخته است که باسیاست ورفتارخود سرمشق‌فضیحت باری از تسلیم شدن بدون قید وشرط وخیانت به‌برخی از احزاب وسازمانهای فلسطینی داده است احزاب وسازمانهایی که اینک آماده میشوند تا از سرمشق سادات پیروی کنند.

گروه مذکور همچنین خواستار لغو قرارداد جداسازی نظامی مصر و اسرائیل در صحرای سینا و فسخ ترتیباتی شده است که به‌اسرائیل اجازه کشتیرانی در کانال سوئز را میدهد .

در اعلامیه گروه مذکور گفته شده است که باید به ارتش قهرمان مصر اجازه داده شود تا پیروزیهای خودرا دریک جنگ آزادی بخش تمام ودوشادوش ارتشهای جبهه شمال شرقی دنبال کند.

از طرف گروه اشغال کننده مقر اوپک در بیروت نیز بیانیه‌ای نظیر آنچه که در وین صادر کرده‌اند . به زبان‌عربی وبا امضای بازو یاسلاح انقلاب عرب انتشار یافته است.

در این اعلامیه ادعا شده است که اعضای این گروه را رزمندگان راه آزادی ازکشورهای عرب تشکیل میدهند.

درجای دیگری از اعلامیه اضافه شده که بنام ملت عرب و پیشقراولان انقلابی آن گروه ما تصمیم گرفته است که در برابر دسیسه‌هایی که برضد حقوق و نبرد سرنوشت ملت‌عرب از طرف دشمنان طراحی شده است مقاومت شود و بر اشخاص وگروههایی که در این دسیسه‌ها شرکت جسته‌اند ضربات کیفر دهنده‌ای وارد گردد.

در پایان اعلامیه گفته شده است که هدف از عملیات روز یکشنبه در وین‌نشان دادن یک اعتراض سیاسی است تاصدای اعراب در دنیای عرب و درگوش افکار عمومی و مردمان سراسر جهان طنین‌انداز گردد.

خنك در تابستان ـ گرم در زمستان
با استفاده از سوخت ارزان گازوئیل یا گاز بجای برق
با دستگاه تهویه مطبوع آبزروبشن
نیگاتا
خیابان تخت‌طاووس ـ روبروی امیرآباد شماره ۱۴۵
تلفن ۸۵۶۶۹۰ ـ ۸۵۸۷۷۸ ـ ۶ و ۸۵۳۲۲۵

DEUTZ
شرکت ورنکو
نماینده انحصاری
موتور و موتور ژنراتورهای دویتس درایران
موتور و موتور ژنراتور های
دویتس از ۲ کیلو وات تا ۵۰۰۰ کیلو وات
موجود ؛ موتور ژنراتورهای ۱۶۰ و ۲۰۰ کیلووات
ژنراتور و سوئیچ برد از نوع زیمنس
فروش ـ لوازم یدکی و سرویس زیر نظر شرکت ورنکو

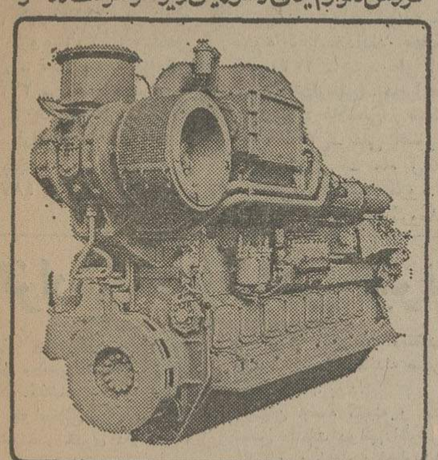

شرکت ورنکو
(سهامی خاص)
خیابان سپهبد زاهدی خیابان ناصر پلاك ۶ ساختمان شهداد
تلفن ۸۳۹۶۸۵ ـ ۸۳۴۰۴۵

محله دنیای ورزش
شنبه‌ها منتشر میشود

ایران مکاس
کابل تلفن زمینی و هوائی
موجود وقابل تحویل فوری است

۲ زوج
۵ „
۱۰ „
۱۵ „
۲۰ زوج
۳۰ „
۵۶ „
نمایندگی انحصاری ازکارخانجات EUROCABLE فرانسه و CEIP ایتالیا باشرائط وقیمتهای استثنائی
برای اخذ نمایندگی : کلیه افراد ومؤسسات علاقمند را در تهران وشهرستانها به همکاری نزدیک دعوت میکنیم : نماینده انحصاری درایران شرکت ایران مکاس
تهران ۱۵ تخت جمشید شرقی ـ بعدازچهارراه بهار خیابان جهان شماره ۲۴
تلفن : ۷۶۴۱۲۷ ، ۷۵۷۳۴۸ ، ۷۶۵۷۹۸ و ۷۵۹۲۷۷ ، ۷۵۹۲۰۰

صاحبان صنایع وبازرگانان کشور
الاخاء
تنها مجله عربی زبان ایران باداشتن نمایندگی در ۱۹ کشور عربی
روزهای شنبه منتشر میشود

بن فورد
بزرگترین تولید کننده دامپر و بتونیر با شهرت جهانی
ساخت انگلستان
باسابقه ۲۰ ساله در ایران ـ با لوازم یدکی و سرویس

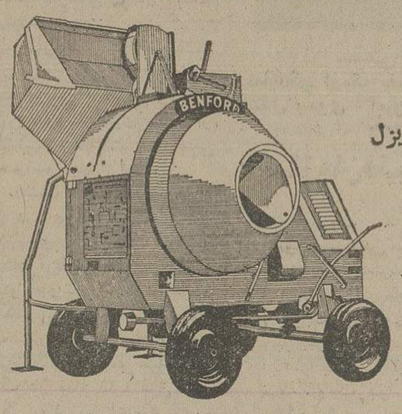

بتونیر هیدرولیکی بن فورد
ساخت انگلستان مجهز به موتور لیستر دیزل
ظرفیتهای ۲۵۰ـ۳۰۰ـ۳۵۰ـ۶۸۰ لیتری
BENFORD
آماده تحویل فوری
دامپر بن فورد
ساخت انگلستان مجهز به موتور لیستر دیزل
ظرفیتهای ۱۸۰۰ و ۲۳۰۰ کیلو

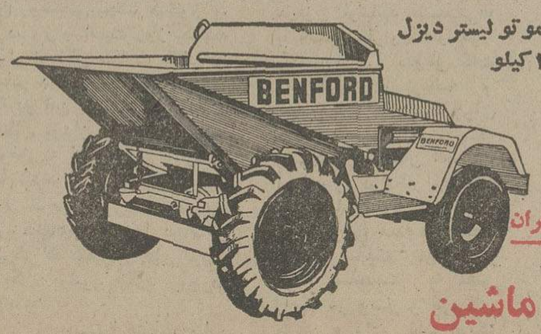

نماینده انحصاری در ایران
شاپور ارسطو زاده
شرکت بتون ماشین
خیابان آیزنهاور (بین اسکندری و نواب) شماره ۲۶۳ تلفن : ۰۳ـ ۹۳۱۷۲۰ ـ ۹۳۲۷۲۶

اطلاعیه
توپوتا
بانهایت خوشوقتی باطلاع عموم میرساند
نمایشگاه توپوکار
نماینده فروش اتومبیلهای توپوتا
در سطحی بسیار مدرن با فروشگاه لوازم یدکی افتتاح گردید
نشانی : خیابان آیزنهاور جنب دانشگاه صنعتی آریامهر شماره ۶۴۱
تلفنهای ۱۷-۹۷۵۰۱۶ بمدیریت لازار کاراپتیان

بسته بندی
برای هر نوع احتیاج
HARTMANN
LICENCE
شرکت مقواسازی شرق ـ با همکاری شرکت هارتمن که بزرگترین موسسه تهیه بسته‌بندی در جهان است مناسبترین و مطمئن‌ترین بسته‌بندی را برای استفاده درکارخانجات وکارگاههای تهیه‌مواد غذائی ، تولیدکنندگان تخم مرغ ، رستورانهای مدارس، بیمارستانها ، آشپزخانه‌های ارتشی ، کارخانجات و استفاده‌درمنازل عرضه میدارد. امتیازات زیر بسته‌بندیهای مقواسازی شرق را غیرقابل رقابت نموده‌است :
قیمت ارزان ـ بسته‌بندیهای مقواسازی شرق از لحاظ قیمت غیرقابل رقابت است.
واتر پروف ـ دم و رطوبت در بسته‌بندیهای مقواسازی شرق هیچ تأثیر ندارد.
بهداشتی ـ بسته‌بندیهای مقواسازی شرق پس از شکل‌گیری در قالب ـ بمدت یکساعت در حرارت ۱۸۰ تا ۲۰۰ درجه سانتی‌گراد پخته میشود.
غیرقابل انعطاف ـ برخلاف بسته‌بندیهای دیگر بسته‌بندیهای مقواسازی شرق شکل خود را حفظ میکند و کج و کوله نمیشود. در عین حال بقدر کافی قابلیت انعطاف دارد که شکسته و خرد نشود.
سبك وزن ـ از لحاظ وزن بسته‌بندیهای مقواسازی شرق غیرقابل رقابت است.
عایق حرارت ـ مواد اولیه بسته‌بندیهای مقواسازی شرق از مواد سلولزی و مقوائی است. بهمین علت عایق حرارت است و گرما و سرما در آن تاثیری ندارد.
لطفا" هر مسئله‌ای در مورد بسته‌بندی دارید با ما تماس بگیرید. ما حتما راهی ارزان و مناسب در اختیار شما میگذاریم.
شرکت صنعتی
مقواسازی شرق
خیابان بوذرجمهری غربی شماره ۲۲۲۵ تلفن ـ ۵۳۳۱۵۴
مرکز پخش ـ موسسه امید ـ انتهای شاه ـ میدان محمدرضاشاه ـ جنب اداره هواشناسی
پلاك ۲۲ تلفن ۹۳۳۹۲۷ و ۹۳۹۲۱۲

ORKHAN 101

اسامی ۱۱۷ حاجی ناپدید شده

سازمان اوقاف امروز اسامی و مشخصات کامل ۱۱۷ گمشده ایرانی در جریان آتش‌سوزی منا را به تفکیک استان محل اقامتشان اعلام کرد. قرار است نفر یک نفر برای شناسائی نفر یک نفر بزای شناسائی آنان به خرج اوقاف به عربستان سعودی فرستاده شوند. گمشدگان به شرح زیر اعلام شده‌اند.

استان مرکزی و پایتخت

بیکنه پور افضل گروه ۷ ـ آسیه سولقائی گروه ۲۱ ـ غلامعلی رشیدی گروه ۲۳ ـ حسن حرمدل و احد گروه ۲۳ ـ محمدحسن همائی گروه ٤۱ ـ مریم‌جان حفیظی گروه ٦۱ ـ یوسف مهرابی ـ برزو بوربائی ـ بی‌بی بزرگ‌گرجی ـ عباسعلی عباس علائی از گروه ۱۸۰ ـ معصومه بیگم محسنی گروه ۱۰۷ ـ محمدعلی عزیزی گروه ۱۵۱ ـ ربابه پناهنده گروه ۱۱٦ ـ صغرا میرآفتاب گروه ۱۲۱ ـ رقیه چلوئی گروه ۱۲۷ ـ فاطمه کرامی ـ شریفه شریفی گروه ۱۳۰ ـ پوراندخت شریفی ـ حبیب یوسف قمی گروه ۱٤۷ ـ بی‌بی سلطان اشرفی قمی ـ صغرا میرشکار ـ سیدرضی حکمی ـ ربابه اسماعیلی کوکی گروه ۱٦۲ ـ عزت‌الله امینی کلهری گروه ۱٦۳ ـ امانی اکبری گروه ۱۷۱ ـ شاه‌صنم قربانی گروه ۲۸۹ ـ سیدابوطالب یاسینی گروه ۲۹۲ ـ نادره کریمی گروه ۲۹۹ ـ کلثوم زهرائی ـ علی محمد پهلوانی گروه ۳۲۳ ـ حسن مقدم گروه ٤۷۰ ـ فرخ‌تاج‌قادری ـ طوبی اشنود ـ فروغ‌الزمان دانشمند ـ خانم باجی حاجی منوچهری گروه ٤۸۷ ـ صفیه حاج‌محمد تقی‌دولابی گروه ٤۹٦ ـ طوبی شعبانی‌دولابی ـ لقای‌خیراندیش گروه ٤۹۷ ـ طوبی حیدری‌فرد گروه ۵۰۱ ـ سید علی اکبر محمودی ـ صبوراماه طلعت دیملی‌گروه ۵۰٤ ـ زهرا سید کاظم‌رودهنی ـ معصومه‌امامی ـ موسی آبادی ـ رقیه شکوهی گروه ۵۰۱ ـ شهربانو سجودی گروه ۱۲۰ ـ احمد روحی ـ زهرا چاله باغ ـ معصومه سجودی ـ حمیده مهدیزاده نورزن ـ علی گندمکار ـ بی‌بی خانم افشاری غلامی ـ علی شکرالهی ـ فضه نخبه زعیم ـ باقر شاعجی.

گمشدگان شهرستانها

استان آذربایجان

فاطمه‌سلطان رجب پورگروه ۳۲٦ ـ نرگس صبری خطیبی گروه ۳٤۵ ـ سکینه عباچی گروه ۳۵٤ ـ سکینه گرجانی نژاد گروه ۲٦٤ ـ خدیجه‌مراد پور آسیائی ـ عبدالله فتحی سافصلو گروه ۳۷٤ ـ آمنه حاجب ـ علی قلی‌پور ـ آلماچوقانی گروه ٤٤۰ ـ گل محمد بلوکی آمنه گروه ٤٦۷ ـ عسگرمحمودزاده گروه ٦۷۳.

استان خراسان

محمد حسن زمانیان یزدی گروه ۲۲۷ ـ بی‌بی اقدس مشیریان ـ مریم نجیب ضیاء گروه ۲٤٤ ـ خداداد جهانگیری گروه ۲۵۲ ـ سید علی اصغر سید آشتی (رستی) ـ صغرا عظیمی هاشمی ـ غلامعلی شاکری گروه ۲۵٤ ـ علی اصغر تقی زاده کرمانی ـ ماه رخساره غلامعلی‌پور جاغرق گروه ٦۱۱ ـ اقدس حجتی پناه گروه ۷۸۸ ـ محمد شریعتی گروه ۵۳۱ ـ

استان اصفهان

بیکم آغاصافی گروه ۲٦٤ ـ معصومه‌نظری ـ ربابه‌سلیمانی ـ صدیقه میرزائی گروه ۲۷۷ ـ ملوک شیرانی گروه ۲۱۱ ـ شرف سلطان جواهری گروه ۲٦٦ ـ معصومه فاضل.

استان همدان

رحیم غلامی گروه ٤۲۰ ـ ولی محمد رازغی ـ محمود قاسمی ـ حاج خانم بلوکی‌گروه ٤۲۱ ـ یوسف‌ستایش صراحی ٤۲۱ ـ کبری کورزمانی گروه ۷۲۲ ـ اسماعیل منیری فرد گروه ۷۳۲

شهرستان اراک

علی‌اصغر جاوید ـ ذبیح‌الله حاجیان ـ فاطمه سلطان حاجیان ـ زهرا ملک و کوکب دانش‌زی.

استان مازندران

علی اکبر میرزاده ـ رجب علی نادمی ـ خاتون بابائی ـ سلطان علی‌یلمه.

استان گیلان

موسی‌پور رحمت گروه ٤٤۵ ـ زیبا جلالی ـ محمد بدری دشت‌نیا ـ ملوک حسینی‌نژاد ـ ام‌النبی حسن صفت.

استان خوزستان

صدیقه حسینی گروه ۷۱۱ ـ طاهرپناهی ـ جویدرعساکره ـ محمدعلی یزدی زاده گروه ۷۱۱ زهرا عابدزاده.

شهرستان قم

سلطانعلی‌صادقی گروه ٤۵۰ مختارتوکلی‌عباس‌زاد ـ محمد ابراهیم کمیجانی بزچلوئی گروه ۲۱۱ ـ فاطمه نصرالهی زاده گروه ۲۱۰.

استان زنجان

جلال خطیبی گروه ۷۷٤

شهرستان کاشان

شمسی محسنی گروه ۲۲۸

استان بوشهر

بی‌بی‌فیضی‌زاده گروه ٤٦۳

شهرستان قزوین

حسین‌رضا شجاعی‌گروه ٦۲٦

جمع کل ۱۱۷ نفر

آخرین خبر

آخر وقت امروز سازمان اوقاف اعلام کرد آخرین گزارش آقایان حسین رضا شجاعی، سید علی اکبر محمودی پیدا شده اند و آقایان علی قلی قلی‌پور آتماجوقانی و محمد تقی جعفری مذهب نیز درگذشته‌اند.

اعزام بستگان حجاج

فرمان شاهنشاه آریامهر از هریک از خانواده های حجاج گمشده یکنفر به هزینه اوقاف به عربستان سعودی اعزام میشود تا نسبت به شناسائی خویش گمشده خود ویا یافتن او اقدام کند.

آقای هویدا نخست‌وزیر دیروز دریک مصاحبه مطبوعاتی دراین باره گفت:

این آتش‌سوزی مسلما حادثه ناگواری بود که برای برادران مسلمان ما اتفاق افتاد وضایعات بزرگی برای برادران مسلمان ما ببار آورد که موجب تالم خاطر خطیر شاهنشاه شد. چون طبق اعلام سازمان اوقاف از ۱۱۷ نفر حجاج تاکنون نشانه‌ای دردست نیست برای اطمینان از اینکه این افراد جزء مصدومین نمیباشند حسب‌الامر ملوکانه، به سازمان اوقاف دستور داده شد فوراترتیبی دهند که از هرخانواده زائران گمشده یکنفر به هزینه اوقاف بعربستان سعودی اعزام شوند که بین مصدومین بیمارستانها اگر بستگان آنها باشند شناسائی نمایند.

کرباسیرن عضو هیئت نمایندگی ایران دیروز باتهران تماس گرفت

اعضای خانواده های گروگانهای ایرانی دیشب تاصبح نخوابیدند

نمایندگان ایران در اوپک

کرباسیون

مهندس ایزدی

غفور یوسفیان

امیرحسن سپهبان

خانواده اعضای هیئت نمایندگی ایران در اوپک شب گذشته را تا صبح بیدار بودند و راس هر ساعت آخرین اخبار را از رادیو می شنیدند.

تشویش و نگرانی و ابستگان خانواده ها وسایر مردم لحظه‌ای آرام نگرفت و تلفن منازل بستگان ایرانی اسیردر چنگال تروریست ها لحظه‌ای سکوت نداشت.

خانواده ها با اینکه تلاش فوق‌العاده‌ای جهت آرام نشان دادن، از خود بروز میدادند معهذا با تلفن های مکرر به روزنامه و پرسوجو از وضع نمایندگان ایران در کنفرانس اوپک خود را تسکین میدادند.

در اسارت تروریستها

بجز آقای جمشید آموزگار وزیر کشور و رئیس هیئت نمایندگی ایران که اینک در اسارت تروریست‌هاست، چهار تن اعضای دیگر هیئت‌نمایندگی ایران نیز در این ماجرا در اسارت بسر میبرند.

همسر آقای جمشید آموزگار که مقارن این جریان درآلمان بود، در اولین ساعات انتشار خبر مستقیما ازآلمان به اتریش رفت تاازنزدیک درجریان قرار گیرد.

سایر بستگان آقای آموزگار ازجمله آقای کورس آموزگار (برادر جمشید آموزگار) که در تهران است در ساعت ٤ بعداز ظهر با شنیدن خبر از تلویزیون ملی ایران در قرار می گیرند وآقای هویدا نخست‌وزیر که در جریان لحظه به لحظه حادثه قرار داشت وسیله تلفن خانواده آموزگار را مطلع می سازد.

استاد حبیب‌الله آموزگارپدر جمشید آموزگارنیزعصر دیروز بوسیله کورس آموزگار وزیر سابق آبادانی و مسکن و یکی از فرزندان خود از ماجرای وین آگاه شد. درحال حاضر استاد آموزگار نگران وضع فرزند خود میباشدومرتبا اخبار مربوط به‌این حادثه را تعقیب می کند.

شب گذشته ضمن تماس با خانم ایزدی که همسرش عضو هیئت نمایندگی ایران است با تاثربسیارجویای‌حال شوهرش بود و با اینکه از سلامت وی مطمئن بود، بازهم نگرانی خود را از دنباله ماجرا پنهان نمی کرد. خانم ایزدی که همسر آقای حسن ایزدی است با ناراحتی اظهار داشت از زمان انتشار خبر تاکنون حال خود را نمیداند. خانم ایزدی افزود که مرتب اقوام ایزدی حال او را از وی جویا می شوند و تنها خبر من همانست که خبرگزاری ها میفرستند.

حسن ایزدی رئیس اداره کل صادرات شرکت ملی نفت ایران است. وی در پنج سال اخیر نقش حساسی در کار های اوپک داشت و هم‌اکنون نماینده ایران در هیئت عامل اوپک می باشد. ایزدی یکی از کارشناسان معروف ایران‌در بازاریابی می باشد. وی دارای دو فرزند ۲۳ و ۲۷ ساله‌است که اولی در آمریکا و دومی‌در تهران مشغول تحصیل هستند.

تنها خبر مستقیمی که خانم ایزدی داشت این‌بود که آقای کرباسیون برادرش که وی‌نیز عضو هیئت نمایندگی ایران در همین هیئت است تلفنی با خانمش در تهران تماس گرفته و سلامت خود را اطلاع داده است. گویا کرباسیون عصر دیروز در جلسه حضورنداشت.

تماس تلفنی با وین

خبرنگار ما ضمن تماس با منزل آقای کرباسیون از همسر وی که خود اتریشی است از حال شوهرش «کرباسیون» جویا شد. وی گفت: **در حمله تروریست ها به ساختمان اوپک کرباسیون اتفاقا در خارج از ساختمان بوده‌وبدست تروریست ها اسیر نشده است. کرباسیون طی تماس تلفنی‌که با همسرش داشته سلامت خود را اطلاع داده است. کرباسیون نیز یکی از کارمندان ارشد اداره کل صادرات شرکت ملی نفت است.**

یکی دیگر از اعضای دفتر نمایندگی ایران در اوپک آقای یوسفیانی است، همسر آقای یوسفیانی گفت: «با نگرانی و ناراحتی فوق‌العاده‌ای که دارم مجبورم موضوع را بخاطر فرزندانم مخفی نگه‌دارم. خانم یوسفیانی یادآور شد که تا زمان استخلاص گروگان ها بایستی‌انتظارکشنده‌ای راتحمل کند و این لحظه یکی ازدشوار ترین لحظات زندگی‌و مسئولیت من است. عضو دیگر ایرانی در هیئت نمایندگی اوپک آقای حمید ظاهری است که باهمسر و فرزندانش در اتریش زندگی می کنند و ازکارمندان عالیرتبه شرکت ملی نفت ایران است و اکنون در اسارت تروریست هاست.

نماینده مجلس به دولت اتریش اعتراض کرد

آقای پردلی نماینده زابل در مجلس شورای ملی امروز به نخست وزیروزیر امورخارجه تلگرام زیر را مخابره نمود.

بی‌توجهی به حفاظت‌ونگهبانی مقر اجلاسیه اوپک از طرف دولت اتریش که شاید تعمدی در کار بوده و در نتیجه‌مهمانان خودرا به جلادان‌راهزن سپردند و فقط برای نجات گروگانهای خودشان تلاش نمودند رویه ایست که در هر عصر و زمان محکوم انسانها بوده است و ما ملت مسئولیتهای اخلاقی ودیگر آنرا متوجه دولت‌اتریش میدانیم و باکمال بی‌صبری در انتظار اقدامات‌حاددولت برای‌استخلاص گروگانهای خود میباشیم.

خبرهای کوتاه

مراکز ثبت‌نام زنان مشمول

محلهائی که مشمولان‌قانون خدمات اجتماعی‌زنان باید برای ثبت‌نام در تهران به آنجا مراجعه کنند به این شرح اعلام شد:

ساکنان نواحی شمالغربی و شمالشرقی تهران به ساختمان سازمان خدمات اجتماعی زنان خیابان سپه ـ اول خیابان استخر

ساکنان جنوب‌شرقی‌تهران به طبقه چهارم ساختمان آموزش و پرورش ناحیه ۱۲ (میدان خراسان) و ساکنان جنوب غربی تهران به طبقه دوم آموزش و پرورش ناحیه ۱۰ (خیابان کاشان)

در شهرستانها مشمولان باید به ادارات آموزش و پرورش مراجعه کنند.

ثبت‌نام از امروز آغاز شده است.

تدریس زبان چینی در دانشگاه تهران

از سال تحصیلی جاری کلاسهای‌زبان چینی در گروه زبانهای خارجی دانشکده ادبیات و علوم انسانی دانشگاه تهران تشکیل‌گردیده است.

تدریس این‌کلاسها با آقای «وانگ‌شی‌وو» تبعه‌جمهوری خلق چین میباشد.

سخنرانی

مهندس منصور روحانی وزیر کشاورزی و منابع‌طبیعی روز چهارشنبه این هفته در جلسه ماهانه ناهار انجمن مدیریت ایران تحت عنوان مسائل مدیریت در کشاورزی سخنرانی‌خواهد کرد.

این‌جلسه ساعت یک بعد از ظهر در محل باشگاه بانک سپه برگزار خواهد شد.

★★★

در جلسه ناهار هفتگی کلوپ روتاری شمال تهران که‌ساعت یک بعد از ظهرفردا در هتل اینترکنتیانتال تشکیل میشود دکتر معتمدی وزیر پست و تلگراف پیرامون «برنامه‌های پست و مخابرات کشور با توجه به تکنولوژی جدید» سخنرانی میکند.

★★★

امشب در جلسه مشترک باشگاه های‌لاینز تهران که در باشگاه بانک سپه‌تشکیل میشود، آقای پروفسور محمدحسین حاجبی‌درمورد روابط عاطفی انسانی سخنرانی میکند.

آغاز فعالیت فرهنگستان علوم ایران

در اجرای فرمان همایونی دایر بر تشکیل فرهنگستان شاهنشاهی علوم ایران که تحت‌ریاست عالیه علیاحضرت شهبانوی ایران تاسیس شده است کمیته‌ای زیر نظر وزیر علوم و آموزش عالی‌بمنظور گزینش مقدماتی اعضاء هیات موسس فرهنگیان تشکیل گردید.

مجلس جشن عید غدیر

بمناسبت عید سعید غدیر خم مجلس جشن با شکوهی از ساعت چهار بعد از ظهر الی ۵ونیم بعد از ظهردیروز از طرف امور اجتماعی‌دربار شاهنشاهی در کاخ گلستان برگزار گردید که جمعی از نمایندگان مجلسین سنا و شورایملی و گروه کثیری از طبقات مختلف در این جشن مذهبی شرکت داشتند و از طرف‌آقای دکتر باهری معاون کل وزارت دربار شاهنشاهی از حاضران در جشن‌پذیرائی بعمل آمد.

هشدار به کشاورزان

بامداد امروز آقای حسین سپهر معاون‌اجرائی وزارت کشاورزی‌ومنابع طبیعی‌برای نظارت برامر مبارزه زمستانی علیه کرم ساقه‌خوار برنج و کمرخاردار پنبه به‌استانهای گیلان، مازندران و گرگان عزیمت کرد.

سخنگوی وزارت کشاورزی اضافه‌کرد چنانچه‌کشاورزان دراین مورد اقدام‌نکنند خطر جدی و حتمی محصول‌برنج و پنبه شمال‌راتهدید خواهد کرد.

رئیس اداره خانه های انصاف

ازطرف آقای صادق احمدی وزیردادگستری اقای میکائیل دادائی امین از قضات‌مطلع وزارت دادگستری، بریاست اداره‌خانه های انصاف‌کشور منصوب و مشغول بکار شد.

انتصاب دبیرکل بانک

مجمع عمومی فوق‌العاده بانک مرکزی‌ایران آقای دکتر عطاءاله فریدیان‌رابسمت دبیر کل بانک مرکزی ایران منصوب کرد.

گزارش جهانشاهی خبرنگار اعزامی اطلاعات ازوین

علیرضا جهانشاهی ـ خبرنگار سرویس سیاسی‌اطلاعات ساعت ۱۱ شب گذشته با یک پرواز شرکت هواپیمائی «ژاپن» عازم وین، پایتخت خبری دنیا در ۲٤ ساعت اخیر شد.

جهانشاهی اندکی پس از سحرگاه امروز در وین بود. وینی که یک شب سخت، پر اضطراب و سرشار از بیم و امید را پشت سرگذاشته بود.

خبرنگار اعزامی اطلاعات در نخستین گزارش خودکه‌گزارشی کوتاه و مقدماتی بود گفت: سیل خبرنگاران، فیلمبرداران و عکاسان بسوی وین روان است هر هواپیما که بر باند این فرودگاه می‌نشیند حامل‌گروهی خبرنگار، عکاس و فیلمبردار است که از نقاط مختلف جهان به وین میایند تا خبرهای دست اول از ماجرای تروریستی وین بمراکز خبری خود مخابره‌کنند.

گزارش دوم

گزارش دوم‌جهانشاهی اندکی پس از گزارش اول مخابره‌شد. در این گزارش آمده است:

از یک مامور پلیس‌که مدعی بود رهبر تروریستها را باشلیک گلوله مجروح کرده است‌جریان واقعه را سئوال کردم.

او گفت: پس از ورود تروریستها به مقر اوپک‌و منفجر ساختن تلفنخانه این ساختمان، مامور شدیم مقراوپک را از تروریستها پس بگیریم. با چند پلیس دیگر خود را بساختمان رساندیم در اینجا ناگهان چشم من بمردی افتاد که از پشت پنجره مسلسل دستی خود رابه سوی من نشانه میگرفت، باو امان ندادم و پیشدستی کردم و گلوله‌ای به شکمش زدم که‌نقش زمین شد

گزارش سوم

حادثه دیروز برونوکرایسکی صدراعظم یهودی مذهب اطریش که یکی از رجال با نفوذ این کشور است را دچار بحران سختی کرده است. پیش‌بینی میشود صدراعظم در این حادثه مقام خود را از دست بدهد. مردم اطریش از اینکه دولت‌آنان در خواب بود و چنین واقعه مهم اتفاق افتاد بشدت عصبانی هستند و مطبوعات معتقدند که بازنده دیگر این حادثه صدراعظم آنها خواهد بود.

درپایان جلسه کابینه و پس از تماس مقامات دولتی اطریش با سفیران عربی صدراعظم اطریش خبرنگاران را دعوت کرد و به آنها گفت‌بخاطرنجات جان‌وزیران کشورهای دوست، ما همه شرایط تروریستها را پذیرفتیم. آنها ساعت ۷ بامداد (۱:۳۰ ۹دقیقه بوقت تهران) همراه گروگانهای خود بااتوبوس به فرودگاه خواهند رفت وبایک هواپیمای (دی‌سی‌۹) عازم‌الجزایرخواهند شدوبی‌گمان‌در آنجاخود راتسلیم خواهند کردوبدینسان گروگانها آزاد خواهند گردید.

من آموزگار را سالم دیدم

وین ـ علیرضا جهانشاهی ـ ساعت ۱۱٫۳۰ بوقت تهران ـ

آخرین اخبار

تروریستها باگروگانها بطرف الجزایر حرکت کردند

وین ـ رویتر ـ آسوشیتدپرس ـ در ساعت ۹٫۳۰ بامداد امروز بوقت تهران طبق قرار قبلی یک اتوبوس در حالیکه شیشه‌های آن باپارچه پوشیده شده بودبه مقر اوپک در مرکز وین رفت. اتوبوسی که‌در اختیارتروریست ها گذاشته شده بود ساعت هفت وپنجاه وپنج دقیقه بامداد(بوقت محلی) با چهل گروگان مقر سازمان اوپک را بسوی فرودگاه ترک گفت.

گروگانها در دو گروه بیست نفری در حالیکه دو تروریست از آنها مراقبت می‌کردند از ساختمان خارج شده و سوار اتوبوس‌شدند عده‌ای ازکارمندان دائمی سازمان اوپک نیز ازپله های اتوبوس بالا رفته و پس از خداحافظی با گروگانان به دبیرخانه اوپک بازگشتند.

ماموران پلیس وین خط زنجیری دراطراف ساختمان‌اوپک تشکیل داده و به خبرنگاران‌اجازه نزدیک شدن به تروریست‌ها و گروگانها را نمی‌دادند معذلک جمشید آموزگاروزیرکشور ایران عزالدین میروک وزیر نفت‌لیبی، عبدالمطلب کاظمی‌وزیر نفت‌کویت وچند نفر دیگر در میان‌گروگانها شناخته میشدند.

اتوبوس زردرنگ وزارت‌پست وتلگراف وتلفن اتریش پس از آنکه کلیه گروگانها سوار آن شدند در حالیکه بوسیله‌اتومبیل های پلیس مشایعت میشد ازراه کانال دانوب بسوی فرودگاه بحرکت درآمد.

ساعت هشت وچهل دقیقه بامداد امروز اتوبوس حامل گروگانها وتروریستهای «بازوی مسلح انقلاب» وارد فرودگاه شد وبلافاصله گروگانها یکی پس از دیگری از پله‌های هواپیما بالا رفتند. هنوز مقصد هواپیما بطور قطع معلوم نیست ولی ظاهرا گروگانها و تروریست عازم الجزایر شدند.

برونو کرایسکی صدراعظم یهودی اتریش در مصاحبه‌ای ضمن افشای جزئیات حادثه‌حمله خونین به مقر اوپک در وین فاش ساخت اگر باتقاضاهای تروریست‌ها موافقت نمی‌شددکتر سرانجام تروریست‌ها درحالی که گروگان هایشان را در محاصره لوله سرد سلاحها گرفته بودند از مرکز اوپک خارج شدند.

پلیس درمحوطه نسبتادوری از جلوی ساختمان حصاری ایجاد کرده‌بود تا کسی‌ناگهان به تروریست ها نزدیک نشود وبااین عمل سبب وحشتزدگی آنها و گشودن آتش بسوی گروگان ها شود.

من از فراز یک ساختمان و با استفاده ازدوربین‌جریان خروج تروریست‌ها و گروگانها را که در یک اتوبوس قرار داشتند و تا پای هواپیما رفتند را بخوبی می‌دیدم.

در میان گروه گروگان ها جمشید آموزگار وزیر کشور و رئیس هیئت نمایندگی ایران در سازمان اوپک قیافه‌ئی مشخص بود. آموزگار خونسرد و متین گام برمیداشت، در چهره او که عقاب اوپک نام گرفته کمترین نشانی از ترس و نگرانی دیده نمیشد.

اکنون که این گزارش را مینویسم آنان از فرودگاه‌عازم مقصد نامعلوم شده‌اند. که گفته میشود به الجزایر یالیبان خواهند رفت. باید اضافه کنم یک‌پزشک کرد داوطلبانه تروریستی را که در جریان تیراندازی دیروز مجروح‌شده بود تا فرودگاه همراهی کرد. او و بیمارش همراه سایرین با هواپیما وین را ترک‌کردند.

من از جریان سوار شدن تروریست‌ها و گروگان‌هایشان به اتوبوس و عزیمت آنها به فرودگاه بااستفاده ازدوربین مجهز به «تله» عکس هایی گرفته‌ام که به تهران فرستادم. با توجه‌به بعد مسافت‌امیدوارم عکسها قابل استفاده باشد.. منتظر گزارش بعدی من‌باشید.

جمشیدآموزگار وزیرکشورایران ورئیس هیئت‌نمایندگی این‌کشور در کنفرانس‌اوپک‌و نیز زکی‌یمانی وزیر نفت عربستان سعودی در راس لیست شخصیت‌هایی بودند که فراربود تروریست‌ها آنهارا بتلافی کیفر بدهند.

صدر اعظم اتریش ضمن‌افشای این مطلب گفت برای حفظ جان این دو شخصیت ما ناچارشدیم بانقاضاهای تروریستها موافقت کنیم.

گروگانها، دیشب لحظات انتظار سختی را گذراندند

وین ـ خبرگزاری فرانسه ـ ده‌وزیر و چهل نماینده‌وکارمند سازمان اوپک که در وین بگروگان گرفته شده‌اند دیشب یک شب طولانی را در انتظار گذارنیدند.

ماموران پلیس در تمام مدت دیشب‌درآمد و رفت ساختمان اوپک مراقب اوضاع بودند.

این گروگان‌گیری یکی از استثنائی‌ترین‌عملیات تروریستی در سراسر جهان است.

دیشب در خیابان کارل وین در اطراف ساختمان دو اشدوبه‌ای که مقر سازمان اوپک‌درآن‌قرار دارد‌هیچگونه جنب‌و جوشی بچشم‌نمیخورد تنهاماموران پلیس با کلاه‌خود در خیابان های اطراف عملیات گشتی‌انجام میدادند. ساختمان اوپک در تمام شب غرق در تاریکی بود تنها از سه پنجره آن روشنائی بچشم میخورد.

دیروز بمناسبت روز یکشنبه اول زمستان سفارت کانادا و دفاتر دو شرکت نفت امریکا که در این ساختمان قراردارند تعطیل بوداز این‌رو تروریستها موفق به اشغال این آپارتمان ها شدند.

ظاهرا تروریست ها تمام گروگانهای خود را در تالار بزرگی که کنفرانس های اوپک تشکیل میشود گرد آورده بودند.

تروریستها هنگامی وارد ساختمان شدند که وزیران کشور های عضو اوپک ـ بمذاکرات خود پایان داده بودند.

در نخستین لحظه حمله تروریستها به مقر اوپک محمد نصیر یکی از اعضای هیات نمایندگی اوپک بضرب گلوله از ناحیه شانه مجروح شد. عکس نماینده مجروح اوپک را هنگام انتقال بسوی آمبولانس نشان میدهد. عکس رادیوئی آسوشیتدپرس

سازمان فلسطین: حمله به‌مقراوپک کاراسرائیل وآمریکا است

بیروت ـ رویتر ـ آسوشیتد پرس ـ فاروق قدومی‌رئیس‌پارتمان‌سیاسی سازمان آزادی‌بخش‌فلسطین (الفتح) در بیانیه‌ای‌که‌توسط خبر گزاران رسمی (وفا) انتشار یافت حمله به دبیر خانه اوپک در وین را محکوم کرد. وی ازسوئی هرنوع ارتباط فلسطینی‌ها با حمله‌به مقراوپک را قویا تکذیب کرد. قدومی گفت امپریالیسم آمریکا و صهیونیسم پشت‌سرماجرای حمله به دبیرخانه اوپک هستند و هدفشان آنست‌که اعراب را درانظار جهانیان ملتی ناباب معرفی‌کنند.

فاروق قدومی خاطر نشان ساخت دیگر از حمله مسلحانه به مقر اوپک در وین و گروگان گرفتن وزرای نفت اوپک آنست که سازمان‌کشورهای تولید کننده نفت (اوپک) و مبارزات این سازمان تخطئه شود.

قدومی گفت بطور کلی هدف تمهیداتی از قبیل‌حمله به مقر اوپک آنست‌که‌تلاش های جهان سوم در احقاق حقوق راستین این کشورها عقیم و بی‌اثر گذارده شود جای تردید نیست که امپریالیسم آمریکا و صهیونیسم بین‌المللی پشت سرعملیاتی‌از این قبیل هستند تا به این ترتیب در هدف های اوپک خلل وارد شود. و باین ترتیب جهان سوم ازسلاح نیرومندی برای مقابله با انحصارگران و توطئه‌گران محروم بماند. قدومی‌گفت از سوئی هدف توطئه‌گران آنست که قیمت های نفت در سطح فعلی باقی بماندو ثروت نفت همچنان بجیب ها ی‌انحصارگران بزرگ‌در ایالات متحده سرازیر شود.

حادثه مقر اوپک دریک نگاه

- جمشید آموزگار رئیس هیات نمایندگی ایران در اوپک. سالم است و هیچگونه آسیبی بوی نرسیده است.
- دولت اتریش باپیشنهادهای تروریست‌ها موافقت کرد.
- ۱۱ وزیر نفت اوپک در میان گروگانها هستند.
- دولت الجزایر اعلام کرد. حاضر است تروریست‌ها و گروگانهایشان را در خاک الجزایر بپذیرد.
- تروریست‌ها از کشورهای عراق، الجزایر و لیبی درخواست کرده بودند که آنان را در خاک خود بپذیرند.
- تروریست‌ها قبل از حرکت بسوی الجزایر گروگانهای اتریشی را آزاد کردند.
- در این حادثه یک افسر اتریشی ـ یکی از اعضای‌هیات نمایندگی لیبی در کنفرانس و مردی که‌گفته میشود مامور امنیتی عراق بوده کشته شده‌اند
- گروگانها در مقر اوپک از آزادی کامل برخوردار بودند و می‌توانستند چای بنوشند و سیگار بکشند.
- یک مقام کویتی بنام «ظهیرناصر» در شمار مجروحین است.
- کوماندوها ظاهرا برای بستن دست وپای گروگانها تقاضای ۲۵ متر طناب وقیچی کرده بودند که دراختیار آنها گذاشته شد.
- تروریست‌ها تقاضای ۱۰۰ ساندویچ کردندکه به‌آنها داده شد ولی چون در ساندویچ‌ها گوشت‌خوک بکار رفته بود، آنها را پس دادند.
- سفارت عراق در اتریش اعلام کردکه قصد اصلی‌تروریست ها از کشتن نماینده امنیتی عراق، هدف قراردادن جمشید آموزگار وزکی‌یمانی بوده است.
- تروریست‌ها خود را عضو نهضت «بازوی انقلاب‌عرب» معرفی کردند ولی هیچ یک از نهضت‌ها عربی‌وجود «بازوی انقلاب عرب» را تائید نکرد.
- تروریست‌ها فقط حاضر شدند با سفیر لیبی در وین فعلا در بوداپست اقامت دارد، مذاکره کنند.
- هرکدام از تروریست‌ها ساکی مملو از مواد منفجره بهمراه دارند.
- رهبر اشغال کنندگان مقر اوپک «کارلوس» نام دارد که قبلا دومامور امنیتی فرانسه را در آن کشور کشته است.
- کوماندویی که مجروح شده ودر وین بستری است «هانری» نام دارد و گلوله‌یی به شکم وی اصابت‌کرده است.
- جبهه خلق برای رهایی فلسطین، طی یک تماس تلفنی‌اعلام کرد که هیچگونه دخالتی در ماجرای حمله بمقر اوپک ندارد.

تروریستها طناب وقیچی خواستند تا دست وپای گروگانها را ببندند

وین ـ رویتر ـ نخستین اقدام تروریست‌ها پس از حمله بمقر اوپک قطع تمام سیم‌های تلفنی ساختمان ۸ طبقه اوپک بود، وکمی بعد آنها یکی از گروگانهای خود خانم منشی انگلیسی‌الاصل اوپک را برای آن که پیام آنها را به‌پلیس اتریش اعلام کند آزاد کردند. این منشی به محض خروج از ساختمان به خبرنگاران گفت: «رفتار تروریست‌ها باگروگان‌ها وحشیانه است آنها مرتبا گروگان‌ها را می‌زنند».

تروریست‌ها کمی پس از آزادی خانم منشی وزیر نفت الجزایر راهم آزاد کردند تا نظرات آنها را به‌اطلاع مقام‌های دولتی اتریش برساند.

آنها بعدا برای آن که بتوانند دست و پای گروگان‌ها را ببندند از پلیس اتریش مقداری طناب و تعدادی قیچی خواستند. اما ازآن‌جا که دیروز روز تعطیل آخر هفته بود تهیه طناب و قیچی بدردرازا کشید تااین که یکی از اهالی وین ۲۵ متر طناب وچند قیچی‌در اختیار تروریست‌هاگذارد.

درست در همین موقع بود که یکی از تروریست‌ها بسوی گروگان‌ها حمله برد ویک مامور امنیتی عراق که درعداد هیات نمایندگی این کشور بود خودرا میان‌تروریست مذکور وجمشید آموزگار وزیر کشور ایران و احمد زکی یمانی وزیر نفت عربستان سعودی حایل کرد. این مامور امنیتی عراق براثر شلیک گلوله تروریست مذکور به شدت زخمی شد و پس از آنکه او را تحویل پلیس دادند و به بیمارستان اعزام شد، درگذشت.

اطلاعات و نیازمندیهای فوری شما

نرخ مسکوکات

ربع پهلوی ۷۵۰ ریال. نیم پهلوی ۱۴۵۰ ریال. یک پهلوی ۲۸۰۰ ریال. دو و نیم پهلوی ۷۰۰۰ ریال، پنج پهلوی ۱٤ هزار ریال.

نرخ ارز

یک دلار آمریکا ٦۹٫٤۰ ریال ـ یک‌لیره‌انگلیس ۱٤۰٫۸۰ ریال ـ یک مارک آلمان غربی ۲٦٫۵۰ ریال ـ یک فرانک سوئیس ۲٦٫٦۰ ریال ـ یک فرانک فرانسه ۱۵٫۶۵ ریال ـ یکصد فرانک بلژیک ۱۷۷٫۸۰ ریال ـ یکصد لیر ایتالیا ۱۰٫۲۵ ریال ـ یکصد ین ژاپن ۲۲٫۹۰ ریال.

آسمان

هوای سواحل دریای مازندران ابری در استان گیلان با بارندگی ملایم ـ استان های آذربایجان و نواحی غربی‌ابری بابارندگی و مه‌آلود و بتدریج‌بصورت برف ـ خوزستان ابری با بارندگی و وزش باد ـ هوای تهران نواحی‌مرکزی ابرای ابری با بارندگی های متناوب و مه‌آلود وبتدریج بصورت برف به ویژه در شمیرانات.

گرمترین نقطه چاه بهاربا حداکثر ۲۸ و سرد ترین شهر کرمان با حداقل ۵ درجه زیر صفر ـ حداکثر تهران ۱۰ و حداقل آن ۵ درجه بالای صفر.

تلفنهای ضروری

تصادفات راهنمائی و رانندگی ۳۳۳۳۳۳ ـ ۳٤۳٤۳٤ ـ ۳۵۳۵۳۵

ستاد مبارزه‌با گرانفروشی: ۸۲۹٦۱۳ و ۷ ـ ۸۲۲۰٦۱

بیمه ایران (۲٤ ساعته) ۳۰٤۰۲٦

کمیته ملی حمایت از مصرف کننده: ۸۵٤۷٤۷ و ۸۵٤۸٤۸ ـ ۹۵٦۷٦۷

اطلاعات فرودگاه: ٤۳۰۱٤

هواپیمائی ملی ۹۱۱۳۱۵

۹۱۱۳۱٤ ـ ۹۱۱۳۱۳

هواپیمائی ملی پروازهای خروجی ٤۳۰۱۳ ـ ٤۳۰۱٤

آتش نشانی تهران ٤٤٤٤٤٤

آتش نشانی‌شمیران ۲۷۷۷۷۲ ۲۷۷۷۷۱

آمبولانس تهران: ۳۰٤۰۵۰ و ۳۹۳٦٦٦

مرکز اورژانس: ٦٦۹۹۹۱ و ٦٦۹۹۲۱

پروندهٔ پرماجرای پیکارهای اوپک

دست حوادث بارها اوپک را تا مرز نیستی پیش‌برد

اگرچه اوپک ـ براساس معیارهای تاریخی ـ سازمان کهنسالی نیست اما درهمین مدت زمان کوتاه، ماجراهای تکان دهنده بیشماری براین سازمان مهم اقتصادی‌گذشته است. از همین‌رو، «اوپک» کارنامه پربرگی دارد، وبر هربرگ آن: رویدادی بزرگ درتاریخ اقتصادی ـ سیاسی جهان امروز.

اوپک، درمیان سازمانهای اقتصادی جهان، بیگمان پرماجراترین سرگذشتها را دارد. حتی نطفه اوپک در شب دیگرخونهیی بزرگ تاریخ قضای معصر بسته شد. اوپک درحالی به دنیا آمد که حتی پیش از شکل گرفتن وگام به عرصه پیکارهای اقتصادی ـ سیاسی جهان بگذارد، مایه پدید آمدن حوادث وماجراهای بزرگی شده بود.

پیکار علیه اوپک را غولهای نفتی ـ کمپانیهایی که معادن طلای سیاه در سراسر جهان، گرفتار چنگ و دندان ودامهای سودگرانه‌شان بود ـ از مدتها پیش‌از آغاز کار این سازمان، مهمترین برنامه وهدف خود ـ قرار دادند.

غولهای نفتی که تابیش از ظهور اوپک خودرا صاحب وسلطان بلامنازع معادن نفتی جهان میدانستند، قیمت نفت را یکطرفه تعیین میکردند، به قراردادهایشان نیز پشت‌پا میزدند وگفته‌های منطقی ممالک رنجدیده صاحب نفت را به پشیزی نمیگرفتند، ناگهان از خواب گران بیدار شدند وخودرا در برابر پهلوانی دیدند که آن را «پهلوان پنبه» یی بیش نمی‌پنداشتند!

«پهلوان پنبه» پندار غولهای نفتی، بزودی خودرا به همه جهانیان شناساند: اوپک، مظهری از پیوند و یگانگی ممالکی بود که دست سرنوشت آنها را به دام «کمپانی»ها افکنده بود. درسایه همین یکرنگی، سازمان نوپای اوپک در پیکارهای تاریخی خود، یکی پس از دیگری، خواستهای ممالک تولید کننده نفت را جامه عمل پوشانید.

درحالی‌که غولهای نفتی همچنان سرمست این خیال خام بودند که یگانگی ورایگانی ممالک نفتی ممکن نیست وباتطمیع یکی دو دولت عضو اوپک، به‌آسانی میتوان ریشه این سازمان را برید، پیکار ادامه یافت.

پیکار، هیچگاه به سود غولها پایان نیافت. اوج این پیکارها را تهران شاهد بود:

در کنفرانس نفتی تهران، در پی فرمایشات‌شاهنشاه آریامهر که روشنگر خواستهای منطقی ممالک‌تولیدکننده نفت وایستادگی آنها برسر تقاضاهای متین ومستدلشان نیزبود، غولهای نفتی دریافتند که به‌آرزوی نابودی اوپک، به‌آسانی نمیتوانند دسترسی بیابند. روز اوج اوپک در تهران، روزهای درخشانتری را درپی آورد...

هرروز: یک پیروزی! هرروز: چندین گام به سوی حق نزدیکتر:

اما اوپک، بارها نیز در دامهای گوناگونی افتادکه غولهای نفتی بانیت نابودکردن این سازمان، برسر راه آن، گسترده بودند: غولهای نفتی، درگستردن این دامها، بیش از هرچیز، از حیله قدیمی «تفرقه اندازی» بهره گرفتند. این حیله‌ها گرچه هیچگاه کارگر نیفتاد اماچندبار، اوپک را تامرز نیستی پیش برد: آنچه درآخرین‌اجلاس وزیران اوپک دروین، بهنگام گفت‌وگو برسرافزایش یا تثبیت قیمت نفت رخ داد، کاملترین حیله‌ها ازنوع «تفرقه اندازی» بود. بااینحال، کوششهای بموقع هیات‌نمایندگی ایران که مستقیما تحت نظر شاهنشاه آریامهر و بفرمان معظمله، برای افزایش بهای نفت تاحدی منطقی‌پافشاری داشت، در آخرین لحظات موثر افتاد. این کوششها هنگامی به نتیجه رسید که غولهای نفتی واستعمارگران ممالک تولیدکننده طلای سیاه، بیش از هرزمان دیگری انتظار شنیدن خبر نابودی وانحلال اوپک راداشتند.

اما این تیرها نیز به سنگ خورد... وحالا، اوپک بار دیگر تاریخساز شده است، لکن درحالتی کاملامتفاوت بارویدادهایی که این سازمان، درگذشته شاهد آنها بوده است:

اینبار، تروریستهای مسلح بااوپک درگیرشده‌اند ـ باسازمانی‌که مظهر پیروزی حق وعدالت وسمبل موفق پیکار جهان درحال توسعه بادنیای ثروتمند است. باهم، پرونده پرماجرای اوپک را از آغاز تابه‌امروز، بیاری علیرضا طاهری ـ نویسنده سلسله مقالات «یک قطره نفت، یک قطره خون» دراطلاعات ـ ورق میزنیم.

دیروز: غولهای نفتی امروز: تروریستهای مسلح

بالعیدعبدالسلام

احمد زکی‌یمانی

عزالدین مبروک

والنین هرناندزآکوستا

جمشیدآموزگار

مناسعید عتیبه

حسین بنی‌احمد

در سال ۱۹۵۹ پایه های اقتصاد صورهای تولید کننده نفت یه لرزه درمی‌آید. بهای نفت که سه سال پیش‌بابحران تنگه سوئز بالا رفته بود، ناگهان سقوط میکند. کسور های صاحب نفت‌که عموما رقم درست درآمدشان‌از راه‌مروش نفت است، خطر را بروشنی دربرابر خود می‌بینند. آنها بیدرنگ در اندیشه فرومیروند تا شاید چاره‌یی بیابند. نفتی که در الجزایر، لیبی ونیجریه بدست آمده است، به بازار های بین‌المللی نفت سرازیر میشود و کشورهای دیگر سازنده نفت را بیش از همیشه در فشار میگذارد.

برای آن که به ارزش نفت شرایطی قرار میدهد که قبلا داشت، باردیگر تسخیر کند.

خطای غولها

سقوط قیمت نفت چنان با تندی ادامه مییابد که کشور های تولید کننده با شتاب‌تلاش میکنند تا پیش از خرد شدن در زیر این‌فشار سنگین، مشکل را از میان بردارند. قیمت نفت که در آلمان، بسال ۱۹۵۷ هر تن ۱۴۲ مارک آلمانی بود، در سال ۱۹۵۹به ۶۰ مارک آلمانی ـ یعنی کمتر از نصف قیمت دو سال پیش ـ میرسد! از طرفدیگر، شوروی میکوشد تا بازارهایی را که پیش از جنگ جهانی دردست

فوریه ۱۹۵۹ ـ کمپانی های نفتی بهای اعلان شده نفت را در خاورمیانه و ونزوئلا یکجانبه پایین می‌آورند. فشار بر کشورهای تولید کننده نفت افزوده میشود. یک ماه بعد اولین کنگره نفتی ممالک‌عرب، در قاهره گشایش‌می‌یابد. در این کنگره، نماینده ایران و دکتر «خوان پرز آلفونزو» وزیر معادن و ئیدروکربن ونزوئلا نیز (بعنوان میهمان‌و ناظر) شرکت میجویند.

باین ترتیب ایران، ونزوئلا جمهوری متحده‌عرب، عربستان سعودی، کویت و عراق‌برای اولین‌بار پس از سقوط‌قیمتها گرد هم می‌آیند تا دشواری جدید خود را بررسی کنند.

در این کنفرانس، اندیشه های تازه‌یی درباره حق‌الامتیاز و قیمت نفت به میان می‌آید بدون آن‌که روی آنهاتصمیمی گرفته شود. اما چند روزبعد ـ ماه مه ۱۹۶۰ ـ در قاهره، دکتر «آلفونزو» وشیخ عبدالله طریقی ـ نماینده عربستان سعودی ـطی‌اعلامیه‌یی‌یادآور میشوند: اجتماع ممالک‌تولید کننده حلال بسیاری‌ازمشکلات است و همبستگی دولت های ونزوئلا، کویت، عربستان سعودی، عراق و ایران، پشتیبان حقوق کشور های تولید کننده نفت خواهد بود.

این طرحها همراه با اندیشه های گوناگون، بر اوراق پرونده کنگره نفت عرب باقی میماند و از چهارچوب آن فراتر نمیرود تا این که در ماه اوت ۱۹۶۰ قیمت نفت بازهم سقوط میکند. ظاهرا غولهای نفتی حس نکرده‌اند که تنزل دوباره قیمت نفت، فکر همبستگی کشورهای تولید کننده را تقویت خواهد کرد.

در پی این سقوط، پنج صادر کننده مهم نفت: ایران، عربستان سعودی، ونزوئلا، کویت و عراق در بغدادگردهم می‌آیند. درهمین‌جا اولین کنفرانس اوپک برپا میشود. نیز در همین کنفرانس، اوپک (که نام آن از حروف اول کلمات انگلیسی سازمان‌کشور های صادر کننده نفت گرفته شده است) اولین قطعنامه خود را صادر میکند:

«کشورهای عضو ازکمپانی های نفتی درخواست خواهند کرد که قیمت‌های ثابت خود را ثابت‌نگاهدارندو ازنوسانات غیر ضروری قیمت‌ها پرهیز کنند. این کشورها خواهند کوشید تا با وسایلی که در دست دارند، قیمت‌ها را به وضعی که پیش از تنزل‌اخیر داشتند، بازگردانند.

«هرگاه در نتیجه اوضاع و احوال تازه‌یی که رخ دهد، به نظر کمپانیهای نفتی تغییر قیمت ضرورت داشته باشد، باید با کشورهای عضو وارد مذاکره شوندو وضع‌را کاملا به آنها توضیح دهند.

«کشورهای عضو، موضوع تثبیت قیمت‌ها را مورد مطالعه قرار داده و برای حصول‌این منظور، تدابیری اتخاذخواهند کرد ـ از جمله میزان تولید نفت خام را طوری تنظیم خواهند کرد که حصول‌درآمد ثابتی را برای کشور های تولید کننده تامین کندودرعین حال، منبع انرژی را بوجهی منظم و مقرون به صرفه، در اختیار ملل مصرف کننده قرار دهد و دربرابر سرمایه‌یی که کمپانی‌های نفتی در این کار میگذارند آنان را از نفع عادلانه‌یی بهره‌مند سازد.

«هرگاه در نتیجه اجرای تصمیمات این کنفرانس، یکی از کمپانیهای نفتی مستقیم ویا غیر مستقیم درصدد فشار به یکی از کشورهای عضو برآید، اعضای دیگر از قبول هر پیشنهادی که‌بمنظورجلوگیری از اجرای تصمیمات کنفرانس به آنها میشود، خودداری خواهند کرد ـ خواه این پیشنهاد بصورت افزایش صادرات باشدوخواه بصورت ترمیم و اصلاح قیمت‌ها».

کنفرانس تهران

سال بعد ـ آوریل ۱۹۶۱ ـ دبیرخانه اوپک در ژنو برپا میشود و با کارمندانی‌پرگزیده از کشورهای عضو بکار می‌پردازد. در پی تشکیل این دبیرخانه کنفرانس دوم اوپک درکاراکاس ـ پایتخت‌ونزوئلا ـ و کنفرانس‌سوم آن‌درتهران برپا میشود.

دومین قطعنامه اوپک،هدف این سازمان را روشن میکند و از دیگر کشورهای تولید کننده نفت میخواهد که به پنج عضو نخستین ـ ایران، ونزوئلا، کویت، عربستان سعودی و عراق ـ بپیوندند.

بقیه در صفحه ۲۵

هدف پنهانی غولهای نفتی این بود: اوپک را نابود کنید!

اوپک: طلوع آفتاب امید برای جهان در استعمار، علیه جهان استعمارگر بود

از طرابلس تا وین ـ

هیات لیبیایی نیز همراه دیگر هیاتهای همکار خود در اوپک، به دام تروریستهای مسلح افتاد. عزالدین مبروک رئیس گروه برگزیدگان نفتی طرابلس، در آغاز اجلاس اوپک، پیش از هجوم تروریستها، این‌چنین دربرابر دوربین عکاسان قرار گرفت.

در اقتصاد کشورهای تولید کننده پی ببریم، آماردبیرخانه اوپک از درآمد نفتی هشت کشور بزرگ صادر کننده‌نفت ـ و نسبت این درآمد به مجموع درآمد ارزی این کشورها را بررسی می‌کنیم:

لیبی ۹۷ درصد
عربستان سعودی ۹۵درصد
قطر ۹۵ درصد
کویت ۹۴ درصد
ونزوئلا ۹۲ درصد
عراق ۹۰ درصد
ایران ۶۸ درصد
اندونزی ۳۰ درصد

سقوط قیمت‌طلای‌سیاه‌دربازار های جهانی، کشورهای صادر کننده نفت را درست در همان

درمیان شاهکار های سینمائی جهان این یك جواهر نایاب ویك‌اثربی‌نظیراست

برنامه امشب و هر شب

سینماشهر فرنگ

اولین سینمای ممتاز و ٤ ستاره ایران

** **

ماجرائی عجیب و پرانتریك که درمیان طوفان حوادث آن مردی سرشت حقیقی خود را بازیافت

دیوید نیون ـ توشیرو میفونه
هاردی کروگر ـ ژانین سینکال
کودك هنرمند: آندو درفیلم زنگی

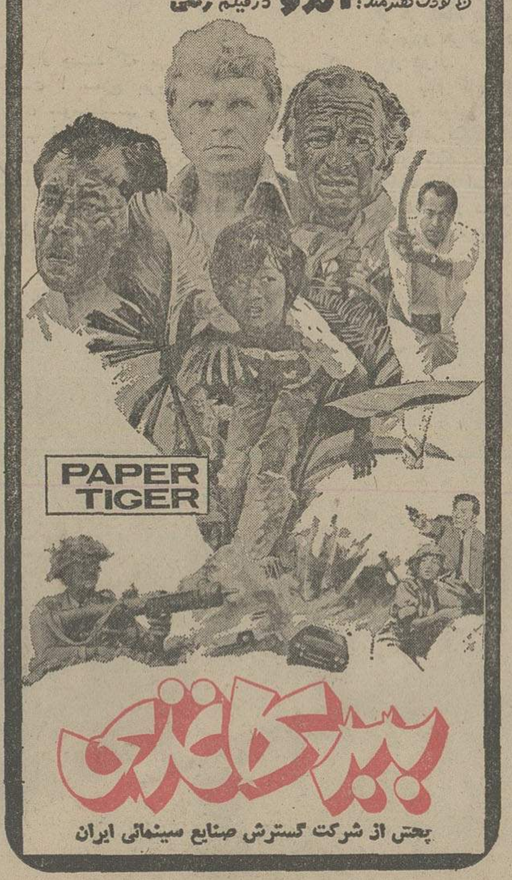

ببر کاغذی

بحثی از شرکت گسترش صنایع سینمائی ایران

گیشه سینما شهرفرنك همه‌روزه برای رزرو بلیط آماده است. سئانسها ۱۵ر۱۱ صبح ـ ۳ـ ۱۵ر۵ـ ۳۰ر۷ـ ۴۵ر۹ بعدازظهر

«ژان‌گابن» که قدرت خلاقه خود را در فیلم «دومردشهر» به‌ثبوت رسانید اینك قویتر از گذشته همراه‌باجوان اول سینمای ایتالیا «فابیوتستی ماجرائی فراموش نشدنی به وجود می آورد

از صبح ٤ شنبه‌در

سینما سانترال

گیشه سینما سانترال همه روزه بلیط‌رزرو میکند.

اطلاعیه
کارخانجات مقدم

پارچه‌های مقدم در نمایشگاههای مقدم (آدرس‌های زیر) با قیمت‌های یکنواخت در دسترس هم‌میهنان عزیز می‌باشد

نمایشگاههای کارخانجات مقدم در تهران

ردیف	نام	آدرس	تلفن
	نمایشگاه مرکزی ۱	خیابان‌شاه پاساژ ۴۸	۴۷۰۴۹
	نمایشگاه مرکزی ۲	خیابان شاه پاساژ۴۸ (نبش کوچه‌گودرز)	۶۶۸۴۴۳

نمایشگاههای مقدم در مناطق شمالی تهران

۱	نمایشگاه دست‌چین	خیابان زرتشت شماره ۸۸	۶۵۷۷۱۲
۲	نمایشگاه جوانان	خیابان شاه عباس‌کبیر شماره ۱۱۰	۸۳۷۸۹۳
۳	نمایشگاه گلچین ۱	خیابان سپهبد زاهدی روبروی بیمه یورکشایر	۸۳۲۳۴۵
۴	نمایشگاه گلچین ۲	خیابان قدیم شمیران روبروی سینما رویلی	۷۶۳۳۴۳
۵	نمایشگاه نقش‌آفرین	خیابان امیرآبادشمالی روبروی بانک ملی	۶۵۲۸۵۶
۶	نمایشگاه آپادانا	خیابان مهرشاه (آپادانا) نزدیک فرح‌شمالی	۸۵۵۱۹۸
۷	نمایشگاه شهباز	خیابان پارک (وزراء) شماره ۱۳۸	۶۲۵۷۰۰

نمایشگاههای مقدم در مناطق شرقی تهران

۸	نمایشگاه شهناز	خیابان شاهرضا میدان فوزیه اول خواجه نصیر طوسی	۷۵۳۱۰۱
۹	نمایشگاه ژاله	میدان ژاله جنب پمپ‌بنزین	۳۴۰۸۰۹
۱۰	نمایشگاه شهریار	نارمک میدان هفت‌حوض	۷۹۰۹۱۰
درشرف‌تاسیس	۱۱ نمایشگاه نظام آباد	خیابان نظام آبادشمالی روبروی چهارده متری لشگر	—

نمایشگاههای مقدم درمناطق غربی تهران

۱۲	نمایشگاه آذربایجان	خیابان آذربایجان مقابل مسجد لولاگر	۹۶۰۸۴۹
۱۳	نمایشگاه گنجینه	خیابان تاج روبروی نمازی سوم	۹۳۷۹۲۹

نمایشگاههای مقدم در مناطق مرکزی تهران

۱۴	نمایشگاه لارژ	خیابان لاله‌زار نو چهارراه مهنا	۳۱۶۱۰۰
۱۵	نمایشگاه ارمغان	خیابان شاهرضا بین بهار و کورش‌کبیر	۷۶۱۲۷۷
۱۶	نمایشگاه شاهرضا	خیابان شاهرضا ساختمان انوشیروان دادگر	۴۸۷۴۵
۱۷	نمایشگاه دانشگاه	خیابان شاهرضا روبروی دانشگاه تهران	۶۶۴۹۰۸
۱۸	نمایشگاه لاله‌زار	خیابان لاله‌زار نزدیک سینما رکس	۳۹۳۴۵۲
درشرف‌تاسیس	۱۹ نمایشگاه مخبرالدوله	میدان ۲۸ امرداد	—
درشرف‌تاسیس	۲۰ نمایشگاه منیریه	خیابان منیریه نبش‌کوچه اجلال‌الدوله	۵۳۷۱۳۰

نمایشگاههای کارخانجات مقدم در شهرستانها

				کد
۱	نمایشگاه دشت	نظرآباد شهر صنعتی نظرآباد کیلومتر ۸۵ تهران ـ قزوین	۲۲ـ۹۷۴۰۲۱	۰ ـ ـ
۲	نمایشگاه کرج	میدان کرج پاساژ کمالی	۲۷۱۶ـ۲۹۹۸	۰۲۲۲۱
۳	نمایشگاه قزوین	قزوین خیابان فردوسی	۶۴۵۰ـ۶۴۴۰	۰۲۸۱
۴	نمایشگاه مشهد ۱	خیابان دانشگاه جنب سینما دیاموند	۳۷۷۶۰	۰۵۱
۵	نمایشگاه مشهد ۲	خیابان احمدآباد جنب بیمارستان فرح	۰۳۷۸۵۰	۰۵۱
۶	نمایشگاه مشهد ۳	خیابان دروازه طلائی	۰۲۹۰۸۱	۰۵۱
۷	نمایشگاه تبریز	خیابان امین جنب‌سینماتخت‌جمشید	۲۳۴۲۸	۰۴۱
۸	نمایشگاه بابل	خیابان بازار خیابان شهریارپور	۳۸۲۰	۰۲۴۱
۹	نمایشگاه اصفهان	میدان ۲۴ اسفند جنب‌سینما ساحل	۳۱۳۳۴	۰۳۱
۱۰	نمایشگاه رضائیه	خیابان پهلوی ساختمان هتل‌پارک	۲۹۷۸	۰۴۴۱
۱۱	نمایشگاه رشت	خیابان پهلوی روبروی سینما کورش	۲۲۶۳۶	۰۲۳۱
۱۲	نمایشگاه رودسر	خیابان رضاشاه کبیر جنب فرمانداری	۸۷۹	
۱۳	نمایشگاه زنجان	خیابان پهلوی چهارراه فرمانداری	۴۸۵۶	۰۲۸۲۱
۱۴	نمایشگاه شیراز	خیابان زند جنب سینما آریانا	۳۷۱۴۱	۰۳۳۱
درشرف‌تاسیس	۱۵ نمایشگاه رشت ۲	خیابان رضاشاه کبیر	—	—
درشرف‌تاسیس	۱۶ نمایشگاه کرمانشاه	خیابان‌کورش‌کبیر چهارراه چهل متری جنب کفش‌بلا	—	—
درشرف‌تاسیس	۱۷ نمایشگاه اهواز	خیابان نادری	—	
درشرف‌تاسیس	۱۸ نمایشگاه یزد	بلوارشاهرضا روبروی امام‌زاده جعفر	—	—

جروك نشدن، نگهداری اطو، آب نرفتن، دوام عالی، وطرحهای متنوع درپارچه‌های مقدم زبانزد خاص وعام است

پشم خالص نو
PURE NEW WOOL

مقالات سیاسی

سرمقاله

در جستجوی گمشدگان

دیروز ، آقای نخست وزیر اعلام کرد که‌از طرف شاهنشاه اوامری برای ادامه جستجو و روشن شدن وضع زائـران ایرانی که در حادثه حریق «منا»مفقودالاثر شده‌اند ، شرفصدور یافته و در اجرای اوامر شاهانه، به خانواده‌های مفقودشدگان ابلاغ شده است که از طرف‌هر خانواده یکنفر میتواند باهزینه دولت عازم کشورسعودی شود و در جستجو برای یـافتن گمشدگان شرکت کند .

بتدریج که حجاج بازمیگردند و مشاهدات خود را از حریق «منا» باز میگویند ، اهمیت حادثه آشکارتر میشود. قضیه «منا» را تاریخ اسلام بعنوان حادثه‌یی غیرمنتظرو بی‌سابقه درجریان مناسک حج ثبت‌خواهد کرد . «منا» کوهپایه‌یی است درنزدیکی مکه که حجاج در حال احرام در آنجا توقف میکنند و اعمالی را بجای می‌آورند . درین دشت باز که با نصب دهها هـزار چادر بزرگ و کوچک در دهه اول ذیحجه ، به گوشه‌یی از صحرای محشر میماند ، ناگهان کپسول گاز یکی از چادرهـا منفجر میشود و چون چادرها چسبیده به یکدیگرند ، درانـدک مدتی آتش توسعه می‌یابد و به هر چادری که میگیردانفجاری تازه ایجاد میکند . تجسم اوضاعی که به دنبال این حریـق هول‌انگیز روی میدهد چندان دشوار نیست . دهها هزار زن و مرد که پوششی جز لباس سپید احرام ندارند و با حداقل وسایل و تجهیزات در زیر چادرها سکنی گزیده‌اند ،دربرخورد با شعله‌های سرکش آتش و انفجارهای پیاپی هیچکاری از دستشان ساخته نیست بجز فرار . اما یک چنین فراری ساده نیست . بطوری که ناظران حکایت میکنند ، صحنه فرار دهها هزار زن و مرد از میان دود و آتش ، سخت تکان دهنده و رقت‌انگیز بوده است و علاوه بر اشخاصی که نتوانسته‌اند خود را از آتش بدور کنند و در حریق سوخته‌اند ، انبوهی از زائـــران نیز ، بخصوص آن‌هـا که سالخـورده و مریض و ناتوان بوده‌اند ، در حال فرار زیر دست و پا رفته و یا دچار «شوک» و سکته شده و درگذشته‌اند .

متاسفانه تجهیزات و امکانات برای مقابله با حریق ، طبق اظهار شهود حادثه ، بسیار محدود بوده و بر خسارات و تلفات افزوده است . این تجربه تلخ میتواند هشداری باشد برای‌آینده که مسئولان امر به تجهیز وسایل‌ایمنی‌برای حفظ جان زایران خانه خدا بیش از بیش متوجه سازد .

در هر صورت ، حادثه دردناک حریق «منا» یک گوشه‌اش به دامان زایران ایرانی گرفت و براثر آن تنی چند از زایران به هلاکت رسیدند و عده قابل توجهی نیز ناپدید شده‌اند کـه تاکنون تلاش ماموران اوقاف و متصدیان کاروانها برای پیدا کردن آنها به نتیجه نرسیده است . کار جستجو کردن‌تعدادی زن و مرد درمیان صدها هزار زایر خانه خدا که همگی بـا جامه احرام به انجام مناسک حج مشغول بودند ، البته آسان نبوده است و چنانچه حجاج ایرانی نیز مانند زایران سایـر کشورها بدون نظم و ترتیب به زیارت خانه خدا میرفتند محققا وضع از اینهم دشوارتر میبود و تشخیص و تعیین افـراد گمشده بدین سرعت امکان نداشت . اما اکنون که اسامی گمشدگان مشخص شده و مناسک نیز پایان یافته استو اطراف خانه خدا و اماکن تجمع حجاج کم‌کم خلوت‌میشود ،امیدواریم با همکاری کسان و بستگان مفقود شدگان ردیابی‌آنها باسهولت و سرعت بیشتری صورت‌پذیرد.

تایم

تبهکاری غرب علیه اوپک وجهان سوم

مانند نام‌لهستان‌قرن نوزدهم –که بقول معروف پیش از آنکه یك‌کشور باشد– واژه‌ای برای‌بیان نوعی طرز فکربود– کشور های‌فقیر نیزشاید بیش‌از آنکه بوسیله جغرافیا بایکدیگر متحد باشند– از نظر رفتار یکپارچگی یافته‌اند. شالوده این وحدت و دلیل‌توجیه کننده آن احساس‌غلیظی ازخشم برضد دنیای باختری و وجه اشتراکی دراین عقیده‌و داوری است که سرنوشت ملت هـای فقیر در دست‌های خودآنان قرار ندارد.

دو پیشامد که‌بیکدیگر مربوط بودند صف آرایی ممالك فقیر و درحال توسعه را در جبهه‌ای هماهنك تبلور بخشیدند .یکی ازاین وقایع تصمیم‌وزیران اوپك در۱۹۷۳ برای‌چهار برابرکردن قیمت نفت بود که تا آن زمان تنها بشکه‌ای۲ دلار به‌فروش‌می رسید– و رویداد دیگر عبارت بود از بکاربسته شدن ترتیبات تحریم فروش نفت از طرف کشور های عرب که درروز های‌جنگ اکتبر اعراب‌و اسرائیل جامه‌عمل پوشید .

کشور های کم توسعه یافته– حتی آنهائی‌که مستقیما در کار صادرات نفت و یا در کشمکش خاورمیانه دخالت نداشتند– با وقوع دو پیشامد یاد شده جری شدند و به هیجان آمدند .در نظر آنهاهردو واقعه دلایلی‌بود که آسیب پذیری غرب صنعتی را دربرابر فشار های دسته‌جمعی ملت های فقیر ثابت میکرد.

به قول اسمعیل صبری عبداله– مدیر انستیتوی ملی برنامه‌ریزی مصر ،برای نخستین بار ازهنگام ظهور سرمایه‌داری باختری– تصمیمی که بر سرنوشت اقتصاد جهان تاثیر میگذاشت در خارج از دنیای باختری گرفته شد.

در برابر نگاه حیرت آلود برخی از ناظران غربی –یگانگی **ملت های فقیر در معارضه با کشور های ثروتمند تاکنون‌همه موانع را از سر گذرانده‌است–**

غالب‌کشورهای جهان اول‌مالا توفیق یافتند تا صادرات کالاهای مصنوع و تکنولوژی خودرابدان اندازه رونق دهندکه برای خنثی کردن افزایشی که‌در مخارج واردات نفتی آنان حادث شده‌بود کفایت کند. کشور های درحال توسعه خود راناگزیر یافتندتا چنان مبالغ معتنابهی از ذخایر ارزی خودرا صرف پرداخت‌صورت حسابهای وارداتنفت و یافرآورده های نفتی کنندکه برای‌بسیاری از آنان چاره‌ای جز آن نمانده که‌از بودجه برنامه های دیگربه میزان فاحشی بکاهند و اجرا و دنبال کردن بخش‌قابل ملاحظه‌ای ازاین برنامه ها را که محتاج وارد کردن تجهیزات از غرب‌بود تاحدود زیادی محدود کنند.

با اینحال–اوپک باپیوستن‌به کسانی که یکصدا فریاداعتراض برآورده بودند و جهان اول را **بخاطر مصائب اقتصادی کشور های کم توسعه یافته سزاوار ملامت میدانستند – خودرا در قبال مسئولیت آثار فاجعه آمیز گرانتر شدن قیمت‌نفت بری‌الذمه نشان داد.**

علاوه براین بسیاری‌از کشور های کم توسعه یافته فعالانه‌در صدد برآمدند تاکارتل هایی به شیوه اوپك ایجاد کنندو ازاین راه‌سود دیراکه‌ازصدورمو ادخام خودشان‌تحصیل‌میکردندافزایش دهند. صادر کنندگان بوکسیت تاکنون دربالابردن قیمت کالای خودتوفیق‌یافته‌انداماتلاش‌تولید کنندگان مس دراین راه هنوز به جایی نرسیده است.

خشم‌و یکپارچگی ملت های فقیر وارکود جهانی جاری‌نیرومند تر کرد. این رکود اگر هیچ نتیجه‌ای نداشت لااقل نشان داد که سرنوشت اقتصادی جهان‌در حال توسعه هنوز هم تاچه اندازه بستگی‌به‌کامیابی‌دنیای اول‌دارد.

هنگامی که مصرف مواد خام صادراتی کشور های کم توسعه یافته در ممالك باختری کاهش یافت –قیمت بسیاری از موادا ولیه نیز تنزل کرد.

بعنوان مثال قیمت جهانی مس از اونسی ۱٫۵۳ دلار در نیمه ۱۹۷٤ به ۵۳ سنت در زمان‌حاضر سقوط کرده‌است .بسیاری‌ازممالك درحال توسعه‌برای جبران‌کسری های ناشی از افتی که‌درفروش های صادراتی آنان به غرب و تـرقی هزینـه واردات حادث شـده بـود چـاره‌ای نیافتند جزاینکه خودرا با دریافت وامهای سنگین بیش از پیش مقروض کنند. کل دیون خارجی این کشور ها تاپایان سال‌جاری تخمینا به۱۷۵ میلیارددلارخواهد رسید. دربعضی از ممالك درحال توسعه تنها بهره‌ای که بو امهای دریافت شده از خارج تعلق می‌گیرد تقریبا معادل ۵۰ درصد از تمام وامهایی است که آن‌ممالك از کشور های جهان اول‌دریافت کرده‌اند .

ملت های درحال توسعه در حملاتشان بـه فقدان احساس مسئولیت در جهان اول و در گناهانی که‌به ممالك ثروتمند و صنعتی نسبت میدهند – چنداتهام اساسی عنوان میکنند که هریك از آنها حاوی مقداری از حقیقت است :

۱– بهره‌کشی استعماری که‌به صورت‌تجاوزی‌فجیع علیه‌جوامع بیدفاع تجلی کرده است ملت‌های ممالك کم‌توسعه یافته را ازمنابع ثروت طبیعی آنان‌محروم ساخته و روابط اجتماعی سنتی آنان‌را به‌تباهی کشانده است .

بـعنوان دلیل و شاهد – سخنگویان کشور های در حال توسعه کرارا بـه مـورد مصر اشاره می‌کنند و خاطرنشان‌می‌سازند که صنایع این کشور بعد از آنکه در اوایل قرن نوزدهم– یعنی زمانی بنیانگزاری شد که مصر –گرچه هنوز هم تـحت حاکمیت نیم‌بندامپراطوری عثمانی قرار داشت – ولی عملا ازخود– مختاری برخوردار بود – پس ازآنکه سپاهیان انگلیس در۱۸۸۲ مصر را تصرف کردند – بساط آن صنایع را برچیده ساختند .

۲– در مصر بعداز سلطه استعمار –جهان اول در سیستم اقتصادی بین‌المللی مرتکب‌تقلبو تبه‌کاری شد تا کشور های‌فقیر را همچنان دروابستگی نگهدارد.

این ادعا حقیقت داردکه دنیای اول واردات مواد خام واولیه از کشور های کم‌توسعه یافته را برخریدن اجناس ساخته شده از آنها ترجیح داد . این رفتارممکن است برای رشد صنعتی دربرخی از کشور های در حال توسعه زیان‌بخش بوده و نیل بمتنوع اقتصادی رادر این‌ممالك به‌تاخیر انداخته باشد . وابستگی به یک محصول و یا ماده‌کانی منحصر بفرد بعنوان منبع‌درآمد صادراتی بطرزی دردناک بسیاری ازممالک فقیر در معرض این احتمال‌قرار میدهد که در قیمت گذاری مواد خام دستخوش گرایش هـایی ناصواب و افراطی شوند .

۳– کمک‌خارجی خدمت چندانی به کشور های فقیر نکرده –بلکه بجای آن محافل وقشر هایی از نخبگان ممتاز : راکه بتجملات ومعیار های زندگی باختری‌اعتیاد دارند درجوامـع فقیر بوجود آورده است .

کمکهای اوپک به جهان سوم

از :علیرضا جهانشاهی

درسالیکه مورد بحث است مجموع کمک های کشور های عضو اوپک به ممالک درحال توسعه بالغ بـه سه میلیارد و چهارصد میلیون دلار گردید که در مقایسه باسال ۱۹۷۳ ، افزایشی قریب به‌سه برابر را نشان میدهد .

مجموع کمک های اعضای سازمان اوپک به ممالک درحال رشد در سال۱۹۷٤ بالغ بر ۹٫۱درصد مجموع درآمد ناخالص ملی اینکشور هابود، در حالیکه ممالک صنعتی که بخاطر برخورداری ارزان و آسان ازمنابع طبیعی جهان‌در دهه های چهل و پنجاه و شصت توانسته‌اند بالاترین‌آهنگ رشد اقتصادی جهان را داشته باشند، فقط سه‌دهم درصد مجموع درآمد ناخالص ملی خودشان رابرای کمک بکشور های درحال رشد صرف کردند.

سهم کشورهای اوپک در کمک به کشورهای جهان سوم در سال ۱۹۷٤ ، نزدیک به یک‌چهارم مجموع این کمک‌ها بوده است، و قابل توجه است که « نفتی‌ها » توانستند در طول یکسال، این میزان‌را ازیک دهم‌مجموع به‌یک‌چهارم آن برسانند.

کمك های دوجانبه

تازه نباید فراموش کرد که این کمک‌ها بجز کمک هائی است که اعضای اوپک ازطریق موسسات دوجانبه و چندجانبه به‌کشورهای دیگر داده‌اند که‌درسال ۱۹۷٤ بالغ به سه میلیارد و ششصد میلیون دلار شد. آمارفوق بخوبی ثابت میکند که کشورهای نفت‌خیز بدون اینکه احتیاجی به راهنمائیهای دکتر کی‌سینجر داشته باشند بخوبی توانسته‌اند با پی‌بردن به مسئولیت‌های بین‌المللی خود، به یاری کشورهای درحال توسعـــه بشتابند ، درحالیکه کوشش مقامات کشورهای صنعتی بیشتـــر مصروف ایجاد هیاهوی بسیار برای هیچ بوده است.

مطالب دیگری که قابل بررسی است حجم و نوع کمک‌هائی است که کشورهای‌صنعتی در زمان‌برخورداری از نفت ارزان دراختیار ممالک درحال توسعه گذاردند . شاید کافی باشد بگوئیم در دهه قبل از اقدام اوپک‌برای ایجاد قیمت‌های عادلانه، سازمان ملل متحد اقدام به‌اعلام دهه توسعه و کمک کرد که شاید نافرجام‌ترین برنامه‌های این مجمع بین‌المللی بود، و تنها علت شکست این‌برنامه هم همان عدم همکاری صمیمانه و صادقانه کشورهـای صنعتی در امر کمک به سایر ممالک بود. چون هرگونه کمکی که در این مدت زمان به کشورهای در حال‌توسعه داده شد به همراه آنقدر تبصره و ماده و تصویب‌نامه بود که عملا دست کشور گیرنده کمک را در استفاده از آن دربند نگه میداشت .

نکته دیگری که دکتر کی‌سینجر به آن اشاره کـرد لزوم کاهش قیمت نفت بعنوان راه‌حلی جهت مقابله بـا مشکلات اقتصادی جهان بود. همه میدانند که این برنامه تازه‌ای از جانب کی‌سینجر نیست و همینطور همه‌میدانند که علل اصلی نابسامانی‌های اقتصادی جهان گران بودن بهای کالاهای کشاورزی و محصولات‌صنعتی بوده‌است، باید دید چرا آمریکا درحالیکه سالانه صدها هزار تن‌گندم و غلات اضافه بر مصرف خود تولید میکند، باز هم با کنترل دقیق بازار ، اجازه نمی‌دهد قیمت این کالای‌اصلی در حد معقولی قرار گیرد؟ از سوی دیگر همه میدانند اگر ممالک صنعتی غرب دست از اخذ مالیات‌های سنگین از نفت وارداتی بردارند ، آنوقت انرژی لازم صنایع غرب مخارج کمتری خواهد داشت و درنتیجه بهـای محصولات صنعتی غرب نیز که بدون شک مرتبط بابهای انرژی است درسطح پائین‌تر و قابل‌قبول‌تری‌قرار خواهد گرفت .

حقیقت اینکه بحث و منطق علیه اظهارنظر دکتـر کی‌سینجر زیاد است و در یکی دو سال اخیر اکثـر مصرف‌کنندگان جهان بخوبی متوجه شده‌اند که برخلاف ادعای وزیر خارجه امریکا ازدیاد بهای نفت عامل ایجاد بحران اقتصادی جهان نبوده است.

پس‌از قریب یکسال انتظار و طرح نقشه و استراتژی، نمایندگان کشورهای صنعتی ، در حال رشد و تولیدکنندگان نفت سرانجام هفته پیش درپاریس گردآمده و در کنفرانسی شرکت جستند که‌علاوه بر نام اصلیش معروف به کنفرانس «شمال جنوب» نیز گردید. بابررسی قطعنامه‌ایکه در پایان این گردهم آرائی از طرف شرکت کنندگان بامضاء رسید ، بخوبی میتوان تشخیص داد که تنها حاصل قابل لمس‌این کنفرانس ، توافق برای تشکیل کنفرانس مشابه در ژانویه سال ۱۹۷٦ بود، به‌عبارت‌دیگر ازهمان اجلاس اول کنفرانس معلوم شد که مشکل اصلی درراه موفقیت ،هرچند نسبی، چنین کنفرانسی، همان عدم اعتمادی است که در چندسال اخیر تاحد زیادی باعث بروز اختلافات ژرفی دربین اردوگاه کشورهای دارا و ممالک فقیر شده است .

یکی‌از سخنرانان جلسه اول کنفرانس دکتر هنری – کی‌سینجر وزیر خارجه امریکا بود که شرکت وی در این گردهم‌آئی نشانه تلفیق ناپذیری سیاست و اقتصاد در سال های آخر قرن بیستم محسوب شد .

کی‌سینجر در نطق خود به کشورهای صادر کننده نفت حکیمانه اندرز دادکه اگر آنها واقعا مایل‌به حل‌مشکلات اقتصادی بین‌المللی هستند لازم است که بخش مهمی از درآمد نفتی خود را صرف کمک به کشورهای محتاج‌بکنند.

آمار چه میگوید

بهتراست برای اینکه معلوم شود چه‌کسی در انجام چنین امر مهمی تعلل و کوتاهی ورزیده نگاهی به‌آمارمنتشره ازطرف «سازمان همکاری و پیشرفت اروپا» بیاندازیم که تقریبا کلیه کشورهای صنعتی غرب (بجز ژاپن) بطورمستقیم یاغیرمستقیم درآن عضویت دارند. قریب یکسال ونیم قبل بود که این سازمان ،جهت ایجاد نوعی نظام برای کمک کشورهای مختلف به ممالک جهان سوم ، پس‌از انجام مطالعات و بررسی های دقیق اعلام کرد در شرایط ایده‌آل، هرکشوری باید هفت دهم درصد از درآمد ناخالص ملی خود راصرف کمک بدیگران بکند . تا اینجای قضیه بسیار خوب است، ولی وقتی به‌آمار منتشره ازطرف «سازمان همکاری و پیشرفت اروپا» نظر بیافکنیم ، معلوم میشود درسال۱۹۷٤ ازبین تمام کشورهای صنعتی و پیشرفته غرب ، تنها سوئد بود که توانست به‌این مقدار (یعنی هفت دهم درصد درآمد ناخالص ملی‌خود) بکشور های درحال توسعه کمک کند. بعبارت دیگر آمریکا، آلمان ، ژاپن ،فرانسه ، انگلستان و کلیه کشورهای دیگر صنعتی غرب مجموع کمک هایشان بسختی به سه دهم درصد درآمد ناخالص ملی‌شان رسید.

موضوع قابل توجه اینست که درهمین سال ۱۹۷٤، ازبین اعضای سازمان اوپک ، پنج کشور مقداری بمراتب بیش‌از هفت دهم درصد درآمد ناخالص ملی خود را صرف کمک به کشورهای درحال توسعه کردند، و جالبتر اینکه این آهنگ کمک درسال جاری نیز درهمان حدنگه داشته شده، در حالیکه بخاطر مسائل‌و مشکلات اقتصادی جهان، تقریبا کلیه کشورهای عضو اوپک در سال جاری مجبور به کاهش تولید نفت شده‌اند که‌منجر به‌کاهش درآمد آنان نیز شده است .

تفسیر سیاسی

انگولا وسنای آمریکا

مجلس سنای آمریکا که هنوز تحت تاثیر فاجعه‌ویتنام‌قرار دارد با اکثریت زیاد تصمیم گرفت‌ازدادن اعتبار های لازم‌برای ادامه درگیری آمریکا در انگولا بدون اجازه کنگره خودداری کند . پنجاه و چهار نفر از سناتور ها با تصویب یک لایحـه اصلاحی قانون بودجه‌دفاعی حق هرگونه برداشت را از این بودجه برای تامین هزینه فعالیت های سیار در انگولا سلب کردند تنها ۲۲ نفر از سناتور ها با این طرح اصلاحی‌مخالفت کردند .

سرویس های اطلاعاتی آمریکا از چند ماه پیش بدون اطلاع کنگره معادل ۲۵ میلیون دلار اسلحه و پول نقدبسازمان های «فنلا» و «اونیتا» که با جنبش خلق آزادی بخش‌انگولا «مپلا» مبارزه میکنند تحویل‌داده‌اند . مپلا نیز به نوبه خود از کمک های نظامی شوروی و کوبا و سایر کشور های کمونیستی برخوردار است باین ترتیب بین شرق وغرب یک مبارزه پیگیر برای نفوذ در قاره سیاه درگرفته است .

دولت آمریکا درخواست کرده بود یک اعتبار ۲۸میلیون دلاری اضافی برای کمک به سازمان سیاسی انگولا تصویب شود ولی کنگره که اکثریت آن را دموکرات ها در دست دارند درخواست دولت را رد کردند عکس‌العل پرزیدنت فورد نسبت به تصمیم کنگره بسیار شدید بود.رئیس‌جمهوری آمریکا از این تصمیم مجلس سنا به عنوان یک «فاجعه بزرگ» نام برد ودرخواست کرد که سنای آمریکا قبل از تعطیلات عید میلاد مسیح.و سال نو در تصمیم خود تجدید نظرکند ولی انتظار نمیرود سناتور ها از تصمیمی که گرفته‌اندچشم بپوشند .

جرالد فورد معتقد است در حالیکه شورویو کوبـا سیل کمک های خود را به آفریقای سیاه سرازیر کرده‌اند آمریکا نمیتواند دست روی دست گذاشته و شاهد بهم‌خوردن موازنه قوا در جهان باشد .

رئیس جمهوری آمریکا برای رفع نگرانی نمایندگـان کنگره از تجدید حوادث جنوب شرقی آسیا در آفریقا تاکید کرده است که ایالات متحده بهیچوجه در ماجرای‌انگولا از نیرو های مسلح خود استفاده‌نخواهدکرد اما اکثریت‌سناتور ها نسبت به مسئله انگولا حساسیت زیادی نشان می دهندو یادآور میشوند که مداخله آمریکا در ویتنام‌نیز در آغاز کار بسیار محدود بود ولی همین مداخله محدودسرانجام فاجعه بزرگی برای این کشور بوجود آورد .

برای جلوگیری از تکرار این فاجعه در آفریقا سناتور ها طرح اصلاحی سناتور دموکرات« جان‌تونی» را که ازپشتیبانی کامل سناتور متنفذ مایک مانسفیلد رهبر اکثریت سنابرخوردار است تصویب کردند . اما طرح اصلاحی جان تونی بطور کامل راه برای مداخله آمریکا در انگولارا نمی بندد بلکه‌آنرا محدود میکند سازمان سیا هنوز ده میلیون دلار برای کمک به مخالفان « مپلا» در اختیار دارد . بموجب قانون اختیارات جنگی مصوب ۱۹۷۳ سنا میتواند از این اعتبار برای توزیع اسلحه بین گروه های رزمنده آمریکایی و دوستان آمریکا آزادانه استفاده کند .

از سوی دیگر لایحه اصلاحی سنا اصولا آمریکا رااز مداخله در انگولا بازنمیدارد بلکه مداخله واشینگتن رادراین سرزمین بدون اجازه کنگره منع میکند بنابر این اگر دولت فورد بخواهد به مداخله در انگولا ادامه دهد میتواند پس از پایان تعطیلات عید میلاد مسیح از کنگره کسب اجازه کند و در این صورت سیاست آمریکا در انگولا بطور کلی‌به‌بحث گذاشته میشود .

اما درشرایط کنونی انتظار نمیرود کنگره آمریکا چنین اختیاراتی به دولت فورد بدهد،با اینکه سناتورهای‌دموکرات بیشتر به جنبه های محرمانه فعالیت آمریکا در انگولا معترض هستند معذلک در سالی که انتخابات ریاست جمهوری‌درپیش است نمی خواهند بدرخواست‌دولت‌فورد پاسخ‌مساعدبدهند.

در این شرایط معلوم نیست سازمان های فنلاو اونیتا کـه اکنون با کمک برخی از کشور های آفریقایی علیه مپلا نبرد میکنند دچار چه سرنوشتی خواهند شد .

دولت شوروی اکنون از یک پل هوایی برای‌رسانیدن مقادیر معتنابهی اسلحه و مهمات به انگولا استفاده میکنددر نتیجه این کمک هاست که اکنون نیرو های مپلا ابتکارعملیات را در جبهه های جنگ بدست گرفته و با پشتیبانی نیروهای نظامی کوبا مخالفان خود را درهم میکوبند .

ریشه‌های حوادث خونین لبنان –۱۰–

از : علی‌اکبر کسمائی نویسنده اطلاعات در منطقه عربی‌خاورمیانه

کمونیستها،دست راستی های لبنان رامسلح میکنند

«تنها لوله تفنك میتواند اراده سیاسی‌را تحمیل‌کند» **رهبری نظامی فالانژیست‌های لبنان به کمك مالی کشیش های‌مارونی‌که آنها نیزازاین بابت نگران شده بودندبخرید اسلحه‌ووارد کردن‌آن به لبنان اقدام نمود ولی شگفت‌است که‌این اسلحه رایگانه حزب مقتدر دست راستی لبنان از کشورهای‌کمونیستی‌وارد کرد زیراهویت این سلاحها درجنك ۱۹۷۳ ازجانب احزاب چپ‌گرای‌لبنان وفلسطینیها کشف شد تاجائی که جنبلاط رهبر احزاب چپ‌گرای لبنان گفت آیا شوروی بکشورهای صادرکننده اسلحه در مشرق اروپاچراغ سبز نشان داده تادست راستیهای لبنان رامسلح سازند؟**

«عظیموف» سفیر آنزمان شوروی درلبنان به هویت اسلحه‌ای که‌درانبارهای حزب‌دست‌راستی لبنان ذخیره شده بود اعتراف کردولی افزود که‌بلغارستان‌وچکسلواکی دوکشور کمونیست اروپای شرقی که‌اسلحه به‌لبنان فروخته‌اند درواقع آنرابا ارتش لبنان معامله‌کرده‌اند واگراین سلاحها ازانبار اسلحه حزب «کتائب» سردرآورده است‌نه گناه شوروی‌است ونه تقصیر آندوکشور.

اما جالب‌تر آنکه سرلشگر اسکندر غانم فرمانده‌ارتش لبنان در آن موقع تمام این تفاصیل رارسما تکذیب کردو گفت‌که خرید اسلحه‌برای ارتش لبنان ازکشور شوروی به عمل آمده است وقرارداد‌آن دو هفته پیش‌از واقعه خیابان «وردن» بیروت و حمله کوماندوهای اسرائیلی به‌خانه سه‌تن از سران فلسطینیهاو کشتن آنها و سقوط کابینه« صائب سلام» به‌امضاء رسیده‌است.

مجله الحوادث‌چاپ بیروت‌نوشته است حقیقتی که در آن‌تردیدی نیست اینست‌که اسلحه‌کشورهای کمونیستی که حزب دست‌راستی لبنان درآغاز زدوخورد هاو پیکارهای خونین اخیر دراین‌کشور باآن‌جنگیده است‌نتیجه یك معامله صددر صد تجاری با دوبرادر تاجر بوده‌است که کارگزار«سام کایمز» آمریکائی بازرگان معروف تجارت آزاد اسلحه‌هستند واین سلاحها را از زرادخانه بزرك «سام کایمز» در«لاس– پالماس »ازراه دریابه کرانه های شمالی لبنان رسانیده است.

بنابنوشته مجله نامبرده وابستگان نظامی سفارت‌خانه های غربی در لبنان که‌خطسیر جنك‌های لبنان را بدقت‌دنبال میکنند حدس زده‌اندکه ممکنست امکن‌چنین‌معامله‌ای یعنی خرید اسلحه کمونیست‌ها برای یك‌حزب معروف دست‌راستی از نتایج همزیستی مسالمت آمیز دوقدرت بزرك جهانی باشد که قصد بالکانی یاقبرسی کردن‌لبنان را دارند.

امابیش ازآنکه «عظیم‌اوف» سفیر سابق شوروی در لبنان تغییر ماموریت دهد گفته شدکه در دیداری بایاسر عرفات رهبر فلسطینی صریحا بوی گفت که گرچه کشور های کمونیستی آزاد هستند که بهرکشور وبهر کسی که خواهان اسلحه‌است ، سلاح بفروشند ولی نظربه روابط صمیمانه کشورهای سوسیالیست وکمونیست اروپا به ویژه شوروی بافلسطینیها قرار شده است که‌این کشورها دیگربه احزاب دست راستی لبنان اسلحه نفروشند.

منابع وابسته به‌حزب دست راستی لبنان :« الکتائب» گفته‌اند: مانیازی به‌اسلحه کشورهای کمونیستی اروپای شرقی نداشتیم ولی چون ارزانتر از سلاحهای سایر کشور هابود به‌معامله‌آن اقدام کردیم.

در عکس چندتن از سربازان ناصری گروه «مرابطون». دیده میشوند که از یک فرصت‌کوتاه آتش‌بس استفاده کرده ومشغول آماده و تمیز کردن سلاح های خود هستند .
عکس رادیوئی آسوشیتدپرس

بزرگترین بازرگانان اسلحه

از مشرق‌به مغرب از بلغارستان به بلژیك وازچکسلواکی به مادرید می‌آئیم تا از کانادا و پاناما وآرژانتین به‌جمهوری کوچك«سن مارینو» برسیم.این خط سیر کشور های‌بازرگان اسلحه‌است . «سن‌مارینو» کوچکترین جمهوری های جهان یك‌سفیر افتخاری درلبنان دارد که‌نامش موسی پرنس است‌این شخص وکیل‌دادگستری ووزادار حزب‌الوطنین الاحراراست که به حزب ببرها شهرت داردو رهبرآن کامیل شمعون‌وزیر کشور فعلی –مامور استقرار امنیت در لبنان –ورئیس‌جمهوری اسبق این‌کشور میباشد.

لبنانیهای خریدار اسلحه ازگروه راست، گمشده‌خود رابیشتر در بروکسل‌پایتخت بلژیك ودرخیابان «شارمان» این شهر که بورس اسلحه است پیدا میکنند .

در ژنو نیز بازرگانان اسلحه با ظاهر بسیار آراسته‌و متمدن خودوجود دارند. درمادرید دلالهای خریدو فروش‌اسلحه از هر لحاظ درخدمت به‌لبنانیها هستندو همگی اینها پیش‌از هرچیزو هرکس درخدمت ارباب‌کل خودشان «سام کایمز» قرار دارند.

سام کایمزکه بایدگفت بیش‌از هرکس وهرکشور از حوادث خونین نه‌ماهه اخیر درلبنان سودبرده است درسال ۱۹۳۷ در فیلادلفی بدنیا آمده وازکودکی‌باتفنك هاو فشنك‌های آلمان شکست‌خورده سروکار داشته‌وهم اکنون نود درصد تجارت آزاد اسلحه بدست اوست. اوحتی هواپیما های جنگی نیز دراختیار داردوآنها راخریدو فروش میکند وامپراتوری‌او شامل بیست پایتخت میشودولی محل اصلی اقامت او در موناکو است.

اسوشیتدپرس

آینده برژنف فعلا تثبیت شده است

لئونیدبرژنف روزجمعه ۶۹ساله میشود – درحالیکه مردم جهان نسبت به بقای طولانی او در مقام رهبری شوروی نظرات مغایری دارند . طرز فکرمسلط در میان دیپلماتهای مقیم‌مسکوو سایر ناظران سیاسی برغم‌بارهیی حدس های خارج از شوروی این است که هیچ نشانه‌یی از سایش قدرت وی در یک‌ساله‌یی که اورا به هفتادمین سال عمرش رساند مشهود نیست .

اینکه تاچه مدت برژنف میتواند به عنوان رهبر حـزب کمونیست شوروی – عنوانی که یازده سال است در اختیار اوست – خدمت کند پرسشی است که هنوز آن‌گروه‌کم‌عده‌یی که سرنوشت کشور شوروی را دردست دارند ، بدان پاسخی نداده‌اند .

این پرسش‌که‌برژنف تاچه مدت می تواند ابزارهای‌رهبری را دردست داشته باشدبتدریج بصورت فرضیه‌یی لازم درآمده است که گفتگوی از آن‌بسیار کم به خارج از دیوارهای‌آجری کرملین درزمی‌کند. اما یکنکته را بدرستی میتوان‌تشخیص‌داد: اینکه برژنف از لحاظ سیاسی واقتصادی گرفتار مشکل هـای زیادی شده است زیرا کـه حصول به هدف های عمـده سیاسی و خارجی از اختیار او خارج شده است . همچنین نسبت به وضع مزاجی او تردید هایی وجود دارد . در هرحال بنظر میرسد که تافوریه آینده که کنگره حزب‌کمونیست شوروی تشکیل میشود مقام وی تثبیت شده است. و این کنگره است که آینده سیاسی او را طی پنجسال بعد تعیین خواهد کرد – درحالیکه ازهم‌اکنون‌گفته میشود که وی دراین کنگره شش یا هفت ساعت‌نطق‌خواهد کرد واین خود دلیل برآن است که وضع مزاجی وروحی او دست‌کم در حال حاضر خوب است . در این کنگره است که برژنف امکان میبابد بمردم شوروی و نیز به مردم جهان امید دهد که آینده‌یی روشن‌در پیشروی انسان است .

نکته مهم ایـن است کـه برژنف میتواند ادعا کند واین ادعا را به ثبوت رساند کـه وی توانسته است تشنج ناشی از جنگ سرد دردنیای پس‌از جنگ دوم جهانی را بزداید و بادنیای غرب خاصه باامریکا از درآشتی ومصالحه درآید وسیل سرمایه و تکنولوژی را بسوی شوروی سرازیر کند و بسیاری از کشور های سرمایه‌داری را متقاعد کند که میتوانند درکمال صلح و صفا درکنار شوروی و بامردم شوروی به بنای‌دنیای امن وراحت همت گمارند .

برژنف ممکن است که در نطق خود درکنگره آینده حزب کمونیست شوروی ازگذشت‌های بازرگانی تازه‌یی در برابرامریکا واز امتیاز های تازه‌یی بـرای مهاجرت از شوروی سخن‌بگوید با اینهمه برژنف از لحاظ سیاست داخلی و توفیق های خود دراین زمینه مطلب زیادی ندارد که بگوید زیرا که در بسیاری از بخشهای اقتصاد داخلی نتایج آماری کمتر ازحد انتظار ومیزان برنامه است. در این زمینه خاصه میتوان اشاره کرد که شورویها ناگزیرنـد مقدار بیشتری دانه های غذایی از امریکا ، کانادا واسترالیا بخرند تا بتوانند تعادلی در تولید و مصرف پدیدآورند .

فوتبال قهرمانی باشگاه های انگلیس ، آلمان‌شرقی واسکاتلند

لیورپول باشکست رنجرز، صدرنشین شد

کوئینزپارک رنجرز یکی ازمدعیان قهرمانی این فصل درانگلیس‌نظیر دیدار با لیدز مقابل لیورپول هم با از دست دادن ۲ گل مغلوب شد. تصویر مربوط به‌دیدار رنجرز بالیدز است که دیوتوماس (چپ) بازیکن کوئینز پارک‌رنجرز درکنار فرانک‌ری از لیدز برای تصاحب توپ کورس بسته است.

انگلیس

درفوتبال باشگاهی انگلیس هرگز رقابت در بین یکگروه هفت تیمی برای صدرنشینی تابدین حدحاد و نزدیکنبوده است . درحال حاضر درپایان بیست و دومین روز تفاوت امتیازی تیم صدرنشین باتیم هفتم جدول بیش از ۳ امتیاز نیست !

در پایان بازیهای شنبه‌پیش لیورپول امید انگلیسیها برای فتح مسابقات‌جام یوفا باشگاه های اروپا در این فصل پس از شکست ۰ـ۲ کوئینز پارک رنجرز یکی ازمدعیان، بلطف معدل گل بهتر از دو حریف دیگر در نقطه اوج جدول ایستاد.

دیدار پرهیجان و حساس لیورپول ـ کوئینزپارک رنجرز درورزشگاه‌آنفیلد شهرلیورپول انجام شد .

دو تعقیب کننده هم‌امتیاز لیورپول یعنی منچستر ـ یونایتد و دربی‌کونتی قهرمان فصل قبل هم در این روز صاحب پیروزی بودند.منچستر یونایتد ۰ـ۱ وولور هامپتون را از پای‌درآورده و دربی ۲ـ۳ برشفیلد یونایتد تیم فانوس قرمز جدول چیره‌شد. شفیلد یونایتد هفته‌ها است‌که بدور از پیروزی مانده و در پائین ترین نقطه جدول ، هفته بهفته فاصله‌اش‌ازدیگران زیادتر میگردد .

در نبرد لیورپول ـ کوئینز پارک رنجرز ، جان توشاک بازیکن تیم ملی ولز و یکی از مهمجان برجسته لیورپول‌در دقیقه ۲۲ نخستین گل را بثمر رسانید. اوروی سانتر زیبای پیترکورماک دروازه کوئینز ـ پارک رنجرز را باز کرد .

پنالتی وگل دوم

دقیقه ۷۵ وقتی‌که لیورپول صاحب یک پنالتی شد،آخرین امیدهای میهمانان برای رهائی از شکست به نا امیدی‌گرائید. دیوتوماس مدافع رنجرز با خطا روی استیو هایوی‌موجب پنالتی شد فیلی نیل از روی نقطه پاسی ن ـوم را رد .

منچستریونایتد حریفشانه به شانه لیورپول ، دردیدار پرحادثه‌اش باوولور هامپتون در دقیقه ٤وقت مرده بازی‌به گل پیروزی بخش خود دست یافت .

وولور هامپتون که در ورزشگاه اولدترافورد شهر منچستر میهمان پیراهن سرخ ها بود ۱۰ دقیقه آخر مسابقه را ۱۰ نفره بازی کرد. چه‌جان مک هال پس از ۲ بار خطا بر روی استوارت پیرسون مهاجم گلزن منچستر از زمین اخراج شد . گل پیروزی‌ساز منچستر نیزبوسیله «گرت‌هیل» زده شد .

بازی درشفیلد هفته بهفته برای تیم های میهمان سخت‌تر و دشوارتر میشود . چون شفیلد یونایتد که پس از ۲۲ هفته فقط ٤ امتیاز ذخیره‌کرده است با احساس بیش ازپیش خطر سقوط ، با همه وجود برای پیروزی‌یاحداقل مساوی میکوشد و در راه کسب‌امتیاز بهر کاری دست میزند .

بازی ازلحظه آغاز با حادثه شروع شد . دربی درست در اولین دقیقه بیک پنالتی دست یافت . اما چارلی جورج‌گلزن برجسته دربی‌در بثمر رساندن آن ناکام ماند . شش دقیقه‌بعد در عین حیرت، شفیلدیونایتد با ضربه‌آلن‌وودوک ۰ـ۱پیش افتاد .

دربی تلاشی شگفت انگیز کرد تا وقتی که توانست به تلافی این گل ، روی شلیک های دیوید نیش و چارلی ـ جورج به برتری ۱ـ۲ برسد. گل سوم راهم پل‌گارنر مدافع شفیلد به اشتباه وارد دروازه خود کرد .گل دوم‌تیم میزبان هم بوسیله‌آلن‌وودوک بدست آمد .

نتایج مسابقات

آرسنال ۱ـ برنلی ۰
بیرمنگام سیتی۲ـ لسترسیتی۱
دربی ۳ـ شفیلدیونایتد ۲
لیدز یونایتد ۱ـ آستون‌ویلا۰
لیورپول ۲ـ کوئینز پارک رنجرز ۰
منچستر یونایتد ۱ـ وولور هامپتون ۰
میدلزبرو ۱ ـتاتنهام ۰
نیوکسل ۱ـ ایپسویچ ۱
نوریچ ۲ـ منچستر سیتی ۲
وستهام یونایتد ۳ـاستوک سیتی۱

رده‌بندی : ۱ـ لیورپول ، منچستر یونایتد ، دربی ۳۰ امتیاز ٤ـ کوئینزپارک رنجرز لیدز ، وستهام ۲۸ امتیاز ۷ـ منچسترسیتی ۲۷ امتیاز ۸ـ استوکسیتی ، اورتون ۲۵ امتیاز ۱۰ـ میدلز برو ۲٤ امتیاز۱۱ـ ایپسویچ ۲۲ امتیاز ۱۲ـ آستون ویلا ۲۱ امتیاز ۱۳ـ نیوکاسل ، تاتنهام ،لستر سیتی ۲۰ امتیاز ۱٦ـ کاونتری نوریچ۱۹ امتیاز ۱۸ـ آرسنال ۱۸ امتیاز۱۹ـ بیرمنگام ،برنلی ۱۵ امتیاز ۲۱ـ وولور هامپتون ۱۳ امتیاز ۲۲ـ شفیلدیونایتد ٤ امتیاز .

آلمان‌شرقی

اف.سی. ماگدبورگ قهرمان فصل قبل آلمان شرقی ، در هفته سیزدهم با تساوی ۱ـ۱ برابر کارل زایس ینا امتیاز تازه‌ای از دست داد و باز هم از صدرنشین مسابقات دورتر افتاد. در همین روز دینامو درسدن که در صدر جای دارد در لایپزیک تیم اف. سی. لکوموتیو لایپزیک را ۲ـ۰ مغلوب کرد و امتیازات خود را به بیست و یک رسانید.

نتایج روز سیزدهم

ساخسن رینکزویکو ۰ ـ دینامو برلین ۵
روتودیس ارفورت ۵ ـ انرژی نوبتوس ۰
لکوموتولایپزیک۰ـ دینامو درسدن ۲
استال‌ریسا۷ـ شمی‌لایپزیک۱
کارل‌زایس‌ینا۱ـ ماگدبورگ۱
شمی‌هال ۱ ـ وسموت ۱
کارل مارکس استاد ۰ ـ ورواترس‌فرانکفورت ۱

رده‌بندی: ۱ـ دینامودرسدن ۲۱ امتیاز ۲ـ لکوموتیو لایپزیک۲۰ امتیاز ۳ـ شمی‌هال ۱۸ امتیاز ٤ـ ماگدبورگ ۱۷ امتیاز .

اسکاتلند

نتایج روز هفدهم

آبریونایتد ۱ـ هرتس۱
داندی۰ـ داندی‌یونایتد ۰
هیبرنیا ۱ـ سلتیک ۳
رنجرز ۳ ـ ماردور ۲
سنت‌جانستون۱ ـ آبردین۱

رده‌بندی : ۱ـ سلتیک ۲۳ امتیاز ۲ـ مادرور ، هیبرنیان ، رنجرز ۲۱ امتیاز ۵ـ هرتس۱۹ امتیاز ٦ـ داندی ۱۷ امتیاز ۷ـ آبردین ، آبریونایتد ۱۱٦امتیاز ۹ـ داندی یونایتد ۱۲ امتیاز ۱۰ سنت‌جانسون ۵ امتیاز.

فینال تنیس جام دیویس در اروپا و آمریکای شمالی

مکزیک‌وسوئد درآستانه‌قهرمانی

مرحله نهائی مسابقات تنیس جام دیویس در دو منطقه اروپا وآمریکای شمالی امروزپایان‌خواهد یافت .

درمنطقه امریکای شمالی که تیم های تنیس مکزیک و ایالات متحده به دیدار فینال رسیده‌اند مسابقات خود را در مکزیکوسیتی انجام می دهند و تا پایان‌مبارزات روز دوم مکزیک بانتیجه ۱ـ۲بر امریکا پیشی گرفته است .

دومین برد مکزیکیها درمسابقه دونفری که دیروز انجام شدبدست آمد . رائول‌رامیرزتنیسور برجسته مکزیکی بهمراه قهرمان هموطنش مارسلولا را موفق شدند بانتیجه ٤ـ٦،٦ـ۸،٦ـ۳ و ٦ـ۳ اریکوان ـ دیلن ودیک استاکتون از ایالات متحده را مغلوب نمایند.

بیروزی قبلی مکزیکیها‌هم بلطف رائول رامیرز در روز اول بدست آمده بود. رامیرزدر اولین مسابقه بریان‌گوتفرید امریکائی را در ۳ ست پیاپی شکست‌داده بود. تنها بردتیم‌امریکارا‌هم جیمی‌کونورز در برابر مارسلولارا با نتیجه۲ـ۳ بدست آورد.

۲ مسابقه سرنوشت هم که انفرادی میباشد بین جیمی‌کونورز (امریکا) ـ رائول‌رامیرز (مکزیک) و بریان‌گوتفرید(امریکا)ـمارسلولارا (مکزیک) خواهد بود. باپیش‌بینی پیروزی آسان « لارا»ی مکزیکی برگوتفرید ، شانس مکزیکیها را برای کسب پیروزی نهائی بمراتب بیش از امریکائیها باید دانست .

تیم تنیس جام دیویس مکزیک درصورت کسب پیروزی نهائی مقابل تیم امریکا به عنوان تیم قهرمان منطقه امریکای شمالی باتیم تنیس جام دیویس آفریقای جنوبی به عنوان قهرمان منطقه آفریقا روبرو خواهد شد.

فینال منطقه‌اروپا:

همزمان بابرگزاری دیداراوج مسابقات منطقه امریکای شمالی ، دراستکهلم پایتخت سوئدنیزمسابقه نهائی منطقه اروپا بین تیم های تنیس چکسلواکی و سوئد برگزار می‌شود

تاپایان روز دوم مسابقات استکهلم ، سوئدیهاهم ۱ـ۲ بر چکسلواکی برتری گرفته‌اند.دومین برد تیم تنیس سوئد روزبیش بلطف فروغ بجورن‌بورگ واوو‌بنگتسون بدست آمد . ایندو در مسابقه دونفری بایان‌کودس‌وولادیمیرزدنیک از چکسلواکی موفق شدند در ۳ ست پیاپی و بانتیجه ٤ـ٦ به پیروزی دست یابند سوئد با فتح مسابقه دوبل گامی بلند در راه پیروزی نهائی برداشت‌مسابقه سرنوشت را بجورن‌بورگ بایان کودس بازی خواهد کرد . در صورت برد بورگ در این دیدار سوئدیها بمقام قهرمانی منطقه‌اروپا دست خواهد‌یافت .

بورگ قهرمان۱۹ساله سوئدی که در مسابقات امسال جام‌دیویس تاکنون عامل اصلی موفقیت تیم سوئد بوده است ، در مبارزات‌جام دیویس این فصل تاکنون شکست نداشته است.مسابقه پنجم سوئد ـ چکسلواکی‌هم ، دیداری انفرادی بین جیری‌هربک از چکسلواکی واوو‌بنگتسون از سوئد خواهد بود . درصورت پیروزی بجورن ـ بورگ بریان کودس ، این مسابقه دیداری تشریفاتی خواهد بود .

بجورن‌بورگ پس از پایان مسابقات روز دوم ، دربارەدیدار اوج روزسوم بین خود او ویان ـ کودس قهرمان نامدار چکسلواکی گفت :

ـ این دیدار ، مهمترین‌مسابقه زندگی من خواهد بود . گرچه در مبارزاتی‌که‌من واودرتورنمنتهای دیگر تاکنون انجام داده‌ایم ، حساب برد و باختها ۳ـ۰ بسود من میباشد ولی بدلیل اهمیتی که برد در نهمین مبارزه با کودس اهمیت حیاتی برای تیم تنیس کشورم دارد ، حساسیت‌آن برای شخص من نیز بی نظیر میباشد .

اخبار کوتاه ورزشی

ایران به جام مردکاو جام رئیس جمهوری دعوت شد

فدراسیونهای فوتبال دو کشور مالزی وکرمجنوبی از ایران جهت شرکت در مسابقات فوتبال جام مردکا در کوالالامپور و جام رئیس جمهوری در سئول دعوت کردند بنظر میرسد بدلیل آمدن تیم ملی جوانان کره جنوبی به سومین دوره مسابقات بین‌المللی فوتبال جام والاحضرت همایون ولایتعهد ، فدراسیون فوتبال نیز بار دیگر یکی از تیم‌های باشگاهی حاضر در جام تخت جمشید را روانه این مسابقات کند. سال پیش تیم هما نایب‌قهرمان این فصل مسابقات به کره و مسابقات جام رئیس جمهوری رفت که با شکست ۰ـ۱ در فینال ومقابل تیم ملی کره جنوبی بمقام دوم رسید.

برای مسابقات امسال هم ، تیم هما بیش از دیگر تیمها برای اعزام به این مسابقات شانس دارد.

برزیل به نیمه نهائی‌رفت

در کادر مسابقات تنیس جام دیویس در منطقه امریکای جنوبی، تیم تنیس برزیل با شکست پرو راهی مرحله نیمه‌نهایی شد برزیلیها که در برازیلیا با پرو مسابقه می‌دهند تا پایان مسابقات دیروز ۰ـ۳ از حریف پیشی گرفتند و همین برتری حاکی از برد حتمی آنها است.

در مسابقه دونفری که روز گذشته انجام گرفت کارلوس‌کرمایر و فرناندوجنتیل از برزیل ۲ـ٦، ۳ـ٦ و ۳ـ٦ برمیگوئل‌مائورتوتا و فرناندوآکونا از پرو غلبه کردند برزیلیها با عبور از سد پرو ، در روزهای‌جمعه، شنبه و یکشنبه آینده در بوئنوس‌آیرس ، با تیم تنیس آرژانتین روبرو خواهند شد .

پیروزی قهرمان جهان

در یک پیکارپانزده راندی درسن‌جوآن، روبرتودوران قهرمان دسته‌سبک‌وزن بوکس حرفه‌ای‌جهان پیروزمندانه از عنوان جهانی خود دفاع کرد. دوران که اهل پاناما است در برابر مشت‌زن مکزیکی لئونسیو اورتیز مبارزه مینمود که در ثانیه‌های پایان‌راند پانزده موفق بناک‌اوت او شد زمانی که اورتیز سکف رینگ افتاد فقط ۲۱ثانیه تا پایان مسابقه وقت باقی بود. قبل از ناک‌اوت‌شدن نیز، قهرمان مکزیکی چندین‌بار هم روی طنابهای‌رینگ دربرابر ضربات روبرتو دوران دچار موقعیت دشواری شده‌بود. از این مسابقه حدود ۳۰۰۰ تماشاگر دیدن کردند.

تبریکات مردم بندرعباس بمناسبت سالگرد ازدواج میمنت‌اثر
شاهنشاه آریامهر وعلیاحضرت شهبانو

آغاز هفدهمین سال
وصلت فرخنده و مبارک
شاهنشاه‌دادگستر ایران
و
شهبانوی‌محبوب‌ونیکوکار
راصمیمانه‌تبریک وشادباش‌عرض مینماید و مزید سلامت و سعادت خاندان جلیل سلطنت را از خداوند بزرگ مسئلت دارد .
بندرعباس ـ جان‌نثار کهزاد
مشیردوانی

سالروزازدواج
شادی‌آفرین
شاهنشاه آریامهر
و
علیاحضرت‌شهبانو
را به خانـدان جلیل سلطنت و ملت شاهدوست و میهن‌پرست ایران‌تبریک عرض مینماید و شوکت‌وعظمت بیشتر خاندان جلیل پهلوی‌را از درگاه خداوند مسئلت دارد
بندرعباس ـ از طرف کارمندان
وکارکنان شرکت سی‌من‌پاک ـ آرام‌کارامیان

آغاز هفدهمین سال
وصلت فرخنده و مبارک
شاهنشاه آریامهر
و
علیاحضرت شهبانو
را صمیمانه شادباش عرض مینماید
بندرعباس ـ حق‌العمل کاری طالب‌الحق ـ عبدالرزاق خرسند

همراه با ملت شاهدوست و میهن پرست‌ایران با افتخاروسربلندی‌سالگرد ازدواج سعادت‌آفرین
شاهنشاه آریامهر
و
علیاحضرت شهبانو
را شادباش عرض مینماید .
بندرعباس ـ تعمیرگاه امید ـ مسیح‌قره‌خانیان

سالگردازدواج
ازدواج‌میمنت‌اثر
شاهنشاه آریامهر
و
علیاحضرت‌شهبانو
راازصمیم قلب تبریک عرض‌نموده‌دوام عمرو بقای سلطنت‌جلیل‌پهلوی‌را از درگاه خداوند بزرگ مسئلت‌دارد و همراه با فردفرد ملت ایران‌فدوی نیز شادی وسرور قلبی خودرا‌اعلام میدارد
بندرعباس ـ پیمانکاری تخلیه وبارگیری عبدالرسول کبابی

Atlas Copco
حتی با خرید یک دریل اطلس کوپکو
۱۶۵ متخصص ورزیده را بخدمت بگیرید.

برای اطلس کوپکو، سرویس و خدمات در درجه اول اهمیت قراردارد. بطوریکه سرویس وخدمات اطلس کوپکوحتی قبل ازفروش آغازمیگردد. آموزش متصدیان دستگاهها و کادر فنی‌شما برای‌راندمان و میزان کارائی، یکی از خدماتی است که ماچه قبل و چه بعد از فروش برای شما به بهترین‌نحو انجام میدهیم. درصورت احتیاج به تعویض لوازم و باهر گونه مشکلی که باعث‌ایجادوقفه در کار شما گردد، متصدیان لوازم یدکی، انبار و گروه سرویس سیار اطلس کوپکو چنان سریع بکمک شما میشتابند که هیچگونه زیانی از بابت فقدان لوازم یدکی و رکود کار متوجه شما نخواهد شد.
خرید شما از اطلس کوپکو، حتی اگر یک دریل کوچک هم باشد، شمارا در ردیف مشتریان شرکتی قرار میدهد که با مجهزترین کادر فنی تنها هدفش جلب رضایت کامل مشتریان است.

مراکز هوای فشرده:
اطلس کوپکو ایران ا.ب. خیابان آبزنهاور شماره ۳۶۸ تهران ـ ایران تلفن: ۱۹ ـ ۹۳۷۷۱۰
اطلس کوپکو ایران ا.ب. خیابان جی ـ مقابل خیابان پروین شماره ۲۵۱ اصفهان ـ ایران تلفن: ۲۲۵۷۱

Atlas Copco اطلس کوپکو نبض صنایع سنگین جهان

CASPIAN A-C-122

هادی خرسندی

قلعهٔ تاریخی ۱۵ ساله شد!

خوشبختانه بعد از حدود هزار و ۵۰۰ سال، دو سه روز پیش‌اسم یک‌قلعه‌تاریخی وارد فهرست آثار ملی کشورمان شد. معلوم نیست چرا اینقدر عجله به خرج داده‌اند!.

البته اگر ما سعی کنیم که اسم بناهای تاریخی را، هرچه دیرتر وارد لیست کنیم، معلوم است که بیشتر به نفعمان است، چونکه در این مدتی که ماقضیه راپشت گوش انداخته‌ایم، قدمت‌آن ساختمان هم بیشتر می‌شود و بیشتر ارزش پیدا می‌کند. همین قلعه «سلاسل» را هم، اگر ۱۵ سال پیش اسمش را ثبت دفتر می‌کردند، به اندازه الان، تاریخی به نظر نمی‌رسید، بنابراین فرصت داده‌اند که رئیس دارائی۱۵ سال‌پیش شوشتر، این دژ تسخیرناپذیر را به تصرف خودش درآورد، وبه‌عنوان انباری، در آن دخانیات و قند و شکر نگهداری کند، تا سابقه تاریخی آن زیادتر شود. ضمنا معلوم شده که شاپوراول‌ساسانی، برخلاف رئیس دارائی شوشتر، زیاد به کار خودش وارد نبوده، و به جای قند و شکر و دخانیات، توی این قلعه تاریخی، امپراتور روم رانگهمیداشته که‌هیچ درست نبوده و مقامات اداره باستان شناسی آن زمان، شدیداً به او اعتراض‌کرده وگفته قلعه تاریخی، جای این کارها نیست و شما باید در آن، قند‌و‌شکر و سیگار و‌توتون نگهدارید.

حالا خوشبختانه چون۱۵ سال دیگر به سابقه هزار و پانصد ساله این قلعه تاریخی اضافه شده، مسئولان آثار باستانی، عمر آن را برای ثبت در فهرست آثار ملی، کافی دانسته‌اند، درحالیکه اصغرآقای ما معتقد است اگرچندسال هم ماشین آلات شهرداری شوشتر را درآن نگهداری می‌کردند و بعد تحویل آموزش و پرورش شوشتر می‌دادند که میز و نمکت‌های شکسته را توی آن بریزد، باز هم به عمراین بنای تاریخی، اضافه میشد و مسئولان آثار باستانی، بااطمینان بیشتری‌میتوانستند از آن حراست کنند.

مسئولین برنامه ریزی امتحانات کنارگود نشسته اند؟!

نامه به سردبیر

مسئولین برنامه ریزی امتحانات راهنمائی کنار گود نشسته‌اند و میگویند لنگش کن شما را بخدا چشم این نورسیده را کورنکنید زیرا ابرو برداشتن پیش‌کشتان.

چند شب پیش چشمم به تیتر درشت‌روزنامه اطلاعات«امتحانات راهنمائی چهار نوبته شد» افتاد قبل ازهرعکس‌العملی اولین‌چیزی که به ذهنم راه یافت اینکه‌کسانی که طرح این برنامه را ریخته‌اند بدون شک معلم نیستند شایدالبته باحتمال ضعیف فرهنگی باشند یعنی کارمند اداری آموزش و پرورش و شاید درگذشته دور سر کلاس میرفته‌اند ولی امروز بایشان معلم گفته نمیشود.

طرح پیشنهادی من برای‌نحوه برگزاری امتحانات دوره‌راهنمائی این است:

گلنار سیروس
معلم علوم انسانی
دوره راهنمائی

امتحانات سالیانه بجای ۳ثلث دردو نیمه صورت گیرد باتوجه به محاسبه روز هایی که عملا کلاس دایر است ده روزه بیست ویکم تا ۳۰ دیماه وسط سال تحصیلی است و این تاریخ برای سرتاسر ایران یکجور استچون نقاط گرمسیری هم که چندروزی دیرتر شروع میشود و چند روزی زودتر بپایان میرسدچون ازهردو سر سال تحصیلی بیک اندازه زده میشود باز وسط سال همین تاریخ است .لطفابه شرایط آن هم توجه نمائید:

۱ـ معلم در نیمه اول سه‌پنجم کتاب را باید تدریس کند (البته نه‌همه کتاب ها را فرضا کتاب زبان انگلیسی).

۲ـ نمره هائی که در طول نیمه اول بصورت پرسش های کتبی یا شفاهی به دانش‌آموزان داده میشود. حتما بانمره‌امتحان رسمی نیمه اول جمع شود و معدل گرفته شود مگر اینکه خود معلم بدلایلی نمره های قبلی را با ارزش نداند.

۳ـ این موضوع یعنی جمع نمرات در طول نیمه سال با آزمایش نیم سال اول بشاگردان یادآوری شود تاهمیشه شاگرد درس را مرور کرده و و بتدریج یاد بگیرد و آنرا برای شب امتحان تل‌انبار نکند.

۴ـ برنامه نیمه اول مثل آخر سال از طرف دفتر مدرسه تنظیم شود.

۵ـ تشریفات برگزاری‌امتحانات نیمه اول از نظر نشستن دانش آموزان از لحاظ فاصله وتعداد مراقب و شکل ظاهری (درسالن یاراهروها) عینا مانند آزمایش پایان سال باشد.

۶ـ سئوالات‌کلاس های‌مشابه مثل‌هم باشد و با همفکری همه معلمین هر درس تهیه و تنظیم شود ۷ـدر روز های امتحان‌کلاس ها دایر نباشد یعنی شاگرد پس از پایان امتحان بخانه خود بازگردد.

۸ـ ورقه‌ها پس از تصحیح به شاگردان پس‌داده شود تااگر معلم مرتکب اشتباهی در تصحیح یا جمع نمرات شده باشد آنرا اصلاح کند تاهم بقول معروف‌حق به حق‌داربرسد وهم دانش‌آموز درعالم خیال برای خود نمره‌از هفده ببالا نگذارد و معلم را متهم به بدجنسی یالچ بودن با خودش نکند.

۹ـ برگهای امتحانی مجددا از شاگردان گرفته شودو در پوشه های مخصوص نگهداری شود البته بعد از کنترل و اصلاح اشتباهات.

۱۰ـ معلمین درسهای شفاهی فارسی دستور عربی تعلیمات‌دینی قرآن و حرفه و فن و درسهای عملی طوری ترتیب امتحانهای خود را بدهند که تا بیست ویکم دی روزآغاز آزمایش نیمه‌نخست پایان گرفته باشد و نمره های آن آماده باشد.

۱۱ـ کارنامه موقت نیم سال نخست حداکثر تا پایان بهمن آماده باشد.

۱۲ـ معلمین در نیمه دوم که ازاول بهمن‌شروع میشودو‌دو پنجم مانده کتاب را تدریس‌کنند.

با این ترتیب معلم سعی‌میکند سه پنجم کتاب را در نیمه اول بپایان برساند و چون از اول مهر تا بیستم دی، وقت کلاس بعلت برگزاری امتحان گرفته‌نمی‌شود و فرصت برای دورمکردن ورفع اشکال بیشتر است و امتحانات با شرایطی صحیح‌تر برگزار میگردد.

وچون سئوالات کلاسهای مشابه درهر درسی یک فرم است مسائلی مانند سختگیری یا آسان گیری یا تصوراتی مثل سئوال های ما خیلی سخت بود ولی سئوالات کلاس دیگر خیلی‌آسان بود و... برای‌محصلین بوجود نمی‌آید.

جمع و معدل نمره ها باتوجه به کمبود دفتردار که هم‌مدارس باآن درگیرند راحت تر و بی‌اشتباهتر و دقیقتر صورت‌می‌گیرد.

ضمنا توجه کنیدکه طول سال تحصیلی برحسب هفته ۳۵ هفته است یا بعبارت دیگر هرروزهفته ۳۵بار تکرار میشود حالا اگر تقویم را در دست بگیریم وروز های تعطیلی راکه دراین روزها نوشته شده حساب‌کنیم،تعطیلات مذهبی، تاریخی، سنتی، و بعد روزهای پیش‌بینی نشده‌مثل گردش علمی و سینما و تق‌ولق بودن کلاسها درروزهای اول مهر و هفته‌آخر اسفند وهمچنین غیبت معلم را به‌آن اضافه کنیم وهمینطور ساعتهای امتحان را متوجه خواهیم شد که فرصت کمی برای تدریس است و دو حالت در چنین موقعیتی پیش می‌آید یا معلم کتاب را بطرز فشرده و سریع‌وگاهی بامحدود کردن چندین سئوال (مثلا برای هردرسی صد سئوال میدهد)سر وته درس‌راهم می‌آورد که این طرز درس دادن و درس گرفتن نمیتواند مطلوب باشد و اگر بخواهد بطرزصحیحی‌که بهترین علامتش فهمیدن شاگردان است تدریس کند کتابها نیمه‌کاره‌میماند ومیدانیم بعضی از درس ها اصطلاحا پیوسته‌اند یعنی مطالب سال بعد دنباله مطالب سال قبل است و شاگردی که کتاب راتمام نکرده باشد نمیتواند ارتباطی‌بین مواد درسی برقرار کند.

بحث وانتقاد

از سوراخ در نیگاه کن!!

از: ملك ایرج امیرقهاری

در تعلیم و تربیت امروز مساله استفاده از کتب‌کمک آموزشی‌و سائر وسائل سمعی و بصری در سطوح مختلف تحصیلی بحدی‌است که در کشور های پیشرفته در نقاطی که بعلت پراکندگی جمعیت به خانواده های کوچک دسترسی به مدرسه نیست رادیو ـ تلویزیون‌و کتابخانه های‌سیار جایگزین این نقیصه شده‌اند ـ یکی‌از انگیزیهای طبقه نوسواد خصوصا کودکان بسواد ـ آموزی بیشترخواندن کتاب های قصه است‌که ازسالیان پیش در کشور های‌پیشرفته به آن توجه کامل شده متاسفانه بعلت عدم درک مسئولیت دستگاه هائی که با این امر حیاتی توجه لازم نمایند کتابهای قصه کودکان نوسواد ما بحدی از درجه ابتذال رسیده که باید همین امروز برای آن چاره‌ای نیک اندیشید.

بررسی کوتاهی در اکثریت کتابهائی که بنام کتب قصه برای اطفال بیگناه نوسواد ما در این چند ساله نگاشته شده است مبین این حقیقت تلخ است که این کتابها نه تنها کمکی به کودکان ما نمیکند بلکه‌مانع‌بزرگی در راه یادگیری و سواد آموزی آنان نیز هست.

بطور مثال در بین کتابهای قصه گرانترین آنها را بنگاه نشریاتی منتشر کرده که ۸ صفحه کتاب را مبلغی بین ۶۰ تا ۵۰ ریال بفروش میرساند، گذشته از داستان های مبتذل نگارش این کتابها از نظر سواد آموزی بسیار غلط و نادرست است.

وقتی کودکی بسن ۱۰ ـ ۷ آنرا میخواند دردنیای ابهام و بلاتکلیفی فرو میرود آخر معلم باو میگوید«نگاه» «سوراخ» و او هم در زبان روزمره همین کلمات را تکرار میکند و مینویسد ولی در کتاب‌قصه بعنوان یک اصل آموزشی کلمه «نیگاه» و «سولاخ» می‌آید. یا وقتی فرزند شما میپرسد «مادرت را بعزایت‌میشونم»یعنی چه برای اوچه‌توضیحی دارید. یاوقتی فرزنده ساله‌ای که کتاب را برای سرگرمی ورق میزند و شما داستان آنرا میخوانید برنگ ماهی قرمز «که البته رنگ ماهی کتاب باوجود آنکه کتاب رنگی است نزدیک بسبزاست» از شما میپرسد این ماهی قرمز است یا مبل اتاق چه جواب میدهید؟

تعجب نکنید در پشت این سری کتابها نوشته‌شده که این قصه‌ها زیرنظر متخصصین کارآزموده روان ـ شناسی تهیه و بصورت رنگی و چاپ خوب طبع‌شده است!؟

خدا پدر ناشر را بیامرزد که لااقل مهراستانداردرا بر آن نزده راستی اگر میزد چه کسی از او میپرسید؟ آخر چه دستگاهی مسئول این آشفتگی است.

بعقیده نگارنده وزارت‌آموزش و پرورش نمیتواند مسئولیت خود را در این زمینه بیش از این ندیده‌بگیرد باید از هم‌اکنون باتوجه به نیاز واقعی جامعه انقلابی کشور دست بکوششی همه جانبه در تهیه کتابهای قصه و درسی که مشحون از حماسه ها ی‌ملی و میهنی و پیشرفت های کشور باشد بزند.

مردم ومسائل روز

بررسی قضائی نامه طفل ۱۲ ساله

از: جعفر مینوی
وکیل دادگستری

بدیهی است میزان نفی و اثبات و شدت و ضعف عمل اتهامی در پرونده های کیفری منوط به دلایل و مدارکیست که در مرحله تحقیق‌له و یا علیه متهم جمع آوری میشود بنابراین برای روشن شدن ماجرای‌عشق علی نسبت به خانم معلمه نامه کذائیرا از نظر مقررات قانونی بررسی میکنیم:

(خانم عزیز من تو را دوست دارم، میخواهم بیایم خانه شما، و شما را با خود به سینما ببرم ،وبعد ترا جائی میبرم که کسی نفهمد ،و اگر به کسی بگوئی ترا میکشم، من در ایستگاه اتوبوس منتظرت هستم، ساعت ۸٫۵ صبح روز پنجشنبه) .باید ثابت شود که آیا غریزه و تمایلات جنسی در وجود علی ظهوردارد یا نه؟ زیرا نامبرده اگر فاقد جنبه تمایلات جنسی باشد اساسا مفاد نامه فاقد اثراست با توجه به اظهار نظر کارشناسان روانپزشکی در صفحه ۵ شماره ۱۴۸۷۷ جریده اطلاعات منجمله آقای دکترمحمد تقی استادعلوم تربیتی (سن ۱۲ سالگی) آغاز بلوغ جنسیت در این سن هم دختر هاو هم پسر ها میل جنسی نسبت به جنس مخالف پیدا میشود ....).

آقای دکتر دانشمند وجود بلوغ جنسی رادراین سن در مورد بچه ها تقریبا تائید می کند النهایه نقش طرف مخالف را به علت پاره‌ای از درگیریهای عاطفی که رفتار ناخودآگاه‌ازخود نشان‌می دهد بی‌تاثیر نمیداند..

آقای دکتر وطنخواه عقیده دارد که بروز محبت ها گاها به علت تاثیرات وسایل ارتباطی که موجب از بین رفتن مهار های روانی در بچه ها است ظاهر می‌شود. پس آغاز بلوغ و غریزه جنسی در وجود علی محرز بوده ثابت است که پسرک نامه کذائی را تحت تمایلات جنسی به مشارالیها نوشته وبهیچوجه عقیده بانو مهین پزشکپور کارشناس مسائل تربیتی که عشق علی (ملکوتی و آسمانی) !!استونیزنظرخانم‌شهنازازخ نویسنده باذوق (آنچه علی‌درنامه‌اش نوشته از مرز پاک کودکان بیرون نیست، آنچه علی کرده همان تفنگ بازی هائی است که شما هم در کودکی‌خود کرده‌اید)در این مورد صدق نمی کند زیرا اولا خانم معلمه علاوه از اینکه معلم کلاس علی نبوده‌و هیچگونه ارتباط آموزش وپرورش با پرسک ندارد. اساسا همبازی و همسن او نیز نمی باشد بلکه مشارالیها ۱۵ سال یا بیشتر از او بزرگترو به منزله مادر اوست، ثانیا اگر علی تحت تمایلات جنسی‌نبود چرا پس از ابراز عشق پیشنهاد رفتن به سینما و از همه جالبتر (بکجای مخصوص) نموده که کسی آنجا نباشد تا از جریان ماوقع مطلع نباشد، ثالثا اگر علی قبح این پیشنهاد عشقی را ادراک‌و احساس نمی نمود چرا و چگونه صریحا میگوید(اگر بکسی بگوئی ترا میکشم) که اگر هیچیک از مندرجات نامه کذائی تـ ام با منافیات عفت قابل تعقیب قانونی نباشد وحال‌آنکه‌هست، لااقل‌اتهام تهدیدبقتل همانطوری که آقای محمد حیدری‌در مقاله‌ی مستدل خود اثبات نموده و جان کلام همینجا است برابر ماده۲۳۵ قانون کیفر همگانی:

(هرگاه کسی کتبا با امضاء و یا بدون امضاء شخصی را تهدید به قتل کند و یا به این وسیله‌تقاضای وجه یا مالی و یا تقاضای انجام امری نماید بحبس تادیبی از یک سال الی سه سال محکوم خواهد شد..) قابل تعقیبست عجب‌آنکه توجیه خانم شهناز ازخ‌که اگر گفته (ترا میکشم) منظورش از این عبارت(ترا میکشم) نیست که در تفنگ بازیها میگوید؟ آیا واقعا (ترا می کشم) علی همان ترا میکشم از زبان یک قاتل حرفه‌ای است؟ با توجه به عبارت ماقبل جمله (اگر به کسی بگوئی ترامیکشم) که مسلما عشق توام با تمایلات‌جنسی پسرک آنهم نسبت به مادر روحانی رامحرز میدارد به هیچوجه موضوع اتهام تهدید به قتل را منتفی نمی‌سازد بنا به مراتب معروضه علی باید برابر بند ۱ ماده ۳۳قانون مجازات (در مورد اطفالی که سن آنان‌بیش از ۶ سال باشد و تا ۱۲ سال‌تمام‌است درصورتی‌که مرتکب جرمی شوند،باولیاء و یا سرپرست آنان بااخذ تعهد بتادیب و تربیت و مواظبت در حسن اخلاق‌تسلیم میشوند ..) تنبیه شود که مفاد ماده نامبرده با توصیه و دستور و رویه کارشناسان تعلیم وتربیت و استادان فن روانپزشکی در قسمت تادیب وتربیت نوآموزان در آموزشگاه ها منطبق است و اما تنبیه مدرسه نسبت به عمل خارج از نزاکت علی در حدود مقررات برای‌اینکه سایر نوآموزان از دایره ادب و اخلاق خارج نشوند لازم به نظر میرسد (الضرورات‌تبیح‌المحظورات).

رد پای بازی در ادبیات کهن

بقیه‌از صفحه ۲۲

« عمر به ده بازی و نادانی است
بیست شد آغاز پریشانی است»

ردپای بازیها در متون‌کهن

کبوتر بازی

« کودک از ابتداء از دبیرستان‌برمدو ازتعلیم گریزان بود و چون ویرا به‌الزام فرا تعلیم دارند، طبع‌وی‌شود و چون بزرگ شود لذت وی‌اندر علم بود [illegible] بلکه کسی که کبوتر بازیدن یاشطرنج بازیدن یاقمار عادت کند. چنانکه طبع او گردد همه راحتها دنیا وهرچه‌دارد اندر سرآن دهد.»

کیمیای سعادت ص ۴۳۳

گردو بازی

« کودکان که باگردکان بازی میکنند ،چون مغز گردکان باروغن گردکان به ایشان دهی ردکنند که گردکان آن است که جغجغ کند، این را بانگی و جنجقی نیست.»

فیه‌مافیه ص۸۱

شطرنج بازی

«این طایفه‌درجهان همتا نداشتند. همیشه ملازم رکاب همایون بودند و هر شهر که فتح فرمود، اول کسی که طلبید شطرنج باز بود. خود میباخت و پیش او می باختند .گاهی خود باختی و از بازی آنها که در حضور می باختند خبردار بود.»

مطلع‌السعدین ص ۱۱۸

چوگان بازی

«اما اگر در سالی دوبار نشاط چوگان باختن کنی‌روا دارم ولکن سواری کردن بسیارنبایدکه مخاطره است صدمه را سوار هشت بیش نباید. تو برسر یک میدان بپای و یکی به آخر میدان وشش در میان میدان‌گوی می‌زنند. هرگاه که گوی به سوی تو آید گوی را بازگردان و اسب به تقریب همی ران. اما اندر کروفرمباش تاز صدمه ایمن باشی و مقصود تو نیز به حاصل آمده باشد. این است طریق چوگان زدن محتشمان و بالله التوفیق.»

قابوسنامه ص ۶۸

چهل سال قبل درهمین روز

اعزام دستجات آلمانی به اسپانیا فرانسه را نگران کرده است

پاریس ـ قضیه‌اسپانیانگرانی شدیدی در محافل سیاسی و مطبوعاتی فرانسه ایجاد کرده است. روزنامه دست راستی «آمی‌دوپوپل» در این باره می نویسد: «اگر اعزام دستجات آلمانی به‌اسپانیا ادامه یابد سرحدات جنوب فرانسه بیش از پیش دچارمخاطره خواهد گردید برای اینکه سرحدات ما در آلپ بهیچوجه مستحکم و مطمئن نیست. حضور ناوگان آلمان و ایتالیا در آبهای‌اسپانیا واستقرار ایتالیائیها در جزایر بالئار بزرگترین خطر دائمی‌را برای جاده‌هاوخطوط ارتباطی ما با افریقای جنوبی تشکیل میدهد. اگربگذارند هیتلر مساعی خود را توسعه دهد فرانسه یا محاصره خواهد شد یا اقلا دو سر حد آلمانی خواهد داشت.»

جنگ خونین در شمال مادرید

مادرید ـ در قطعه«کادارامه» محاربات شدیدی جریان دارد. شورشیان‌سعی‌میکنند ارتفاعات دهکده «کادلادا» را که بر «اویدو» مسلط است و دارای اهمیت‌فوق‌العاده سوق‌الجیشی است تصرف نمایند. تخمین میزنند که درجنگهای هفته‌اخیر اطراف مادرید شورشیان ۱۵۰۰ و قوای دولتی ۵۰۰نفر تلفات‌داده‌اند. دهکده«بوآدیلا» درجریان محاربات بکلی‌ویران شده است.

غرق کشتی شوروی

مسکو ـ جرایداطلاع‌میدهند که یک ناوشکن متعلق به شورشیان اسپانیا روز ۱۴ دسامبر کشتی بخاری شوروی موسوم به «کمسومول» را که حامل منگنز بود و بطرف بلژیک میرفت غرق نموده‌اند. هنوز وضعیت مسافران کشتی معلوم نیست. کلیه جراید بر علیه این خبر انعکاس شدیدی ابراز داشته‌اند.

ژرژ ششم

تاجگذاری پادشاه انگلیس

لندن ـ سر جورج ولستون جارچی‌مخصوص دربارانگلیس اعلامیه تاجگذاری ژرژ ششم‌را از ایوان کاخ سن‌جیمس‌قرائت نمود. جارچی‌های‌دیگر ورئیس آنها باالباسهای متحدالشکل‌زرد و نقره‌دوز دوراو گرد آمده بودند. قبل از قرائت اعلامیه و پس از آن‌فریاد «خداپادشاه راحفظ کند»با شیپورها‌منعکس گردید. تاریخ تاجگذاری برای ۱۲ مه ۱۹۳۷تعیین شده است.

جنگ در چین

نانکن ـ جنگ‌میان دستجات دولتی و شورشیان در ناحیه «شانسی» شروع و دستجات دولتی اعلام میدارند پس‌ازیک جنگ سخت توانسته‌اند «هوامین» واقعه در ۵۰ میلی شرقی سیانفورا تسخیرنمایند. ناظرین چینی تردید دارند که «چانکسولیانگ» قبل از آنکه تضمینات کافی از دولت نانکن بدست آورد مارشال چیان‌کای‌چک را رها نماید ومترسد که هرگاه چیان‌کایچک آزادگردد نفوذ سیاسی سابق خود را نتواند بدست آورد.

نظر جراید لندن

لندن ـ جراید انگلیس خاطرنشان میکنند که نفع چین در ادامه اقدامات خود تحت فرماندهی چیان‌کایچک وفقدان مشارالیه بیچیدگی در وضعیت تولید نموده و هر امیدی را قطع خواهد نمود.

قضایای چین‌امروز در مجلس نمایندگان مطرح گردید و «ادن» وزیر خارجه اظهار داشت دولت انگلیس بی‌اندازه متاسف‌است که چنین وضعیتی تولید گردیده و لطمه شدیدی بترقی و وحدت چین وارد آمده است.

«نقل از اطلاعات اول دیماه ۱۳۱۵ـ ۲۲دسامبر ۱۹۳۶»

AGFA-GEVAERT

شرکت نسبی هاماز اسب مارتین وشرکاء نماینده‌محصولات آگفا ـ گورت مسابقه‌زیباترین ویترین‌عکاسی رابرگزار کرد

عکس، صحنه‌ای از مراسم‌اهداء جایزه برنده مسابقه زیبا ترین ویترین عکاسی را درحالیکه آقای وارطان مارتین سندیکدستگاه اتومبیل ژیان رابه آقای احمد سجادی مدیرفتونایس میدهدنشان میدهد.

جایزه این مسابقه یکدستگاه اتومبیل‌ژیان، طی مراسمی به آقای احمد سجادی مدیر عکاسی نایس اهداء شد

آقای وارطان مارتین مدیرشرکت‌نسبی هامازاسب مارتین وشرکاء:

مسابقه زیباترین ویترین عکاسی درآینده نزدیک در شهرستانها نیز برگزارمیشود

شرکت نسبی‌هامازاسب‌مارتین وشرکاءکه می‌توان گفت اولین وارد کننده محصولات عکاسی‌در ایران است وحدود نیم قرن در این زمینه فعالیت دارد با انجام یك مسابقه تزئین ویترین که کاملا ابتکاری بو دبین عکاسان تهران رقابتی شدید ایجادکرد. در پایان این مسابقه آقای‌احمد سجادی مدیر فتونایس واقع در خیابان شاهرضا ،اول خیابان کاخ بحکم قرعه‌برنده‌یك دستگاه اتومبیل ژیان گردیدو سند آنرا طی مراسمی از آقای وارطان، مارتین مدیر شرکت، دریافت داشت.

در گفتگوئی که خبرنگار ما باآقای وارطان مارتین داشت‌وی در جواب این سئوال که‌منظورتان از برگزاری این مسابقه چه‌بود؟ جواب داد:

سالهای درازیست که‌درزمینه فروش و عرضه محصولات‌عکاسی آگفا، گورت‌ولابراتورهای رنگی وغیره فعالیت داریم. نمایندگان بیشماری در سراسر ایران با این شرکت همکاری دارند که درواقع دوستان وفاداری برای ما بشمار میروند. متاسفانه بی‌توجهی بعضی ها باعث شده‌بود که اغلب ویترین‌های همکاران‌در تهران، شکل‌و طرح قشنگی نداشته ویادر اثر عدم توجه‌به گردوخاك آلوده شده‌باشد.

بمنظور تشویق این دسته از همکاران وبرای‌آنکه توجه‌بیشتری بحرفه و شغل خود داشته‌باشند تصمیم بانجام‌مسابقه‌تزئین‌ویترین گرفتیم که خوشبختانه با استقبال فراوان نمایندگان‌فروش محصولات این شرکت روبرو گردید.

در خاتمه مسابقه هیئت‌ژوری، پس از بررسی کامل‌وبحث‌وتبادل نظر بسیار هفت ویترین را از حیث زیبائی بفینال راه دادکه به حکم قرعه ،ویترین آقای احمد سجادی مدیر فتونایس برنده‌شد ویك دستگاه ژیان جایزه خود را دریافت داشت.

نفع مادی

آقای وارطان مارتین همچنین گفت: ما ازاین‌کار هیچگونه‌نفع مادی نداشتیم قصدمان از انجام چنین مسابقه‌ای فقط تشویق بیشتر عکاسان، فروشندگان عزیز محصولات آگفا، گورت‌به حرفه، شغل خودشان بود.

ناگفته نماند‌شرکت هامازاسب مارتین و شرکاء [illegible] کارخانجات معظم دیگری چون لینهوف، رولای، لایتس،مینوکس، ویراندا‌وفوکلندر را بعهده‌دارد.

شرکت مارتین و شرکاءاولین دائر کننده لابراتوار رنگی در ایران بوده وعلاوه بر دارا بودن لابراتوار های مجهز با کادر متخصصین ورزیده خود لابراتوار های متعددی را برای سایرین دائر نموده و با انجام کار های رنگی در داخل ایران موجب گردید تا ارزکشور بمنظور این کار خارج نشود.

شرکت هامازاسب مارتین‌و شرکاء باتوجه به‌تجهیزات‌فراوان خود اطمینان خاطری‌برای مصرف کنندگان ،نمایندگان‌وخریداران آن در سراسر‌کشور بوجودآورده و درهرموردی پاسخگوی‌مشتریان خود میباشد.

آقای وارطان‌مارتین آنگاه‌افزود:

استقبالی که عکاسان‌عزیزو نمایندگان فروش محصولات‌این شرکت از مسابقه تزئین‌ویترین در تهران نمودند موجب گردید که شرکت نسبی‌هامازاسب‌مارتین و شرکاء نظیر همین مسابقه را در آینده در مراکز استان ها برگزار نماید تا همکاران عزیز ما در شهرستان ها نیز استعداد و شانس خودرا دراین مسابقه بیازمایند.

شادی ورقص.

شب ژانویه ۱۹۷۶

شکوه وهیجان آغاز سال را باشرکت در شب نشینی مجال

رویال تهران هیلتون

همراه دوهنرمند برجسته‌وآس‌خوانندگان ایران فراموش نشدنی سازید

ویگن
خواننده همیشه بی‌رقیب جاز ایران

گوگوش
درخشانترین الماس در میان چهره های هنری ایران

رنو
خواننده معروف آهنگهای پاپ باارکستر اختصاصی‌خود

باجوایز مخصوص وسورپریزهای جالب

برای رزرووجاودریافت بلیط به‌دفتر تشریفات هتل‌هیلتون تلفن ۲۹۰۰۵۲ مراجعه فرمائید.

زیر آسمان کبود

از خبرنگاران اطلاعات در:
شیراز ـ مشهد ـ چناران

دامادفراری پس از ۱۷ سال به دام عروس افتاد!

شیراز ـ زنی هفده سال فراق و دوری شوهرنازنین و فراری خود را تحمل کرد ، تا سرانجام او را یافت و در حالی که اشک شوق از دیدگانش جاری بود ، چنان کتکی از این مرد «نازنین!» خورد ، که غش کرد !

زهرا تیر حیاتی که دلش از اینهمه بی محبتی گرفته بود پس از اینکه حالش جا آمد ، یکسره بدادسرای شیراز رفت و از این مرد که «عبدالله کلانتری ده بزرگی» نام دارد شکایت کرد .

زهرا در دادسرا گفت : **هفده سال قبل «عبدالله» در خرم‌آباد ، مرا به عقد خود درآورد ، اما روز سوم ازدواج موقعی که از طرف فامیل برای ما مراسم «باگشا» تشکیل شده بود ، عبدالله با به فرار گذاشت و دیگر پیدایش نشد .**

پس از این فرار بزرگ من که حامله شده بودم ، دختری بدنیا آوردم ، از آن پس برای یافتن عبدالله ، اغلب شهرستانها را زیر پا گذاشتم تا سرانجام چند روز قبل درخیابان سعدی با او روبرو شدم و علیرغم ریش و سبیل انبوهی که گذاشته بود او را شناختم.

عبدالله ابتدا وانمود کرد که مرا نمیشناسد و بمن گفت : «خانم عوضی گرفته‌اید ، من آقای «عرفانی» هستم با شماهم نسبتی ندارم» (!) اما موقعی که عکس‌های روز ازدواجمان را که همراه داشتم باو نشان دادم مرا به باد کتک گرفت .

زهرا اضافه کرد که : عبدالله در این چندسال همسر دیگری اختیار کرده و صاحب چند بچه نیز شده است ، با این وجود باید اولا خرجی این هفده سال را بمن بدهد ثانیا بخاطر فرار و ازدواج درحال فرار زندانی‌بشود.

پرونده این شکایت در دادیاری شعبه ۵ دادسرای شیراز تحت رسیدگی قرار گرفت .

در کوچه، پسکوچه‌های مشهد، عابرین دوش مجانی میگیرند؟

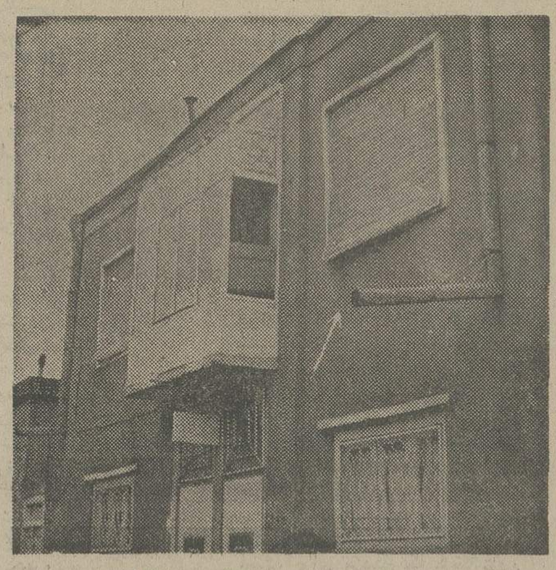

مشهد ـ در اغلب کوچه های مشهد عابرین هنگام عبور، بدون اینکه خودشان خواسته باشند بمحض اینکه حواسشان پرت شود دوش آبسرد میگیرند!

بانیان خیراین دوش گرفتن‌ها در هوای سرد مشهد صاحبان ساختمان های متعددی هستند که لوله های ناودان منازلشان درست در بالای سرعابرین قرار گرفته‌اند و با اندک غفلتی در معرض آب گل‌آلود پشت بامها قرار میگیرند .

گاهی وضع از اینهم خرابتر میشود و از نوک ناو دانها قندیل های بزرگ یخ چنان بر فرق عابرین خبر فرود میایدکه نقش بر زمینش میکند .

سال گذشته یکی از این قندیل ها پیرمرد ۶۲ ساله‌ای بنام غلامعلی را ازپای درآورد و سر یک دختر ۱۷ ساله بنام منیژه اصغری را شکست .

البته درسال گذشته شهرداری اطلاعیه‌یی انتشار داد و تعداد زیادی از این ناودان ها راهم جمع کرد ولی امسال تابحال در این زمینه اقدامی نکرده . **اهالی امیدوارند قبل از اینکه ناودان های مزاحم ، در فصل زمستان کار دست کسی بدهد، شهرداری در صدد چاره‌جویی برآیدکه گفته‌اند علاج واقعه قبل از وقوع باید کرد .**

توضیح

اقدام و اخطار شهرداری بجای خود ، اما اهالی مشهد از همشهریان کم التفات خود نیزگله‌مندند .آنها امیدوار بودند با دسته گل‌هایی‌که سال‌گذشته ناودان های مزاحم به آب دادند ، صاحبان‌ساختمان های ناودان‌دار ، منتظر اطلاعیه و اعلامیه شهرداری نمانند ولی حیف که این امید ، امیدعبثی بود و گویا تا اطلاعیه صادر نشود ، آنها خودشان دراین مورد هیچگونه اطلاعی‌ندارند!

دیدار شهردار ، کمتر نصیب اهالی میشود !

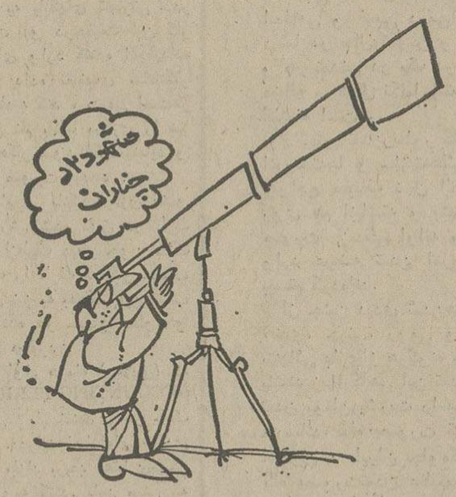

چناران ـ مهران‌راد : چناران تنها بخاطر کارخانه قندی که دارد اسمش برای بعضی ها آشناست و از قضا همین کارخانه قند که چناران را کمی معروف‌کرده، بجایش کلی دردسر برای چناران‌ها بوجود آورده است .

هر ساله ، موقعی که بهره‌برداری از کارخانه قند شروع میشود ، آمد و رفت کامیون و تراکتور و گاری از یکطرف و بانلاقی که در حول و حوش کارخانه ایجاد میشود از طرفی دیگر ، درست و حسابی عبور و مرور را مختل میکند .

امیدواریم آقای شهردار با خواندن این نامه‌مختصر، کمی بیشتر بفکر اهالی باشد ضمنا ترتیبی بدهد که ارباب رجوع هنگام مراجعه به شهرداری ، بیش از اینها به زیارتش نایل شوند !

«کهنه» دل آزار شده است !

مشهد ـ «میدان شاه» مشهد یک پارکینگ دارد. اما این پارکینگ بعلت خراب‌شدن جدول بندی اطرافش، در مواقع بارندگی بصورت یک حوض بزرگ در می‌آید !

باتوجه باینکه میدان شاه از پر تراکم‌ترین میدان های مشهد است و چند خیابان را بهم وصل میکند، بدنیست که شهرداری همانطور که بفکر میدان ها و خیابان های «تازه» هست نیم نگاهی هم باین‌میدان بکند، که گرچه کهنه‌است «اما دل‌آزار» نیست !

آگهی مناقصه

سازمان تامین اجتماعی ۵۸قلم‌لوازم و نوشت‌افزار و انواع کاغذ و مقوای مورد نیاز خود را از طریق مناقصه خریداری مینماید .

طالبین شرکت در مناقصه میتوانند برای کسب اطلاعات بیشتر و دریافت برگ مشخصات و شرایط شرکت در مناقصه و نمونه‌قرارداد همه روزه درساعات اداری لغایت دهم دیماه سال جاری باطاق ۵۱۸ کاخ مرکزی سازمان واقع‌در خیابان آیزنهاور مراجعه‌نمایند.

م الف ۱۹۶۲۵

سازمان تامین اجتماعی

آگهی تجدید مزایده شماره ۳ر۵٤

شهربانی کشور حمل و خروج مازاد مواد غذائی مصرف شده دریگان های‌شبانه‌روزی شهربانی کشور درمرکز (تهران) و مرکز آموزش (کرج) رابرای مدت‌یکسال ازطریق‌مزایده‌کتبی بفروش میرساند ، طالبین مایل بشرکت دراین مزایده می توانند برای دریافت برگ شرایط مزایده بدائره خرید اداره سررشته‌داری مراجعه‌و پیشنهادات‌خودرا در پاکت لاک‌و مهر شده منتهی تا آخروقت‌اداری روز ۱۳ر۱۰ر۵٤ بدائره اداری اداره مذکور تسلیم و رسید دریافت دارند پیشنهادات‌رسیده‌ساعت ده صبح روز ۱٤ر۱۰ر۵٤ در کمیسیون مزایده باز وقرائت خواهد شد ،حضور پیشنهاد دهندگان در جلسه کمیسیون مزایده آزاد بوده و کمیسیون در رد یا قبول یک‌یاکلیه پیشنهادات مختار می باشد

م الف ۱۹۷۴۳

شهربانی کشور

نظریه‌های مربوط به شخصیت

تالیف

دکتر علی‌اکبر سیاسی

ناشر

مؤسسهٔ انتشارات و چاپ دانشگاه تهران

مراکزفروش: فروشگاه شماره ۱ خیابان غربی دانشگاه (۲۱ آذر) فروشگاه شماره ۲ خیابان شاهرضا ایستگاه لاله‌زار

یک سینما در خانه شما

پروژکتور اِلمو

آسانترین و کاملترین وسیله ایست که تاکنون برای نمایش فیلم های سوپر۸ میلیمتری ساخته شده است .

۱: صدا های اپتیک و مغناطیسی
۲: ضبط روی حاشیه مغناطیسی بامیکسر داخل پروژکتور.
۳: سرعتهای ۱۸ و ۲۴ عکس درثانیه (سوپر۸)
۴: لامپ ۱۵ ولت ۱۵۰ وات هالوژن بانور معمولی وقوی.
۵: عدسی زوم فوق‌العاده برای نمایش پرده های عریض .
۶: قدرت خروجی امپلی فایر ۸ اهم ۱۰ وات میباشد .

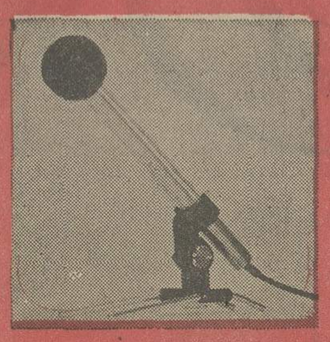

نمایشگاه و محل سرویس : خیابان شاه جنب ساختمان آلومینیوم
تلفن : ۶۶۱۵۳۳

P.O/9

اتحادیه پایاپای آسیا، قدمی دیگر در راه نزدیک ساختن کشورهای آسیائی

تهران مرکز مالی بین المللی

نوشته : ضیاءالدین احمدزادگان

تهران درماه گذشته میهماندار گروهی از بانکهای مرکزی ۱٤ کشور همراه بایکی دو تن از مقامات هر بانک درتهران اجتماع کرده بودند تادر مورد برنامه سمینار چهار ماههای که قرار است در پاییز سال آینده درزمینه توسعه اقتصادی و بانکداری تشکیل شود تبادل نظر کنند. ضمن این گردهم آئی، حضور روسای بانکهای مرکزی شش کشور عضو اتحادیه پایاپای آسیا درتهران این فرصت را نیز فراهم آورد که شروع بکار اتحادیه را طی مراسمی اعلام کنند. بدیهی است اجتماع مقامات اقتصادی و بانکی چهارده کشور منطقه وسیع آسیا و خاور دور که به سیانزا SEANZA معروف است، فرصت مناسبی برای تماسها و مذاکرات دیگر بویژه میان مقامات ایرانی و میهمانان فراهم میاورد و در این موقع که تهران بیک مرکز مالی بین المللی تبدیل میشود انگونه اجتماعات ارزش بسیاری دارند.

در جلسه افتتاحیه اتحادیه پایاپای آسیا در ۲۰آبان ماه گذشته جناب آقای امیر عباس هویدا نخست وزیر فرمودند :

«..... تهران تدریجا بصورت یک بازار پول و سرمایه بین المللی درآمده است تهران هم منابع پولی را دراختیار دارد و هم زیربنای لازم را که بتواند یک چنین بازار بین المللی را دربرگیرد بنابراین اتحادیه پایاپای آسیا پایه وخانه خود را درمحلی قرار داده است که مقدر شده است نقش مهمی درعرصه مالیه و تجارت بین المللی ایفا کند..»

«..... زمانی که ایران به اجرای برنامه کمک های خارجی مبادرت ورزیده نخستین کشوری که از این طرح استفاده کرد یک کشور آسیائی بود و اکنون که قسمت بیشتر سرمایه گذاری باجرای حفظ رشد سریع ایران بطرحها داخلی اختصاص یافته است تمایل ما برای شرکت درسرمایه گذاری های مشترک با برادران آسیائی بدون تغییر مانده است ...»

اتحادیه پایاپای آسیا چیست ؟

این اتحادیه پولی که کار خود را از اول نوامبر ۱۹۷۵ (دهم آبان ۱۳۵٤) شروع کرده است براساس قراردادی میان بانکهای مرکزی ایران ، سیلان (سریلانکا) هند، پاکستان ، نپال و بنگلادش بوجود آمده و هدف آن استفاده اتباع این کشورها از پول ملی دربرداختهای بابت واردات و در نتیجه کاهش احتیاج بنگاهداری مقدار زیادی ذخائر ارزی دربانکها مرکزی عضو است .بعلاوه هریک ازبانکهای مرکزی عضو اعتبار کوتاه مدتی در اختیار سایر اعضا قرارمیدهد که بنوبه خود در تخفیف مشکلات موازنه پرداختهای اعضای دیگر ممکن است موثر باشد.

اتحادیه های پرداخت وپایاپای جلوه‌ای از همکاری های مالی وپولی میان کشور ها است این نوع اتحادیه هابس ازجنگ جهانی دوم وبا توجه به مضیقه‌ای که دروسائل پرداخت خارجی وذخائر ارزی (بویژه دلار دردهه ۱۹۵۰) وجود داشت ونیز بمنظور اعطای اعتبار کوتاه مدت بهکشور هائی که در موازنه پرداختهای خارجی خود کسری پیدا میکردند بوجود آمد ومهمترین آنها اتحادیه پرداختهای اروپا بود. در اتحادیه های پرداخت عنصر اعتبار اهمیت بیشتری دارد واعضای اتحادیه ازاعتبارکوتاه مدت یکدیگر استفاده میکنند درصورتی که در اتحادیه پایاپای میزان اعتبار معمولا کم ودوره استفاده از آن نیز کوتاه است . هم اکنون در امریکای جنوبی (میان کشورهای این قاره و نیز مکزیک) یک اتحادیه بزرگ وفعال پایاپای وپرداخت وجود دارد که از سال ۱۹٦۲ شروع بکارکرده است وهرزوج بانکهای مرکزی این کشور ها اعتبار دوجانبه‌ای بمدت شش ماه بیکدیگر داده‌اند. در امریکای مرکزی نیز میان پنج کشور عضو ، یک اتحادیه پولی وپایاپای وجود دارد که بتائید بسیاری ازکار شناسان اثر مهمی در بسط بازرگانی وتوسعه اقتصادی این ممالک داشته است . نقشی راکه اتحادیه پایاپای آسیا میتواند از نظر پولی و اقتصادی داشته باشد میتوانیم بشرح زیر خلاصه کنیم :

الف ـ وارد کنندگان کالا وخدمات در هر کشور عضو میتواند باتقاضای رداخت این قراردادپول ملی راپرداخت کنند. درنتیجه از مسئولیت بانک های مرکزی درفراهم کردن ارز برای واردات ونگاهداری ذخایر بزرگ ارزی کاسته میشود .

بـ در این سیستم هزینه انتقال ارز که متوجه وارد کنندگان میشود منتفی است و در نتیجه وارد کنندگان تشویق به استفاده از این سیستم وسفارش کالا ازسایر کشور های عضو درصورت تساوی شرایط دیگر میشوند. توسعه بازرگانی میان کشورهای منطقه ،صادرات آنها را افزایش داده به توسعه اقتصادی آنها کمک میکند.

جـ استفاده از پولهای منطقه از فشار روی لیره ودلارمیکاهدوبه حل مشکلات پولی بین المللی تا اندازه‌ای کمک میکند.

دـ اتحادیه روابط کارگزاری میان بانکهای تجارتی منطقه را افزایش داده واستحکام می بخشد ومقامات بانکی وبازرگانی و اقتصادی کشور های عضو را بایکدیگر آشناساخته آنها را از فرصتهای سرمایه گذاری و امکان کمکهای فنی وصدورورووه کالا وخدمات آگاه میسازد.

تجربه نشان داده است که اتحادیه پرداخت های اروپا درپیشرفت اقتصادی اروپای غربی واحیای روابط بازرگانی و مالی میان کشور های این منطقه درسالهای پس از جنگ جهانی دوم نقش بزرگی داشته است و روابط بسیار نزدیک کشور های امریکای مرکزی و جنوبی نیز تا اندازه زیادی مرهون تاسیس اتحادیه پرداخت های این مناطق میباشد . هم اکنون مطالعه برای تاسیس دو اتحادیه مشابه باکمک کارشناسان اسکاپ (کمیسیون اقتصادی و اجتماعی سازمان ملل متحد برای آسیا ومنطقه اقیانوس آرام) و انکتد (کنفرانس توسعه وتجارت سازمان ملل متحد) ادامه دارد . یکی ازآنها قرار است در آسیای جنوب شرقی میان تایلند ، اندونزی ، فیلیپین ، سنگاپور و مالزی تشکیل شود و دیگری در آفریقای غربی میان کشور های متعدد ساحل خلیج گینه .

Economic and Social Commission for Asia and Pacific
United Nation Commissiion for Trade and Development

سابقه تاریخی

کارشناسان اسکاپ (اکافه سابق) از اوائل دهه ۱۹٦۰ با توجه به رابطه بازرگانی ضعیفی که میان کشورهای آسیائی وجود داشت ونیز باتوجه به توصیه های سازمان ملل متحد که دهه ۱۹٦۰ را دهه پیشرفت اقتصادی و بسط تجارت اعلام کرده بود بررسی هائی رابرای امکان توسعه بازرگانی در منطقه شروع کردند ودرپی آن انجمن هائی ازنمایندگان وکارشناسان ممالک عضو دریایتخت‌های مختلف تشکیل شد . مهمترین این کنفرانس ها اجلاسیه وزیران اکافه (اسکاپ امروز) منعقد در کابل دردسامبر ۱۹۷۰ بود که بررسی درباره سه موضوع زیر دردستور آن قرار داشت .

۱ـ توسعه و همکاریهای بازرگانی و بسط تجارت میان کشور های منطقه .

۲ـ توسعه همکاریهای پولی بویژه تاسیس یك اتحادیه پرداخت و پایاپای .

۳ـ تاسیس یك بانك ذخیره در آسیا بمنظور اعطای کمکهای ارزی کوتاه مدت به کشور های عضو .

موضوع دوم که باتاسیس یک اتحادیه پایاپای واطاق تسویه جامه عمل میپوشد بیشتر مورد توجه کشور های شرکت کننده واقع شد ورئیس هیئت نمایندگی ایران درآن اجلاسیه نیز تمایل اصولی کشورمارابه مشارکت دراتحادیه موردنظر اعلام داشت .

از آن پس نمایندگان ایران درمذاکرات فنی تاسیس اتحادیه که باحضور نمایندگان کشورهای عضو اکافه صورت میگرفت شرکت نمود ونظریات ایران را در تدوین اساسنامه ابراز میداشتند از طرف دیگر هئیتی مرکب از کارشناسان بانکی و اقتصادی که با سازمان ملل متحد همکاری داشتند از کشور های منطقه دیدن کردند و ضمن اخذ اطلاعات و آمار لازم دربارسیستم بانکی وپرداخت های خارجی مقامات این کشور ها را به اصول وفوائد اتحادیه مورد نظر آشناساختند.

سرانجام طرح قرار دادتاسیس اتحادیه که بصورت قرار دادمیان بانکهای مرکزی کشور ها عضو است آماده شد وبانک مرکزی ایران با اجازه دولت آنرا درمه ۱۹۷۳ امضاء کرد.

بانکهای مرکزی سریلانکا (سیلان) هندوستان پاکستان ،نپال وبنگلادش نیزبتدریج به آن ملحق شدند. جلسه افتتاحیه هیئت مدیره دردسامبر ۱۹۷٤ در بانکوک تشکیل گردید وضمن انجام کارهای دیگر پیشنهاد ایران را مبنی بر آنکه مقراتحادیه در تهران باشد و بانک مرکزی ایران بعنوان بانک عامل اتحادیه تعیین شود پذیرفته. بعلاوه یک کمیته فنی مرکب از کارشناسان بانک های مرکزی عضو مامور تهیه آئین‌نامه عملیات اتحادیه گشت . گزارش این کمیته وطرح آئین‌نامه مورد نظرنیز در دومین جلسه هیئت مدیره که در ژوئن ۱۹۷۵ در تهران تشکیل شد به تصویب رسید و اتحادیه کار خودرا رسما ازاول نوامبر ۱۹۷۵ شروع کرد .

مکانیسم اتحادیه پایاپای

پیدایش اتحادیه پایاپای آسیا مکانیسمی راکه هم‌اکنون برای صدور وورود کالا برقرار است برهم نمیزند و بانکهای تجارتی مانند سابق نقش خود را بعنوان واسطه میان صادر کننده و وارد کننده ایفا میکنند . ولی این تفاوت پیدا شده است که اولا وارد کننده کالا یاخدمت میتواند برای ورود کالا از سایر کشورهای عضو اتحادیه از پول ملی استفاده کند و نیازی به‌خرید و انتقال دلار یا لیره نداشته باشد ثانیا بانک تجارتی کهپول ملی را دریافت کرده آنرا بموقع به‌بانک مرکزی کشور خود منتقل‌میسازد (نه به بانک کارگزار خود در کشور صادر کننده) ثالثا بانک کارگزار پس از پرداخت وجه به صادر کننده میتواند فورا به بانک مرکزی کشور خود مراجعه کرده وجه پرداختی را (پس از آنکه بانک مرکزی مذکور از صحت اسناد اطمینان حاصل‌کرد) مسترد دارد . بدیهی است در این مورد درکشور صادر کننده عمل‌خریدارز توسط بانک تجارتی‌صورت میگیرد زیرا پول ملی یک عضو دیگر برای این‌عضو ارز محسوب است . بهمین جهت احتیاج به‌اعلام نرخ ارز پیش میاید که در قسمت بعدی آنرا بحث میکنیم همچنین طبق قرارداد تاسیس اتحادیه وارد کننده میتواند برای‌پرداخت وجه کالا یا خدمت‌مورد نظر تقاضای خرید اسناد پرداخت را بپول کشور طرف معامله کند. بعنوان مثال وارد کننده هندی تقاضای افتتاح اعتباررا برای ورود کالا ازسریلانکا به روپیه سریلانکا میکند (نه‌به روپیه هند و نه لیره انگلیسی) دراینصورت عمل فروش ارز از طرف بانک تجارتی هندی به مشتری خود صورت گرفته کهباز احتیاج به‌نرخ ارز را پیش میاورد همچنین طبق قرارداد مذکور ممکن است وارد کننده تقاضای افتتاح اعتبار یا خرید سند پرداخت را برحسب واحد حساب اتحادیه کند این واحد حساب که ارزش آن‌معادل یک SDR است (حق برداشت مخصوص در صندوق بین‌المللی پول) واختصارا PMU (آمو) نامیده میشود

ASIAN MONITARY UNIT

اصولا برای نگاهداری حساب ها در اطاق پایاپای اتحادیه ابداع شده واستعمال آن بیشتر در مواقعی است که بانکهای مرکزی پرداخت های‌روزانه خودرا به‌اطاق پایاپای اطلاع میدهند و در چنین حالتی عمل فروش ارز (آمو) به وارد کننده و خریدارز از صادر کننده صورت میگیرد که درهردو مورد احتیاج بمنرخ آمو برحسب پول شش کشور عضو است بعلاوه بانکهای مرکزی برای تبدیل‌جمع پرداخت های روزانه خود (که به‌اطاق‌پایاپای‌اتحادیه گزارش میشود) احتیاج به نرخ های فوق‌الذکر دارند .

حال ببینیم مکانیسم دررابطه میان بانکهای مرکزی و اتحادیه پایاپای چیست ؟ رابطه از آنجا شروع میشود که هربانک مرکزی عضو میتواند روزانه جمع‌مبالغی را که به بانکهای تجارتی در کشور خود پرداخته است (و درحقیقت این کار را از طرف بانک کشورهای وارد کننده انجام‌داده است) به‌اتحادیه گزارش داده تقاضای بستانکار شدن خود را دردفاتر اتحادیه کند . بدیهی است‌هر بانک صرفنظر از ذکر مبلغ نام بانک مرکزی را نیز کهباید در دفاتر اتحادیه بدهکار شود ذکر مینماید و مبالغ رانیز برحسب (آمو) صورت میدهد .

دراتحادیه دفاتری بنام هر بانک مرکزی عضو مفتوح است و مبالغ گزارش شده فوق در طرف بستانکاران ثبت میشود . ازطرف دیگر چون بانک های مرکزی دیگر این بانک را طرف بدهکار حساب خود گزارش میدهند اقلامی نیز به بدهکار این‌حساب میرود در پایان هرروز مانده هر حساب معلوم و به‌آن نیز بهره مناسبی تعلق میگیرد .

درپایان پانزده روز اول هرماه (میلادی) که دوره رسیدگی به حساب ACCOUNTING PERIOD نامیده میشود خالص بدهی یابستانکاری هر بانک مرکزی عضو معلوم میشود . دراینجا بانکهای مرکزی عضو توافق‌کرده‌اند که‌فقط مازاد برحد اعتباری‌معینی رادر پایان پانزده روز تسویه کنند. باین معنی که هربانک مرکزی اعتباری معادل یک دوازدهم ارزش صادرات سالانه به کشور های دیگر عضو در نظر گرفته است‌و اگر بستانکاری آن‌بانک درتاریخ‌فوق‌الذکر ازآن مبلغ‌بیشتر شد حق دارد واریز مازاد رامطالبه کند .

هربانک مرکزی عضوی موظف و متعهداست چنانچه بدهکاری آن در پایان نیمه اول ماه از یک بیست‌وچهارم ارزش واردات سالانه آن از سایر اعضا تجاوز کند مازاد را فورا دروجه بستانکاران بپردازد. بنابراین اتحادیه نه‌تنهابدهکاری و بستانکاری اعضا رادر تاریخ فوق‌الذکر معین واعلام میکندبلکه بر اساس تسهیم به نسبت به هر بانک مرکزی بدهکار اطلاع میدهد که چه‌مبلغ باید دروجه کدام بانک بستانکار بپردازد .

عملیات درطی نیمه دوم ماه نیز ادامه مییابد ولی در پایان هرماه بانکهای بدهکار دیگر ازاعتباری استفاده نمیکنند و باید تمام بدهی خود را (به نسبت بستانکاری بانکهای مرکزی بستانکار) مسترد دارند. این محاسبات را نیز مرکز اتحادیه انجام داده بدهی هربانک را (شامل بهره) واینکه باید چه مبلغی به کدام بانک مرکزی طرف بپردازد ابلاغ میکند .

باید توجه داشت که هر بانک مرکزی به‌تنهائی جمع مبلغ پرداختی خودرا به مرکزاتحادیه خبر میدهد بلکه نظیر همان اطلاعات را به بانک مرکزی طرف خود نیز اعلام می‌کند و درنتیجه بانکهای مرکزی می‌توانند حساب های مربوط را کنترل کرده خود نیز از بدهکاری و بستانکاری خویش مطلع باشند و ضمنا اقدام لازم در دریافت وجوه ازبانک تجارتی در کشور خود که فروشنده اسناد بوده است بعمل آورند.

از : پروفسور فرهت قائم مقامی

درباره تمدن و فرهنگ

بسیاری از اروپائی‌ها و اروپا دیده‌ها بنحوی آگاهانه مباحث فرهنگ و تمدن را ادغام نموده‌اندو با چنین تلفیقی در آین دو مبحث، بطرزی سنجیده در معانی اینـدو تحریف مینمایند و از آنجائیکه‌هدف و نتیجه عمدی چنین تحریفی در معانی چیزی جزایجاد حس حقارت در مردم شرق برای استعمار فرهنگی و اقتصادی آنهـا و درهم‌ریزی شالوده‌های همبستگی ملی‌و وحدت روحانی آنها نبوده و نمیباشد ، مشخص کردن دو مفهوم «تمدن» و «فرهنگ» وتمایز بین این‌دوضروری بنظر میرسد.

بهرجهت باید اقرار کرد که در بررسی عقاید درباره تمدن وفرهنگ نمیتوانیم همه تعاریف و نظریاتی را که در این مورد وجود دارد در اینجا نقل کنیم . تمدن عبارت از مجموعه ساخته‌های‌مادی و اندوخته های جامعه بشری است و جهانی میباشد. تمدن وجه امتیاز ندارد . گاه بشکل تمدن چین تجلی میکند گاه بصورت تمدن یونانی ، قـرون وسطائی ، هندی ، مصری ، ایرانی اسلامی و غربی درمی‌آید . تمدن دائما در حال تکوین و تغییر است و هر تمدنی در یک دوره تاریخی دنباله و شکل تکامل‌یافته تمدنی در گذشته است .

یعنی تمدن بطور کلی مجموعه اندوخته‌ها و ساخته‌هائی است که جوامع مختلف نسل اندر نسل بر روی هم انباشته و بشریت را از صورت زندگی اولیه و غارنشینی وارد عرصه تمدن امروزی قـرن بیستم کرده‌اند.

از چنین دیدی تمدن‌های ایرانی، هندی، چینی، رومی و یونانـی بتنهائی عاری‌از هرگونه معنائی می‌باشند زیرا گاهی این تمدن بصورت تمدن یونان بشریت را به اوج‌کمال میرساند، گاه بصورت تمدن بین ـ النهرین و ایران جلوه‌گری میکند، گاه بصورت‌تمدن عظیم‌وغنی‌اسلامی سراسر جهان‌را دربر میگیرد و در آخر بصورت تمدن کنونی امروز درمی‌آید که به غلط آنرا تمدن‌غربی مینامیم .

یعنی تمدن وجود دارد نـه تمدن‌های مختلف و تمدن وجه عام در تمامی بشریت میباشد. چـنین است که تمدن از شرق به غـرب میرود، از بین‌النهرین به جزیـره «کرت» ، از آنجا به آتن ، به روم و از آنجا با اوج تمدن اسلامی به بغداد برمیگردد. دوباره از آنجا به اسپانیا ، ایتالیا و فرانسه رفته و در آخر به آمریکای شمالی میرود و بصورت تمدن مادی کنونـی درمی‌آید .

پس مشاهده میکنیم‌که در چهره تمدن بهیچوجـه وجوه افتراق و اختلاف قومی، نژادی، یا خطـه‌ای بچشم‌نمیخورد، زیراتمدن مجموعه‌ای است از تجربیات ، ساختـه‌ها و اندوخته‌های مادی انسان درادوار مختلف تاریخ. علوم، تکنیک‌ها وتمام اختراعات واکتشافاتی که‌جنبه عینی دارند ومورد استفاده زندگی مادی و اقتصاد بازاری و مصرفی هستند مجموعا تمدن را میسازند بنابراین مجموعه قدرت‌های تکنیکی که در ساختن مسجد شیخ لطف‌الله، تخت جمشید، اهرام ثلاثه و برج ایفـل بکار رفته تمدن است. یعنی معماری جزء اندوخته‌ها و ساخته‌های‌مادی است .

یکی دیگر از پدیده‌های تمدن صنعت است و صنعت جهانی است، یعنی هیچ فرقی میان‌دوک ریسندگی که ایرانی‌ها یا هندی‌ها ساخته وبا آن ریسندگی می‌کـردند و دوک الکتریکی که‌درکارخانه‌های ریسندگی منچستر بکار میرفت وجود ندارد . بدین معنی که یک چرخ ریسندگی نه خصوصیت هندی دارد، نه‌ایرانی نه‌اروپائی بلکه چرخی است که طی قرون متمادی در نتیجه تکامل به دوک‌های الکتریکی و الکترونیکی جدید تبدیل شده است .

مثال‌ها بسیارند ولی دوبـاره تاکید می‌کنیم که تمدن ساخته‌اقوام و نژادهای مختلفی است‌که درطول تاریخ کارکرده و به امـروزش رسانیده‌اند . یعنی تمدن «غربی» بی‌معناست . زیرا تمدن، تمدن‌بشری میباشد نه تمدن غربی یا شرقی ودر ساختش چینی، ژاپونی ، هندی ، مصری، ایرانی، عرب و آفریقائی شرکت داشته‌اند.

به عبارت دیگرتمدن در دوره‌ها و مراحل مختلف تاریخی شکل می‌یابد و واقعیتی است که در طول تاریخ میان جوامع بشری دست به دست گشته و در پهنه جغرافیـای جهان تغییر مکان داده است . در هر دوره‌ای روح تمـدن‌سازی در قومی تجلی میکند و آن قوم‌پرچمدار مدنیت بشری در آن عصر میگردد و بعد پیر میشود و میمیرد و پرچم تمدن را به ملت تازه نفسی میدهد و تمدن همینگونه نسل به‌نسل‌حرکت میکند و تکامل می‌یابد.

اکنون تمدن مادی و صنعتی فعلی درتمامی ارکان‌غیرمادی‌انسانها بحرانی عمیق بوجود آورده است که بشکل بغرنجی تاروپود نظـام فلسفی ، اخلاقی ، زناشوئی ، عشق و عواطف و ادبیات جهانی را درهم ریخته است . بحرانی‌که تمدن‌مادی غرب در جهان بوجود آورده‌بقدری عمیق است که تمامی شئون زندگی انسانهای «متمدن»را گرفتار مشکلات بس‌پیچیده اخلاقی نموده است.

تمدن مادی و صنعتی کنونی انسان را چنان گرفتار تضادهـای اخلاقی و تناقضات روانی کرده‌است که جامعه‌شناسان و روشنفکـران خیراندیش جهان‌را بهراسی‌انداخته است. بحران تمدن‌صنعتی سلیقه‌ها، ارزش‌ها و خواست‌هـای بشر را چنان دگرگون کرده که امیال بشر فردگرای امروزی‌باهیچ معیارانسانی قابل تطبیق نمیباشد و هدف نهائی پیشرفت اقتصادی و رفاه شخصی صورت مسخره‌ای بخود گرفتـه است. برای مردمی که گرفتارتمدن صنعتی در هر گوشه جهان‌شده‌اند بیگانگی، بی‌تفاوت‌بودن‌و سودجوئی والاترین صفت‌های انسانی‌گشته‌اند. انسان شرقی زیرسلطه تمدن مادی و صنعتی سردرگم وحیران و گـم گشته است زیرا سنتهای کهـن ، مذهب و عرفانش که روحی صددر صد معنوی باو می‌بخشیدند و او را از خصایص غنـی یک فرهنگ انسانی بهره‌مند میکردند، در زیـر سلطه هممجانبه تمدن مادی دنیای به‌اصطلاح‌پیشرفته به‌زشت‌ترین‌شکلی نابسامان گشته‌اند .

ناتمام

اطلاعیه

سازمان زمین‌شناسی کشور نقشه‌ها وگزارشهای زیر را منتشر نموده‌است. علاقمندان میتوانند بامراجعه به کتابخانه سازمان نقشه و گزارش مورد نظر خودرا خریداری نمایند .

۱ـ نقشه زمین‌شناسی جام، مقیاس ۱۰۰۰۰۰ : ۱ تهیه شده توسط م.علوی نائینی
۲ـ نقشه زمین شناسی ماسوله ، مقیاس ۱۰۰۰۰۰ : ۱ تهیه شده‌توسط ر. ك. دیویس ، ك. ر. جونز ب . حمزه‌پور .
۳ـ گزارش شماره ۳۲ شامل :
الف : سنگهای آهکی پرمین وشرح اسکلریتهای هولوتورین (ناحیه جنوب البرز مرکزی) توسط م. ح. نیوی وب. حمدی .
ب: کنودونتهای دونین زیرین (منطقه قره‌دره) توسط ب . حمدی .
پ: استروماتولیتهای کامبرین (ناحیه شرقی ایران مرکزی) توسط ه. و. ج. ترمیه ، ا. ف. دولاپاران و ـ ف. گلشنی.
٤ـ گزارش مربوطه به نقشه زمین. شناسی بندر پهلوی تهیه شده توسط ج. س، گلارك، ر. ك. دیویس ، ب . حمزه‌پور ، س. ر. جونز و ب. حمدی .
م الف ۱۹۷۵۱

شماره ۱۲۹٦۰۸
تاریخ ۲۰ر۹ر۱۳۵٤

آگهی مناقصه

شرکت دخانیات ایران مقدار پنجاه تن چسب سالیکوم پودر موردنیازخود راسی‌انداف خرمشهر بندر پهلوی یـا بندر شاهپور یا تحویل مرزجلفای ایران از طریق مناقصه خریداری می نماید .

داوطلبان شرکت در مناقصه می توانند با دریافت مشخصات وشرایط طرح پیمان از اداره خرید خارجـی این شرکت واقع در تهران ، خیابان ایرانشهر شمالی پیشنهاد های صریح وقطعی خود را به ضمیمه مبلغ ۵۰۰۰۰۰ ریال وجه نقد یا ضمانتنامه بانکی بـه عنوان سپرده شرکت در مناقصه تـا ساعت ۹ صبح روز ۲ر۱۲ر۱۳۵٤ مطابق ۲۱ فوریه ۱۹۷٦ باداره دفتر شرکت دخانیات ایران تسلیم نمایند . جلسه مناقصه در ساعت ۱۰ صبح همانروزدر اداره خرید خارجی تشکیل می شود ، حضور پیشنهاد دهندگان یانمایندگان آنان در جلسه آزاد و شرکت‌درمناقصه بمنزله قبولی کلیه شرایط مناقصه می باشد ، سپرده نفر دوم تـا قطعیت معامله بانفر اول آزاد نخواهد شد .

م الف ۹۷۳۷ **شرکت دخانیات ایران**

آگهی مناقصه شماره ۱۷۸۹ر٥٤

راه‌آهن دولتی ایران سه میلیون عدد پلمپ شماره دار امریکایی موردنیاز خودرا

سی‌انداف یکی از بنادر ایران (خرمشهر یاشاهپور) یامرز جلفـای ایران یاایستگاه راه‌آهن مرز ایران و ترکیه از طریق مناقصه خریداری می‌نماید . داوطلبان شرکت درمناقصه میتوانند درساعت اداری جهت دریافت اسناد مناقصه باداره کل کارپردازی مراجعه نمایند . شرکت کنندگان در مناقصه باید مبلغ ۱۵۰۰۰۰ ریال بعنوان سپرده شرکت درمناقصه بحساب شماره ۱۰۹۵ راه‌آهن نزد بانك مرکزی ایران پرداخت نموده و فیش آن یامعادل همان مبلغ ضمانت‌نامه بانکی صادره یکی ازبانك‌های مجاز ایران که لااقل دوماه اعتبار از تاریخ مناقصه داشته باشد بضمیمه پیشنهاد خود تاساعت ۹ صبح روز ۲٦ر۱۱ر٥٤ مطابق با ۱۵ فوریه ۷٦ درصندوق پیشنهادها واقع در اداره کل کارپردازی بیاندازند . پیشنهادهای واصله ساعت ۱۰ همان روز بازوقرائت خواهد شد . حضور پیشنهاددهندگان یانمایندگان مجاز آنان درجلسه مناقصه آزاد است و راه‌آهن در رد ویاقبول هریك یاتمام پیشنهادها مادامی که قرارداد مبادله نشده است جزاوکلا مختار می‌باشدبه پیشنهاد فاقد سپرده ومشروط‌ومبهم و پیشنهادی که بعد ازموعدمقرربرسد ترتیب اثرداده نخواهد شد سپرده برنده و حائز حداقل درجه دوم مناقصه نگهداری و در صورت استنکاف‌ازانجام معامله بدون هیچگونه تشریفات بنفع راه‌آهن ضبط خواهد گردید . پرداخت مالیاتی که در ایران نسبت بعواید حاصله از این معامله بنا به‌تشخیص وزارت دارائی تعلق میگیرد بعهده برنده یابرندگان مناقصه می‌باشد راه‌آهن میتواند صدی بیست وپنج از میزان معامله را کسر یااضافه نماید پیشنهادهای واصله از کشورهائی که بادولت ایران پیمان معاملات تهاتری دارند باشرایط مساوی حق تقدم خواهند داشت. ضمنا اسناد مناقصه در مقابل فیش بانکی بمبلغ ۲۰۰ ریال که به‌حساب ۱۰۳۹ راه‌آهن نزد بانك مرکزی پرداخت شده تسلیم خواهدشد .

م الف ۱۹٤۷٦ **راه‌آهن دولتی ایران**

مرکز آموزش زبان گروه فرهنگی خوارزمی

تعدادی معلم زبان انگلیسی ،ایرانی و خارجی را با پرداخت حق‌التدریس زبـان استخدام میکند

داوطلبان میتوانند روز چهار شنبه سوم دیماه ساعت ۱٦ درامتحانات شرکت نمایند .

جهت کسب اطلاعات بیشتر باتلفن ٤٦٦۰۵ تماس بگیرید .

آدرس خیابان آناتول فرانس شماره ۲۵

S.T. Dupont
ORFÈVRES A PARIS

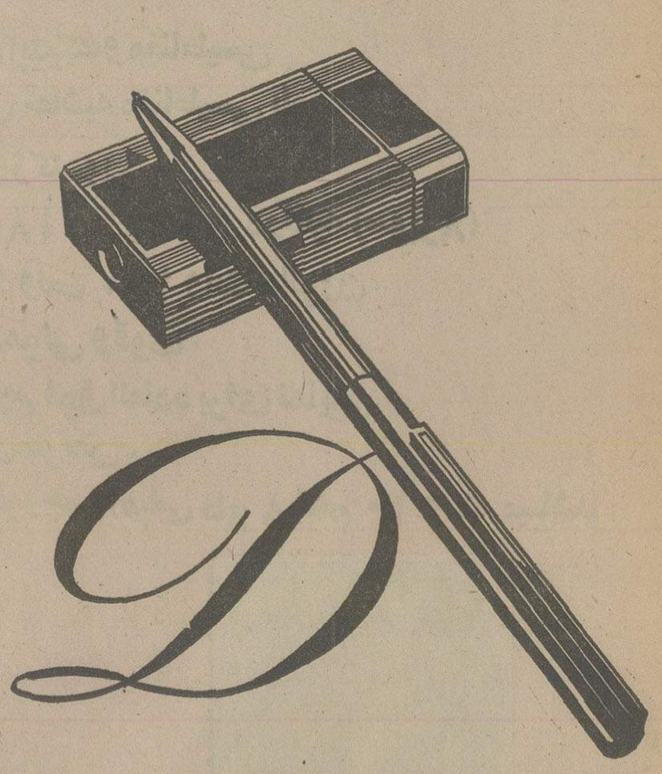

THE LATEST S.T. DUPONT IS NOT A LIGHTER.

این پروفسور ایرانی، به ۴۰ زبان زنده و مرده دنیا حرف میزند!

پدر معروف‌ترین کاراته‌باز ایرانی، به‌زبان چینی‌وژاپنی وسرخ‌پوستی بهمان اندازه مسلط است که‌بزبان مادری !

از: پروفسور وارسته

پروفسور منوچهر وارسته، بیشك معروف‌ترین زباندان ایرانی است . او به بیش‌از چهل زبان زنده و مرده دنیا بخوبی حرف میزند ، بخوبی مینویسد و بخوبی ترجمه میکند .

زبانهائی که پروفسور وارسته مثل بلبل‌آنرا حرف میزند، آنقدر متنوع و عجیب و غریب‌است که خیلی‌ها ، حتی اسم‌راهم نشنیده‌اند :ازینکالی و کنگوئی گرفته تا زبان سرخپوستان آمریکا !

پروفسور وارسته که سال هااست مشاور وزیر خارجه در امور زبانهای بیگانه است، اسناد و نوشته های هشت زبان خارجی را بطور رسمی ترجمه میکند :

ـ روسی ـ ایتالیائی ـ اسپانیولی ـ انگلیسی ـ فرانسه ـ آلمانی عربی و ترکی

علاوه‌بر این ، به ۳۲ زبان دیگر نیز تسلط یا آشنایی دارد . او استعداد خاصی در یادگرفتن زبان خارجی دارد و به هر کشوری که رفته ، در مدت کوتاهی زبان آنرا بخوبی فرار گرفته است ، حتی زبانهای مشکل چینی و ژاپنی !

پروفسور وارسته که در سه رشته : حقوق ، تعلیم و تربیت و زبانشناسی عملی ، درجه دکتری دارد ، سال ها در دانشگاه های انگلیسی و آمریکا ، نحوه علمی و عملی تدریس زبان‌انگلیسی به بیگانه را به استادان این کشور ها درس داده است !

پروفسور وارسته‌متدخاصی درتدریس‌دارد که بسیارمعروف است ـ و با استفاده از همین متد ، دانشجویان و حتی مبتدیان را ظرف چند ماه با یک زبان بیگانه کاملا آشنا می‌کند .

او ، پنجاه و دو سال است که هر هفته‌حدودشصت ساعت زبان درس میدهد ،چه دردانشگاه ها وچه‌درکلاسهای خصوصی خود !

وارسته ، باوجودیکه ۶۵ سال دارد ، هنوز تا نیمه شب‌کار میکند : یا درس میدهد یا ترجمه میکند . او ، یک عاشق‌واقعی زبان استووقتی به دوستان خیلی صمیمی‌اش میرسد ، بعنوان هرتعارف‌یاکادوئی ، یک زبان خارجی را آنهم در کوتاه‌ترین مدت باو می‌آموزد تا در او یادگاری داشته باشد !

جالب اینجاست که همسر ودوفرزند پروفسور وارسته نیز هرکدام چندین زبان بیگانه را بطور کامل میدانند :

همسرش خانم یزدان‌پناه (دخترمرحوم‌سپهبد یزدان‌پناه) پنج زبان میداند .

مهندس فریدون وارسته کارمندشرکت ملی‌نفت ایران‌در آمریکا هم به چنین زبان بیگانه آشناست و دکتر فرهاد وارسته (رئیس قدراسیون کاراته ایران) نیز از زبان‌دانان معروف دنیاست .

فرهاد وارسته (دکتر در علوم سیاسی) که از معروف ترین کاراته‌بازان ایران بشمار میرود ، به شش زبان تسلط کامل دارد و مثل پدرش ، به همه زیر و بم های این زبانها نیز آشناست .

مهستی از طرفدار صدایش، دستمزد نگرفت!

چندی پیش «مهستی» خواننده معروف به میهمانی مفصل یکی از دوستدارانش رفت و در پایان، یک چک دوازده هزار تومانی هم به میزبان داد !

البته میزبان چک را قبول نمی‌کرد و میهمان- یعنی مهستی- هم در دادن چک اصرار میکرد و همین‌کشمکش تعارف‌آمیز، سبب شد که شرکت کنندگان در میهمانی متعجب شوند و سرانجام دست میزبان بیش‌آنهاروشود!

میزبان، قبلا به بستگان و رفقایش گفته بود که با «مهستی» ، سابقه چندین ساله دوستی و آشنایی دارد و شرکت مهستی در این میهمانی، بافتخار این سابقه‌چندین ساله است، اما «رفقا» درآن شب فهمیدند که میزبان، فقط دومین باری است‌که بامهستی روبرو میشود :

یکبار، پانزده روز قبل در مغازه وبار دوم : امشب!

ماجرا از این قرار بودکه «مهستی» برای خرید ، بیکی از فروشگاههای معروف تهران میرود و در آنجا، حدود دوازده هزار تومان خرید میکند، اما وقتی می خواهد چک بکشد، صاحب مغازه که‌ازدوستداران پروپا قرص صدای مهستی بود ازاو خواهش می‌کند که بجای چک، دعوت اورا برای شرکت در یک میهمانی خانوادگی و دوستانه بپذیرد .

مهستی این دعوت را قبول می‌کند وحتی درمیهمانی، چند ترانه هم میخواند اما آخر شب، یکی از دهها دسته چکش را ازکیف درمیاورد، یک برگ را به‌مبلغ دوازده هزار تومان امضاء می‌کند وروی میز میزبان می گذارد.

میزبان چکراقبول‌نمی‌کند و مهستی اصرارمیکند و میگوید: من تورا نمی‌شناسم ولی ازشدت علاقه و صمیمیت تو خوشم می‌آید و بهمین جهت، راضی نیستم‌که‌از یک‌طرفدار پروپاقرصی چون تو ، دوازده هزار تومان پول بگیرم . **وهمین مساله، دست میزبان پولدار را رو میکند که‌اوفقط یک طرفدار دوراندور مهستی است، نه دوست و آشنای چندین ساله !**

بچه «بتی» گم شد !

هفته پیش در یکفروشگاه بزرگ ، یک کودک زیبا و خوش سرو زبان گم شد ! «کوچولو» ، بدون آنکه وحشتی از خود نشان دهد ، انبوه جمعیت را میشکافت و خود را از زیر دست و پای مردم میکشید تا به «بابا» و«مامان» برسد .

مدتی بعد ، ماموران فروشگاه تازه متوجه شدند که «کوچولو» گم شده ،اما هرچه از او سئوال‌کردند، نتوانستند پدر و مادرش را بشناسند . کوچولو بازبان شیرینش فقط میتوانست اسم خودش را بگوید : «هایدن» .

و اسم پدر و مادرش را : سعید و بتی !

ماموران فروشگاه ، هرچه کوشش کردند نتوانستند نام خانوادگی پسر خردسال را از زبانش بشنوند ، اما چند دقیقه بعد یکی از مشتریان فروشگاه که ناظرسئوال و جواب کوچولو با ماموران بود ، ناگهان گفت :

ـ این‌بچه بتی وسعید دبیری است !

و اتفاقا نظر این مشتری ، با یک تلفن ، درست از آب در آمد .

در آنسوی خط تلفن ، «بتی» خواننده معروف، وقتی نشانی کوچولوی گم شده را شنید ، فهمید بچه خودش است که پرستار،اورا در میان جمعیت فروشگاه گم کرده ، هنوز نیمساعت نگذشته بود که بتی، بدنبال همسرش (سعید دبیری ترانه‌سرا) سراسیمه‌به‌فروشگاه آمد و بچه گم شده‌اش را تحویل گرفت. بر سرپرستار «هایدن» چه آمد ، اطلاعی در دست نیست !

برندگان جوایز بزرگ بلیطهای بخت آزمائی سری ۱۳۰۳

میلیونر هفته

آقای رضا شفیع دماوندی شانزدهمین برنده‌ای است‌که با خرید سری ۵ تائی به‌صف میلیونر های بخت آزمائی پیوست

هفته گذشته یک پیشه‌ور تهرانی،باخرید سری ۵ تائی ، یک میلیون و دویست هزار تومان جوایز ممتازبخت آزمائی را برد وبعنوان شانزدهمین میلیونر ، به‌صف میلیونر های بخت آزمائی پیوست .

میلیونر هفته ، آقای رضا شفیع دماوندی ساکن تهران‌است که به شغل خیاطی اشتغال‌دارد. بیشه‌ورخوشبانس،عصرچهارشنبه گذشته درتالار بنگاه بخت‌آزمائی ملی حضور یافت و ضمن معرفی به جمعیت حاضر در سالن و همچنین معرفی از طریق شبکه رادیوئی، یک میلیون و دویست هزار تومان جوایز خودرا طی چک تضمین شده بانک ملی ایران خالص‌وبدون کسر مالیات‌دریافت داشت .

وی در باره برنامه استفاده از این جوایز هنگفت اظهار داشت: « هنوز برنامه دقیقی تنظیم نکرده‌ام، ولی یک میلیون و دویست هزار تومان پول نقد آنچنان ثروتی است که میتوان همه آرزوها را بآن برآورد . اولین کار من خرید یک خانه مناسب وایجاد یک مغازه بزرگ خواهد بود.»

آقای رضاشفیع دماوندی شانزدهمین میلیونر بخت آزمائی

یك میلیون و دویست هزارتومان‌جوایز نقدی، طی‌چك تضمین شده بانك‌ملی ایران به آقای رضاشفیع‌دماوندی پرداخت‌شد

گروهی از برندگان جوایز ۳ تا ۱۰ هزار تومانی هفته گذشته که تاکنون برای دریافت جوایز خود به بنگاه بخت آزمائی مراجعه کرده‌اند

آقای محمدرضا آذری مقدم دانشجو ساکن تهران با یك سری ۵ تائی برنده ۵۰ هزار تومان

آقای رحیم وکیلی آموزگار ساکن تبریز بایك سری ۵ تائی برنده ۳۰ هزار تومان

ـ آقایان محمد مهدی زارعی و نجم‌الدین اصلی انصاری کارمند و پیشه‌ور ساکن سنندج بایك سری ۵ تائی برنده ۲۵ هزار تومان

آقای احمد جوانپور کارمند ساکن تهران بایك سری ۵ تائی برنده ۲۵ هزار تومان

آقایان عباس نادری و عبدالعلی صابر پیشه‌وران ساکن بندر شاهپور بایك سری ۵ تائی برنده ۳۰ هزار تومان

آقای نادر هژیر شهریوری نانوا ساکن تهران با ۲ بلیط برنده ۸ هزار تومان

آقای اوادیس نواکرنیان مبل ساز ساکن تهران با ۲ بلیط برنده ۶ هزار تومان

آقای ابراهیم موحد فخرآبادی پیشه‌ور ساکن تهران بایك بلیط برنده ۳ هزار تومان

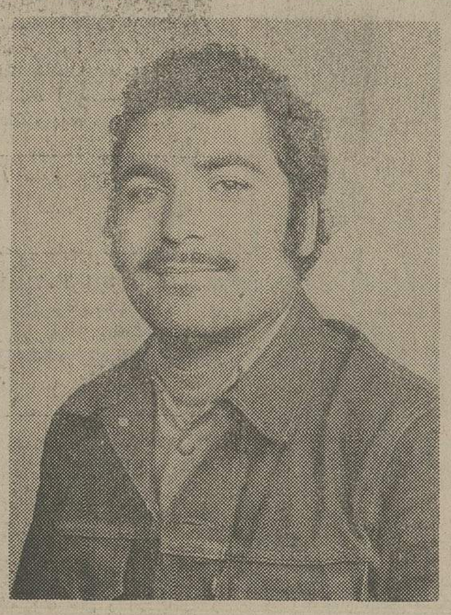

قهرمان شانس

آقای فرامرز ستوده نانوا اهل اردبیل ساکن تهران با خرید ۳ بلیط برنده ۱۲ هزار تومان شد .

این برنده خوش‌شانس در قرعه‌کشی قهرمان شانس نیز که بین برندگان ۳ تا ۱۰ هزارتومانی انجام میشود ، شرکت‌کرد و بقید قرعه ۳۰ هزارتومان جایزه قهرمان شانس را هم برنده شد و جمعا ۴۲ هزار تومان خالص و بدون کسر مالیات دریافت داشت .

آقای احمدعلی قصاب شهریاری پیشه‌ور ساکن تهران با یك بلیط برنده ۳ هزار تومان

آقای قدرت آزاد اردبیلی دانش آموز ساکن تهران با یك بلیط برنده ۳ هزار تومان

آقای زاون‌گلستانیان راننده ساکن تهران بایك بلیط برنده ۳ هزار تومان

آقای محمد پاشااخور پیشه‌ور ساکن تهران با یك بلیط برنده ۳ هزار تومان

آقای حسین مرتضی شمیرانی کارمندساکن تهران با یك بلیط برنده ۳ هزار تومان

آقای سرهاد قرابد آرایشگر ساکن تهران با یك بلیط برنده ۳ هزار تومان

آقای محمد عبداللهی پیشه‌ور ساکن تهران بایك بلیط برنده ۳ هزار تومان

از سربازی تا مدیریت تلویزیون آموزشی

دکتر فرهاد صبا

دکتر فرهاد صبا در سی‌سالگی بی‌شک از جوانترین مدیران بخش عمومی است .

«صبا» که از دانشگاه «سیراکیوز» آمریکا، در رشته تکنولوژی آموزشی دکترا گرفته، از خرداد پارسال ، بلافاصله پس از نیل به درجه ستوان دومی ،مدیر تلویزیون آموزشی شد .

«دکتر صبا» که به تازگی خدمت نظام وظیفه‌را تمام‌کرده، دو سال قبل بهمراه سی وسه نفر از کارمندان «مشمول » سازمان رادیو تلویزیون ملی ایران، به خدمت اعزام شد و پس از طی دوره شش ماهه تعلیمات مقدماتی ، بقیه دوران خدمت رابادرجه افسری در تلویزیون گذراند و ازاین‌رو ، شاید تنها «ستوان دومی»باشد که در دوران گذراندن خدمت سربازی، مدیریت یک واحدمهم از یک سازمان بزرگ دولتی را بعهده گرفته است. **دریکسال ونیم گذشته کارمندان‌تلویزیون آموزشی هرچند روز یکبار ، «مدیر» را می‌دیدند که با «فرنچ» و «کمر حمایل» و ستاره‌های براق «ستوان‌دومی» به اداره میاید و پس از مدتی خارج میشود .**

دکتر صبا ، هر بار که در جلسات مسئولان و طراحان وزارت آموزش و پرورش ، دانشگاه آزاد و سازمان ملی پیکار با بیسوادی شرکت می کرد، لباس رسمی نظامی می پوشید. در آنزمان ، آنهایی‌که نمی دانستند مدیر تلویزیون آموزشی، «ستوان وظیفه»است، از دیدن کمر حمایل و ستاره‌و دکمه های براق و طلایی رنگ «صبا»، تعجب میکردند .

دکتر صبا که بتازگی از یک سفر تحقیقاتی به «چین» باز گشته، علاوه‌بر رتق وفق‌امور تلویزیون آموزشی ، بیشتر وقتش را با وزیر وطراحان وزارت آموزش و پرورش و مسئولان دانشگاه‌آزاد وکمیته ملی پیکار بابیسوادی میگذراند وطرح‌های وسیعی راکه برای گسترش آموزش به معنی سیستماتیک کلمه، در سراسر کشور در دست تهیه‌و اجراست، بررسی میکند .

او که هنوز مجرد است، در کنار همه این مشغله‌ها، در کلاسهای‌آموزشی سازمان‌رادیو تلویزیون ملی ایران، بعنوان جوانترین استاد، درس هم‌می دهد .

خدمت وظیفه دکتر صبا ماه گذشته بپایان رسید و او «فرنچ» و «کمر حمایل» ستوان دومی را به دیوار آویخته است ، لباسی که برای همه « خدمت کرده‌ها» یادآور دوران خوش و پرخاطره خدمت مقدس‌سربازی است .

باشگاه ها با تفنگ پر به شکار فوتبالیست ها رفته‌اند

همزمان باپایان یافتن جام تخت جمشید ، مدیران باشگاههای‌ورزشی باتفنگهای‌پروکیسه‌های پرپول‌به«شکار» فوتبالیست‌ها رفته‌اند !

امسال، برای مجموع سی‌هفته مبارزه دوره‌یی شانزده تیم فوتبال برگزیده باشگاههای کشور، بیش از دوازده میلیون تومان بلیت فروخته شد. همین رقم سرسام‌آور که تاکنون در ایران سابقه نداشته، مدیران‌باشگاهها را به شدت «وسوسه» کرده است !

از آستانه پایان جام سوم، دلالان باشگاهها ، بقول معروف «خورجین شکار» و «دبه» باروت و تفنگ‌ها را برداشتند واز این شهر به‌آن شهر راه افتادند تا هر چه بیشتر، فوتبالیست پولساز شکار کنند !

دلالان‌باشگاهها، دراین‌شکار،بیش ازهر چیز بفکر فوتبالیست های جوان هستند زیرا تجربه چند سال اخیر ثابت کرده که فوتبالیست‌های جوان، در عین ارزانی ، سال‌های بیشتری فوتبال می‌کنند و شکار آنها، سرمایه‌گذاری پربهره‌یی برای آینده خواهد بود .

مساله جالب و بی سابقه‌یی که امسال در بورس‌نقل و انتقالات فوتبالیست‌ها رواج پیدا کرده، نکیه مدیران باشگاهها به آزمایش‌های دقیق‌پزشکی از فوتبالیستهاست!

امسال، هر فوتبالیست تازه‌یی که بخواهد به استخدام باشگاهی درآید، قبل از هرچیز باید بطور دقیق رادیو ـ گرافی شود واز او آزمایشهای کامل پزشکی بعمل آید. دلالان باشگاهها معتقدند : «فوتبالیستی که مثلا قوزک پایش ورم کرده یازخم معده‌دارد، نمی‌تواند برای‌باشگاه، (پولساز) باشد و پس از چند بازی، مریض میشودوکلی خرج روی‌دست باشگاه میگذارد!»

اطلاعات

تنها روزنامه ایرانیان مقیم خارج از کشور

۶۰۰ حاوی آخرین اخبار ورویداد های ایران وگزارشها ومقالات اجتماعی هفته‌ای سه‌بار در سراسر دنیا دردسترس مشترکین گذارده میشود

تلفن آبونمان ۳۱۱۰۷۱ ـ ۳۱۱۰۸۶

اطلاعیه نظام پزشکی شیراز

بدینوسیله باطلاع همکاران محترم میرساند که اخذ رای انتخابات دوره سوم هیئت مدیره نظام پزشکی‌شیراز فعلا تا اطلاع بعدی بتاخیر افتاده است .

دبیر نظارت‌برانتخابات
دکتر عباس‌داور

گزارش

مراسم سلام عید غدیر در پیشگاه شاهنشاه

دیروز عید سعید غدیرخم بود وبهمین مناسبت آئین سلام عام‌در پیشگاه شاهنشاه آریامهر در کاخ گلستان برگزار شد.

در ساعت ده بامدادروحانیون به پیشگاه ملوکانه بار یافتند و عید سعید غدیر خم را به حضور شاهنشاه تبریک عرض کردند. شاهنشاه نیز متقابلا این عید بزرگ مذهبی را به روحانیون تبریک گفتند.

درساعت ده و پانزده دقیقه هیئت وزیران ، قضات ، معاونان ومدیران کل وزارتخانه‌ها برای عرض تبریک عید غدیر خم به پیشگاه شاهنشاه شرفیاب شدند و آقای هویدا نخست‌وزیر چنین معروض داشت :

شاهنشاها :

افتخار دارد که ازطرف خود وهیئت وزیران ، قضات ، و کارمندان دولت . عید سعید غدیر را که یکی از بزرگترین اعیاد شیعیان جهان است به پیشگاه مبارک ملوکانه تبریک معروض

چهارده قرن پیش بود که پیامبر بزرگ اسلام در چنین‌روزی علی علیه‌السلام ، مجاهد بزرگ اسلام و مظهر رادمردی و تقوی و فضیلت را به جانشینی خود برگزید تا مسلمانان را در راه حق و عدالت رهنمون گردد و اکنون بس از گذشت قرن‌ها ، مردم ایران این عید بزرگ مذهبی راباخلوص نیت جشن می گیرند و بشکرانه رفاهی که باالهام از تعالیم مقدس اسلام ودر پرتو انقلاب شاه وملت

قرآن و اسلام بوداز جانب‌پیامبر خداآنروز بدین‌مقام‌و الاانائل‌گردید ودراین روز مسعود کمبرای شیعیان روزی بزرگ وگرامی و جشنی فرخنده بشمار است ،ملت ایران ، یکدلو یک زبان ازصمیم قلب‌ازخداوند قادر متعال مسئلت دارندکه‌وجود محبوب شاهنشاه اسلام پناه مارا که همواره‌مراتب ایمان و اعتقاد خودرا نسبت به ائمه اطهار بخصوص رادمرد بزرگ اسلام علی‌علیه‌السلام ابراز داشته‌اند ،درکنف عنایت وحمایت خود مصون و محفوظ بداردو سلامت و سعادت کامل‌باشادکامی به‌علیاحضرت شهبانوی معظم و والاحضرت ولایتعهد عظمی عطا فرماید .

رجاء واثق دارد که درپرتو عنایات و توجهات پروردگار تواناملت ایران همواره توفیق پیدا کند که قرنها درراه پیشرفت و ترقی و تعالی و سعادت و سربلندی‌وسرافرازی‌گام بردارد‌و با استفاده از موهبت وبرکات‌و امکاناتی که در دوران درخشان آریامهر نصیبش شده تاریخ‌ایران باستان و ایران نوین را با افتخارات وموفقیت های‌بیشتری پیوند دهد و در سایه نظام‌اصیل شاهنشاهی تاریخ افتخارآمیزما جاودان بماند .

شاهنشاه آریامهر نیز متقابلا

بامداد دیروز هنگام شرفیابی هیئت وزیران به‌پیشگاه همایونی، آقای هویدا نخست‌وزیراین عید بزرگ مذهبی‌را به‌پیشگاه‌شاهنشاه آریامهر تبریک عرض کرد. در عکس آقای خلعت‌بری وزیر امور خارجه، مهرداد پهلبد وزیر فرهنگ و هنر ، هادی هدایتی وزیر مشاور، منصور روحانی وزیر کشاورزی و منابع طبیعی، هوشنگ انصاری وزیر امور اقتصادی و دارائی و صفی‌اصفیا نایب نخست‌وزیر درامور عمرانی واقتصادی دیده میشوند.

بزرگوار درایام‌خلافت‌آنراوجهه همت خویش داشت و نتایجی که ازاین سبك حکومت نصیب کشور و مردم گشته است آشکاراتر از آن است که محتاج بشرحو بیان باشد و ملت‌ایران که در چنین مدت‌کوتاهی به‌این همه‌پیشرفت و ترقی ورفاه نائل آمده‌اندهمواره بدرگاه خداوندبزرك‌سپاسگزارند که مهام زندگی آنان رابدست چنین شاهنشاهی دانشمندو ملت دوست و دادگسترو دانش پرور سپرده‌است.

چاکر از زبان قاطبه ملت‌ایران بقای ذات‌مقدس شاهنشاه‌آریامهر وعلیاحضرت شهبانوی ایران و والاحضرت همایون ولایتعهدودوام سلطنت باعظمت خاندان پهلوی راازدرگاه خداوند تعالی آرزومند است.

شاهنشاه ضمن تبریک متقابل از برابر صف حاضران عبور فرمودند .

در ساعت ۱۱ر۵۰ دقیقه شهردار پایتخت، نمایندگان انجمن شهر، نمایندگان انجمن های محلی ونمایندگان اصناف به پیشگاه شاهنشاه آریامهر شرفیاب شدند ، و شهردار پایتخت پس از عرض تبریک معروض داشت :

ایمان راسخ و علاقه قلبی شاهنشاه آریامهر به اجرای

نتایج به‌ثمر مطلوب برسد و متضمن پیروزی‌های‌بزرگ ملی وحیثیت و سربلندی بیشتر برای مردم این مرز وبوم در جهان مترقی امروز باشد.

به برکت این روز خجسته دوام عمر و بقای سلطنت میمنت‌اثر اعلیحضرت همایون شاهنشاه آریامهر و سلامت و سعادت علیاحضرت شهبانو و والاحضرت‌همایون‌ولایتعهد و دودمان جلیل پهلوی رادر پناه عنایت خاتم پیامبران و حمایت مولای متقیان از درگاه‌خداوند قادرمتعال مسئلت مینماید.

شاهنشاه نیز این عید سعید را متقابلا تبریک گفتند و از برابر صف حاضران عبور فرمودند .

در ساعت ۱۲ر۰۵ امرای ارتش شاهنشاهی به پیشگاه ملوکانه باریافتند و تیمسار ارتشبد ازهاری رئیس ستاد بزرگ ارتشتاران چنین‌معروض داشت :

شاهنشاها :

جان‌نثار با کمال افتخار از سوی افسران ، همافران ، درجه‌داران ، سربازان ، کارمندان ارتش شاهنشاهی ، ژاندارمری و شهربانی کشور عید غدیر خم را که یکی از بزرگترین اعیاد شیعیان جهان

در آئین سلام عید غدیر خم ، آقای مهندس شریف امامی رئیس مجلس سنا از جانب سناتورها این روز بزرگ را به پیشگاه شاهنشاه تبریک عرض کرد.

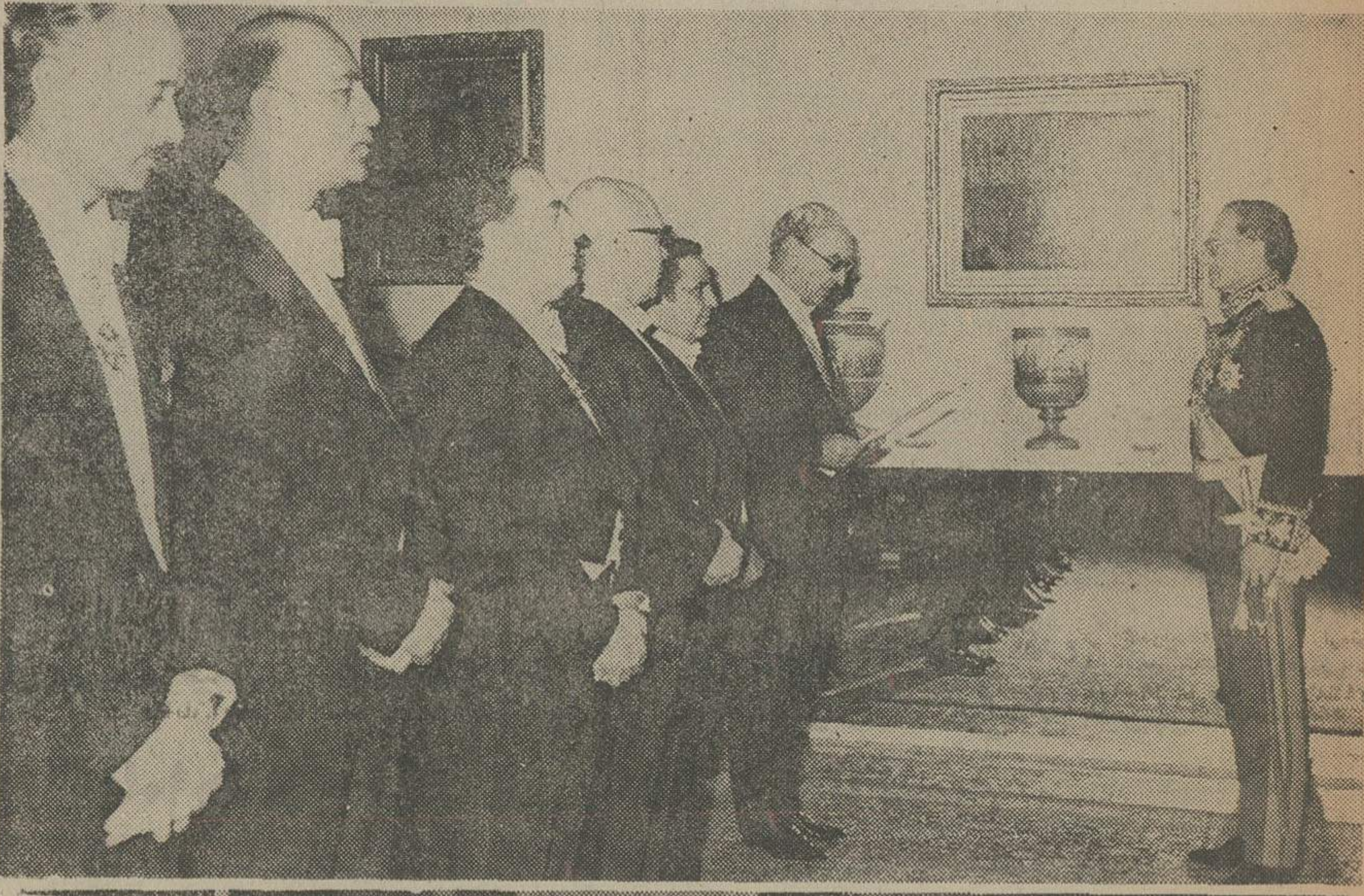

در آئین سلام عید غدیر خم آقای دکتر اقبال رئیس‌هیئت‌مدیره و مدیرعامل شرکت ملی‌نفت‌ایران ضمن عرض تبریک به پیشگاه همایونی .

شاهنشاه آریامهر دربرابر صف افسران ارتش شاهنشاهی درآئین سلام کاخ گلستان عبور میفرمایند. تیمسار ارتشبد ازهاری رئیس ستاد بزرگ ارتشتاران و تیمسار سپهبد هاشمی‌نژاد ژنرال‌آجودان شاهنشاه آریامهر در پشت سر شاهنشاه دیده میشوند.

شاهنشاه آریامهر در آئین‌سلام عیدغدیر ازبرابر صف دانشگاهیان عبور میفرمایند . دکتر نهاوندی رئیس‌دانشگاه تهران‌افتخارحضور دارد.

نصیب آنان شده و بخصوص‌تعمیم عدالت اجتماعی‌که‌درسایه رستاخیز ملت ایران امکان‌پذیر گردیده و توفیقی که در استیفای حقوق خود ومسلمانان جهان و همبستگی بیشتر برادران مسلمان در سایه فرماندهی قدرتمندوارشادشاهنشاه داشته‌اند بدرگاه خداوند متعال سپاسگزارند .

دراین روز فرخنده و تاریخی با کمال افتخار از طرف خود و هیئت وزیران وکارکنان دولت ، سلامت وجود مبارک شاهنشاه آریامهر رهبر بزرگ ملت ایران و حامی شیعیان جهان را از درگاه **عیدسعید را تبریک گفتند .** خداوند متعال مسئلت مینماید .

شاهنشاه آریامهر متقابلا این

شرفیابی نمایندگان مجلسین :

درساعت ۱۰ر۳۰ دقیقه نمایندگان مجلس سنا به پیشگاه ملوکانه باریافتند و آقای مهندس شریف امامی رئیس مجلس سنا ضمن عرض تبریک معروض داشت :

در چنین روزی بودکه پیغمبر اکرم در غدیر خم امیرالمومنین راکه دراسلام مقامی والا و شخصیتی شامخ و فضائلی عالی و شجاعت وعدالتی ممتازداشت بجانشینی خود برگزید و با معرفی آن رادمرد بی‌همتا بر همه ثابت شد که تقرب بخدا جز ازطریق تقوی و فضیلت وخدمت بخلق‌وجزازراه فتوت ومردانگی وگذشت وابراز خلوص ایمان‌و عقیدت نسبت بفرامین آفریدگارو جز پیمودن راه حق و حقیقت و عدم انحراف از صراط مستقیم امکان پذیر نخواهد بود .

درحقیقت باید گفت چون علی (ع) مظهر صفات الهی ونمونه کامل انسانیت و مجری احکام

عید سعید غدیرخم را به‌نمایندگان مجلس سنا تبریک گفتند .

در ساعت ۱۰ر۴۵ دقیقه‌نمایندگان مجلس شورایملی به پیشگاه شاهنشاه آریامهر شرفیاب شدندو آقای مهندس‌ریاضی رئیس‌مجلس شورای‌ملی ضمن عرض تبریک چنین معروض داشت :

پیامبر بزرگ اسلام که درروز بعثت خود فرموده بود ازجانب خداوند به‌پیامبری مبعوث شدم تامکارم اخلاقی رادرجهان به‌کمال مطلوب برسانم در چنین روزی فرمودهرکس مرامقتدا وپیشوای خود میداند باید علی را بعداز من مولا ومقتدای خودبشناسد.

دوران زندگانی مولای‌متقیان علی‌علیه‌السلام سراسردرراه دفاع ازحق و حقیقت و انصاف و معدلت و جهاد در تحکیم مبانی اخلاقی‌اسلامی سپری شد .

کردار و رفتار آن انسان‌کامل نموداری واضح از دلیری و شجاعت، عفو وگذشت، قناعت وسخاوت، خشم‌وصلابت ورحم وشفقت بود .

آن‌رادمرد بزرگ درآن دوران تاریک و آکنده از جهل و فساد ازاین جهاد مقدس جز این‌نمی‌خواست که اصول دین حنیف و حقایق تعالیم اسلامی را درعمل و درحد کمال معنویت وحقیقت آن به‌پیروان خویش تعلیم دهد .

کردار آن بزرگوار سرمشقی روشن برای‌همه پیروان اوست.

شاهنشاه عظیم‌الشان ایران که امروز پرچم جهان تشیع‌رابدست باکفایت خود دارند در طول سلطنت پربرکت و زمامداری پرافتخار خویش همان راهی را برگزیده‌اند که‌آن بزرگ مردتاریخ

اسلام درمسیر آن جهاد میکردو پیش میرفت وبا ایمان قلبی‌بهمین اصول‌مقدس‌بودکه‌در سایه‌درایت وکفایت و ابتکار و تدبیر ذاتی توفیق یافتند تاملت خود رادر جهان امروز تا این حد درمسیر پیشرفت و ترقی قرار داده وبه مراحل پیروزی و افتخار سوق دهند و درهای سعادت ورفاه را ازهر جانب بروی آنان بگشایند.

دراین روز مقدس از خداوند متعال دوام عمر و سعادت و سلامت ومزید توفیق شاهنشاه ایران را در تحقق هرچه بیشتر هدفهای اخلاقی و معنوی‌اسلام واعتلای دین‌مبین و پیشرفت جامعه متحول و مترقی ایران صمیمانه مسئلت داریم .

شاهنشاه آریامهر ضمن اظهار امتنان متقابلا این عید سعید را به نمایندگان مجلس شورای‌ملی تبریك گفتند.

در ساعت ۱۱ نخست وزیر ، وزیران ، سفرا ، استانداران‌و وزرای مختار پیشین به پیشگاه ملوکانه‌باریافتند و آقای‌امان‌الله اردلان عیدغدیر خم رابه‌پیشگاه همایونی تبریک عرض کرد.

شاهنشاه با ابراز تشکر و تبریك متقابل از برابر صف حاضران عبور فرمودند.

عرض تبریک دانشگاهیان

در ساعت ۱۱ر۱۵ دقیقه استادان دانشگاه ها به پیشگاه همایونی بار یافتند . آقای دکتر نهاوندی رئیس دانشگاه تهران عید غدیر خم رابه‌پیشگاه‌همایونی تبریک عرض کرد .

شاهنشاه با ابراز مرحمت از برابر صف دانشگاهیان عبور فرمودند و روسای دانشگاه های ملی، صنعتی آریامهر ، تربیت معلم، سپاهیان انقلاب، آزادایران ودانشگاه فرح پهلوی ، دانشکده علم‌و صنعت ایران، دانشکده صنعتی پلی تکنیك، مدرسه‌عالی بازرگانی ، مجتمع آموزش‌صنعتی کشور،موسسه‌عالی علوم‌سیاسی وامور حزبی، دانشکده علوم ارتباطات اجتماعی،مدرسه‌عالی پارس ،دانشکده دماوند، مرکز مطالعات مدیریت ایران، مدرسه عالی شمیران ، مدرسه عالی ادبیات‌وزبان‌های‌خارجی،مدرسه عالی‌ترجمه،این‌عیدسعید را به پیشگاه شاهنشاه آریامهر تبریک عرض‌نمودند.

درساعت ۱۱ر۳۵ دقیقه روسای بنگاه های ملی و بازرگانی و مدیران جراید، کانون وکلا و سر دفتران به پیشگاه همایونی بار یافتند

آقای دکتر اقبال رئیس هیئت مدیره ومدیر عامل شرکت‌ملی نفت ایران ضمن عرض تبریک معروض داشت :

مردم ایران که ایمانی متقن و اعتقادی پاك به مذهب حقه‌شیعه دارندو بعداز حضرت‌ختمی مرتبت مولای متقیان رابزرگترین‌پیشوای دین خود میشمارند علاقه خاصی‌به بزرگداشت این روز مقدس‌ابراز میدارند و از صمیم قلب‌شادمان و سپاسگزارند که رهبر بزرگو شاهنشاه والاتبار آنها نه تنها در تجلیل و تعظیم این عیدسعید رهنمون و پیشرو ملت خویش است بلکه دارای همان‌سجایای عالیه وخصائل کامله‌ایست که آن‌رادمرد بزرك به آنها متصف بود و در راه کشورداری و دین پروری و ملت نوازی از همان روشی پیروی میفرمایند که آن

موازین عالیه اسلامی جلوه‌ـ [illegible] **سعادت مردم ایران داشته و** موجب شده است تمام برنامه های انقلاب آن رهبر دانا و پیشوای توانا با موفقیت کامل در کوتاهترین مدت باعالی‌ترین

است به فرماندهی تاجدارخود شادباش عرض نموده و از درگاه آفریدگار توانا تندرستی و پیروزبختی اعلیحضرت همایون شاهنشاه آریامهر بزرگ ارتشتاران و علیاحضرت فرح پهلوی شهبانوی ایران و والاحضرت همایون ولایتعهد ودودمان‌شکوهمند شاهنشاهی پهلوی را مسئلت دارد.

پرسنل نیروهای مسلح شاهنشاهی با قلبی آکنده از مهر به شاهنشاه ومیهن، روی بدرگاه پروردگار توانا آورده واز بارگاه با عظمتش‌خواهانیم که بما جان‌نثاران شاهنشاه آریامهر یاری دهد تا در انجام سوگندی که نسبت به‌شاهنشاه بزرگ و میهن گرامی یاد کرده‌ایم جان‌خودرا دراجرای فرمان‌های اعلیحضرت همایون شاهنشاه آریامهر بزرگ ارتشتاران فدا سازیم .

جاوید اعلیحضرت همایون شاهنشاه آریامهر بزرگ ارتشتاران

پاینده ایران

سراف از نیروهای مسلح شاهنشاهی

شاهنشاه آریامهر ضمن‌تبریک متقابل از برابر صف حاضران عبور فرمودند .

دره‌قابل‌صف افسران‌بازنشسته ارتش شاهنشاهی تیمسار شاهرخ شاهی ازسوی امرا و افسران بازنشسته این عیدسعید را به پیشگاه شاهنشاه تبریک عرض نمود.

مراسم سلام عید غدیرخم در ساعت ۱۲ر۱۵ پایان یافت .

نیروی دریائی شاهنشاهی

آگهی استخدام
«اعزام به‌خارج»

نیروی دریائی شاهنشاهی برای تکمیل کادر درجه داری خود تعدادی داوطلب بامدرك قبولی سوم‌متوسطه یا«پایان دوره راهنمائی» استخدام وپس ازموفقیت درآزمایشات جهت طی‌دوره بخارج‌ازکشور اعزام مینماید .

داوطلبینی که سن آنها بین ۱۵ تا ۲۰ سال تمام می باشد می توانند همه روزه با در دست داشتن آخرین مدرك تحصیلی واصل شناسنامه و یك قطعه عکس ۴×۳ بمعاونت پرسنلی نیروی دریائی شاهنشاهی واقع در طهران خیابان سپهبدزاهدی‌بالاتر‌ازبیمارستان اپادانا (مدیریت استخدام) و یابه‌پایگاه ها و نمایندگی های نیروی دریائی شاهنشاهی در شهرستان های بندر پهلوی .خرمشهر .بندرعباس. بوشهر. کرمانشاه . رضائیه . اصفهان .مشهد. یزد .زاهدان.کاشان .شیراز . کرمان مراجعه نمایند م الف ۱۱۳۴۱

آگهی

شهرداری پایتخت دراجرای‌قانون نوسازی و باستناد تصویب‌نامه‌شماره ۲۵۰۰ مورخ۲۸ر۸ر۵۴ انجمن شهر پایتخت در نظردارد طرح شمال غربی کاخ‌جوانان‌شوش را به‌مرحله اجرا بگذارد لذا مراتب باستناد ماده۱۷ قانون نوسازی‌وماده ۵آئین‌نامه طرز اعلام‌طرحهای مصوب باطلاع مالکین می رسدکه‌با مراجعه به‌اداره‌کل املاك‌واقع‌درخیابان ایرانشهر شمالی ساختمان شماره۴ شهرداری پایتخت نقشه وسیاهه ارزیابی را ملاحظه وچنانچه بارزیابی شهرداری‌اعتراض دارند ظرف مدت دوماه ازتاریخ نشر اولین آگهی اعتراض کتبی خودرا منضم به‌فتوکپی اسناد مالکیت به‌اداره مذکور تسلیم و رسید دریافت دارند.

شهردار پایتخت

م‌الف ۱۹۲۴۱

نیازمندیهای اطلاعات

برای دادن آگهی تلفنی باشماره‌های ذیل تماس حاصل فرمائید

تلفنهای: ۳۱۱۲۲۹-۳۱۱۲۳۰

فهرست آگهی صفحات نیازمندیها

صفحه ۱۳
آپارتمان‌فروشی
خانه فروشی
ویلافروشی
باغ‌فروشی
زمین‌فروشی
فروش سرقفلی
اجاره‌داده‌میشود
موردنیازخرید
بنگاه معاملات‌املاک

صفحه ۱٤و ۱۵
آگهی‌استخدام شریک
آگهی جویای کار

صفحه ۱٦
فروش دست اول
فروش دست دوم
خرید اثاثیه
فروش اتومبیل
فروشگاههای اتومبیل
ماشین‌آلات
آموزشگاهها
تعلیم رانندگی
تدریس خصوصی
کرایه اتومبیل
شستشوی مبل و فرش
تعمیرات تلویزیون
آنتن تلویزیون
تعمیر و سرویس شوفاژ
تعمیر وسرویس لوازم منزل
تزئینات و دکوراسیون

صفحه ۱۷
معاملات پول
معاملات تلفن
قبوض
برای ساختمان شما
لوله‌کشی گاز
لوله‌بازکنی
تخلیه چاه
رستوران
آگهی گمشده
آگهی متفرقه
آگهی های دوستونی

آپارتمان‌فروشی

بلوار الیزابت خیابان هما کوی پنجم

تعداد کمی از آپارتمان‌های مهندسی‌ساز و مستقل با تاسیسات و آسانسور ٦ نفره تمام اتوماتیک باقی است

٦۵۳٤۲٦ و ٦۵۰۲۷٤

سیدخندان مقابل پارک کورش کوچه پیروز ساختمان ۵۱ آپارتمان فروشی باپارکینگ از ۲٤۰الی ۳۹۰ هزار تومان با ۵۰٪وام‌بانکی ۸ تا ۱۲ و٤تا۸ تلفن ۲۳۷۷۵٤ و ۲۳۷۷۵۱

۱ـ۱٦ آـ ۲۱٤۸۳

آپارتمان لوکس‌فروشی

شامل دو اطاق‌خواب ، هال و پذیرائی و نهارخوری، سرویس ایرانی و فرنگی ، انباری ، پارکینگ اختصاصی ، کولر ، شوفاژ و تلفن واقع درخیابان میرداماد- خیابان آزیتا- پلاک ۲۳ آپارتمان ۱۲ تلفن۸۲۰۹٦۷ و ۲۹۵۷۵۰ بین ٦ تا۸ عصرها

۱ـ۳ آـ ۱۵۵۹۹

آپارتمانهای محکم ومجهز ارزان باپارکینگ درخیابانهای جردن پهلوی داودیه‌گاندی‌آماده‌فروش تلفنهای ٦۲۲۰٦۵ و ٦۲۰۱۰۷

آـ ۲۳۰٦۹

بهترین نقطهٔ سلطنت‌آباد

ساختمانی بمساحت ٦۳۲ متر ۱۲۰۰ متر بنا در ۲ طبقه هر طبقه دارای ۵ اطاق خواب ، اطاق مستخدم،استخر بفروش میرسد تلفن های ـ ۲۳۷۱۵۸ و ۲۳۸۲۷۹

آپارتمان‌های ۲ اطاقه

باهال و سرویس کامل نیمه‌مبله قیمت‌ارزان‌تلفن ۸۵٦۲۷۳شاهین

۱ـ۲ آـ ۲۲۸۹۰

انوبان سیدخندان آپارتمان ٤۳ اطاقه از ۱۸۵ و ۱۹۰ و ۱۹۵ و ۲۰۰و۲۲۰ و۲٤۰و۲۵۰ و ۲۷۰ و ۲۸۰ باکرکره کولر موکت نزئینات پارکینگ تلفن ـ ۷۹۰۳۵۳

۱ـ۲ آـ ۲۲۸۸۷

یوسف آباد

خیابان بیست و هفتم‌پلاک چهار یک دستگاه آپارتمان ۳اطاقه و پارکینگ و انباری با شوفاژ و فیش تلفن ۳۲۰ هزارتومان‌باوام بانکی دوشنبه و چهارشنبه و پنجشنبه بعدازظهرها و جمعه مراجعه کنند .

آـ ۷۱۲۳

آپارتمان ۲ و۳اطاقه‌شوفاژ‌موکت میدان شهید قیمت مناسب ـ ۲۸۱۸۸۹

۱ـ۲ آـ ۲۲۷٦۷

چنددستگاه

آپارتمان میدان شهید پشت بانک صادرات با شوفاژ روشن بفروش‌می رسد طالبین با تلفن ۹۷۰۱۹۸ تماس‌بگیرند.

آپارتمان فروشی چهار اطاقی در ۴۵ متری‌سید خندان بدون واسطه‌تلفن ۲۳۲۳۳۸

آپارتمان فروشی فرح جنوبی اندیشه

یکدستگاه آپارتمان نوساز۲۰۰ متر باشوفاژ و پارکینگ ٦۰۰ هزار تومان و آپارتمان‌فروشی تهران‌پارس تلفن ۸۵۳۸۰۷

۱ـ۳

آپارتمان دو اطاقه

باسرویس کامل و تلفن درمیدان ثریا باقیمت مناسب تلفن ـ ۸۵۸۳٦۳

۱ـ۳ آـ ۲۲۹٤۳

آپارتمان مهندسی ساز

۱و۲و۳ خوابه لوکس در شمال شهر فروشی تلفن ۸۵۱۰۲۱

۱ـ۸ آـ ۲۲۲٦٤

چنددستگاه آپارتمان

٤ اطاقی در

یوسف آباد

اطراف خیابان محمدرضا شاه با سرویس ایرانی‌و فرنگی‌کف‌موکت‌باشوفاژ روشن و حیاط قیمت از ۳۰۰ هزار تومان ببالا بفروش میرسد دفتر جمشید تلفن

۹۲۸۰۸۲

یک آپارتمان ۲ اطاق‌خوابه‌در پهلوی نرسیده به فرشته‌باشوفاژ کولرو‌پارکینگ قیمت ٦۵۰۰۰۰ تومان‌بفروش‌میرسد‌تلفن۲۹٤۳٤۲

۱ـ۲ آـ ۲۲۸٦۹

تخفیف بی نظیر

چون میخواهد برای مدتی فروش آپارتمان را تعطیل نماید لذاتخفیف کلی در فروش آپارتمان های موجود میدهد قیمت آپارتمان های موجود ۱۹۰ و ۲۰۰ و ۲۱۰ و ۲۲۰ و ۲٤۰ و ۲٦۵ و ۲۸۰ و ۲۹۰ و ۳۰۰ هزار تومان باشوفاژ روشن و پارکینگ و آسانسور و حیاط خواهد بود تلفن‌های۷۹۵۰۷۷۱و ۷۹۱۰۵٤

۱ـ٦ آـ ۲۲۸۵٤

۵دستگاه آپارتمان‌لوکس

٤و۵ اطاقه‌باسرویس کامل‌شوفاژ روشن کولر پارکینگ انباری آریامهر یوسف‌آباد چهل‌ستون خیابان یکم تلفن ٦۲۷۲۱۸

۱ـ۳ آـ ۲۳۰۸۲

آپارتمان فروشی

آپارتمان ٤ اطاق خوابه مجهزبه آسانسور و فنکویل وتلفن‌مستقل جبهه بلوار پهلوی‌بفروش‌میرسد بین ساعت٤تا۷بعدازظهر باتلفن ۲۹۵۰۰۳ تماس بگیرید.

۱ـ۱۰ آـ ۲۳۰۸۳

چند دستگاه

آپارتمان لوکس دواطاقه خواب فروشی ، خیابان نادرشاه شمالی کوچه افشین پلاک ۱٦

در یوسف‌آباد

دو دستگاه اپارتمان ٤ اطاقه بانمام سرویس فروشی۲٦٤۷۵۵

۱ـ۵ آـ ۲۱٦٤٦

اکازیون

آپارتمانی ۳ طبقه و نیم هرطبقه ۳ اطاق وهال‌برخیابان‌اسکندری چهارراه بوستان سعدی بدون واسطه بمبلغ ٦۰۰ هزار تومان تلفن ۹۶۳۹۹۳ از ساعت۲الی٦ بعدازظهر .

آـ ۲۳۱۳۲

مدرنترین آپارتمان

۱و۲و۳ اطاق حوابه‌برای‌فروش موجود است نهیه مسکن‌کورش ۸۴۷۹۸۲ و ۸۵۳۷۳٦

اپارتمان ۳ طبقه میدان شهید تلفن ٦٦۷۷۰۱

اپارتمان های فروشی در شمال شهر تلفن ۸٤۵۵۰٤

با ۱۵۰ هزارتومان‌پیش قسطو با وام بانکی طویل‌المدت‌مالک‌آپارتمان ٤ اطاقه در آیزنهاور می شوید ۹۳۷۳۵٦

یوسف‌آبادانواع‌آپارتمان های نوساز به نازلترین قیمت فروشی ٦۲۲۳۸۰

آپارتمان های ٤ الی ٦ اطاقه در یوسف‌آباد و امیرآباد شمالی فروشی تلفن ٦۵۵۰٤۵

اپارتمانهای فروشی از ۳ تا۷ اتاق نقد واقساط خیابان بهجت‌اباد (حافظ) نرسیده به کریمخان‌زندزیرشعبه بانکملی کوچه امیررضائی

۱ـ۲٤ آـ ۱۳۹۹۵

قابل‌توجه

مؤسسات بزرگ دولتی و ملی فروش یا اجاره

چند دستگاه‌ساختمان مجلل از ٤۰ اطاق به‌بالا در بهترین نقاط شمال شهر باآسانسوروتهویه و پارکینگ و تلفن وکلیه تزئینات و سرویس کامل به شرکت هاوموسسات دولتی و ملی اجاره یا واگذار میشود دفتر ـ جمشیدتلفن ۹۲۸۰۸۲

چنددستگاه آپارتمان ٤ اطاقه

۵اقع در بالاتر ازخیابان اریامهرخیابان‌کاج‌انتهای خیابان بیست و دوم‌با پارکینگ شوفاژ روشن تلفن ـ قیمت هردستگاه از۳۰۰ هزار تومان ببالا دفتر جمشید تلفن ۹۲۸۰۸۲

آپارتمان

۳و٤ و ۵ اطاقه باقیمت‌مناسب نقد واقساط تلفن ۷۹٤٦۵٤

۱ـ۱۲ آـ ۲۱۰۸٦

فروش آپارتمان و خانه در شمال و مرکز شهر ۹۲۵٤۹۲

فروش آپارتمان و خانه در شمال شهر ٦۳٤۲۵۵

فروش آپارتمان و خانه در شمال میدان شهیاد ۹۷۹٤۰۰

فروش آپارتمان وخانه در شمال غرب تهران ۹۷٤٤۳۰

آپارتمان وخانه‌در شمال غرب تهران . توکلی ۹٤۳۳۷۷

شمال تهران آپارتمان

لوکس مهندسی‌ساز ۳ اطاق خوابه باپارکینگ وانباری‌فروشی ۸٤٤۰۲۳ و ۸٤۵۷۰۱

آـ ۲۱٦٦۰

شمیران جنب بی‌سیم

آپارتمان ۳ اطاق خوابه با پارکینگ بقیمت ٤٤۰هزارتومان فروشی تلفن ۸٤۷۹۸۲

۳دستگاه از ٦ دستگاه‌آپارتمان لوکس دارای۲اطاق خواب۲هال متوسط پذیرائی و ناهارخوری پارتیشن‌کف‌پارکت شوفاژ روشن فضای سبز پارکینگ اختصاصی هریک دارای یک فیش تلفن سرویس ایرانی‌وفرنگی آبگرمکن لحظه‌ای کولر بزرگ وانتیلاتور تلفن ۹۵۱٤۳۵

آـ ۲۲۹۲۵

فقط با پیش قسط صد هزار تومان و بقیه باقساط ۱۵سال خانه

دلخواه خودرا

در کرج انتخاب کنید سرویس مجانی همه‌روزه و ایام تعطیل بامشاورین سازمان املاک تماشاواقع در میدان کرج تماس بگیرید .

کد ۰۲۲۲۱ تلفن ۳۳۸۸

خانه وآپارتمان تهران‌ـ پارس ۲ تا ۱۲ اطاقه‌نقد و اقساط بانکی۷۸۱۹۱۸

خانه‌کلنگی

یک‌دستگاه منزل نسبتی دارای ٤ اطاق با۲آب‌وبرق کف تمام موکت شده خیلی تمیز بفروش می رسد. چهار راه سینما انتهای خیابان خرمشهر کوچه نیک پلاک ۱٤ از ساعت ٤ بعداز ظهر ببعد مراجعه شود ٤٦٦۸۵

اکازیون

مستغلاتی مهندسی نوساز٤طبقه دروضع بسیار خوب برخیابان سپه غربی باوسایل وسرویس کامل‌هر طبقه دارای ۳ اطاق با کولر و آب و برق‌وتلفن وگاراژ برای ۸دستگاه اتومبیل بمبلغ ۸۰۰ هزار تومان ازساعت٦تا۹ تلفن ۹٦۰۵۵۷

آـ ۲۳۱۱۷

اکازیون

خانه‌ای نوساز بمساحت ۲۸۰ متر ۵۰۰ متر زیربنا ۲٫۵طبقه بازیرزمین ۱۲ اطاق و ۲ هال با۳ سرویس شمالی وجنوبی با ۲ تلفن پاستور اول کوچه خورشید برخیابان تلفن۴۵۵۵۰

آـ ۲۲۸۰۳

خانه فروشی

باحیاط بدون واسطه نوساز دربهترین نقطه کیشا طبقه اول ساختمان سه طبقه ـ سالن‌نهار خوری دواطاق‌خواب شوفاژ به مساحت ۳۰۰ متر تلفن۶۳۲۴۷۳

۱ـ۲ آـ ۲۲۸٤۰

بهترین نقطه سلطنت‌اباد

خانه‌ای ویلائی مدرن ٦ اطاق خوابه باسنحر و شوفاژ روشن ۸٤٤۰۲۳ و ۸٤۵۷۰۱

۱ـ۲ آـ ۲۱٦۵۷

۱۳۷ متر دواطاق کلنگی قابل سکونت اب برق فیش تلفن مقطوع ۱۹۰ تومان هرروز۱تا٦ خیابان نظام‌اباد اول سیلان جنوبی کوچه شاهدوست پلاک ۱۵ پست سینما موناکو .

۱ـ٦ آـ ۲۲۳۹۰

اکازیون جالب

۲ دستگاه خانه‌بمساحت۲۵۰متر تفکیک نشده یا مستاجرخیابان تهران‌نو بین اقبال و ایرانمهر کوچه میرفارسی کاشی ۱۹و۲۰ بمبلغ ۲۲۰هزارتومان‌فوراًبفروش میرسد باتلفن ۹۳۲۵٤۲ تماس بگیرید .

۱ـ۲

مستغلات‌وویلاهای‌مهندسی‌محکم ومجهز با مساحتهای متفاوت‌در خیابانهای عباس‌آباد و جردن پهلوی ونک سلطنت‌آباد و شمیرانات آماده فروش تلفنهای ٦۲۲۰٦۵ و ٦۲۰۱۰۷

آـ ۲۲۸۹۱

مستقل سه طبقه شامل٦ اطاق سه سرویس مجهز زیرزمین پارکینگ و تخلیه تمام سنگ بر خیابان اصلی کوکاکولا که برای محل کار و سکونت بسیار مناسب‌است‌بفروش‌تلفن۳٤٤۳٦۵

۱ـ۳ آـ ۲۲۸۹۲

ساختمان عالی

سه بلوک ساختمان‌هریک به مساحت ۲۰۰۰متر‌زیر بنا با ۳۰ شماره تلفن تهویه مطبوع ۳ دستگاه آسانسور مناسب برای موسسات وشرکتهای بزرگ‌واقع درشمال‌میدان عباس‌آباد نبش ۳۵متری مهناز در شرف تکمیل جدا از یکدیگر و یا کلا بفروش میرسد بعد از ظهر ها تلفن ٦۵۱۹٤۸

توجه

خانه دو طبقه مستغلاتی تازه ساز مهندسی‌متعلق بشرکت خانه سازی‌واقع در اصفهان‌ابتدای‌خیابان آپادانا دارای ۳۰۰ متر زمین و حدود ٤۰۰ متر زیر بنا کاملا مدرن با تاسیسات شوفاژ ،کوکر دایر ، قفسه آشپزخانه کامل . گنجه در تمام اطاقها ـ چراغ .لوستر، پرده کرکره ، لوله‌کشی گاز ، سرویس حمام کامل ، سرویس مجزاو پنج اطاق درهر طبقه باجاره ماهیانه ۹ هزار تومان بشرکت خارجی خیلی فوری فروشی ـ مقطوع ٦۹۰ هزار تومان تلفن ۸۳۹۷۳۲ از ۷٫۵ تا ۸٫۵ شب و۸۵۲۱۰٤ از ۹٫۵ تا ۱۰ شب

خانه‌فروشی

در جاده پهلوی

٦۰۰ متر زمین ۸۰۰متر ساختمان ۲طبقه‌مستقل ۳ دستگاه تلفن ۲ برق سه‌فاز ۱٤ اطاق‌استخر کولر شوفاژ تلفن های ۲۹۱۹۲۷ و ۲۹۳۳٦۱ و ۲۹٤٦۸۸ نشانی جاده پهلوی‌روبروی نمایشگاه جنب رستوران ریویرا کوچه فرخار پژوهشگر شماره های۲۷ـ ۲۹ـ۳۱ قیمت‌مقطوع چهارمیلیون تومان بدون واسطه

خانه‌ای دوطبقه‌جنوبی‌مستغلاتی ۲۳ × ۱۰ چهاراطاقبا ۲۷۰متر زیربنا باتلفن و کلیه تجهیزات در داودیه‌جنوبی‌بیواسطه‌بفروش میرسد و یا معاوضه بامنزلی‌دو طبقه‌نوساز۳اطاق‌خوابه‌شوفاژدار تلفن ۲۲۸۹۲۰ طبقه دوم‌عصرها

۱ـ۲ آـ ۲۳۱۳۲

مستقلی بمساحت ۲۵۱ مترد‌ر خیابان شاهپور ۳۰۰۰۰تومان ومستقلی ۲۵۸ متر درخیابان لالمزار ۵۵۰ هزار تومان تلفن ۳۱۳۳۲۱

۱ـ۲ آـ ۲۲۷۱٤

خانه مدرن مجهز ونوساز

۲طبقه بمساحت ۷۲۹متر‌مربع‌با هزار متر زیربنا دارای شوفاژ کولر واقع‌درخیابان دولت‌کوچه کیکاوس کوچه شانزدهم بدون واسطه بفروش میرسد لطفا با تلفن ۹۷۳٤۰۸ تماس بگیرید .

۱ـ۳ آـ ۲۲۷۲۱

خانه شمالی ویلائی

شخصی‌ساز باتمام‌وسایل حدود ۲۰۰ متر ۳۲۰ هزار تومان‌اول جاده ساوه خیابان تولیدارو خیابان خرداد پلاک ٦۸ تلفن ۹۷۹۷۸۲ یا ۹۷۱۲۸۸

آـ ۲۳۱۸۷

ویلافروشی

تعدادی ویلاشمال‌شهر

ازیک تاده میلیون فروشی ـ ۸۵۳۷۳٦

۱ـ۱۲ آـ ۱۸۸۱۹

ویلاوآپارتمان فروشی

درقلهک و شمیران تلفن ـ ۲٦٤۸٦٤

۱ـ۱۲ آـ ۱۸۱٦٤

در بهترین نقطه خزر شهر ویلای شش اطاقه با ۳ سرویس و تلفن بیش‌از ۱۰۰۰ مترفضای سبز فروشی ۹۳٤۲۹۷ـ ۹۲۱٦۷۰

ویلا مجهز در شمال‌شهر

فوری بفروش میرسد ۸۵۳۸۰۷

۱ـ۳ آـ ۲۳۱۱٤

باغ فروشی

کرج اوائل جاده‌چالوس

باغ مشجر وزمین با آب وبرق فروشی ۸٤٤۰۲۳ و ۸٤۵۷۰۱

۱ـ۱۲ آـ ۲۱٦۵۸

زعفرانیه ۵۰۰ متر مربع باغ ۳٤برخیابان‌عرض ۱٤٫٦۰ مشرف به ٦۰۰۰ متر باغ ۸۲۳۰۰۳

۱ـ۸ آـ ۲۰۲۳۹

زمین فروشی

زمین های‌اقبالیه‌کرج‌وپرسپولیس و مسعودیه از متری ۵۰ ریال بیالا تلفن ۳٦۱۸۹٦ املاک ماه سرچشمه .

یك قطعه زمین

مسکونی‌باتراکم‌متوسط بابعاد ۳٤ × ۱۵ شمالی بالاتر ازمیدان ونک خیابان نگار فروشی تلفن ۲۷۲۲۵۱

۱ـ۲ آـ ۲۲۸۳۵

فروشنده‌زمین‌های‌صنعتی۹۲۹۵۳۷

۱ـ۲۵ آـ ۲۳۰۷۲

تعمیرگاه اتومبیل باتمام تجهیزات بر خیابان ـ تهران نو فروشی تلفن ۲۳٤۱۱۰

اکازیون

شعبه نفت فروشی مجهز بپمپ برقی باامتیاز و محل‌ودو مخزن ۳۰ هزار لیتری دروضع خوب‌و محل‌عالی بعلت مسافرت واگذار میشود بین ساعات ۱۳تا۱٦تلفن ۸۳۰۵۰٤

۱ـ۲ آـ ۲۲۹۱۰

کارخانه فروشی

کارخانه‌ای در نازی‌آباد بمساحت ۳۵۰ متر با آب و برق سه فاز ۱۰۰ آمپر دفتر و تلفن ۲۰۰ متر سالن سر پوشیده و ٦ باب مغازه و خانه مسکونی جهت انباری و کارخانه و تعمیرگاه بفروش میرسد تلفن ۵۳۵۳۱۱

آرایشگاه مدرن زنان

دربهترین نقطه وزراء با۲میلیون ریال وسائل‌وسالن‌زیبائی‌بفروش میرسد تلفن

۹۲۹۱٦٦ و ۹۲۷٤۷٦

از۸صبح تا۱۳ و ٤ بعدازظهرتا ۹شب .

۱ـ۲ آـ ۲۲۷٤٦

سرقفلی

یکباب مغازه لوکس فروشی‌واقع درنظام‌آباد شمالی با موقعیت عالی نبش خیابان ارباب‌مهدی واگذار میشود تلفن۷۹۲۳۵۰

۱ـ٤ آـ ۲۲۵۱۰

یکباب مغازه بابرق لوکس‌دوطبقه ۳×٤ بفروش میرسد تلفن ـ ۹۵۲۸۳٦

۱ـ۲ آـ ۲۲۸۲۱

مغازه تزئینات باجواز و تلفن خیابان کورش کبیر ۷۵۰۵٦۸

۱ـ۳ آـ ۲۲۸۱۲

چندین باب مغازه در اول گیشا باآب‌وبرق وتلفن بفروش میرسد تلفن ٦۳۸۷٦۲

۱ـ۲ آـ ۲۳۰۷٤

قابل توجه بازرگانان‌آهن و پروفیل

دودهنه مغازه به طول ۷٫۵متر دربهترین منطقه تجارتی بورس آهن‌و پروفیل بفروش میرسد تلفن ۵۳۰۰۱۳

آـ ۲۳۰۵۵

۲باب مغازه متصل بهم‌سه‌برطبقه دوم آب برق تلفن کولر تهران‌نو مقابل سینما نپتون ۷٦۲٦۰۲

۱ـ۳ آـ ۲۳۱۱٦

تعمیرگاه‌تلویزیون‌باجواز وسایل کارتلفن‌ومشتری مشغول‌کاربعلت‌مسافرت فورا بفروش میرسد‌تلفن ۳٤۰۵۲۵

بعلت مسافرت

بوتیک‌باموقعیت‌عالی‌ودکوراسیون جالب‌فوری‌فروشی‌تلفن۸۲۰۲۵۹

آـ ۱۸۲۲۵

مغازه خیاطی زنانه واقع درخیابان‌آیزنهاورخیابان دادگران کوچه۱۸ خیاطی طباطبائی با جواز بقیمت یکصدهزارتومان‌فروشی ۹٦۳۱۷٦ تلفن

کارگاهی سرپوشیده

واقع درخیابان‌دامپزشکی بمساحت ۲٤۰ متر مربع کلا سرپوشیده بابرق سه فاز و جواز درب و پنجره سازی بفروش می رسد تلفن ۹۳۷۰٦۲

اجاره‌داده‌میشود

۲ الی۷٦ اطاقه

درتخت‌طاوس،عباس‌آباد، وزراء امیرآباد، ونک ، شمیران برای اجاره خیابان‌وزراء نبش‌خیابان یازدهم ساختمان ۱۳۸طبقه‌سوم دریچه‌تلفن۶۲۲۹۵٤ و۶۲٤٦۱۳

۱ـ۱۵ آـ ۲۱۰۹۱

اجاره محل‌کار وسکونت

۵الی ۱۰۰ اطاقه در جردن پهلوی گاندی عباس‌آباد موجود است تلفن ٦۲۲۰٦۵ و٦۲۰۱۰۷

۱ـ۱۲۵۱ آـ ۱۹۸۷۷

موسسه‌پرستو۸۲۵٤۱۲

مرکز اجاره خارجی و ایرانی برای سکونت و محل کار .

۱ـ۲۲ آـ ۲۰۶۵۱

اکازیون رهن و اجاره

آپارتمان های رهن واجاره با حیاط و تراس و آسانسور و شوفاژ روشن و پارکینگ‌موجود است تلفن های ۷۹۱۵۰٤ و ۷۹۵۰۷۷۱

۱ـ۸ آـ ۲۲۷۷۰

تعدادی آپارتمان اجاره

درشمال شهر۲اطاق بیالاموجود است تلفن ۷۵۳۸۰۷

۱ـ۳ آـ ۲۳۰۷۰

اطاق اجاره

دو اطاق بزرگ مبله طبقه دوم خانه‌ای واقع در اول خیابان تهران‌نو برای اجاره دودوشیزه دانشجو آماده‌است‌تلفن۷۹۸۵۱۹ از ساعت ۳بعدازظهر ببعد .

۱ـ۲ آـ ۲۳۰۵۹

ویلای اجاره

در خیابان سلطنت‌آباد اقدسیه بالاتر از کافه‌یاس خیابان‌بهرام کوی مهرداد دارای ۷ اطاق خواب باسالن و ناهارخوری‌هال تهویه سرد و گرم استخر با تصفیه باباغ بزرگ فوری اجاره داده میشود بتلفن ۲۸۲٤۹۹ مراجعه شود.

۱ـ۳ آـ ۲۲۵٦٦

موردنیازاجاره

یک کارمند دولت نیاز بیک‌اطاق تا ۱۰۰۰ تومان دارد تلفن ـ ۳٤۸٤۷۹ ساعت ۳ ببعد .

۱ـ۲

تعدادی ویلا و آپارتمان برای خارجیان شرکت احتیاج است۔ ۲۹۲۹۸۲

مستغلاتی شما را یکجاو یا طبقه‌ای برای دفتر کار خارجیان اجاره میکنیم ۲۳۹۱۱۸ و ۸۵٦۱۷٤ و ۸٤٦۱٦۳ و ۲۳۸۷۹۹

مهندسی یا خانمش بدون بچه بیک آپارتمان ۲ اطاق‌خوابه‌در شمال شهرباتلفن و شوفاژحدود ۲۵۰۰ تومان نیازمند است ـ ٦۳۱۵۹۲

۱ـ۲ آـ ۲۲۸۳۹

بیک زیرزمین با سالن ۲۰۰متر ببالا جهت کارگاه کفش‌درمرکز شهر نیازمندیم تلفن ۸۳۰۸٤٦

آـ ۱۸٤۲۵

آپارتمان ۳یا ٤ اطاقه جهت محل کار در شمال غرب تهران با تلفن نیازمندیم‌تلفن ۹۷۵۵۱۸

چندین دستگاه آپارتمان ۲ الی ٦ اطاقه درسلطنت آباد ، دولت ،نیاوران و شرق خیابان شمیران برای سکونت خارجیان مورد نیاز است تلفن ۲۳۵۳۷۸

یکباب آپارتمان ۲ اطاق‌خوابه دارای تلفن در محدوده‌امیرآباد شهرآرا جهت سکونت یک خانواده ۳ نفره خارجی برای مدت ٦ ماه مورد نیاز است‌تلفن ۵۳۹٤۲۲

۱ـ۲ آـ ۲۲۷۷

در محدوده شمال‌تهران ـ‌تجریش ـ الهیه و یا محمودیه برای فامیل فرانسوی ویلای قدیمی مستقل با شوفاژ و یا بدون شوفاژ ۳ یا٤اطاق خواب ـ سالن‌نهارخوری و آشپزخانه و حمام‌مورد نیاز فوری است . تلفن های۲٦٦۰۲۷۳و٦٦۰۲۳۳ ۲٦۲۰۳۳

فوری

تعدادی ویلا و آپارتمان‌جهت اجاره مهندسین ودیپلمات های خارجی احتیاج است٦۲۳٦۷٤ و ٦۲۷٤۵۵

آـ ۱۸۷۵۲

جهت سکونت روسای چند شرکت خارجی به تعدادی ویلا و طبقه همکف با استخر برای اجاره فوری نیازمندیم ۸٤۸٤۲٤ و ۸۵۳۸۵۳

مورد نیاز طبقه اول‌ویلاجهت اجاره بخارجیان تلفن۸٤۹٦۲۵

زعفرانیه پهلوی

ویلا و آپارتمان جهت سکونت خانواده اروپائی نیازمندیم ۸۵٦۱۷٤ و ۲۳۹۱۱۸ و ۸٤٦۱٦۳

برای سکونت یك سفیر اروپائی بیك‌دستگاه‌منزل ویلائی با ٤ اطاق خواب‌و ۳ حمام کامل‌با حیاط بزرك در مناطق‌محمودیه زعفرانیه و الهیه مورد نیاز فوری است . تلفن ٦٦٤۵۳٤ ـ٤٦٦۸۵

نیازفوری

بچند ویلا وطبقه همکف با استخر برای اجاره چند خانواده خارجی نیازمندیم .

۸٤۸٤۲٤ و۸۵۳۸۵۳

موردنیازبرای‌خرید

زمین

زمین تهران‌پارس خریداریم‌تلفن ۷۹۳۰۲۰

زمینهای ونک ، ولنجک، دره قشلاق ، زعفرانیه راخریداریم‌ـ ٦۸۰۱۳٦

۱ـ۲ آـ ۲۲٦٦۲

زمین داخل یا خارج

از محدوده ۲۰ یا ٤۰ هزارمتر فوری بیواسطه خریداریم ـ ٦۲۵٦۷۳ ـ ۵تا۸ و ۷۹۳۸۷۹ تمام وقت .

۱ـ۲ آـ ۲۲۷۹۸

شمیران زمین بزرك و کوچك را خریداریم دفتر قاسمی ۲۷۱۷۹۱ و ۲۷۵٤۰۷

زمینهای تهران‌پارس خریداریم ۷۸۰۰۷۱

انبار یا کارگاه

باحداقل ۳۰۰ مترمربع سالن مورد نیاز است

تلفن ۸۲۳۹۷۹ و۸۲۵٦٦۳

خانه‌شمارا بخارجیان اجاره‌میدهیم

سازمان نیازمندیهای خارجیان خانه‌شمارا اجاره میدهد ۸۲۳۱۵۵ ۸۲۸۱۰٦ ۸۲۳۹۳۹

پیشتاز اجاره به خارجیان ۳۱۷۷٤۲

اجاره ویلاو آپارتمان بخارجیان فوری تلفن: ۸۵۹۹۸۸

شرکت هماهنگی خدمات شخصا یا توسط آژانس مورد نظر مشخصات دفاتر کاروسحل‌های مسکونی را مشخصا برای اجاره بخارجیان بدایره منازل این شرکت اعلام‌فرمائید ٦۲۲٤۷۰ ٦۲۲٤۳۰

۱ـ۹ آـ ۱۸۷٤۱

برای سکونت اعضاءچند شرکت خارجی به‌چندین ساختمان مدرن و نوساز یکجا یا مجزا اطراف تهران و شمیرانات نیاز فوری است تلفن های ـ ۸۳۰۸٤۱ ـ۸۳۰۸٤۲ ۸۳۰۸٤۳

آژانس سی ـاند ـار اجاره‌بخارجیان۸٤۹٦۲۵

سازمان نیازمندیهای موریس تلفن ٦۲۲۳۹٤٦-٦۲۲۳۹٤۷ مرکزاجاره ـ خرید وفروش هرنوع منزل ـ آپارتمان

۸۲۹۷٦٦-۸۲۵۱۲۰ سازمان کورش اجاره منازل بخارجیان

مرکز اجاره به خارجیان وزیری VAZIRI تلفن 833912 974525

سازمان خدمات تهیه مسکن مرکز اجاره و بخارجیات ـ ۹۳٦۲۷۸

۲٤ ساعته آژانس هایلند مرکز اجاره به خارجیان تلفن ۸۳۳۹۱۲ ـ ۹۷٤۵۲۵

۲٤ ساعته اجاره بخارجیان فرخ ۲۳۸۷۹۹-۲۳۹۱۱۸ ٦۲۰۷۱۰-٦۲۰۲۸۰

موسسه امپایر ۲۳۷۵۰۰ خانه بخارجیان اجاره میدهد ۲۳۸۹۵۵-۲۳۲۲۲۲

موسسه ظفر ZAFAR اجاره فوری خانه بخارجیان اجاره میدهد پارکینگ دارای تلفن ۲۳ ۷۷۴٦ ۲۳ ۸۵۸۹

NCOA Service Center (انجمن‌خارجیان مقیم ایران) خانه ویلا و آپارتمان شمارا فورا اجاره میدهدتلفن۲۳۵۳۷۸

۱ـ۱۲ آـ ۲۲۰۲۳

سازمان مسکن پارس مرکز ۸۵۳۸۵۳ ۸٤۸٤۲٤ اجاره ۸۵۷۸۵ بخارجیان

ویلا و آپارتمان بخارجیان ـ ۸۵۰۵۵٦

۱ـ۲۵ آـ ۲۳۱۱۳

اجاره برای خارجیان آپارتمان ۵ اطاقی در پارك‌وی تلفن ۹۲۵٤۹۲

آپارتمان ،ویلا فروشی واجاره بخارجی ۸۳۱۲٤۹

آـ ۲۲۸٦۳

قابل توجه شرکت های ساختمانی و آقایان مهندسین مقاطعه‌کار

شرکت آـالـ‌کو با گنجایش ساخت روزانه دوتن درب وپنجره آلومینیومی‌آماده قبول سفارش است

نشانی : امیرآباد شمالی‌سه‌راه پارك‌وی‌شماره ۵۷۹ تلفن ٦۵٦۰۰٦

نیازمندیهای اطلاعات

برای دادن آگهی تلفنی باشماره‌های ذیل تماس حاصل فرمائید

تلفنهای: ۳۱۱۲۲۵-۳۱۱۲۲۴

استخدام

بتعداد ۱۰ نفر راننده با سابقه کار برای ۱۰ الی ۱۲ ساعت کار با حقوق مکفی نیازمندیم تلفن ۸۲۹۳۰۰

ویزیتور مطبوعاتی،جوان با سابقه کار بطورتمام وقت استخدام میشود . ۹۳۹۹۸۶ ـ ۹۳۵۰۴۳

استخدام ماشین نویس
یک ماشین‌نویس فارسی برای تمام وقت استخدام میشود . داوطلبان هرروز صبح بین۱۰ تا ۱۲ به دفتر مجله اطلاعات پانوان « خیابان خیام»مراجعه کنند ویا باتلفن ۳۱۱۲۰۰ تماس بگیرند .

تعدادی زن و مرددوزنده (چرخکار) با حقوق‌مکفی استخدام میشود تلفن ۷۶۰۲۸۶

استخدام
بچندنفر فروشنده مرد یازن و چندنفر دوشیزه یابانو جهت صندوقداری ومنشیگری‌نیازمندیم تلفن ۳۰۲۰۴۶
۱ـ۲ آ ـ ۲۲۹۵۹

دوشیزه یابانو برای کارهای جواهرسازی موردنیازاست تلفن ۳۰۳۶۴۰
۱ـ۳ آ ـ ۲۲۶۹۶

بچند نفر دوشیزه یابانو جهت همکاری در امر تبلیغات با حقوق و پورسانت مکفی‌نیازمندیم تلفن ۷۵۶۵۵۵

بانوئی درحدود ۴۵ ساله با سوادجهت سرپرستی دو کودک ۸ و ۱۰ ساله بطورشبانه‌روزی باحقوق مکفی مورد نیاز است. تلفن ۸۲۹۹۹۵ـ از۸الی۱۲صبح
۱ـ۵ آ ـ ۲۲۸۰۲

بتعدادی بسته بند زنو پسر بچه نیازمندیم‌تلفن ۵۴۸۸۰۱

بتعدادی ویزیتور مرد و فروشنده زن با سواد ابتدائی یا بالاتر برای تهران و شهرستان ـ نیازمندیم ۳۹۳۷۸۰

استخدام‌سکرتر با حقوق ۵۰۰۰ تومان
جهت مدیر عامل شرکت‌خارجی شرایط انگلیسی کامل ماشین نویسی و شورت هند باسوابق کار ۴ سال ببالا تلفن۸۲۵۶۳۷و ۲۳۷۴۶۶
آ ـ ۲۳۰۵۲

پیشخدمت (زن) آشپز (مرد) راننده
با حقوق مکفی مورد نیاز است متقاضیان از ساعت ۴ الی ۸ بعداز ظهر با تلفن ۶۸۴۱۸۵ تماس بگیرند

سکرتر
تماموقت‌موردنیاز است۶۵۲۰۵۵
۱ـ۳ آ ـ ۲۲۷۵۲

بچند دوشیزه یا بانو برای ساختن قابهای جواهرات نیازمندیم‌تلفن ۳۱۱۰۶۷

بیک‌نفر دوشیزه یا بانو دیپلمه جهت امورماشین نویسی‌وبایگانی‌استخدام میشود ۴۵۴۹۱

استخدام
کاخ جوانان شهرری‌جهت‌تکمیل کادر پرسنلی‌خودعده‌ای‌ازدوشیزه راستخدام میناید‌تلفن۹۱۳۶۲۵ه
آ ـ ۲۲۹۶۶

دوشیزه یا خانمی جهت کار در مطب دندانپزشکی دوسره تلفن ۸۲۸۹۱۸
آ ـ ۲۲۹۶۴

کارگر نجار و ساده نیازمندیم بیست‌متری دروازه شمیران شماره ۱۸۶
آ ـ ۲۲۹۶۲

سرپرست نجاری‌باحقوق‌ومزایای مکفی استخدام میشود۷۶۱۷۶۵
۱ـ۲ آ ـ ۲۲۹۶۱

تلفنچی
بیکنفر دوشیزه خوش‌بیان جهت کار درسازمان سیتی‌پارت‌مورد نیاز است . تلفن ۵۲۴۳۵۳ ساعت۸الی۱۲صبح
۱ـ۲ آ ـ ۲۲۹۵۸

زیمن کو
استخدام مینماید
سلزمن جهت فروش مراکزتلفن ودستگاههای مخابراتی باحقوق ثابت ومزایا ۴ تا۷ بعدازظهر به آدرس امیرآباد شمالی مقابل پارک‌فرح جنب بانک اعتبارات شماره ۴۶۸ مراجعه فرمائید.
۱ـ۲ آ ـ ۲۳۰۵۴

ایران پالوک استخدام میکند
ویزیتور با مزایای استخدام فوق‌العاده ۷۶۲۳۳۳
۱ـ۲ آ ـ ۲۳۰۶۵

دکتر دندانپزشک
برای صبحها باحقوق مکفی‌تلفن ۳۵۰۹۸۸
۱ـ۴ آ ـ ۲۲۷۰۹

پزشک جهت درمانگاه صبحها ازساعت ۸الی ۲ بعدازظهر با حقوق مکفی نیازمندیم تلفن ـ ۳۴۲۸۱۳
۱ـ۳ آ ـ ۲۲۶۸۷

تعدادی دوشیزه یابانوجرخکارو دست‌دوز نیازمندیم‌تلفن۳۱۷۶۶۵
آ ـ ۲۲۹۷۲

تعدادی تکنیسین راه و ساختمان جهت کار در شهرستان های کرمانشاه ومشهد استخدام‌میشوند با متقاضیان با شماره راهنمای ۳۳۱ روزنامه اطلاعات مکاتبه نمایند .

دندانپزشک با پروانه
جهت صبح تلفن ۵۳۹۵۳
۱ـ۲ آ ـ ۲۳۰۵۶

استخدام موتورسوار
یکنفر موتورسواریامعلومات‌ششم ابتدائی که دارای گواهینامه موتور و معافی باشد برای تمام وقت باحقوق مکفی استخدام میشود . واجدین شرایط همه روزه از ساعت ۵تا۸ بعدازظهر به نشانی خیابان سزاوار بین فروردین واردیبهشت‌شماره۱۶۷ مراجعه نمایند .

استخدام ماشین‌نویس
یکنفر ماشین نویس فارسی ورزیده برای تمام‌وقت استخدام می‌شود با تلفن ۴۸۶۱۱ تماس گرفته شود .

یکنفر تراشکار ورزیده نیازمندیم تلفن ۵۳۰۹۴۷ و ۵۳۴۵۹۲

بیک نفر دانه‌گیر کارمزد نیازمندیم تلفن ۳۱۷۷۳۵

سکرتر
بیکنفر دوشیزه یابانو جهت معاونت سازمان سیتی‌پارت مورد نیاز است تلفن ۵۲۴۳۵۳
آ ـ ۲۲۹۵۷

استخدام
به دونفر نظافتچی مرد باضامن معتبر نیازمند است .
طالبین میتوانند همه روزه از ساعت ۹الی ۷٫۵ بعدازظهربه آدرس میدان فردوسی ابتدای سپهبد زاهدی ساختمان کاوه شماره ۱۹طبقه‌اول‌مراجعه‌نمایند.
آ ـ ۲۲۹۱۸

بیکنفر راننده ۲ شخصی‌کمسنش بیشتر از ۴۰ سال‌نباشدوحداقل ۳ سال سابقه‌رانندگی‌داشته‌باشد مورد نیاز است‌علاقمندان‌هرروز بین ساعت ۱۱ تا ۱۷ به‌آقای امیر هوشنگ کریمی به سینما رادیوسیتی مراجعه نمایند .
۱ـ۳ آ ـ ۲۲۹۵۲

راننده

شرکت آرایه دونفر راننده با شرایط زیر استخدام مینماید داشتن ضامن معتبر و سابقه کار روی‌سواری شخصی‌طالبین از ساعت ۵ بعدازظهر ببعد بخیابان روزولت خیابان نامجو پلاک ۱+۱۲ مراجعه نمایند.
آ ـ ۲۲۸۸۳

متصدی‌اپراتور دراکلین
برای سانترال بتن در تهران نیازمندیم تلفن ۸۲۳۵۶۵ و ۸۳۱۳۱۷

تی. تی . اس
به تعدادی راننده پایه یك و دو همگانی نیازمند است ،آدرس : خیابان آیزنهاور ۲۱ متری‌جی.

یك نفر مهندس تاسیسات با سابقه حداقل سه سال کار جهت سرپرستی تاسیسات یك شرکت بزرك ساختمانی باحقوق و مزایای مکفی استخدام میشود مرکزکاردرتهران بوده وطبق‌برنامه به‌کارگاه های شرکت در شهرستان ها سرکشی خواهند نمود . متقاضیان با شماره راهنمای ۳۳۰ روزنامه اطلاعات مکاتبه نمایند.

تحصیلدار

بیکنفر تحصیلدارباسواد و ضامن معتبر باگواهی موتور نیازمندیم ۴۲۲۲۷

بچندمقاطعه‌کار وکارگر تاسیسات نیازمندیم روزولت نرسیده به تخت طاوس شماره ۴۳۱ عالی‌ساز

بیکنفر دوشیزه وردست و یک پیچنده جهت آرایشگاه زنانه نیازمندیم تلفن ۸۴۶۴۰۳
۱ـ۲ آ ـ ۲۳۱۲۴

شرکت آرایه
به همکاری یک نفر حسابدار برای تمام وقت نیازمند است . طالبین از ساعت ۵ بعدازظهر به بعد به خیابان‌روزولت‌خیابان نامجوپلاک ۱+۱۲مراجعه‌کنند
آ ـ ۲۳۱۲۹

چند نفر کنترل جهت سینما ونك مورد احتیاج است بعداز ظهر ها به دفتر سینما ونك‌مراجعه شود .

مهندس راه وساختمان
بیك نفر مهندس راه و ساختمان که حداقل ۵ سال سابقه در کار راه سازی داشته باشدبرای اصفهان نیازمندیم تلفن ۴۵۴۹۱

سکرتر

آشنا به تایپ‌فارسی‌تمام وقت جهت یك شرکت تاسیساتی مورد نیاز می باشد تلفن ۷۵۰۹۳۳ و ۷۵۴۱۰۴

هنرپیشه زن و مرد
آموزشگاه هنری پانرا باامتیاز رسمی از وزارت فرهنگ وهنر عده‌ای خانم و آقا جهت تعلیم هنرپیشگی . فن بیان وشرکت درفیلم سینمائی‌وسریال‌تلویزیونی میپذیرد. داوطلبان همه روزه از ساعت ۱۰ صبح‌الی ۱۱٫۵و از۴٫۵ الی ۷٫۵ بعدازظهر مراجعه نمایند . احمدکاشانی کارگردان تئاتر ـ نشانی‌دروازه دولت روبروی پمپ بنزین‌کوچه حمیدالدوله تلفن ۳۱۴۵۳۹
آ ـ ۲۲۶۷۳

بچند نفر کارگر مکانیك و نقاش نیازمندیم تلفن ۸۴۸۴۲۶ و۸۴۱۲۶۴

استخدام‌فروشنده‌ماشین آلات راهسازی
شرکت شی‌بی‌کا یکنفر فروشنده ماشین‌آلات‌راهسازی‌وساختمانی با حقوق مکفی و کمیسیون استخدام میناید همه روزه از ساعت ۵ تا ۷ بعدازظهربشرکت شی‌بی‌کا خیابان آیزنهاورشماره ۴۱۰ مراجعه فرمایند.
۱ـ۲ آ ـ ۲۳۰۸۹

استخدام تلفنچی و ماشین نویس
شرکت شی‌بی‌کا یکنفر تلفنچی ویکنفر ماشین‌نویس فارسی دوشیزه یابانو استخدام میناید همه روزه از ساعت ۵ تا۷بعداز ظهر بشرکت شی‌بی‌کا خیابان آیزنهاور شماره ۴۱۰ مراجعه فرمایند.
۱ـ۲ آ ـ ۲۳۰۹۰

استخدام معلم
کودکستان و دبستان کورس (سلطنت آباد شمالی) برای بقیه سال تحصیلی بیك معلم زن برای کلاس دوم دبستان احتیاج دارد خواهشمند است برای تعیین وقت مصاحبه از ساعت ۹ تا ۳بعداز ظهر به۲۸۱۱۷۰ تلفن فرمائید

پرستار بچه‌با سواد برای تمام وقت نیازمندیم تلفن ۲۷۶۴۴۲و ۲۷۶۵۳۶

نقشه بردار
بیك نفر نقشه‌بردار که در کار راه سازی دارای تجربه باشد برای کاردر اصفهان مورد نیاز است تلفن ۴۵۴۹۱

تعدادی‌تکنیسین‌ساختمان با حداقل ۳ سال تجربه برای کارگاه ساختمانی در اصفهان مورد احتیاج است متقاضیان با تلفن ۸۲۰۱۴۱ تماس بگیرند.

یکنفر مستخدم مرد با سواد و ضامن معتبر استخدام میشود تلفن ۷۵۱۱۷۴

بتعدادی چرخکار و ورـ دست خیاط زن و مرد نیازمندیم . پیچ شمیران خیابان تنکابن پلاك ۳۲ طبقه زیرین نمایشگاه اتومبیل نفیس

به تعدادی کارگر ساده زن و مرد از ۱۴ تا ۲۴ سال برای بسته بندی مورد نیاز است حرکت سرویس از شهیاد تلفن ۹۷۴۲۷۷

سینما شهرقشنگ

کنترلچی زن و مرد و نظافتچی مرد یکنفر استخدام میکند .
پهلوی پائین‌تر از چهارراه شاه

کارگرساده
بچندنفر کارگر ساده نیازمندیم. آدرس جاده مخصوص کرج ایستگاه شهوند خیابان رنگین کوچه سوم تکنوپاکس .
۱ـ۳ آ ـ ۲۳۰۶۲

به مهندسین ساختمانو آرشیتکت تحصیل کرده آمریکا یا انگلیس ونقشه کش با تجربه احتیاج دارد تلفن ۲۳۷۰۵۸ از۸ صبح تاه‌بعداز ظهر

پزشکیار مرد با سابقه تمام‌وقت نیازمندیم ۸۴۱۷۸۷

کارخانه شرکت عالی نسب
تعدادی کارگربشرح زیر با حقوق مکفی استخدام میکند
۱ـ پرسکار با سابقه ۴ سال
۲ـ سری تراشکار با سابقه ۲ سال
۳ـ خم‌کار کشش‌قطعات برنجی سماور باسابقه ۱ سال
۴ـ پرداخت کار(پولیش کار) با سابقه ۳ سال پرداخت کاری
۵ـ کارگر ساده مرد
شرایط احراز شغل داشتن گواهی‌نامه‌چهارم ابتدائی یا معادل آن و برك‌خانه خدمت نظام‌ـ وظیفه یا معافیت دائم می باشد :
داوطلبین میتوانند همه روزه از ساعت ۹ صبح تا ۵ بعداز ظهر به‌دفتر کارخانه واقع در پشت باغشاه سه راه اکبرآباد اول خیابان خرمشهر مراجعه نمایند

۲۰ نفر جوان که‌مدارك تلاك ششم ابتدائی‌دارند جهت فروشندگی کتاب هشت صبح تا ۱۱ ظهر به‌موسسه سرابی‌مراجعه نمنند آدرس سهرزی‌سه راه ورامین خیابان ـ ابن‌بابویه‌هفت‌متری‌بلوار

پزشك برای شبها نیازمندیم تلفن۳۵۰۵۰۰

بچند نفر کارگر شخصی دوز نیازمندیم ۷۵۲۴۵۴

تریکو شادی
بدو نفر دست دوز ـ نیازمندیم ۳۰۲۳۵۵

شلوار دوز نیازمندیم ۹۲۹۵۱۵

خدمتکار زن برای خارجیها
نیازمندیم۴۹ـ۶۲۲۶۴۸

بچند نفر کارگربسته بند نیازمندیم ـ آدرس خیابان امیرکبیر اول پامنار جنب بنگاه واحدی پلاك ۹

خیاطی آتش‌بدوشیزه یا بانوی ورزیده در خیاطی نیازدارد ـ ۸۵۴۱۲۹
۱ـ۲ آ ـ ۲۲۷۷۴

بتعدادی کارگر جوشکار و ساده نیازمندیم ۲۸۴۹۶۲

بچندنفر کارگرساده زن برای بسته‌بندی جوراب نیازمندیم . خیابان پامنار طبقه فوقانی بانك تهران طبقه اول تلفن ۵۳۸۱۲۰
۱ـ۲ آ ـ ۲۲۸۶۵

بنّعدادی کارگر رنگکار مبلمان‌و نجارنیازمندیم‌مبل‌موند ۹۶۰۵۸۴
۱ـ۳ آ ـ ۲۲۸۶۴

دوشیزه‌یابانو

دیپلمه جهت کار درمطب دندانپزشکی برای عصر هاموارداحتیاج است‌تلفن ۸۲۹۲۱۸

دندانپزشك برای حومه تهران‌نیازمندیم۳۳۱۴۰۰

شرکت تراکمیل

دوشیزه‌سکرتر‌باآشنایی کامل‌بتایپ‌فارسی‌ولاتین‌با حقوق مکفی استخدام می نماید خواهشمند است جهت تعیین‌وقت‌مصاحبه حضوری باتلفن۶۲۵۲۶۶ تماس حاصل نمائید. جمعه از ساعت ۱۰ صبح الی ۱۲

بیکنفر برشکار باسابقه وارد به برش تریکو و فروشنده ورزیده نیازمندیم ۸۳۹۵۱۰
آ ـ ۲۲۹۳۳

بیك نفر تحصیلدار نیازمندیم‌باتلفن۶۶۱۶۹۳ تماس بگیرید

یکنفر حسابدار با سابقه ۲ تا ۳ سال برای تمام وقت جهت یك موسسه استخدام میشود تلفن ۶۵۹۸۴۰

آقای بالاسانیان

چند نفر دوشیزه دیپلمه وارد به امور ماشین ـ نویسی و بایگانی تمام وقت نیازمندیم فردوسی شمالی شماره ۱۳۶

تعدادی دوزنده پرده زن یا مرد و نصاب موردنیاز است تلفن ۲۳۸۸۶۴

بچندنفر فروشنده دوشیزه‌وبابانو نیازمندیم تلفن۶۶۹۲۴۱و۴۱۷۷۹
۱ـ۳ آ ـ ۲۲۹۲۸

بیك شاگردآشپز که به تخته‌کاری‌آشنایی داشته باشد جهت کار در اروپا مورد نیازاست تلفن ۹ـ۶۲۷۹۴۷

به‌تعدادی کارگربسته‌بند دوشیزه یا بانونیازمندیم تلفن ۷۶۳۱۵۲

به یکنفر دوشیزه‌یابانوی ماشین‌نویس فارسی نیازمندیم تلفن۶۶۱۶۹۳ مراجعه فرمائید

راننده پایه دوهمگانی نیازمندیم ۸۳۳۴۸۰

خانواده ایرانی در آلمان به یك دوشیزه یا بانو جهت پرستاری بچه نیازمند است تلفن ـ ۵۴۸۷۳۴ از ۲ تا ۴بعد از ظهر

بیك مستخدم زن‌باحقوق مکفی شبانه روزی ـ نیازمندیم تلفن۷۶۱۱۷۰

بیکنفر دوشیزه یابانو جهت داروخانه نیازمندیم‌تلفن۲۳۱۲۲۵
۱ـ۳ آ ـ ۲۲۸۴۳

بیك موتورسوار باموتورشخصی و یکنفر کارمند دفتری مرد (جوان) وارد بتایپ فارسی‌تمام وقت نیازمندیم لطفا ه۷تا۵بعداز ظهر تلفن ۲۳۵۶۲۸
آ ـ ۲۳۰۵۸

شرکت آرایه
به همکاری‌دوشیزه‌یابانوی‌سکرتر نیازمند است طالبین از ساعت۵ به بعد خیابان روزولت خیابان نامجوپلاک۱ + ۱۲ مراجعه‌نمایند
آ ـ ۲۳۱۳۰

شرکت مهندسی گرون
یکنفر حسابدار دوبل تمام وقت به همکاری دعوت مینماید تلفن ۷۶۰۰۲۷ و ۷۶۲۸۰۴
۱ـ۲ آ ـ ۲۳۱۲۶

استخدام

بیکنفر نظافتچی مرد باضامن معتبر نیازمند است .
طالبین میتوانند همه روزه از ساعت ۶ الی ۷٫۵ بعدازظهربه آدرس میدان فردوسی ابتدای سپهبد زاهدی ساختمان کاوه شماره ۱۹طبقه‌اول‌مراجعه‌نمایند
آ ـ ۲۲۹۱۸

بیکنفر کارگر آرایشگاه(سرپیچ ورزیده) و یکنفر صندوقدار خوش‌بیان نیازمندیم ۸۲۴۲۸۰
آ ـ ۲۳۱۳۷

یك خدمتکار زن با سواد که از عهده آشپزی نیز برآید برای تمام روز با حقوق مکفی استخدام‌می شود علاقمندان به تلفن ۸۲۸۸۵۱ صبحها از ـ ساعت ۸ تا ۱۲ و عصر ها از ساعت ۴ تا ۷ ـ مراجعه نمایند .

نگهبان و مستخدم مرد برای شرکت استخدام میشود تلفن۴۸۵۷۷
۱ـ۲ آ ـ ۱۵۲۴۱

یک نفر آشپزمرد جویای کار است راهنمای ۳۲۹ تلفن ـ ۳۱۱۰۸۰ روزنامه اطلاعات .
۱ـ۲ آ ـ ۱۵۲۴۱

شریک

دونفر مهندس سرشناس‌باسابقه کار بیش از ۱۵ سال درامریکا روی انواع وسایل موتوری سنگین و سبک حاضر است با شخصی صاحبزمین یا سرمایه تعمیرگاه مجهز کامیون‌وسواری تاسیس نماید تلفن ۶۳۳۴۳۰
۱ـ۲ آ ـ ۲۲۷۴۶

جویای کار

یک نفر آشپز مرد جویای کار است راهنمای ۳۲۹ تلفن ـ ۳۱۱۰۸۰ روزنامه اطلاعات .
آ ـ ۱۵۲۴۱

دیپلمه‌فنی باگواهینامه رانندگی و سابقه کار آماده کار ۹۵۴۲۹۸

تنظیم دفاتر قانونی تهیه بیلان حسابدار مجرب و وارد بامور مالیاتی مورد اعتماد صبحها ـ ۹۲۴۷۴۵

راننده ۲ شخصی باسابقه ۱۱ سال واردبه‌ماشینهای اتوماتیک متاهل جویای کار راهنمای۲۳۳ تلفن ۳۱۱۰۸۰
آ ـ ۱۸۴۲۰

یک نفر آشپزمرد جویای کار است راهنمای ۳۲۹ تلفن ـ ۳۱۱۰۸۰ روزنامه اطلاعات .
۱ـ۲ آ ـ ۱۵۲۴۱

کارگر زن وارد به‌امور آشپزی و نظافت مورد نیاز است تلفن۲۹۰۵۴۴

آگهی استخدام

عنوان‌شغل	مدرك‌تحصیلی	محل‌خدمت
کارشناس‌مخابرات	لیسانس مخابرات	تهران
نقشه‌کش	فوق‌دیپلم نقشه‌کشی	تهران

متقاضیان میتوانند با دردست داشتن فتوکپی آخرین مدرك تحصیلی شناسنامه و برك پایان خدمت وظیفه عمومی و یامعافیت دائم قانونی‌ویك قطعه عکس‌پرسنلی جهت‌مصاحبه حضوری به نشانی: تهران خیابان ویلا بالاتر از تخت‌جمشید شماره ۲۲۷ مراجعه نمایند .
م‌الف ۱۹۷۶۸ ۱ـ۲

WANTED SALES MANAGER

EXPERIENCED IN CATERING AND KITCHEN EQUIPMENT REQUIRE FLUENT FARSI AND ENGLISH WILLING TO TRAVEL ABROAD FOR SHORT VISITS GOOD PAY AND COMMISSION
PLEASE CALL 922919.

کارخانجات سیمان تهران واقع در غنی‌آباد شهرری ده‌نفر مکانیك با سابقه ماشین‌آلات سنگین‌معادن‌وراهسازی‌استخدام‌مینماید‌متقاضیان میتوانند همه روزه باستثناء روز های پنجشنبه و ایام تعطیل با دردست داشتن مدارك لازم از ساعت ۷ الی ۳ بعداز ظهر بکارگزینی کارخانه مراجعه نمایند .
۱ـ۳

SALESMEN

With following qualifications required:

Iranian Nationality.
Age between 22 and 32.
Knowledge of English language.
University Graduate preferred.
Permanent Military completion or exemption certificate. Driver's License.

Please apply in person between 9 a.m. to 4 p.m. to:

SHABRANG CO.
361 TAKHTE JAMSHID AVE.
TEHRAN

گروه‌مهندسین پاورز

تعدادی حسابدار باتجربه باحقوق مکفی جهت کار درکارگاه استخدام مینماید داوطلبین به آدرس عباس‌آباد نرسیده‌به چهارراه قصرشماره۳۰۴ مراجعه‌فرمایند.

استخدام راهنمای جهانگردی

شرکت سهامی گشت‌های‌ایران
وابسته به وزارت اطلاعات و جهانگردی به تعدادی راهنمای جهانگردی مسلط به زبانهای انگلیسی ، فرانسه ، آلمانی بصورت تمام وقت‌یا نیمه وقت احتیاج‌دارد داوطلبین واجد شرایط بین ساعت ۸ تا ۱۶ به نشانی ذیل مراجعه‌نمایند.
خیابان امیرآباد شمالی ـ خیابان گردآفرید (شیراز غربی) پلاك ۱۲۵
م‌الف ۱۹۷۷۳ ۱ـ۳

استخدام فوری

شرکت علاءالدین ایران
به چند نفر کارمند با مشخصات ذیل نیازمند است .
۱ ـ کارمند با تسلط کامل به زبان انگلیسی و نامه نگاری بازرگانی (بزبان انگلیسی) حداقل دو سال سابقه در کار سفارشات .
۲ ـ کارمند حسابداری : کارمند بازنشسته بانک یا دییلم با دو سال سابقه در کار حسابداری .
۳ ـ تحصیلدار : با سابقه کار و ضامن معتبر .
۴ ـ ویزیتور لوازم خانگی :
از متقاضیان واجد شرایط تقاضا میشود در ساعات اداری به کارگزینی شرکت علاء الدین واقع در کیلو متر ۱۴ جاده مخصوص کرج مراجعه نمایند .

شرکت مهندسین تهران بوستن یك نفر مهندس آرشیتکت که‌اخیرا فارغ‌التحصیل شده‌باشد استخدام مینماید . متقاضیان با تلفن های ۴ـ۸۵۶۲۹۲ تماس حاصل نمایند.

استخدام

دوشیزه‌ای که بتواند انگلیسی صحبت کند استخدام میشود. لطفا با تلفنهای ۳۱۱۲۳۵ و ۳۱۱۲۱۴ تماس حاصل فرمایند .

کارگر شب کار (مرد)

چند نفر کارگر مرد با داشتن سواد خواندن‌و نوشتن برای کار از ساعت ۴٫۵ بعداز ظهرالی۱۲ شب در محل کارخانه داروئی استخدام میشود.
افراد مزبور از سرویس رفت‌وآمد مجانی و سلف‌سرویس یا بهای نازل استفاده خواهند نمود .
داشتن برك انجام خدمت‌نظام وظیفه یا معافی ضروری است.
داوطلبین از ساعت ۸صبح الی۸ بعدازظهربه آدرس دوپار جاده مخصوص کرج کیلومتر ۲۲ روبروی کارخانه ژیان مراجعه نمایند .

استخدام راننده پایه یک

شرکت بتون باتیمان
برای کارگاه مجیدیه شمس‌آباد خود راننده پایه‌یك استخدام مینماید .
متقاضیان بدفتر کارگاه بتون باتیمان در شمس‌آباد ، بین ساعات ۱۴ تا ۱۸ مراجعه‌نمایند.

آزمایشگاه خصوصی به یکنفر سکرتر باسابقه کار که به تایپ لاتین تسلط داشته باشد احتیاج دارد. کسانیکه به‌انگلیسی آشنائی داشته باشند ارجحیت دارند . تلفن ۸۳۹۱۸۶

استخدام کارگر ساده

الیاف ـ شرکت سهامی عام به تعدادی کارگر باسواد ششم ابتدائی و کمتر از ۳۰ سال با داشتن برگ‌معافیت دائم از نظام نیازمند است .
متقاضیان مینوانند با مدارک لازم و بانضمام ۶ قطعه‌عکس ۴×۶ بکارگزینی این شرکت واقع در کیلو متر ۱۸جاده قدیم کرج اول جاده شهریار مراجعه نمایند .

حسابدار

یك موسسه تولیدی‌بزرك‌درتهران به ۵ نفر حسابدار نیازمند است :
متقاضیان مشخصات و ذکر سابقه کاری‌خود را با حقوق درخواستی با آدرس کامل و شماره تلفن بصندوق پستی ۲۷۴۱ ارسال دارند

نیازمندیهای اطلاعات

برای دادن آگهی تلفنی باشماره‌های ذیل تماس حاصل فرمائید

تلفنهای: ۳۱۱۲۲۵-۳۱۱۲۲۴

مهندس الکترونیک

به چهار نفر مهندس بلند همت ایرانی نیاز داریم.
داوطلبان باید دارای شرائط زیر باشند.

۱ـ لیسانس در مهندسی الکترونیک
۲ـ تسلط کامل بزبان انگلیسی
۳ـ پایان خدمت وظیفه یا داشتن معافیت دائم
۴ـ مجرد بودن (حداقل برای سال اول خدمت)
۵ـ دارا بودن شرائط جسمانی عالی

(۱) ـ نوع کار:

عبارت است از کارکردن و تعمیر ونگهداری دستگاههای فوق‌العاده ظریف الکترونیکی برای اندازه گیری و ثبت چاههای که در روی لالینگ تراک (کامیون) نصب شده است.

مراکز فعالیت در اهواز، شیراز، لاوان، بوشهر، و بندر عباس قرار دارند.

حقوق ثابت شروع کار مبلغ (۵۵۰۰۰ ریال) باضافه ضریب بین (۱/۲۰ الی ۱/۴۵) نسبت به محل کار و شرایط محیط.

بالا رفتن مقام و رتبه برای اشخاص قوی بودن محدودیت میباشد.

ملاقه مندان میتوانند برای ملاقات با تلفن (۶۶۰۱۵۸) از ساعت ۹ تا ۱ بعد از ظهر تماس حاصل نمائید.

تیدی

برای واحد آرایشی وداروسازی به تعدادی بسته بند دوشیزه یا بانو نیازمند است جهت کسب اطلاعات بیشتر از مزایای قابل توجه آن به آدرس خیابان نادری چهارراه یوسف آباد ـ ساختمان تیدی مراجعه فرمائید.

استخدام میشود

۱ ـ حسابدار صنعتی : حداقل تحصیلات ، دیپلم با ۷ سال سابقه کار و یا لیسانس با ۵ سال سابقه کار. ۱ نفر
۲ ـ حسابدار: با ۷ سال سابقه دراموربازرگانی وصنعتی ـ حداقل تحصیلات دیپلم و یا لیسانس با ۵ سال سابقه کار. ۱ نفر
۳ ـ حسابدار بازرگانی : حداقل تحصیلات دیپلم با ۷ سال کار و یا لیسانس با ۵ سال سابقه کار. ۱ نفر
٤ ـ کمک حسابدار : با ۵ سال سابقه کار ـ حداقل تحصیلات دیپلم. ۱ نفر
۵ ـ کارمند کارگزینی:باسه سال سابقه کار در امور کارگزینی‌کارگری حداقل تحصیلات دیپلم. ۱ نفر
٦ـکارمند کاخداری : با سابقه کار در امور کاخداری ـ تحصیلات حدود دیپلم. ۱ نفر
۷ ـماشین‌نویس‌فارسی : با ۵ سال سابقه کار ـ تحصیلات حدود دیپلم. ۲ نفر
۸ ـ ماشین نویسی فارسی : آشنا به امور بایگانی با سابقه کار در حسابداری تحصیلات دیپلم. ۲ نفر

داوطلبان به کارگزینی موسسه تولید وپخش‌پوشاك وابسته‌بسازمان شاهنشاهی خدمات اجتماعی واقع‌در جاده‌آبعلی (سرخه‌حصار)مقابل انبار تویوتا مراجعه فرمایند.

ساکنین تهران‌پارس ـ تهران‌نو ـ نارمك و ناحیه میدان فوزیه ارجحیت دارند. تلفن ۷۸۳۰۱٤ تا ۱۷ـ داخلی ۹

آگهی استخدام

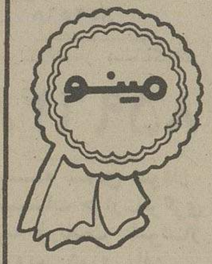

با استخدام درتاسیسات خرمدره گروه صنعتی مینو « استان زنجان» علاوه بر دریافت حقوق مکفی از

خانه‌های مجهز سازمانی

وسایر امکانات رفاهی‌نیز استفاده‌خواهید کرد. واجدین شرایط مشاغل زیر در محیطی مناسب به‌همکاری دعوت میشوند:

۱ـ منشی مدیر کارخانه (زن یامرد) با سابقه کار ۲ ـ دیپلمه برای مشاغل کارمندی،۳ـماشین‌نویس فارسی ولاتین (زن یامرد) باسابقه کار ، ٤ـمتصدی کاردکس انبارباتحصیلات سیکل به‌بالا .۵ـانباردار مواد اولیه با تحصیلات سیکل به‌بالا . ٦ـ مامور خرید .۷ـ تلفنچی . ۸ـ متصدی کمك های اولیه (زن) با سابقه کار و تحصیلات حدود سیکل۹ـ تعدادی‌داوطلب‌حدوددیپلم وسیکل وششم ابتدائی برای کارآموزی مشاغل مختلف‌تولید .۱۰ـمکانیك ماشین‌آلات صنعتی با سابقه‌کار .۱۱ ـ جوشکار لوله باسابقه کار . ۱۲ـ متصدی دیك های بخار با سابقه کار . ۱۳ـ برقکارصنعتی باسابقه کار .

از داوطلبان واجدشرایط خواهشمنداست مشخصات کامل خودرا با ذکر شماره تلفن «امکانا»و آدرس دقیق خود به صندوق پستی شماره ۱ خرمدره‌زنجان ارسال و یا شخصابه امور اداری شرکت صنعتی مینو واقع در خرمدره استان‌زنجان‌مراجعه‌نمایند.

FIRST CLASS EXECUTIVE SECRETARY KNOWING SHORTHAND AND HAVING MINIMUM 5 YEARS EXPERIENCE. HIGH SALARY AND GOOD WORKING CONDITIONS. FOR INTERVIEW PLEASE CALL 621847.

گروه صنایع ساختمانی

تعدادی دیپلمه بازرگانی و ریاضی را پس‌از یك دوره کوتاه مدت حسابداری جهت تصدی امور مالی کارگاه های ساختمانی در تهران وشهرستان ها با حقوق مکفی استخدام مینماید.

شرایط :

داشتن برگ پایان خدمت یا معافیت دائم نظام‌وظیفه
حداکثر سن ۳۵ سال
آمادگی کاربطور تمام‌وقت وارائه تضمین‌معتبر

واجدین شرایط فوق میتوانند به اداره استخدام گروه واقع در خیابان سپهبد زاهدی نرسیده به کریمخان زند شماره ۲۸۵ مراجعه نمایند.

استخدام

آرشیتکت یامهندس

راه‌وساختمان

برای‌مدیریت‌شرکت ساختمانی

یك شرکت ساختمانی نسبتا بزرك که مرکز آن در تهران میباشد یت آرشیتکت یا مهندس راه و ساختمان را که دارای مشخصات‌زیر باشد باحقوق و مزایای خوب استخدام میکند وحداکثر پس‌از ٦ ماه درصورتی که کارآئی و صمیمیت او مورد تائید مدیران شرکت قرار گیرد با واگذاری مقداری از سهام شرکت مقام مدیر عاملی‌شرکت را بوی تفویض خواهد نمود.

۱ـ حداقل سه‌سال سابقه کار در ایران با ارائه چند پروژه موفق وبزرك ساختمانی
۲ـ آشنائی کامل به یکی‌از زبانهای انگلیسی یا آلمانی
۳ـ برخورداری از خلاقیت و قدرت مدیریت زیاد ، نداشتن تعصب شخصی و معتقد به همکاری تیمی، اجتماعی بودن و برخورد خوب با پیمانکاران و کارفرمایان شرکت و در عین حال داشتن دیسیپلین اداری.
٤ـ دارابودن روح فداکاری برای‌پیشرفت شرکت بطوریکه درصورت لزوم حتی درخارج از وقت اداری کارهای شرکت را تعقیب نموده و برای سرپرستی امور شرکت به شهرستانها نیز مسافرت کند.

از داوطلبانی که کاملا واجد شرایط فوق باشند خواهشمند است برای تعیین وقت‌جهت مذاکره حضوری از ۹صبح تا ۵ر٤ بعدازظهربا تلفن‌های : ٦۲۵۱۲۰ ـ ٦۲٦٤۹۸ ـ تماس حاصل فرمایند.

(استخدام‌فوری)

بتعدادی کارگر با شرائط زیر نیازمندیم.

۱ـ داشتن مدرك تحصیلی در حدود دهم دبیرستان.
۲ـ داشتن برگ خاتمه خدمت و یا معافی (غیر پزشکی).

داوطلبان بشرکت بین‌المللی محصولات پارس کیلومتر ۱٤ جاده جدید کرج (مقابل شرکت علاءالدین)مراجعه فرمایند. ۱ـ۲

کارخانجات مخابراتی ایران (ITMC)

برای تکمیل کادر فنی خوددر قسمت طراحی مراکز تلفن احتیاج به چندنفر فوق دیپلم و یا دیپلم هنرستان صنعتی در رشته های تلفن و یا برق‌و الکتریك جریان ضعیف با مشخصات ذیل دارد.

۱ـ آشنائی بزبان آلمانی (یاانگلیسی)
۲ـ معافیت ازخدمت‌نظام‌وظیفه یابرك خاتمه خدمت

حقوق: برحسب سوابق‌کار و مشخصات در حدی عالی
مزایا : بیمه عمر و بیمه درمانی
محل کار : تهران

تقاضای استخدام خود را با شرح مختصر تحصیل و سابقه کار همراه بایك قطعه عکس‌به صندوق پستی ۳٤۲۱ تهران ارسال فرمائید و جهت کسب اطلاعات بیشتر باتلفن ۸٤۲۸۹۸ تماس بگیرید.

سازمان بنیاد

بیکنفر دوشیزه باشرایط زیر نیازمند است:

۱ـ دارابودن دیپلم‌کامل متوسطه
۲ـ داشتن سابقه‌کار.
۳ـ آشنابودن بماشین نویسی فارسی‌ولاتین.
٤ـکسانی که بزبان انگلیسی آشنائی داشته باشند حق تقدم دارند.

متقاضیان میتوانند از ساعت ۸ تا ۱۲ صبح و ۳تا۵ بعداز ظهر بنشانی خیابان شاه، بین خیابان دانشگاه و فخر رازی شماره ۲۳۳ مراجعه نمایند.

گروه‌مهندسین پاورز

به‌تعدادی سرویسکار وکارگر فنی باتجربه در امور تاسیسات شوفاژو تهویه مطبوع جهت کار در تهران و شهرستان ها نیازمند است داوطلبین به آدرس عباس آباد نرسیده به‌چهارراه قصرشماره ۳۰٤ مراجعه فرمایند.

آگهی استخدام

یك‌شرکت ساختمانی برای کارهای سدسازی وکانال‌سازی‌گرمسار به افراد زیر احتیاج دارد :

۱ـ نقشه بردار با تجربه یك نفر
۲ـمهندس راه وساختمان باحداقل ۳سال سابقه‌کار ۳نفر
۳ـ نقشه‌کش باحداقل ۵سال سابقه ۱نفر
٤ـ مترور کارآزموده ۱نفر

از داوطلبین استخدام خواهشمند است قبل‌از ظهرها با ارائه اسناد و سابقه کار جهت‌مصاحبه بدفتر مرکزی شرکت واقع در خیابان‌تخت‌جمشید شرقی شماره ۵۹۱ مراجعه فرمایند.

شرکت رونالك استخدام میکند

بیك کارگر شوفاژکار موتورخانه نیازمنداست
تلفن ٦۲٦۸۸۷

کارخانه‌معظم داروسازی آلمان

بویزیتور داروئی پارت‌تایم درمراکزدانشگاهی برای ویزیت اطباءبامشخصات زیرین‌احتیاج‌دارد.

۱ـ آسیستان سال اول و دوم
۲ـ حداقل همکاری ۲ سال تمام
۳ـ سوابق قبلی ویزیت مورد نظر است

واجدین شرایط عکس ومشخصات خودرا به صندوق پستی ۱۹۱۳ تهران ارسال نمایند.

آگهی استخدام

شرکت چاردیوار نمایندگی لوازم خانگی آ.ا.ك با حقوق و مزایای کافی استخدام مینماید

کارکران فنی پس‌از یك دوره کامل کارآموزی به آلمان اعزام میشوند.

۱ـ صافکار با سابقه کار ۱۵ نفر
۲ـ نقاش و بتونه‌کار باسابقه ۱۵ نفر
۳ـ تعمیرکارماشین لباسشوئی باسابقه۱۵نفر
٤ـ کارگر ساده ۲۵ نفر
۵ـ حسابدار درجه‌یك با سابقه ۵نفر
٦ـ تلفنچی باسابقه آشنا بزبان انگلیسی٤نفر
۷ـ تعمیرکار یخچال باسابقه ۵نفر
۸ـ تعمیرکار اجاق‌گاز باسابقه ۵ نفر
۹ـ تعمیرکار آب‌گرمکن گازی و برقی‌باسابقه کار ۵نفر
۱۰ـ مکانیك اتومبیل باسابقه ۵ نفر

نشانی : کیلومتر ۱۳ جاده‌کرج جنب کارخانه شهوند آخر کوچه رنگین شرکت چاردیوار.
مراجعه به‌اداره استخدام از ساعت۸تا ٤بعدازظهر

دانشگاه آزاد ایران

آگهی استخدام

دانشگاه آزاد ایران برابر مقررات خودتعدادی ماشین‌نویس فارسی را بطور تمام وقت‌از طریق آزمایش ومصاحبه با شرایط زیراستخدام‌میکند:

۱ـ دارا بودن حداقل مدرک دیپلم متوسطه.
۲ـ دارا بودن حداقل سه سال تجربه (درماشین نویسی فارسی).
۳ـ حداکثر سن ۳۰ سال.
٤ـ دارا بودن برگ پایان خدمت وظیفه یا معافی قانونی از داوطلبان‌واجدشرایط خواهشمند است‌برای تکمیل پرسش نامه و شرکت در آزمایش و تعیین وقت مصاحبه حداکثر تا تاریخ ۲۰ر۱۰ر۵٤ بدفتر اموراداری دانشگاه آزاد ایران واقع در بلوار کریمخان زند نبش آبان شمالی ، طبقه دوم اطاق ۲۱۳ مراجعه کنند.

م‌الف ۱۹٦۲۳

دانشگاه آزاد ایران

شرکت بتون باتیمان

برای کارگاه شمس‌آباد استخدام میکند :

۱ـ تکنیسین فنی با ۵سال سابقه سرپرستی برای پست معاونت کارگاه شن‌و ماسه.
۲ـ حواله‌نویس‌باسه‌سال‌سابقه‌کار وتحصیلات حدود دوم متوسطه.
۳ـ مکانیك ماشین‌آلات سنگین با ده سال سابقه کار.
٤ـ سرویسکار ماشین‌آلات سنگین با ۵سال سابقه‌کار.

متقاضیان با دردست داشتن‌برگ معافی‌ومدارك سابقه کاربه‌دفترکارگاه بتون‌باتیمان درشمس‌آباد انتهای مجیدیه بین ساعات ۱٤ تا ۱۸ مراجعه نمایند.

شرکت الکتروجی بل بامسئولیت‌محدود

استخدام مینماید

۱ـ حسابدار با تجربه‌یکنفر
۲ـ تحصیلدار باموتور سیکلت یکنفر
۳ـ رئیس قسمت فروش‌در سیستمهای تلفن و مخابرات یکنفر

نشانی : خیابان سنائی‌شماره ۱۰۲ ساعت ۵ الی ۸ بعد از ظهر.

The American Hospital of Tehran, 59 Elizabeth Boulevard. Tehran, seeking additional staff, including:

1. Secretary to the Executive Director
2. Medical Records Librarian
3. EKG & EEG Technicians
4. Laboratory Technicians
5. Accounting Clerks

Applicants must speak English. If you are interested, please contact Mr. Shaker. Tel 655349 or Ms Wells. 654553, or make application in person.

دوشیزگان‌جویای کار

شرکت کارخانجات پارس الکتریك شما را جهت مونتاژ رادیووتلویزیون‌باامکانات وشرایط زیر در محیط مناسب و صمیمی بهمکاری دعوت مینماید

امکانات :

۱ـ امکان ادامه تحصیل.
۲ـ حقوق‌خوب باسودویژه مناسب
۳ـ استفاده ازغذای گرم وارزان.
٤ـ استفاده ازمزایای بیمه (بیمه درمانی ، بیمه بازنشستگی ، بیمه حوادث.)
۵ـ استفاده ازتعاونی اعتبار(جهت دریافت وام)
٦ـ استفاده‌ازتعاونی‌مصرف(جهت خرید خواربار ولوازم منزل)
۷ـ استفاده‌ازسرویس‌ایاب‌وذهاب (برای ساکنین مناطق موردنظر)

شرایط:

۱ـ تحصیلات حداقل ششم ابتدائی «دوم‌پیکار»
۲ـسن حداقل ۱٤سال‌تمام.

داوطلبین بکارگزینی شرکت کارخانجات پارس‌الکتریك واقع درخیابان آیزنهاور ایستگاه شاوب‌لورنس شماره ۵۲۳ مراجعه نمایند.

نیازمندیهای اطلاعات

برای دادن آگهی تلفنی باشماره های ذیل تماس حاصل فرمائید
تلفنهای: ۳۱۱۲۲۶-۳۱۱۲۲۷

فروش دست اول

فروشگاه سانترال
نمایندگی فروش - تلویزیون - یخچال - اجاق‌گاز - لباسشوئی و انواع لوازم خانگی‌ایرانی و خارجی شاهرضا - چهارراه گرگان۷۵۴۷۴۳

فروشگاه لایت
فروشنده لوازم مهندسی‌نقشه - کشی و لوازم‌تحریرتلفن۴۶۹۷۹ پهلوی پائین‌تر از سه راهشاه کوچه نظام .
آ- ۲۲۹۰۹

تعدادی کلاه ژانویه برای شب ژانویه بفروش میرسد تلفن - ۸۳۶۶۷۵
۱-۲

اکازیون - انتیک
مبلمان لوئی ۱۶- میز و صندلی ناهارخوری - بوفه- ویترین- کمد- تلویزیون رنگی و ضبط صوت بعلت مسافرت فروشی - ۴۳۴۷۵
۱-۲ آ- ۲۳۱۸۶

فروش دست دوم

فروش البسه زمستانی
سایز ۴۶و ۴۴و۴۲ آبان شمالی خیابان لارستان کوچه‌نوروزی شماره ۶۱/۱ طبقه اول بمدت ٤روز از ۲۷ آذر تا۳۰ آذر .
۱-۳ آ- ۲۲۶۷۸

کاپ مینک و مقداری البسه فروشی تلفن ۲۷۸۱۸۵
۱-۲ آ- ۲۳۱۱۰

فقط یکهفته
حراج انواع البسه روزوشب و پالتوی زنانه فرنگی دست اول ودوم بعلت مسافرت منجمله یک پالتو پوست مینک طوسی پلاتینی سایز ٤٠ با وقت قبلی ۶۸۳۵۸۳
آ- ۲۳۱۰۱

پالتوهای چرم اسپانیائی فوق‌العاده شیک
تلفن ۲۷۷۲۱۲

فروش لباس خارجی نو ودست دوم ۳۶-٤٠تلفن ۸٤۲۵۱۲

مقدار زیادی لباس دست دوم‌در تاریخ های ۲۷و۲۸ آذرماه بفروش میرسد خیابان پهلوی نبش رستوران برج کوچه‌مهناز پلاک ۱۸ تلفن ۲۹۱۶٤۵ از ۲تا٦ بعدازظهر .
آ- ۲۲۸۲۵

به علت مسافرت مقداری لباس فرنگی پارچه لباسی بچه‌بفروش میرسد ۷۵۵٤۷۳
۱-۲ آ- ۲۲۸۲۳

لباس خارجی بلوز بارانی‌شلوار لباس شب کلاه دامن‌ماکسی جلیقه کیف‌وکفش زنانه‌دخترانه خیابان وزراء کوچه‌هشتم پلاک ۱٤ طبقه اول ۶۲۶۵۳۰
آ- ۲۲۹۱۲

مقداری لباسهای خارجی‌زنانه و پسرانه و دخترانه بفروش میرسد خیابان پهلوی نرسیده به باغ وحش خیابان اسفندیار پلاک ۶۵
آ- ۷۱۵٤

مؤسسه مهمانخانه ها
تعدادی قالی و قالیچه‌را از طریق حراج عمومی بفروش میرساند . طالبین‌میتوانند درساعت ۹صبح روز سه‌شنبه‌دوم دیماه جاری درمهمانخانه دربندحضور بهمرسانند بهای فرشها نقدادریافت و حق حراج به عهده خریداران میباشد .
مدیر عامل موسسه مهمانخانه‌ها محمدرضا یوسفی

خریداثاثیه

فروشگاه صمد
همه رقم مرش . لوازم منزل و اشیاء عتیقه خریداریم تلفن - ۹۲۹۹۸٤
۱-۲۳ آ- ۱۸۳۸۹

صادراتچی
فرشهای کهنه و نو شمارا خریداریم . تلفن ۶۵۳۱۹۵
۱-۹ آ- ۲۲۰۸۱

فرش بلوار
فرشهای نو باکهنه معاوضه میشود تلفن ۹۲۱۲۸۲
آ- ۲۱۶۱۱

فرش ایران ۷۵۰۰۸۹ خریدار فرش‌کهنه و نو- خیابان‌گرگان معینیه
۱-۱۰ آ- ۲۰۷۲۳

خرید و فروش تلویزیون دست دوم تلفن۶۶۹۵۱٤

فروش اتومبیل

ب.ام.و

بی.ام.و ۲۰۰۲ مدل۷۵
باشرایط مناسب‌بفروش میرسد
تلفن ۸٤٤۹۷۲

بی‌ام‌و ۲۰۰۲ سفارش‌امریکا دانشجوئی رنگ شرابی گرمکن شیشه عقب‌بدون واسطه‌فروشی تلفن ۲۹۰۶۷۷ و ۲۳۵۸۲۰
۱-۲ آ- ۲۲۸۳۱

اکازیون واقعی
بی‌ام و ۲۰۰۲ مدل ۷۳ بسیار تمیز رنگ چمنی شیشه گرمکن رادیو پخش استریولاستیک و باطری نو مقطوع ٦٥ تومان‌نقد یااقساط تلفن ۸٤۳٤۹۵
۱-۲ آ- ۲۲۷۶۹

بی‌ام‌و ۲۰۰۲ سفارش امریکا دانشجوئی رنگ شرابی گرمکن شیشه عقب۸۰ هزار تومان‌تلفن ۲۹۰۶۷۷ و ۲۳۵۸۲۰
آ- ۲۳۰۸۶

شورولت

شورولت بلیزر مدل ۷۵اتوماتیک پهلوی شمال پارکساعی فرهبد پلاک ۳۷ قیمت ۹۰هزار تومان ۶۸۳۲۷۹
۱-۲ آ- ۲۲۷۳۵

شورلت مونت‌کارلو۷۶دانشجوئی شرابی نمره نشده ۱٠٤ هزار تومان ۶۲۹۷۶۹
۱-۵ آ- ۲۲۷۵۷

شورولت ایران ۲۸۰۰ مدل ۵۳ رنگ سبز متالیک تودوزی‌مشکی کارکرد ۳۰۰۰۰ کیلومتر۹الی۱۱ شب تلفن ۸٤۶٤۰۹
۱-۲ آ- ۲۲۸۵۷

شورلت مونت‌کارلو ۷۵ صفر کیلومتر باتمام تجهیزات فروشی تلفن ۲۳۳۲۲۱ و ۲۹۲٤۹۱
۱-٤

شورولت کاپریس مدل ۷٤ فول اتوماتیک کاملا تمیز نقدو اقساط‌بفروش میرسد لطفا با تلفن ۶۲۵۲۶۶ تماس‌بگیرید.

شورولت کامارو - فول مدل ۷۵ بیواسطه ۲۹۳۹۶۶

شورولت بلیزر شاین فول اتوماتیک مدل۷۵و ۷۶ اتومبیل آپادانا‌تلفن ۸٤۱۱۹۶

شورولت ایران ۲۸۰۰ مدل ۵۳ با رادیو پخش فروشی تلفن ۶۲٤۵۹۰

پژو

پژو ۵۰٤ مدل ۷۶ سفید یخچالی تلفن ۹۳۵۰۲۰ و۹۳۵۰۹۹

پژو ۵۰٤ جی‌ال مدل ۷۳ رنگ سفید نمره شده ۹٤۳٤۷۰
۱-۲ آ- ۲۲۹٤٤

فیات ۱۲۸ اسپرت مدل ۷٤ بفروش میرسد تلفن ۸۵۷۱۳۱
۱-۲ آ- ۲۲۹۵۰

اتومبیل پژو ۲۰٤ مدل ۷۱ خیلی تمیز فروشی ۷۹۲۷۶٤

پژو ۷۶ جی‌ال بدون گمرک فروشی تلفن ۸۳۳۸۰۵
آ- ۲۳۱۱۲

اپل مدل ۷۱
دودرب چهارسیلندر رنگ سفید متعلق به سفارت جمهوری عراق بفروش میرسد تلفن ٤۱۰۳۱ و ٤٤٤٦۱
۱-۲ آ- ۲۳۱۹۰

فیات
فیات ۱۲۸ آخر۷۲ تمیز ۱۳۰۰ لیموئی باپخش ورادیو۹۷۹۸۷۵
۱-۲ آ- ۲۲۹۵۱

فیات ۱۲۸ رالی مدل ۷۲ رنك قرمز با گرمکن شیشه عقب ۳۶ هزار تومان در وضعیت خوب تلفن ۷۸۲۰۱۵

فیات ۱۲٤ اسپرت
سفارش امریکا ۷۵ گمرک نشده رنگ سبز روشن باوسایل یدک ۳۷ هزار تومان ۹۳۲۰۹۵ و ۳۲۰۸٤٤

فیات ۱۲۸ اسپرت‌مدل۷٤بفروش میرسد تلفن ۸۵۷۱۳۱
۱-۳ آ- ۲۳۱۸۲

اتومبیل ولوو مدل ۷۱ کولر گرمکن شیشه‌عقب و شیشه رنگی بدون واسطه بفروش می‌رسد ۲۳۰۱۰۸ و ۶۸۱۰٤۳

پیکان

یکدستگاه پیکان ۵٤ نو ۷۵۹٤۱۹

پیکان بهمن ۵۲درضعیت خوب بالاستیک یخ‌شکن بعلت‌مسافرت بفروش میرسد تلفن ۸٤۶۰٤۹
۱-۲ آ- ۲۳۱۲۸

بنز

ژیان مهاری ۵۳ خیلی تمیز بفروش میرسدتلفن ۳۵۶۳۵٤ و۵۲۳۲۲۹

یکدستگاه مرسدس بنز ۲۸۰ اس مدل۱۹۷٤رنك متالیك ترمز و فرمان هیدرولیك ۶ هزار کیلو متر کار کرده بفروش‌می رسد تلفن ۹۷۶۷۶۹ از ساعت ٤بعداز ظهر به‌بعد

مرسدس بنز ۲۳۰ مدل ۷۶ ترانزیت بفروش میرسد پنج تا هشت تلفن ۷۶۵۶٤۵
۱-۲

بیوك سنجوری
مدل ۷۵ فول اتوماتیک صفر کیلومتر باوسایل استثنائی تلفن ۸۳۰۰۰۵ - ۸صبح‌تا٤بعدازظهر
۱-۳ آ- ۲۲۸۷۵

فولکس استیشن‌ووانت۷۹۷۶۸۰
۱-۲۶ آ- ۲۲۷۱۲

آریا مدل ٤۷ نقدا۲۷۵۰۰تومان تلفن ٤٤۶۷۱
آ- ۲۲۷۰۷۰

آریا مدل ۵۱ باکولر و شیشه رنگی بسیار تمیز تلفن۸۳۵۶۵۸
آ- ۲۲۱۸۳

فورد
اکازیون
موستانگ ۷٤ صفر کیلومتربرای فروش ۸٤۹۵۵۹
۱-۳ آ- ۲۲۹٤۷

فورد مرکوری ۱۹۷۰ اتوماتیک هیدرولیك ، کولر ، رادیوشصت‌هزار کیلومتر کار کرده تمیز بعلت مسافرت فوری بدون واسطه چهل هزار تومان بفروش میرسد تلفن ۲۳۷۰۵۸ از۸صبح تا ۵ بعداز ظهر

مزدا
سواری مزدا ۷۵- رنك طلای متالیك رادیوپخش استریو کولر فابریك گرمکن شیشه بدون کوچکترین نقص بمبلغ ۷۰ هزار تومان بدون واسطه بفروش میرسد تلفن ۶۲۰٤۱۲ و ۵۲۵۸۹۳ نیکا

خریداریم
ژیان ٤۹ یا ۵۰ با۳ هزارتومان نقد بقیه ماهی ۱۰۰۰ تومان خریداریم تلفن ۲۷۸۹۹۱ عباسی
۱-۳ آ- ۵٤۸

خرید انواع پیکان ۷۶۸۰۳۹
۱- آ- ۲۲۵۲٤

فروشگاههای اتومبیل

لندرور
۱۵ دستگاه انواع لندروردست دوم تمیز تلفن ۷۹۱۸۲۶
۱-۳ آ- ۲۲۵۱۵

هیلمن
هیلمن با سند آزاد همه رنك آماده تحویل ۶۶٤٤۶۶

شورلت ایران
به‌اقساط ۳۰ماهه
تحویل فوری اتومبیل امیر
۱- انتهای خیابان شاه میدان محمدرضاشاه .
۲- خیابان‌آیزنهاورنبش زنجان جنوبی شماره ۵۳۶ تلفن -
۹۳۵۰۵۰-۳
آ- ۲۱٤۵۷

اتومبیل هاتفی مرکز خرید فروش پیکان ۵۳۰۷۶۰-۵۲٤۰۷۸

برای اتومبیل شما

بهترین روکش صندلی اتومبیل مخمل الوان به بازار آمد .

کارچر
ایرانشهر جنوبی تلفن
۸۲۰۳۵۲

ماشین آلات

اجاره وفروش ماشین های راهسازی انجام هرگونه خاکبرداری‌زیرسازی‌اسفالت‌تلفن ۸۲۸۵۷۷

چند دستگاه موتور مولد برق فروشی‌یااجارسلیمانی۲۳۲۳۸۱
۱-۸ آ- ۲۱۲۹۶

بتونیر ۲۰۰/۳۰۰/٤۰۰ و دامپر ۱½ تا ۳ تن
ساخت انگلیس وارشد
تهران اروپ ۳۱۲۵٤۷
خیابان چرچیل - پلاک ۱۹

پیمانکاری شرق
لودر کامیون آماده برای خاکبرداری تسطیح زمین در هرنقطه ایران
تلفن۷۶۱۶۱۶-۷۶۱۵۱۵
۱-۱۲ آ- ۲۳۱۸۸

رادیاتور شوفاژ آلمانی موجود است تلفن ۷۵۵۷۳۷
۱-۳ ذ آ- ۲۲۸۰۸

تعمیر دیگهای بخار ماشین سازی اراك (جان تامپسون) وغیره شرکت تامین بخارتلفن۹۲۲۸٤۱

خریدار و فروشنده ماشین‌آلات دست‌دوم بخاری ایرج حسینی- ۷۹۱۳۶۶
۱-۱۲ آ- ۲۲۸۷٤

آموزشگاهها

ماشین نویسی بیژن
باحسن شهرت میدان ژاله‌تلفن ۳٤۸۳۸٤
آ- ۲۱٤۱۵

ماشین‌نویسی فارسی و لاتین کلاسهای راهنمایی نظری و ابتدائی و پیکار بابیسوادی هردو ماه یککلاس آموزشگاه فرزانه میدان ۲۵ شهریور ۸۳۳۸۰٤
۱-۱۰ آ- ۲۲۰۱٤

تعلیم رانندگی
آموزشگاه‌رانندگی‌فرزین با تجربه ۱۰ ساله - ۳۵۱۵٤٤ خیابان ری صفاری

رانندگان محترم
درکوتاهترین مدت مکانیک اتومبیل را بطریقه علمی‌وعملی، سمعی و بصری در کلاس فنی ربیع‌زاده آموخته وباخیال‌راحت رانندگی کنید. خیابان‌هدایت- پلاک ۲۸۹ - ۳۹۳۵۵۳
۱-۲ آ- ۲۲۸۷۶

آموزشگاه‌رانندگی نصرت با تضمین قبولی تلفن ۹۵۵۱۷۶
امیری جنب دولت

تدریس خصوصی

انگلیسی توسط
MR. COOK
تلفن ۹۳۶۱۸۱

انگلیسی توسط
MISS. ANGELA
تلفن ۹۳۶۱۸۱

انگلیسی
ساعتی ۱۵۰ ریال
۳٤۱۹۳۲
از ۸ تا ۱ بعدازظهر

انگلیسی کنتراتی
۸٤۳۵٤۸

انگلیسی فرانسه
کنتراتی ۸۳۳۳۱۹

تدریس خصوصی دبیرستان توسط دانشجوی سال آخر مهندسی تلفن ۹۵٤۱۶۵
آ- ۱۵۶۵۷

تدریس خصوصی
دررشته های مختلف مدیریت (بانگلیسی و فارسی) و زبان انگلیسی ۱۰-۵ بعدازظهر .
تلفن ۲۷۸٤۵۵ و ۸٤۲٤۸۲
۱-۳ آ- ۲۳۰۹۲

دروس
دبستان دبیرستان راهنمائی نظری تضمینی
۶۵۲٤۵۷

خانمها
فرانسه یاد بگیرید فقط در مدت۳ماه مکالمه‌بدون قلم وکاغذ بتوسط خانم فرانسوی تلفن ۸۵۵٤۰۱

انگلیسی
کنتراتی تضمینی
۶۵۲۶۵۹

مکالمه روزمره انگلیسی
۳۰ ساعته
۶۵۵۷۰۵

۱۵۰ریال
مکالمه و گرامرانگلیسی فرانسه آلمانی کنتراتی تضمینی تلفن ۷۵۶۰٤۱

ریاضیات
فیزیك شیمی ۸۳۳۳۱۹
تدریس ریاضیات‌فیزیك توسط دانشجوی‌فیزیك ۲۶٤۶۹۱ طبقه دوم

کلیه دروس دبیرستانی و دوره راهنمائی توسط دانشجویان دانشگاه تهران با تضمین قبولی ۹۲۷۹۲۲

کلیه استادان دروس راهنمائی نظری دبیرستان آماده تدریس در منزل شما میباشند.
۹۳۶۱۸۱

انگلیسی خصوصی
۹۲۵٤۲۸

کرایه اتومبیل

اتوآسیا
اتومبیل کرایه باراننده و بدون راننده در ۲٤ ساعت در خدمت شماست‌تلفن۷۵٤۹۸۰و۷۵۱۶۲۰

کرایه اتومبیل کیان
تلفن ۵۲۵۸۸۸ منیریه
۱-۲ آ- ۱۹۹۱۸

ساسان تاکسی
آیزنهاور ۹٤۰۷۳۹- ۹۲۳۱۰۲۰
۱-۱۰ آ- ۲۲۸۰٤

میکاشوتاکسی شبانه - روزی تلفن ۲۷۵۱۹۶

مینی بوس واتوبوس
جهت اجاره مورد نیاز است - ۶۵۸۰۰۷

نایس تاکسی‌سرویس
بااتومبیلهای تشریفاتی آماده خدمت بشماست تلفن جدید .
۲۳۳۱٤۲ و ۲۳۵۰۸۸
۱-۲۵ آ- ۲۲۸۸۸

کمان سرویس تاکسی
درتمام مدت ۲٤ ساعت با مجهزترین اتومبیلهای آخرین سیستم باراننده وبدون‌راننده‌در اختیار شماست‌تلفن۶۵٤٤٤۶ و ۶۵۶۵٤٤
آ- ۲۵۵٤۳

مورد نیاز
سواری با راننده جهت آژانس توریستی مورد نیاز است ۸٤۰۷۷۳

جرثقیل

جرثقیل وکامیون فرح بار
۸۵۵۵۵٤-۸٤۸٤٤٤
بارکش شهرستان

جرثقیل شیردل
آماده خدمت‌درتمام نقاط ایران انواع جرثقیل های هیدرولیکی بارتفاع ۶۰ متر و به ظرفیت ۵۰ تن تلفن ۹۵۹۳۳۶
۱-۵ ۱- ۲۲٤۶۱

شستشوی مبل وفرش

آریوانگلیش سرویس
خشکشوئی
مبلمان موکت فرش پرده و تشك اتومبیل در محل
تلفن ۸٤۳۸٤۵
۸٤۲۱۷۰

دوراکلین سرویس‌امریکا خشکشوئی مبلمان‌موکت فرش تشك اتومبیل در محل مطابق با آخرین تکنیك متداول امریکا گرانترمطمئن‌تر۸٤۵۶۸۳ و ۸٤۸۳۹۶و۸٤۸۳۹۵

کلین سرویس پیام
باکادری مجهز وبا تجربه خشکشوئی‌مبلمان‌فرش، موکت، کفپوش ، تشك اتومبیل را با دستگاه های تمام اتوماتیک و مواد منحصر بفرد با آخرین تکنیك آمریکائی درمحل انجام میدهد
تلفن۸۵۳۰۳۱-۸۵۳۰۳۲
آ- ۲۸٤۲

آمریکن سرتیفاید
هوم‌سرویس خشکشوئی مبلمان فرش موکت پرده با آخرین تکنیك آمریکائی در محل - ۷۵٤۸۱۲ و ۷۵۸٤۹۶
آ- ۱۸۰۵۸

کارخانه قالیشوئی اطلس
تلفن ۹۵۲۰٤۶ و ۹۷۵٤۳۰
آ- ۲۸۵٤۲

لیدرهوم‌سرویس
خشکشوئی مبلمان وفرش‌موکت واتومبیل پرده درمحل تمیزتر وارزانترین قیمت تلفن۸۵۶۵۳۰
آ- ۲۵٤۳۳

شرکت ایران پالاگر
شستشوی موکت، مبلمان وتشك اتومبیل بامواد منحصر بفرد در محل
۷۵۵۷۷۹ و ۷۵۷۳۶۹
آ- ۲۵٤۳۲

کلین سرویس
خشکشوئی مبل فرش موکت با دستگاه وپرده بانصب مجانی- ۹۵۲۰٤۶
آ- ۲۲٤۳۱

آناهیتاسرویس بزرگترین
خشکشوئی مبلمان فرش موکت
پرده‌در محل۷۹۵۳۰۷
آ- ۲۲٤۳۰

کارخانه قالیشوئی ری‌باسرویس مجهز تلفن ۵۹۶۹۷ جنب چشمه علی‌محمد جوشقانیان .
آ- ۱۸٤۲۲

قالیشوئی
شربت‌اوغلی
۵۲۳۲۰۳-۹۲۶۱۸۹

خانه‌شوی
شستشوی فرش، موکت و نظافت کلی ساختمان تلفن ٤۸۵۵٤

ایران ناوارا
خشکشوئی مبل موکت تشك اتومبیل و نظافت ساختمان در محل دارای کادر شبانه‌روزی تلفن ۸۵۷۵۲٤
۱-۳ آ- ۲۲٤۶۲

خشکشوئی پرده ظرف ۲٤ ساعت ۷۹۵۳۰۷

کارخانه قالیشوئی بیوك تلفن۵۲۹۹۱۵و۹۷۷۱۱۸

خشکشوئی پرده ونصب فوری تلفن ۸٤۳۸٤۵

تعمیر تلویزیون

تعمیرگاه مجاز شماره ۱۱
شاوب لورنس
سرویس سیار فوری برای کلیه نقاط تهران و شمیرانات
تلفنهای ۶۶۷۱۷۱ ۶۶۹۵۱٤ ٤۲۷۳۳
SCHAUB-LORENZ

مرکز
تعمیرات فوری درمنازل
بلر
کشیك ایام تعطیل
۹۶۳۵۸۷

شاوب لورنس،
فیلیپس، آرتی آی بلرو سایرمارکها
۲۳۶۹٤٤

تعمیر فوری تلویزیون
۸۲۸۳٤۷

تعمیرات
شاوب
لورنس
وتوشیبا
تلفن
۳۱٤۷۲۵
۳۱۳۱٤۷
۳۱۳۰۱۶
نصب
آنتن
تمام کانال

تعمیرگاه مجاز شماره ۱۵ شاوب‌لورنس - توشیبا - گروندیک - آرتی‌آی رنگی و سیاه و سفید تعویض‌انواع‌لامپ تصویر به نصف قیمت باتضمین کتبی ۸۵۰۸۵۱ - ۸٤٤۲۵۱
۱-٤ آ- ۲۰۹۷۶

تعمیرگاه فیلیپس سرویس تلویزیون تلفن ۳۱۶۶۱۵
آ- ۲۰۲۹۵

تعمیر همه نوع‌تلویزیون و نصب آنتن فوری ۷۵۱۷۲۰

تعمیر هرنوع تلویزیون فوری ۳۳۸۱۱۳

آنتن تمام کانال
ورتیکال ضدزنك
باکانال آموزشی مجهز به‌دستگاه اچ باتعهد نصب و ضمانت برای مدت مدید بارزانترین قیمت تلفن‌های :
۹۵۲۱۵۷ - ۹۵۱۲۲۱
آ- ۲۱۳۶۱

تعمیروسرویس شوفاژ

نصبو تعمیر- نگهداری شبانه‌روزی شوفاژ ۷۹۳۸۹۷

نصب و نگهداری‌سالیانه شوفاژ باسرویس شبانه روزی ۶۲۱٤٤۸
۷۹۶۱۰۳

سرویس شوفاژ فوری ۷۵۸۶۷۹

فرانس شوفاژ
نصب سرویس تعمیرات تهویه ، کولر عباس‌آباد نظامی ۸٤۱۱۲۵ -
۸۵۲۵۶۸

تعمیرات شوفاژ سالیانه‌گارانتی
۸۵۹۶٤۸

موسسه سعدی شوفاژ تاسیسات حرارت‌مرکزی تهیه و نصب شوفاژ سرویس فوری تلفن ۲۸۵۶۸۲

الکترو پطروسیان
سرویس و نصب شوفاژ وتهویه تلفن ۷٦٤۱۳۹ - ۷۶٤۳۷۸ -

توجه‌توجه
سرویس و تعمیرات دستگاههای شوفاژ زیر نظر مهندسین متخصص در اسرع وقت شرکت الهام ۸۲۷۷۵۶

سرویس شوفاژ
۸۵۸۳۷۷-۸

تاپ
دیوترم
شوفاژ
مجرب‌ترین کادر تعمیرات و نصب تهویه-شوفاژ - کولر آبگرمکن - لوله‌کشی آب گرم وسرد- برق- رادیاتور باسرویس برای تمام نقاط
۷٦٤٤۰۳ و ۷۶۸۸۲۶

نصب و سرویس شوفاژ
شبانه روزی
دستگاههای تصفیه‌استخر
شمیرانات
۲۹۵٤۸۹
۱-۲ آ- ۲۲۷۹۱

نصب فوری
شوفاژ
نقدواقساط
سرویس و تعمیرات
۸۳۳۱۹۰

نصب و سرویس
وتعمیرات شوفاژ و نگهداری سالیانه شوفاژ تلفن ۸۲۳۹۵۸ دفتر فنی کنترل

شرکت آناژتکنیک
سرویس و نصب شوفاژ وتهویه وسردخانه تلفن ۷۶۲۶٤۲
۱-۲۱ آ- ۲۱۵۰۱

نصب شوفاژ لوله‌کشی ساختمان شرکت فنی شامیلا تلفن ۸۲۱۶۶۰ و ۸۳۰۶۸۹

سازمان فنی ۱۱۰ تعمیر و سرویس شوفاژ ۷۶۰۹۹۳ - ۷۶۵۸۹٤- ۷۶۳۷۸۵ - ۷۵۵۷۰۹

نصب نگهداری تعمیرات شوفاژ تهویه با شرایط بهتر شرکت روفتاب ۸۵۸۰۱۹

سرویس شوفاژ ۷۵۱۷۷۰
۱-۵ آ- ۲۲٤۲۲

سرویس شوفاژ
۸۵۸۳۷۷-۸

سرویس شوفاژ ،بخاری آبگرمکن‌فوری ۳۱۸٤۱٤

تعمیروسرویس بخاری

سرویس‌آبگرمکن‌وبخاری ونصب لباسشوئی آبگرمکن گازی۹۵۹۳٤۱

سرویس مجاز ارج
سرویس آبگرمکن بخاری‌روکش کولر کانال‌کشی ساختمان‌ورنگ بخاری تلفن ۹۶۰۹۰٤
۱-٤ آ- ۲۲۷۹۰

تعمیروسرویس کولر

روکش کولر
کارچر
بهترین است
ایرانشهر جنوبی
تلفن مرکز پخش :
۸۲۰۳۵۲

راهنمای سرویس
ارج
درسراسرکشور
۹۶۲۰٤۵
ازساعت ۷½صبح تا ۷½بعدازظهر

تعمیروسرویس لوازم‌منزل

تعمیر لباسشوئی ،ظرف شوئی فوری ۹۵۷۹۷٤

تعمیر لباسشوئی
ظرفشوئی، گاز، آبگرمکن تلفن ۲۷۶۸۶۱

تعمیروسرویس‌یخچال

تعمیرگاه سیدحسین تعمیر همه‌نوع لباس - شوئی یخچال آبگرمکن ۲۸۲٤۳۸

تعمیرگاه‌یخچال فریجیدر
اثاث یدکی موجود ۸٤۸۷۵۶

سرویس یخچال‌آبگرمکن و بخاری تلفن ۷۹۰۰۶۷

تزئینات ودکوراسیون

کاغذدیواری آلمانی
موکت مخملی ونمدی
پلاستر
(باشرایط دلخواه‌شما)
نمایشگاه مرکزی: چهارراه امیراکرم
۶۶۶۶۶۱،۶۶۶۶۶۵
۶۶۸۸۳۳-۶۶۸۸۳۲
شعبه‌گیشا ۶۳۲۹۱٤ ۶۳۱۹٤۷
شعبه باغشاه ۶۶۰۷۷۲
نمایشگاه‌تجریش ۸۷٤۳۰۲

با۳تومان
باروزی ۳ تومان منزل و محل کارخود رابابهترین انواع کاغذ دیواری پرده‌کرکره موکت و کفپوش تزئین فرمائید.
تزئینات مارال۹۷۵۵۱۸
۱-۲۵ آ- ۱۸۷۵۲

سنجاقك
محل کار و منزل شما را با روزی
۲۵ریال
با کاغذ دیواری -موکت کف پوش‌وپرده کرکره- تزئین می نماید .
تلفن ۶۲۱۹۷۶

تزئینات و دکوراسیون ساختمان موکت و کاغذ دیواری تلفن ۸۳۱۳٤۹

تزئینات مترو
تلفن ۳۹۳۳۵٤
موکت طرح‌دار فرشی با تحویل یکساعته موکت گلدارو کفپوش‌پلاستیکی گلدار برای اولین‌بار در ایران‌رسید .نصب‌موکت کاغذ دیواری در مدت نصف روز فردوسی شمالی خیابان کوشك .

Sun Store

سان‌استور
مرکز عالیترین محصولات‌تزئینی ساختمان از معروفترین کارخانجات دنیا بقیمت‌تجارتی هوگاموکت در ۵نوع مختلف - برزدار - مخملی اسپرت‌وساده بصورت تایل صددرصد قابل شستشو وانتقال کاغذ دیواری مخملی سداتین ساخت آلمان پدیده‌ای بی نظیر در صنعت تزئینات کاغذ دیواری ساندرز ساخت هلند درصدها طرح و رنگ ، موکت‌پرزدارفوم دارو بدون فوم ساخت‌آلمان ، انواع موکت های نمدی گلدار و ساده وکبریتی خارجی .
سان استور
میدان ۲۵ شهریور اول خیابان سینا شماره ۲۲ تلفنهای : ۸۳۷۸۰۷ - ۸۳٤۹۵٤

شرکت‌پاتوك
کلیه کارهای تزئیناتی فوری
تلفن ٤۷۹۰٤

درباز کن برقی **اِف باکس** باقفل برقی خارجی
EFBOX
باگوشی تلفن ومغناطیسی منحصر بفرد
شرکت کارور - میدان ۲۵ شهریور
بوسیله تلفن‌های ۸۲۲۳۸٤ - ۸۲۳۶۹۸ سفارش بدهید
فروش در کلیه الکتریکی‌های تهران وشهرستانها
مرکز پخش تبریز - تلفنهای : ۵۱۰۰۳ - ۵۳۷۵۸

تخلیه چاه خدمات‌فنی‌پات‌متر مکعبی
۲۰ تومان تلفن ٤۷۶۳٤

تخلیه‌چاه‌فاضلاب
تخلیه چاه فاضلاب وتوالت وسپتیك‌تانك‌و موسینیك ، ساختمان‌آنها وکانال کشی وحفرچاه با دستگاه موتوری
شرکت ایران شوشتر ۸۳۰۷۲۲-۸۲۹۵۵۶

ماك
MACK
تریلرکش
مدلهای مختلف از ۷۱ تا ۷۳
تلفن ۸٤۵٤۷۹ نقد و اقساط

دانشجویان دانشگاه تهران
آمادگی خودراجهت‌تدریس دروس ریاضیات، فیزیك، شیمی‌و زبان خارجه ادبیات فارسی ودروس دوره راهنمائی در منازل اعلام میدارند. خواهشمند است متقاضیان با تلفن‌های ۹۳٤۵۰۰-۹ـ۶۱۱۲۶۶ امور دانشجوئی دانشگاه تهران تماس حاصل فرمایند.
امور دانشجوئی دانشگاه
مالف ۹۶۰۲۷

درنمایشگاه دائمی شرکت

AUDION
SPEEDPACK
از ۳۰ نوع ماشین های بسته بندی‌ودوخت پلاستیك، سلفون ،پلی‌فیلم و کاغذ های آلومینیومی ساخت کشورهلند دیدن فرمائید .در سال‌تحصیلی ۵۳ اکثر بسته‌های مواد غذائی کودکان مدارس با ماشین‌های ما بسته‌بندی شد .
نماینده انحصاری در ایران شرکت بازرگانی ماتانا تهران : خیابان زرتشت شماره ۹۷ تلفن ۶۵٤۹۳۲

مؤسسه‌فنی پلتکو
سازنده ماشین‌آلات خوراك دام‌و طیورو سفارشات‌کار های ساختمانی و اسکلت‌فلزی ۹۳۹۷۶۰

اطلاعیه فروشگاه شماره ۷۳ کفش بلا
خیابان حسام‌السلطنه
جدیدترین مدلهای کفشهای زنانه و مردانه و بچگانه زمستانی سفارش این فروشگاه رسید.
مدیر فروشگاه جعفربهمنی

نیازمندیهای اطلاعات

برای دادن آگهی تلفنی باشماره‌های ذیل تماس حاصل فرمائید

تلفنهای: ۳۱۱۲۲۷–۳۱۱۲۲۶

خریدارزمین‌های‌صنعتی ۹۲۹۵۳۷
۱–۲۵ آ– ۲۳۰۷۳

زمینهای صنعتی انبارو کارخانه جاده های کرج خریدار و فروشنده‌ایم تلفن ۹۳۷۳۰۴

مورد نیاز خرید
آپارتمان وزمین درمحمودیه ، زعفرانیه،پسیان، آصف،ولنجک خریداریم ۲۷۳۸۳۳
آ– ۱۸۴۲۵

بنگاههای معاملات املاک

بورس املاك شمیران دفتر براتی ۲۷۲۵۷۵–۲۷۷۸۷۵

خرید فروش و اجاره املاك شمیران ۲۷۱۱۵۳

دفتر پارس
مرکز معاملات املاك‌شهر و شمیرانات ۸۴۱۵۵۸

بورس‌اراضی‌گوهردشت مهر شهر فردیس‌وملارد ۹۲۲۷۳۹

مرکز فروش آپارتمان و خانه های کوچك و بزرك در تمام نقاط شمال‌شهر تلفن ۹۳۷۰۶۲ شاهی

دفتر جمشید مرکز خرید وفروش آپارتمان‌و خانه و زمین در تمام نقاط شمال‌شهر تلفن۹۲۸۰۸۲

زمین های‌صنعتی وانبار و کارخانه در غرب‌تهران خریدار و فروشنده‌ایم تلفن ۹۵۹۷۵۵ محمدی

معاملات پول

پول موجود

پول
نیازپولی شمارا درمقابل
چك
و در مقابل هرنوع
اتومبیل و تلفن و مازاد ملك
چنانچه در رهن یاگروباشد در اسرع وقت فورا پرداخت میئمائیم
۶۶۰۴۰۰
۶۶۹۷۰۰

پول
در مقابل سند اتومبیل تلفن
ملك
وچك
کارمندی
از همه‌جا ارزانتر
۷۵۶۴۲۴
۷۵۶۴۲۵
۷۵۷۵۳۵
۷۵۷۲۹۴
۷۶۷۷۵۵
آدرس جاده قدیم شمیران مقابل سینما مولن‌روژجنب شهناز یك ساختمان ۳۱۲ طبقه اول پلاك ۵ شرکت ویکتوریا

پول شرطی بهر مبلغ بدون‌واسطه مورد احتیاج‌است تلفن ۷۹۱۵۵۴ و ۷۹۵۷۷۱

دوست‌من
بشما در مقابل
چك
اتومبیل
تلفن
مازادملك
درصورتیکه درگروباشد فورا پول تقدیم‌میکنیم .
۴۲۲۲۷

پول
با ارزانترین بهره درمقابل اتومبیل – تلفن مازاد ساختمان
۸۳۰۸۵۲

وام‌ارزان
درمقابل اتومبیل تلفن و ملك فرح شمالی
۸۵۹۵۰۶
ا– ۲۰۱۳۳

وام‌فوری
به اتومبیل ، تلفن، ملك ۷۵۶۰۴۱

وام بهرطریق ۹۳۱۷۳۱

وام‌درمقابل چك‌کارمندی
۶۶۳۳۳۱

خانه پول – فرح‌شمالی مرکز معاملات پول تهران۸۴۸۳۸۸

پول شرطی خواهانیم ۹۲۷۳۰۰

مرکز دادوستد پول روی ملك فوری۸۴۵۵۴۴

وام درمقابل ملك . تلفن، فرش وقبض بانك کارگشائی۴۴۹۸۱

پول ارزان فوری ۸۲۲۶۵۹

پول شرطی فوری جهت خانه و مستغلات ۸۳۰۸۳۵

پول شرطی از۲ میلیون ریال ببالاموجودباکپور ۶۶۴۶۱۸۰–۶۶۲۲۶۴–۶۶۰۲۰۰

پول شرطی موجود ۳۱۶۸۸۵
آ– ۲۱۸۶۱

پول فوری با سود بانکی در مقابل خانه۹۲۸۴۶۵

مورد نیاز
پول شرطی در مقابل خانه و مستغلات از۵۰۰ هزار الی ۵میلیون تومان فورا نیاز ۹۲۰۸۲۹

پول شرطی مورد نیاز است تلفن ۸۵۹۵۰۶

پول شرطی نیازمندیم ۸۴۵۵۴۴
۱–۲۵ آ– ۲۲۹۲۳

پول شرطی از ۲هزار تا ۱۰ میلیون تومان با هزاری ۵۰ و مبیع۳برابر نیازمندیم ۷۵۶۰۴۱

پول شرطی نیازمندیم ۸۲۲۶۵۹

پول‌شرطی موردنیاز ۲۱۹۰۶۷
آ– ۲۱۸۶۰

پول‌شرطی موردنیاز
با بهره خوب در مقابل مبیع ارزنده
۸۵۹۵۰۶

معاملات تلفن

به نفع شماست قبل از خرید و فروش تلفن با ۸۵۳۰۳۱ تماس بگیرید.

خرید و فروش تلفن ۶۶۲،۶۶۲

خرید و فروش تلفن ۶۶۱۸۱۸

خرید و فروش تلفن ۴۷۶۱۲

خریدوفروش‌هرنوع‌تلفن۲۹۴۰۵۰
آ– ۱۸۰۴۱

خرید و فروش تلفن ۶۶۷۸۵۰

خرید و فروش تلفن ۳۱۷۴۳۷ اسلامبول کمپانی ۱۷ ، ۲

خرید
تلفن ۳ و ۷ و ۶۲
خریداریم ۳۰۳۲۳۷

تلفن ۲و۳و۴و۵و ۶و۷و ۸و۹ بقیمت خوب – خریداریم ۸۵۳۰۳۱

خریدار تلفن ۳۰۳۰۵۱

خریدار تلفن ۵۳۰۰۰۰

خریدار تلفن ۵۳۷۶۷۹

خرید تلفن ۵۳۳۰۳۰

۳و۴و۵و۶ خریداریم ۲۱۴۵۷۶
۱–۸ آ– ۲۱۸۳۰

خریدار تلفن ۶۶۵۴۶۶

فروش
فروشنده تلفن ۳۰۳۰۵۱

فروش تلفن ۵۳۷۶۷۹

فروش تلفن ۵۲۳۰۳۰

فروش تلفن ۵۳۰۰۰۰

فروشنده تلفن۶۶۵۴۵۵

قبوض

خرید اوراق قرضه‌دولتی و قبوض مرحله سوم و قبوض شهرداری۴۵۹۵۷

تزئینات

حراج تزئینات
کفپوش آزبست‌خارجی۲۰۵ریال موکت نمدی خارجی ۱۹ تومان پرده‌کرکره آمریکائی درجه یک ۵۰ تومان موکت فوم‌دارخارجی ۳۱ تومان فرش‌ماشینی‌درجه‌یک ۵تومان کاغذدیواری ایرانی‌و خارجی با ۲۰٪تخفیف و نقاشی ساختمان کلیه کارهای تزئینی‌را باارزانترین قیمت در اسرع وقت زیرنظر متخصصین دکوراتور انجام میدهند۸۵۹۶۱۴هنرهشتم

پرده نادری
پرده کرکره – کاغذ دیواری انواع موکت و دوخت و نصب پرده سعدی شمالی چهارراه سیدعلی تلفن
۳۰۵۲۲۵

باروزی ۳ تومان
موکت کاغذدیواری پرده کرکره افـافـمنزل تزئینت‌بیتا۵۲۶۶۳۳

برای ساختمان شما

پاکتان
انجام کلیه امورنظافتی نقاشی و دکوراسیون ساختمان ۸۳۸۱۷۲ و ۸۲۴۵۸۱

صادکو
فروش و نصب سقفهای کاذب تلفنهای ۸۱–۷۶۱۲۸۰

گروه تاسیساتی امیر
اجراء و نصب شوفاژ لوله‌کشی آب ، کانال کشی کولر ، سیم کشی و کابل کشی برق وتلفن ساختمان شمارادراسرع وقت زیر نظرمتخصصین کارآزموده انجام میدهد
۸۵۳۶۴۴

تاسیسات برق شرکت لایت‌سیتی ۶۲۴۶۱۱

شرکت نشتجو
محل آسیب‌دیده و ترکیدگی لوله های آب را بادستگاه پیدا کرده و با جزئی حفاری‌قسمت فرسوده را تعویض مینماید تلفن ۲۷۷۹۹۳ – ۲۷۷۹۹۲

آسفالتکاری و بنائی ساختمان
۳۵۴۸۸۳

آسفالت‌وعایق
شمیران –قلهك –تلفن
۲۶۱۳۲۷

چکه‌سقف
ایزولاسیون پشت بام بدون خرابی ، اسفالت‌و قیرگونی ۷۵۰۶۳۴

ایزوبام پشت بام
جلوگیری از چکه بام و رطوبت با تضمین فوری ۸۵۴۸۲۵ و ۲۳۶۵۷۵

دفتر فنی زرین
تعمیرات درب‌وپنجره‌وویترین وقفسه‌بندی‌ولوله‌کشی‌وجوشکاری پذیرفته میشود تلفن ۹۵۰۱۰۹
۱–۱۰ آ– ۲۲۰۳۱

شرکت ایران پالاگر
نظافت کلیه قسمتهای‌ساختمان ۷۵۵۷۷۹ و ۷۵۷۳۶۹

تعمیر – اسفالت‌ونقاشی ۶۲۵۷۳۲

لوله‌کشی گاز

با تائید شرکت ملی گاز شرکت مهندسی البزه ۸۲۴۳۸۰ و ۹۳۶۹۳۶

لوله‌کشی گاز با تائید شرکت ملی گاز هومیکو تلفن ۷۵۵۶۹۱

لوله‌بازکنی

لوله‌بازکنی‌ولوله‌کشی مقدم ۹۲۵۲۷۴

لوله بازکنی روزولت
۳۶۰۴۳۹

لوله بازکنی فقط ۲۵ تومان
فوری یکساعته ۷۶۵۲۴۴

لوله بازکنی لوله‌کشی روزولت ۴۷۱۴۳

لوله‌بازکنی فوری ۹۵۹۳۴۱

لوله بازکنی یکساعته
۹۲۴۳۸۰

لوله بازکنی ۲۵شهریور
۳۵۴۸۸۳

لوله‌بازکنی فوری سعدی ۳۵۵۴۷۳ و ۳۵۸۳۴۷

تخلیه‌چاه

تخلیه چاه و لوله‌بازکنی اداره دولتی متری ۱۰ تومان
۵۴۸۱۶۸

تخلیه هرنوع چاه ولوله بازکنی تلفن۹۳۵۲۸۶ایران‌تخلیه

تخلیه چاه فوری
۹۳۲۸۷۰

تخلیه چاه ارزان
۹۲۳۳۵۹

کاباره

شکوفه‌نو
یکی از چهار کاباره بزرك جهان بهترین برنامه های ایرانی و خارجی را همه شب تقدیم میکند . تلفن های رزرو ۵۴۴۰۴۴ – ۵۴۳۰۳۳

باکارا
پیشرو کاباره‌های‌ایران همه شب مجموعه‌ای از برنامه های خارجی و ایرانی را برای شما انتخاب کرده است تلفن های رزرو ۶۲۸۲۰۸ – ۶۲۵۱۷۷

افق طلائی
یك شب خاطره‌انگیز و رویائی برای شما تدارك دیده است . از بهترین برنامه ها و دلپذیر ترین غذا های متنوع ما استفاده کنید تلفن های رزرو افق طلائی ۳۰۴۴۵۵–۳۹۱۰۴۴

یك شب عالی و فراموش نشدنی در بزم‌خانوادگی
کاودرژان
شما هم‌درایی بزم‌شرکت کنید
تلفن های رزرو ۶۸۷۰۸۰ –۶۸۶۰۸۰

کاباره لوکولوس
با برنامه های سرگرم کننده ودلنشین ایرانی‌و خارجی‌وغذا های‌دلچسب از خانواده‌محترم‌پذیرائی میکند تلفن رزرو میز
۳۱۸۶۶۳

رستوران‌ها

سالن چلوکبابی و جوجه کبابی سعید جهت نهار و میهمانیهای خصوصی و عروسی آماده پذیرائی تلفن ۹۷۶۰۱۱ جاده – مخصوص کرج بین کارخانه ارج و زاگروس

رستوران خودمونی
پذیرائی باهار و شام و سفارشات تلفنی با مدیریت جدید ۶۶۵۱۱۸

سالن طلائی
آماده پذیرائی برای‌جشن های عروسی ۹۷۴۱۹۲

کافه رستوران سلمان جهت پذیرائی نهاروشام تلفن ۳۱۶۲۲۱

آگهیهای‌متفرقه

کرکره چوبی
MISCHLER میشلر
سرما، گرما و نورازکرکره‌چوبی‌میشلر عبورنمیکند
BW پارکت
نمایشگاه: شاهرضاکوچه‌قنرجی
۸۲۹۳۹۰–۸۲۴۳۰۷
۸۲۴۸۷۰–۸۲۹۵۹۶

خانه‌سازی
دو شرکت ایرانی و سوئیسی آمادگی خودرا برای خانه‌سازی اعلام میدارند
شرکت ایران کر
تلفن ۹۵۴۶۲۶

پیراهن شومیزه برای دوخت پذیرفته میشود تلفن ۹۶۱۴۷۴
آ– ۲۲۷۷۷

فتوگرافی
تهامی
کلکسیون عکسهای‌قدیمی‌ایران‌را فقط ازفتوگرافی تهامی خریدو فروش نمائید میدان بهارستان روبروی درب جدید مجلس شورای ملی تلفن ۳۱۹۵۱۸
آ– ۲۲۲۹۰

گمشده

دوبرگ سفته سفید امضاء بنام محمدرجبی‌بشماره‌های۸۸۸۵۵۲ ۷۸۰۴۹۹ پنجشنبه گذشته‌مفقود شده از یابنده تقاضا میشود بخیابان مولوی‌مسجدخندق‌آباد به محمد علیخان‌زاده کابلی‌داده ومژدگانی دریافت دارد.

زمین درمنطقه صنعتی بفروش میرسد تلفن ۷۹۱۸۴۱
۱–۲ آ– ۷۱۹۶

یک قبضه پنج‌تیربلژیکی‌ساچمه‌زنی که دارای‌پروانه‌حمل‌شماره ۱۰۴۹ میباشد و شماره اسلحه ۳۹۴۹ است روز جمعه ۲۸ آذرماه جاری درجاده هراز اوائل جاده پلور ازماشین‌افتاده از پیدا کننده تقاضا میشود با تلفن شماره ۳۱۶۳۶۳و۸۲۶۸۴۲ تماس بگیرند .
آ– ۱۵۶۵۱

دفترچه سهمیه آرد دولتی – ۳۲۴۲ لواش‌زمینی مفقود شده از یابنده تقاضا میشود بشرکت تعاونی نانوایان تهران مراجعه نماید .
آ– ۱۵۶۷۱

مفقود شده
لیسانس موقت این جانب‌صدیقه سنگ بشماره ۱۹۱۳۸ مفقود شده است .
آ– ۱۴۳۹۷

دوفقره چکبمبلغ ۳۰۰۰۰ تومان بانک سپه شهرستان‌قزوین‌شعبه ششم بهمن‌بشماره‌های۰۱۳۶۹۸ و ۰۱۳۶۹۹ شماره‌جاری۴۴۲به حوالهکرد علی‌اصغر رنجبر امیدی متعلق باینجانب علی‌اکبر خانعلی‌ها و یک فقره چک به شماره ۲۸۴۹۵۹جاری۵۹۰بانک صادرات تهران‌نو شعبه ۸۲۴ بمبلغ ۱۶۷۰۰ تومان مفقود گردیده واز درجه اعتبار ساقط است یابندگان بتلفن ۷۹۵۳۳۶ نمایشگاه متحد اطلاع داده و مژدگانی دریافت دارند .
آ– ۲۳۱۳۳

کیسه سبز رنگ‌شامل‌وسایل‌صید و پروانه اسلحه وپروانه شکار گمشده از یابنده تقاضامیشود عصرها بعدازه‌با تلفن ۲۳۲۹۱۷ تماس مژدگانی بگیرد .
آ– ۲۳۹۴۸

یک سگ بلوداگ ۴ ماهه به رنگ قهوه‌ای از روز جمعه بعدازظهر در حوالی فرمانیه گم‌شده است از یابنده‌خواهشمند است باتلفن ۲۷۵۱۳۹ تماس گرفته و مژدگانی دریافت دارند
۱–۴

آگهی استخدام

آموزشگاه کودکیاری وابسته به جمعیت‌خیریه فرح پهلوی به‌دو نفر ماشین‌نویس دیپلمه مسلط به‌تایپ فارسی و لاتین نیازمند است.
متقاضیان میتوانند جهت مصاحبه‌ازتاریخ‌شنبه ششم لغایت سه‌شنبه نهم دیماه بین ساعت ۸الی ۱۲ بمحل آموزشگاه واقع در خیابان شاهرضا– پیچ‌شمیران، جنب بیمارستان جهانشاه صالح مراجعه نمایند.

استخدام

یك موسسه مطبوعاتی بزرك
بتعدادی جوان خوش برخورد – خوش بیان– پرتحرك باتحصیلات حداقل دیپلم علاقمند بکار مطبوعاتی رابا حقوق مکفی و مزایای خیلی خوب با آینده درخشان برای تمام وقت استخدام می نماید .
از متقاضیان تقاضا میشود صبحها ساعت۱۱ تا یك وبعدازظهر ها ۵ره الی۵ر۷ با تلفن های ۳۱۱۲۲۹ و ۳۱۱۲۳۰ تماس بگیرند.

تالارشهرزاد

جهت برگزاری مجالس
جشن و میهمانی بمناسبت مراجعت
حجاج
از خانه خدا
آمادگی خودرا اعلام‌وبرای پذیرائی در تمام‌ساعات روز تلفنا جا رزرو مینماید
آدرس شاهرضا اول‌وصال‌شیرازی
تلفن‌رزرو ۴۲۵۹۹

استخدام‌سکرتر

شرکت مهندسین مشاور یك نفر سکرتر ماشین‌نویس را جهت کار تمام وقت به همکاری دعوت میکند تلفن ۶۲۸۹۲۸از ساعت ۶ بعداز ظهر الی ۸ بعد از ظهر

استخدام‌سکرتر

شرکت بازرگانی به یك‌خانم جهت حسابداری دفتری و تایپ فارسی با سابقه دوسال نیازمند است واجدین شرایط به‌تلفنهای ۵–۹۷۵۰۱۱ تماس بگیرند.

SPERRY VICKERS
POWER AND MOTION CONTROL SYSTEMS

Announcing of opening the Newly Established Iranian Branch.
Our design and manufacture made us *World Leader in HYDRAULIC PRODUCTS* line such as Vane Pumps, Gear Pumps, Piston Pumps and Corresponding Motors with a Complete line of Valves to meet every Industrial, Mobile and Aeronautical application.

Sperry Vickers
82 Kakh Shomali
Blvd Elizabeth, Shomali
Tehran,.

Tel: 659382

آگهی استخدام

گروه بهداشتی فامیلین تعدادی کارمند را بشرح‌زیر باحقوق‌و مزایای مکفی دعوت به‌همکاری می‌نماید.
الف– فروشنده‌وتحصیلدار مرد، جهت تهران« استان مرکز باشرایط زیر»:
۱– خوش برخورد ، خوش‌بیان ،دارای ظاهری‌آراسته.
۲– حداکثر سن ۳۵ سال.
۳– قادر به دادن تضمین‌مالی.
۴– نداشتن موانع استخدامی.
۵– حداقل تحصیلات سیکل.
توضیح ۱– فروشندگان استان مرکز می‌بایست دارای گواهینامه رانندگی‌و قادر بانجام مسافرتهای کوتاه مدت‌به شهرستان های استان مرکز باشند.
توضیح ۲– کسانی‌که درامر فروش و ویزیت دارای سابقه ودرضمن دارای گواهینامه موتورباشند حق تقدم‌خواهند داشت.
ب– کارمندان باشرایط زیر:
۱– حداقل تحصیلات سیکل
۲–دانستن ماشین نویسی
۳– آشنا بودن به‌امور بایگانی
۴– نداشتن موانع استخدامی
ج– کارمند مرد باشرایط زیر :
۱– تحصیلات‌دیپلم ریاضی.
۲– داشتن برك‌خاتمه خدمت یامعافی دائم غیرپزشکی
۳– نداشتن موانع استخدامی .
واجدین شرایط میتوانند روزهای دوم‌وسوم دیماه از ساعت ۹صبح الی۷ بعدازظهر به خیابان پهلوی، مقابل‌سینما آتلانتیك ،کوچه هراز، پلاك۶ گروه بهداشتی فامیلین‌مراجعه نمایند.

راننده مینی‌بوس

چند نفر راننده مینی‌بوس با تجربه و سابقه کافی با شرایط زیر استخدام میشوند .
۱– داشتن گواهینامه رانندگی پایه ۲
۲– داشتن گواهینامه تحصیلی حداقل ششم ابتدائی .
داشتن برك انجام خدمت نظام وظیفه یا معافی ضروری است.
لطفا از ساعت ۸ صبح‌الی۷بعدازظهر به‌آدرس دوپار جاده مخصوص کرج کیلومتر ۲۲ روبروی کارخانه ژیان مراجعه نمایند .

آگهی استخدام

انجمن توانبخشی بمنظور تکمیل کادر مورد نیاز خوددریکی‌ازواحدهای‌تابعه (مرکز توانبخشی روانی بوعلی همدان) به کارکنان مشروحه زیر نیازمند است :
۱– مددکار اجتماعی لیسانس مدد کاری – لیسانس روانشناسی و طی دوره کارآموزی
۲– تکنیسین تاسیسات دیپلم یا فوق دیپلم‌در رشته مربوطه
۳– تکنیسین برق دیپلم یا فوق دیپلم دررشته مربوطه
متقاضیان میتوانند از تاریخ نشر آگهی بمدت دو هفته به بیمارستان روانی بوعلی همدان واقع در همدان خیابان ژاندارمری – مرکز توانبخشی روانی بوعلی همدان یا به‌امور پرسنلی انجمن توانبخشی واقع در خیابان شاهرضا بین کالج‌و ویلا کوی سرشار شماره۳۴ مراجعه نمایند.
م‌الف ۱۹۶۲۴ ۱–۳

مهندسین مشاور سردار افخمی

مهندس محاسب و مهندس مترور و تکنیسین مترور با سابقه جهت‌کار در تهران نیازمند است خواهشمنداست داوطلبین درخواست خود را به راهنمای شماره ۳۳۴ روزنامه اطلاعات ارسال فرمایند .

ماشین‌نویس فارسی‌ولاتین

دوشیزه یابانو آشنا بزبان انگلیسی برای کار دردفتر مرکزی شرکت درتهران بطور تمام‌وقت استخدام میشود.
شرکت‌صنعتی‌پلاستیك‌پرسپولیس
خیابان وزرا خیابان نهم‌شماره ۱۱
تلفن‌های ۶۲۰۷۷۹و ۶۳۹۴۰۵

آگهی استخدام

بیمارستان و زایشگاه اقبال به‌عده‌ای بهیارو کمك بهیار و مستخدم نیازمند است خواهشمند است بین ساعت۶ الی۸ بعدازظهر بنشانی‌خیابان آذربایجان چهارراه سلسبیل دفتر بیمارستان مراجعه فرمایندتلفن۹۵۲۴۹۵ و۹۶۱۲۱۷ عصرها

برقکار ساختمان

تعدادی برقکار ساختمان و کمك‌سیمکش نیازمندیم –داوطلبین بعدازظهرها ازساعت۴الی۷ باتلفن ۸۴۰۴۹۲ تماس حاصل فرمایند

استخدام‌سکرتر

سکرتر دوشیزه یابانو مسلط‌به تایپ فارسی‌و لاتین آشنا به‌زبان انگلیسی نیازمندیم‌تلفن – ۳–۸۳۷۲۵۱

استخدام

اشخاص واجد شرایط زیر برای کار تمام‌وقت در محل کارخانه باحقوق و مزایای شایسته – استخدام میشوند.

۱–دکتر داروساز یاشیمیست
دارای تجربه کافی در ساخت دارو

۲–دکتر داروساز یاشیمیست
دارای تجربه کافی در ساخت لوازم‌آرایشی و بهداشتی .

۳–متخصص تغذیه
فارغ‌التحصیل از دانشگاههای داخلی یا خارجی

۴–تکنسین
دارای تجربه کافی در ساخت دارو

۵–تکنسین
دارای تجربه کافی در ساخت لوازم آرایشی و بهداشتی

۶–لیسانس بازرگانی

۷–لیسانس نقاشی

برای اشخاص ردیف ۱ تا۵ داشتن سابقه‌کار در کارخانه های مربوطه ضروری است.
داشتن برك‌انجام خدمت نظام‌وظیفه یا معافی لازم است.
لطفا از ساعت۸ صبح الی۷ بعدازظهر به‌آدرس دوپارجاده مخصوص کرج کیلومتر ۲۲ روبروی کارخانه ژیان مراجعه و یافقط از ساعت ۱ تا ۸ بعداز ظهر با تلفن ۹۷۰۰۲۰ تماس حاصل‌نمایند.

سازمان سنجش آموزش کشور

اطلاعیه ثبت نام از داوطلبان ورود به آموزش عالی در نیمسال دوم سال تحصیلی ۵۵-۵۴

سازمان سنجش آموزش کشور به نمایندگی از طرف دانشگاهها و مؤسسات آموزش عالی که برای نیمسال دوم سال تحصیلی ۵۵-۵۴ دانشجو می پذیرند و اسامی و شرایط و ضوابط آنها برای پذیرش دانشجو در هر رشته، در جدول رشته های تحصیلی در این روز نامه چاپ شده است از داوطلبان ورود به آموزش عالی ثبت نام می کند.

مهلت ثبت نام

مهلت ثبت نام از تاریخ انتشار این اطلاعیه تاپایان روز دوشنبه هشتم دیماه ۱۳۵۴ خواهد بود.
به‌درخواست هایی که بعداز این تاریخ تهیه و یا به‌پست تحویل داده شود ترتیب اثرداده نخواهد شد.

شرایط ثبت نام

کسانی می‌توانند تقاضای ثبت‌نام کنند که:
۱ـ دارای گواهینامه پایان دوره کامل متوسطه از دبیرستان یا هنرستان باشند.
۲ـ اصل کارنامه آزمایش همگانی تیرماه سال جاری را در دست داشته باشند.
۳ـ شرایط اختصاصی‌رشته های انتخابی (این شرایط در جدول رشته های تحصیلی نوشته شده است) خود را دارا باشند...
۴ـ دانشجوی فعلی یاسابق هیچیک از دانشگاه ها و یا موسسات آموزش عالی ازجمله انستیتو های تکنولوژی وغیره نباشند.
داوطلبانی که حتی یکی‌از شرایط عمومی ویا اختصاصی را نداشته باشند موفق به‌ورود به آموزش عالی نخواهند شد زیرا شرایط هر داوطلب در کلیه مراحل ،ازجمله هنگام ثبت‌نام دردانشگاه ها وموسسات آموزش عالی برای شروع به تحصیل نیز مورد بررسی دقیق قرار خواهد گرفت.

مدارك لازم برای ثبت نام

مدارک لازم برای ثبت‌نام به‌شرح زیر است:
۱ـ اصل کارنامه آزمایش همگانی (فتوکپی پذیرفته نمی‌شود).
۲ـ اصل برگ ریز نمرات امتحانات نهائی ششم متوسطه که به‌امضای رئیس دبیرستان یا هنرستان محل تحصیل‌و تائید اداره آموزش‌و پرورش مربوط رسیده باشد. (فتوکپی پذیرفته‌نمی‌شود)
۳ـ یک برگ فتوکپی صفحه اول شناسنامه (ونیز صفحه آخر ان برای داوطلبانی که‌در صفحه آخر شناسنامه آنها توضیحاتی مندرج باشد).
۴ـ قبض رسید مبلغ ۵۰۰ (پانصد) ریال پرداخت شده به یکی‌از شعبه های بانک ملی ایران بابت‌حساب‌شماره ۷۴۸ خزانه نزد بانک مرکزی ایران که‌تاهشتم دیماه پرداخت شده باشد. (درصورتیکه مبلغ‌مزبور به حساب شماره دیگری که‌بااین شماره مطابقت ندارد پرداخت شده یا در مندرجات قبض‌دست‌خوردگی وجود داشته یا تاریخ پرداخت آن بعداز هشتم دیماه ۵۴باشد مدارک ضمیمه آن قابل قبول نخواهد بود).

نحوه انتخاب رشته

هرداوطلب می‌تواند از میان رشته های تحصیلی مندرج در(جدول رشته های تحصیلی) درصورت امکان حداکثر ده رشته را باتوجه کامل به شرایط اختصاصی هر رشته انتخاب کرده، آنها رابه ترتیب علاقه‌ای که دارد مرتب کند سپس شماره هررشته راکه در ستون سمت راست آن در (جدول رشته های تحصیلی) نوشته شده است به‌ترتیب تقدم علاقه در مربع های دهگانه ردیف شماره ۱۶ برگ درخواست ثبت‌نام بنویسد.
بدیهی است هرگاه داوطلب رشته‌ای راکه واجد شرایط آن‌نیست انتخاب کند، انتخاب مذکور ازجمع انتخاب های او حذف خواهد شد.

تذکار مهم

به مدارک ناقص و مدارکی که بعداز هشتم دیماه تهیه یا به پست تحویل شود. یابه وسیله دیگری غیراز پست سفارشی ارسال گردد به هیچ عنوان ترتیب اثر داده نمی‌شود بنابراین به‌داوطلبان موکدا توصیه می‌شود قبل از تحویل مدارک به پست از صحت و کامل بودن آنها اطمینان حاصل کنند زیرا سازمان سنجش آموزش کشور برای رفع‌نقص هیچ نوع تماسی باداوطلبان برقرار نخواهد ساخت.

طرز ارسال مدارك

داوطلبان باید «برگ درخواست ثبت‌نام» این اطلاعیه را خیلی دقیق وخوانا، بدون خط خوردگی و خدشه تکمیل نمایند و همراه مدارک مذکور در پاکت بالنسبه ضخیمی به‌ابعاد تقریبی ۲۴ × ۱۶ سانتیمتر بگذارند روی پاکت عبارات:
تهران ـ خیابان آبان جنوبی.
سازمان سنجش آموزش کشور.
تقاضای ثبت‌نام برای نیمسال دوم سال تحصیلی ۵۵ـ۵۴
و پشت پاکت نشانی‌کامل ودقیق پستی خود را بنویسند وآن را حداکثر تا هشتم دیماه به متصدی پست سفارشی تحویل دهند و قبض پست رانزد خود نگهدارند.

نحوه گزینش دانشجو

مجموع امتیازات هرداوطلب که از تلفیق ونمرات‌آزمونهای‌آزمایش‌همگانی‌ومعدل امتحانات نهائی وی (پس‌از اعمال محاسبات مربوط به ضرائب و تراز کردن‌نمرات) بدست می‌آید از یک طرف وترتیب‌تقدمی که داوطلب برای رشته های انتخابی خود معین کرده‌است از طرف دیگر ملاک گزینش داوطلب برای تحصیل فقط در یکی‌از رشته های انتخابی او قرار می‌گیرد.
به‌عنوان مثال اگر مجموع امتیازات داوطلبی که‌از تلفیق نمره‌آزمون های آزمایش همگانی و معدل امتحانات نهائی وی بدست آمده است برای رشته های انتخابی اول تا چهارم وی‌کافی نباشد ولی برای‌پنجمین رشته انتخابی او کفایت کند نام این داوطلب در عداد پذیرفته شدگان پنجمین رشته انتخابی او ثبت و برای دانشگاه یا موسسه آموزش عالی ذیربط ارسال می‌شود.

رشته های تحصیلی دانشگاه اصفهان

۱

شماره رشته	نام رشته	ظرفیت: منطقه ای	ظرفیت: آزاد	نوع دیپلم مورد پذیرش: ریاضی	طبیعی	ادبی	سایر دیپلم ها
۱۰۱	داروسازی	۲۰			×		
۱۰۲	پزشکی	۵۰			×		
۱۰۳	علوم آزمایشگاهی	۲۰			×		
۱۰۴	پرستاری	۵۰		×	×	×	هر نوع دیپلم کامل متوسطه دیگر
۱۰۵	شیمی تربیت دبیر	۴۰		×			
۱۰۶	ریاضی تربیت دبیر	۴۰		×			
۱۰۷	جغرافیای تربیت دبیر	۴۰			×		
۱۰۸	تاریخ و ایرانشناسی تربیت دبیر	۴۰				×	
۱۰۹	زبان و ادبیات فارسی تربیت دبیر	۴۰				×	
۱۱۰	زبان و ادبیات فرانسه	۴۰		×	×	×	هر نوع دیپلم کامل متوسطه دیگر
۱۱۱	زبان و ادبیات انگلیسی	۴۰		×	×	×	هر نوع دیپلم کامل متوسطه دیگر

شرایط اختصاصی

۱ـ محل اخذ دیپلم متوسطه داوطلب دریکی از استان های اصفهان ـ چهارمحال بختیاری یا یزد باشد.
۲ـ داوطلب مشغول انجام خدمت زیر پرچم یا خدمات اجتماعی زنان نباشد.
۳ـ داوطلبان رشته های داروسازی ـ پزشکی ـ علوم آزمایشگاهی ـ شیمی و ریاضی تربیت دبیر باید متولدین ۱۳۳۲ و بعداز آن و در رشته پرستاری‌متولدین ۱۳۳۰ و بعداز آن باشند.
۴ـ زبان دوره تحصیل برای رشته پزشکی انگلیسی و برای سایر رشته ها انگلیسی و یافرانسه است.
۵ـ داوطلبان نباید شاغل باشند.
۶ـ داوطلبان ورود باین دانشگاه نباید دانشجوی هیچیک از دانشگاه ها و موسسات آموزش عالی باشند.
۷ـ داوطلبان بنابه تشخیص دانشگاه باید از نظر جسمی و روانی سالم بوده و نقص عضوی که‌مانع پیشرفت تحصیلی آنان در رشته‌مربوط باشد نداشته باشند.
۸ـ دانشگاه بعلت محدود بودن خوابگاه ها برای تامین مسکن دانشجویان هیچگونه تعهدی نمی‌کند.
۹ـ داوطلبان رشته های زبان انگلیسی یا فرانسه باید در آزمایش همگانی ،زبان مربوط برشته انتخابی را امتحان داده باشند.
۱۰ـ داوطلبان باید دیپلمه سال ۱۳۵۰ و بعد از آن باشند.

رشته های تحصیلی دانشگاه تهران

۲

شماره رشته	نام رشته	ظرفیت: منطقه ای	ظرفیت: آزاد	نوع دیپلم مورد پذیرش: ریاضی	طبیعی	ادبی	سایر دیپلم ها
	دانشکده اقتصاد:						
۱۱۲	اقتصاد		۳۰	×			
	دانشکده علوم:						
۱۱۳	ریاضی و علوم کامپیوتر		۳۰	×			
۱۱۴	فیزیک		۳۰	×			
	دانشکده ادبیات وعلوم انسانی:						
۱۱۵	زبان و ادبیات آلمانی		۲۰	×	×	×	
۱۱۶	زبان و ادبیات روسی		۲۰	×	×	×	
۱۱۷	زبان و ادبیات فرانسه		۲۰	×	×	×	
۱۱۸	زبان و ادبیات ایتالیائی		۲۰	×	×	×	

شرایط اختصاصی

۱ـ به‌استثنای رشته های زبان خارجی که شرط سنی ندارند دربقیه رشته ها متولدین بعداز ۲۳ بهمن ماه ۱۳۲۹ پذیرفته می‌شوند.
۲ـ زبان خارجی دوران تحصیل دراین دانشگاه انگلیسی یا فرانسه است، ولی برای دیپلمه هائی که داوطلب تحصیل در رشته های زبان های خارجی می‌شوند زبان دوران تحصیل ، زبان رشته تحصیلی آنان خواهد بود.
۳ـ روشندلان می‌توانند فقط برای رشته های زبان خارجی داوطلب شوند.
۴ـ داوطلبان ورود باین دانشگاه نباید دانشجوی‌هیچیک از دانشگاه ها وموسسات آموزش عالی باشند.

رشته های تحصیلی دانشگاه سپاهیان انقلاب

۳

شماره رشته	نام رشته	ظرفیت: منطقه ای	ظرفیت: آزاد	نوع دیپلم مورد پذیرش: ریاضی	طبیعی	ادبی	سایر دیپلم ها
	دانشکده عمران روستائی						
۱۱۹	دامپروری		۲				کشاورزی
۱۲	ساختمان و تاسیسات کشاورزی		۲	×			
۱۲۱	ماشین آلات		۲	×	×		کشاورزی

شرایط اختصاصی

۱ـ پذیرفته شدگان پس از سپردن تعهدخدمت و طی دوسال تحصیل و موفقیت در امتحانات باخذ گواهینامه فوق دیپلم نایل خواهند شد و دانشجویان مستعد پس از انجام دوره خدمتی که تعهد کرده‌اند طبق ضوابطی‌دردوره لیسانس خدمات فنی‌کشاورزی پذیرفته میشوند.
۲ـ کارمندان وزارت کشاورزی و منابع طبیعی و سایر سازمان های دولتی که مشاغل آنان به امور اجرائی اموزش کشاورزی ارتباط دارد در صورت دارا بودن شرایط مساوی و ارائه موافقت سازمان مربوط حق تقدم خواهند داشت.
۳ـ در دوره تحصیل خوابگاه در اختیار دانشجویان‌گذارده‌میشود اما سایرهزینه ها به عهده دانشجویان میباشد.
۴ـ داوطلبان ورود به این دانشگاه نباید دانشجوی هیچیک از دانشگاه ها و موسسات آموزش عالی باشند.
۵ـ داوطلبان باید خدمت سپاهیگری خود را انجام داده باشند

رشته های تحصیلی دانشگاه ملی ایران

۴

شماره رشته	نام رشته	ظرفیت: منطقه ای	ظرفیت: آزاد	نوع دیپلم مورد پذیرش: ریاضی	طبیعی	ادبی	سایر دیپلم ها
۱۲۲	زبان و ادبیات آلمانی (تربیت دبیر)		۲۰	×	×	×	
۱۲۳	زبان و ادبیات انگلیسی (تربیت دبیر)		۲۰	×	×	×	
۱۲۴	زبان و ادبیات فرانسه (تربیت دبیر)		۲۰	×	×	×	
۱۲۵	جغرافیا (تربیت دبیر)		۲۰	×	×		

شرایط اختصاصی

۱ـ حداکثر سن برای داوطلبان ورود به این دانشگاه ۲۴ سال است.
۲ـ زبان خارجی دوران تحصیل برای رشته جغرافیاانگلیسی یافرانسه است ودررشته‌های زبان های خارجی ، زبان خارجی دوران تحصیل ، زبان رشته تحصیلی آنان خواهد بود.
۳ـ داوطلبان رشته جغرافیا نباید نقص عضو داشته باشند.
۴ـ داوطلبان ورود به این دانشگاه نباید دانشجوی هیچیک از دانشگاه ها و موسسات آموزش عالی باشند.

رشته های تحصیلی دانشکده صنعتی (پلی تکنیک تهران)

۵

شماره رشته	نام رشته	ظرفیت: منطقه ای	ظرفیت: آزاد	نوع دیپلم مورد پذیرش: ریاضی	طبیعی	ادبی	سایر دیپلم ها
۱۲۶	مهندسی معدن		۲	×			
۱۲۷	مهندسی نساجی و رنگرزی (پلیمر)		۲	×			

شرایط اختصاصی

۱ـ داوطلبان ورود به این‌دانشکده باید فارغ‌التحصیل‌خرداد ماه ۱۳۵۴ باشند.
۲ـ زبان خارجی دوران تحصیل انگلیسی یا فرانسه است.
۳ـ داوطلبان ورود به این دانشکده نباید دانشجوی‌هیچیک از دانشگاه ها وموسسات آموزش عالی باشند.
۴ـ داوطلبان ورود به این دانشکده نباید شاغل باشند.

سازمان سنجش آموزش کشور

۶ رشته های تحصیلی دانشکده علم و صنعت ایران

شماره رشته	نام رشته	ظرفیت: متفرقه	ظرفیت: آزاد	نوع دیپلم مورد پذیرش: ریاضی	طبیعی	ادبی	سایر دیپلم ها
۱۲۸	مهندسی شیمی		۳۰	×			شیمی صنعتی

شرایط اختصاصی

۱ـ زبان خارجی دوران تحصیل منحصراً انگلیسی است .
۲ـ داوطلبان ورود به این دانشکده نباید دانشجوی هیچیک از دانشگاه ها و موسسات آموزش عالی باشند .

۷ رشته های تحصیلی دانشکده علوم کرمانشاهان

شماره رشته	نام رشته	ظرفیت: متفرقه	ظرفیت: آزاد	نوع دیپلم مورد پذیرش: ریاضی	طبیعی	ادبی	سایر دیپلم ها
۱۲۶	ـ امیروری	۸	٤۲		×		دامپروری

شرایط اختصاصی

۱ـ حداکثر سن برای داوطلبان ورود به این دانشکده ۲۵ سال (متولد سال ۱۳۲۹ و یا بعد از آن)
۲ـ زبان خارجی دوران تحصیل انگلیسی است .
۳ـ فارغ‌التحصیلان قبل از خرداد ماه ۱۳۵٤ باید برگ‌خاتمه خدمت یا معافیت دائم از خدمت وظیفه عمومی را در اختیارداشته باشند .
٤ـ داوطلبان بنا بر تشخیص این‌دانشکده باید از سلامتی کامل برخوردار باشند .
۵ـ داوطلبان استفاده از ظرفیت پذیرش منطقه‌ای بایددیپلم خود را از استان های کرمانشاهان ، کردستان یا ایلام گرفته باشند .
۶ـ داوطلبان ورود به این دانشکده نباید دانشجوی‌هیچیک از دانشگاه ها و موسسات آموزش عالی باشند .

۸ رشته های تحصیلی دانشکده کشاورزی و ـ امیروری ضائیه

شماره رشته	نام رشته	ظرفیت: متفرقه	ظرفیت: آزاد	نوع دیپلم مورد پذیرش: ریاضی	طبیعی	ادبی	سایر دیپلم ها
۴	ترویج خانه ـ اری		٤	×	×		

شرایط اختصاصی

۱ـ زبان خارجی دوران تحصیل انگلیسی است .
۲ـ دانشجویان این دانشکده منحصراً از میان داوطلبان‌زن انتخاب می شوند .
۳ـ داوطلبان ورود به این دانشکده نباید شاغل باشند.
٤ـ داوطلبان بنابر تشخیص این دانشکده باید ازنظرجسمی سالم بوده و نقص عضو نداشته باشند .
۵ـ داوطلبان‌ورود به این دانشکده نبـــایه دانشجـوی هیچیک از دانشگاه ها و موسسات آموزش عالی باشند .

۹ رشته های تحصیلی دانشسرایعالی فنی آرشام کرمان

شماره رشته	نام رشته	ظرفیت: متفرقه	ظرفیت: آزاد	نوع دیپلم مورد پذیرش: ریاضی	طبیعی	ادبی	سایر دیپلم ها
۱۳۱	برق (تربیت‌دبیرفنی)	۳۲	۸				دیپلم هنرستان صنعتی رشته برق

شرایط اختصاصی

۱ـ حداکثر سن برای داوطلبان ورودبه این دانشسرایعالی ۲۵ سال است .
۲ـزبان خارجی دوران تحصیل انگلیسی است .
۳ـ داوطلب باید دیپلم متوسطه خود را از استان کرمـان دریافت کرده باشد .
٤ـ داوطلبان ورود به این دانشسرای عالی نبایددانشجوی هیچیک از دانشگاه ها و موسسات آموزش عالی باشند .
۵ـداوطلبان بایدتعهد خدمت در موسسات دولتی نداشته‌باشند.

۱۰ رشته های تحصیلی مدرسه عالی تلویزیون و سینما

شماره رشته	نام رشته	ظرفیت: متفرقه	ظرفیت: آزاد	نوع دیپلم مورد پذیرش: ریاضی	طبیعی	ادبی	سایر دیپلم ها
۱۳۲	فنی	۱۶	۲۰	×			برق ـ الکترونیک

شرایط اختصاصی

۱ـ در این مدرسه عالی متولدین سال ۱۳۳۰ یا بعـد ازآن پذیرفته می شوند .
۲ـ زبان خارجی دوران تحصیل انگلیسی است .
۳ـ داوطلبان ورود به این مدرسه عالی نباید نقص عضو داشته باشند .
٤ـداوطلبان ورود به این مدرسه عالی نباید شاغل باشند.
۵ـ داوطلبان ورود به‌این مدرسه عالی نباید دانشجوی‌هیچ یک از دانشگاه ها و موسسات آموزش عالی باشند.

۱۱ رشته های تحصیلی مدرسه عالی ورزش

شماره رشته	نام رشته	ظرفیت: متفرقه	ظرفیت: آزاد	نوع دیپلم مورد پذیرش: ریاضی	طبیعی	ادبی	سایر دیپلم ها
۱۳۳	تربیت‌بدنی		۸۰	×	×	×	

شرایط اختصاصی

۱ـ متولدین ۱۳۳۰ یا بعد از آن پذیرفته میشوند .
۲ـ زبان‌خارجی دوران تحصیل در این مدرسه عالی‌انگلیسی یا آلمانی یا فرانسه است .
۳ـ داوطلبان ورود به این مدرسه عالی باید از سلامت‌کامل وآمادگی بدنی برخوردار باشند .
تذکر مهم : داوطلبان باید گواهی حاکی از سلامت جسم و آمادگی بدنی خود را از بهداری مدرسه عالی ورزش واقع در دهکده المپیک (تهران ـ مجموعه ورزشی آریامهر) دریافت و همراه با سایر مدارک به سازمان سنجش آموزش کشور ارسال دارند ، تاریخ مراجعه داوطلبان برای انجام معاینه پزشکی و تشخیص آمادگی بدنی از تاریخ انتشار آگهی تا آخر روز مهلت ثبت‌نام مقرر در آگهی مذکور میباشد .
٤ـ داوطلبان نباید شاغل باشند .
۵ـ داوطلبان ورود به این مدرسه عالی نباید دانشجوی‌هیچ یک از دانشگاه ها و موسسات آموزش عالی باشند .
۶ـ ٤۰ نفر از کل ظرفیت به آقایان و ٤۰ نفر بقیه به خانم‌ها اختصاص دارد .
توجه : داوطلبانی که گواهی فوق‌الذکر را همراه سایـر مدارک به سازمان سنجش ارسال ندارند انتخاب رشته تربیت‌بدنی مدرسه ورزش از جمع انتخاب آنها حذف خواهد شد .

۱۲ رشته های تحصیلی موسسه عالی تکنیکوم نفیسی

شماره رشته	نام رشته	ظرفیت: متفرقه	ظرفیت: آزاد	نوع دیپلم مورد پذیرش: ریاضی	طبیعی	ادبی	سایر دیپلم ها
۳٤	برو		۵	×	×		برق ـ الکترونیک ـ الکتروتکنیک طراحی برق ارتباطات
۱۳۵	مکانیک		۵	×	×		مکانیک ـ اتو مکانیک ـ ماشین ـ سازی ـ فلز کاری ـ صنایع فلزی ـ ذوب فلزات ـ تاسیسات طراحی مکانیک
۱۳۶	راه و ساختمان		۵۰	×	×		راه و ساختمان ـ راهسازی ـ حط و انبیه ـ راه و پل سازی ـ طراحی ساختمان ـ فلزی

شرایط خصاص

۱ـ زبان خارجی دوران تحصیل انگلیسی، آلمانی یا فرانسه است .
۲ـ داوطلبان ورود به این موسسه باید نقص عضو نداشته باشند .
۳ـ یک سوم ظرفیت هر رشته به دارندگان دیپلم های فنی اختصاص دارد .
٤ـ ۹۰ درصد ظرفیت رشته های این موسسه به آقایان و ۱۰ درصد بقیه به خانم ها اختصاص دارد .
۵ـ داوطلبان ورود به این موسسه عالی نباید دانشجوی هیچیک از دانشگاه ها و موسسات آموزش عالی باشند.

۱۳ رشته های تحصیلی مجتمع آموزشی وزارت راه و ترابری

شماره رشته	نام رشته	ظرفیت: متفرقه	ظرفیت: آزاد	نوع دیپلم مورد پذیرش: ریاضی	طبیعی	ادبی	سایر دیپلم ها
۱۳۷	بنادر و کشتیرانی ، سازمان بنادر)		۵	×	×		برق ـ الکترونیک ـ الکتروتکنیک طراحی برق ـ ارتباطات
۱۳۸	راه و ساختمان ، آموزشگاه عالی فنی راه)		۵	×	×		مکانیک ـ اتو مکانیک ـ ماشین ـ سازی ـ فلز کاری ـ صنایع فلزی ـ ذوب فلزات ـ تاسیسات طراحی مکانیک ـ راه و ساختمان
۱۳۹	برق و مکانیک ، هنرستان عالی راه آهن)		۵۰	×	×		راهسازی ـ خطو ابنیه راه و پل سازی ـ طراحی ساختمان ـ ساختمانهای فلزی

شرایط ختصاصی

۱ـ زبان خارجی دوران تحصیل انگلیسی ، آلمانی یافرانسه است .
۲ـ داوطلبان نقص عضو نداشته باشند .
۳ـ داوطلبان پس از موفقیت‌باید تعهد خدمت در وزارت‌راه وترابری بسپارند .
٤ـ داوطلبان ورود باین مجتمع آموزشی نباید دانشجوی هیچیک از دانشگاه ها و موسسات آموزش عالی باشند.

۱٤ رشته های تحصیلی مدرسه عالی پرستاری بنیاد ملکه پهلوی

شماره رشته	نام رشته	ظرفیت: متفرقه	ظرفیت: آزاد	نوع دیپلم مورد پذیرش: ریاضی	طبیعی	ادبی	سایر دیپلم ها
۱٤	پرستاری		۲۶	×	×		

شرایط ختصاصی

۱ـ حداقل سن برای داوطلبان ورود به این مدرسه عالی ۱۸ و حداکثر ۲۵ سال است .
۲ـ زبان خارجی دوران تحصیل انگلیسی است .
۳ـ در این مدرسه عالی فقط داوطلبان زن حق شرکت‌دارند.
٤ـ داوطلبان ورود به این مدرسه عالی نباید نقص عضو داشته باشند .
۵ـ داوطلبان ورود به این‌مدرسه عالی نباید دانشجوی هیچیک از دانشگاه ها و موسسات آموزش عالی باشند .

سازمان سنجش آموزش کشور

۱۵ رشته های تحصیلی انستیتو عالی پرستاری فیروز گر

شماره رشته	نام رشته	ظرفیت: منطقه ای	ظرفیت: آزاد	نوع دیپلم مورد پذیرش: ریاضی	نوع دیپلم مورد پذیرش: طبیعی	نوع دیپلم مورد پذیرش: ادبی	نوع دیپلم مورد پذیرش: سایر دیپلم ها
۱۴	پرستاری		۴	×	×		

شرایط اختصاصی

۱ـ حداقل سن برای داوطلبان ورود به این انستیتو عالی ۱۸ و حداکثر ۳۰ سال است .
۲ـ زبان خارجی دوران تحصیل انگلیسی است .
۳ـ این انستیتو عالی دانشجویان خود را از میان داوطلبان زن انتخاب می کند .
۴ـ داوطلبان نباید نقص عضو داشته باشند و ازسلامت جسم و روان برخوردار باشند .
۵ـ داوطلبان ورود به این انستیتو عالی نباید شاغل باشند.
۶ـ داوطلبان ورود به این انستیتو عالی نباید دانشجوی هیچیک از دانشگاه ها و موسسات آموزش عالی باشند.

۱۶ رشته های تحصیلی آموزشگاه عالی پرستاری اشرافیان

شماره رشته	نام رشته	ظرفیت: منطقه ای	ظرفیت: آزاد	نوع دیپلم مورد پذیرش: ریاضی	نوع دیپلم مورد پذیرش: طبیعی	نوع دیپلم مورد پذیرش: ادبی	نوع دیپلم مورد پذیرش: سایر دیپلم ها
۱۴۲	پرستاری		۳۵	×	×		

شرایط اختصاصی

۱ـ حداقل سن برای داوطلبان ورود به این آموزشگاه ۱۸ و حداکثر ۳۰ سال است.
۲ـ زبان خارجی دوران تحصیل انگلیسی است .
۳ـ دانشجویان این آموزشگاه عالی منحصرا از میان داوطلبان زن انتخاب می شوند .
۴ـ داوطلبان ورود به این آموزشگاه نباید نقص عضو داشته باشند .
۵ـ داوطلبان نباید شاغل باشند .
۶ـ داوطلبان ورود به این آموزشگاه عالی نباید دانشجوی هیچیک از دانشگاه ها و موسسات آموزش عالی باشند .

۱۷ رشته های تحصیلی آموزشگاه عالی پرستاری اشرف پهلوی

شماره رشته	نام رشته	ظرفیت: منطقه ای	ظرفیت: آزاد	نوع دیپلم مورد پذیرش: ریاضی	نوع دیپلم مورد پذیرش: طبیعی	نوع دیپلم مورد پذیرش: ادبی	نوع دیپلم مورد پذیرش: سایر دیپلم ها
۱۴۳	پرستاری عمومی		۱۰۰	×	×		

شرایط اختصاصی

۱ـ حداقل سن برای ورود داوطلبان به این آموزشگاه ۱۸ و حداکثر ۲۵ سال است .
۲ـ زبان خارجی دوران تحصیل انگلیسی است .
۳ـ دانشجویان این آموزشگاه عالی منحصرا از میان داوطلبان دختر و مجرد انتخاب میشوند .
۴ـ داوطلبان نباید نقص عضو داشته باشند و ازسلامت جسم و روان برخوردار باشند .
۵ـ داوطلبان شاغل در این آموزشگاه پذیرفته نمیشوند.
۶ـ داوطلبان ورود به این آموزشگاه عالی نباید دانشجوی هیچیک از دانشگاه ها و موسسات آموزش عالی باشند .

۱۸ رشته های تحصیلی آموزشگاههای عالی بهداشت مدارس

شماره رشته	نام رشته	ظرفیت: منطقه ای	ظرفیت: آزاد	نوع دیپلم مورد پذیرش: ریاضی	نوع دیپلم مورد پذیرش: طبیعی	نوع دیپلم مورد پذیرش: ادبی	نوع دیپلم مورد پذیرش: سایر دیپلم ها
۱۴۴	آموزشگاه عالی بهداشت مدارس اصفهان		۵۰	×	×		
۱۴۵	آموزشگاه عالی بهداشت مدارس رضائیه		۸۰	×	×		
۱۴۶	آموزشگاه عالی بهداشت مدارس کرمان		۵۰	×	×		
۱۴۷	آموزشگاه عالی بهداشت مدارس مشهد		۵۰	×	×		
۱۴۸	آموزشگاه عالی بهداشت مدارس ساری		۵۰	×	×		
۱۴۹	آموزشگاه عالی بهداشت مدارس همدان		۵۰	×	×		
۱۵۰	آموزشگاه عالی بهداشت مدارس سمنان		۸۰	×	×		

شرایط اختصاصی

۱ـ حداکثر سن برای داوطلبان ورود به آموزشگاه های عالی بهداشت مدارس ۲۵ سال است .
۲ـ زبان خارجی دوران تحصیل انگلیسی است .
۳ـ دانشجویان آموزشگاه های عالی بهداشت مدارس منحصرا از میان داوطلبان زن انتخاب میشوند .
۴ـ آموزشگاه های عالی بهداشت مدارس بصورت روزانه وبرای یک نوبت دانشجو میپذیرد .
۵ـ داوطلبان باید از سلامت جسم و روان برخوردار باشند.
۶ـ داوطلبان ورود به این آموزشگاه عالی نباید دانشجوی هیچیک از دانشگاه ها و موسسات آموزش عالی باشند .

۱۹ رشته های تحصیلی انستیتوهای تکنولوژی تهران

شماره رشته	نام رشته	ظرفیت: منطقه ای	ظرفیت: آزاد	نوع دیپلم مورد پذیرش: ریاضی	نوع دیپلم مورد پذیرش: طبیعی	نوع دیپلم مورد پذیرش: ادبی	نوع دیپلم مورد پذیرش: سایر دیپلم ها
۱۵۱	آمار		۵۰	×	×		حسابداری، بازرگانی منشیگری، بانکداری ،
۱۵۲	حسابرسی		۵۰	×	×		بازرگانی ، منشیگری ، بانکداری ، حسابداری
۱۵۳	حسابداری صنعتی		۵۰	×	×		بازرگانی ، منشیگری ، بانکداری ، حسابداری
۱۵۴	تاسیسات حرارتی		۵۰	×	×		صنایع فلزی ، تاسیسات حرارتی اتو.مکانیک،فلزکاری ، ذوب فلزات
۱۵۵	الکترونیک		۵۰	×	×		برق ، الکترونیک
۱۵۶	ساختمان های فولادی		۵۰	×	×		صنایع فلزی ، تاسیسات حرارتی اتومکانیک، فلزکاری ، ذوب فلزات
۱۵۷	سرنامه نویسی		۵۰	×			الکترونیک
۱۵۸	راه و ساختمان		۶۰	×	×		ساختمان ـ آبادانی روستائی صنایع چوبی
۱۵۹	معماری		۵۰	×	×		صنایع چوبی ، تزئینات داخلی آبادانی روستائی
۱۶۰	دکوراسیون		۵۰	×	×	×	صنایع چوبی ، تزئینات داخلی آبادانی روستائی ـ خانه داری دیپلم هنرستانهای وابسته به وزارت فرهنگ و هنر
۱۶۱	نقشه کشی و طراحی صنعتی		۴۰	×	×		مکانیک ـ صنایع فلزی
۱۶۲	رنگرزی		۵۰	×	×		شیمی صنعتی ـ رنگرزی ـ سیلیکات

۲۰ رشته های تحصیلی انستیتوهای تکنولوژی شهرستانها

شماره رشته	نام رشته	ظرفیت: منطقه ای	ظرفیت: آزاد	نوع دیپلم مورد پذیرش: ریاضی	نوع دیپلم مورد پذیرش: طبیعی	نوع دیپلم مورد پذیرش: ادبی	نوع دیپلم مورد پذیرش: سایر دیپلم ها
	انستیتو تکنولوژی های اصفهان						
۱۶۳	برق		۵۰	×	×		برق ـ الکترونیک
۱۶۴	مکانیک		۵۰	×	×		صنایع فلزی ، تاسیسات حرارتی اتو مکانیک ، فلزکاری ، ذوب ـ فلزات
۱۶۵	راه و ساختمان		۵۰	×	×		ساختمان ، آبادانی روستائی صنایع چوبی
۱۶۶	رنگرزی		۶۰	×	×		شیمی صنعتی ، رنگرزی ، سیلیکات
۱۶۷	نساجی		۶۰	×	×		شیمی صنعتی ، رنگرزی ، سیلیکات
	انستیتو تکنولوژی های تبریز						
۱۶۸	برق		۶۰	×	×		برق ، الکترونیک
۱۶۹	مکانیک		۵۰	×	×		صنایع فلزی ، تاسیسات حرارتی اتو مکانیک ، فلزکاری ، ذوب ـ فلزات
۱۷۰	راه و ساختمان		۶۰	×	×		ساختمان ، آبادانی روستائی صنایع چوبی
۱۷۱	مکانیک ماشینهای کشاورزی		۷۰	×	×		فلزکاری ، اتو مکانیک ، صنایع فلزی ، مکانیک ماشینهای کشاورزی
۱۷۲	مکانیک خاک و آبیاری		۷۰	×	×		شیمی صنعتی ، هنرستانهای روستائی و کشاورزی
۱۷۳	بازرگانی		۵۰	×	×		بانکداری ، منشیگری ، بازرگانی حسابداری
۱۷۴	الکترونیک		۵۵	×	×		برق ، الکترونیک
	انستیتو تکنولوژی های کرمان						
۱۷۵	برق		۵۰	×	×		برق ، الکترونیک
۱۷۶	مکانیک		۵۰	×	×		صنایع فلزی ، تاسیسات حرارتی فلزکاری ، اتو مکانیک ، ذوب ـ فلزات
۱۷۷	راه و ساختمان		۵۰	×	×		ساختمان ، آبادانی روستائی صنایع چوبی

سازمان سنجش آموزش کشور

رشته های تحصیلی انستیتوهـــای تکنولوژی شهرستانها

شماره رشته	نام رشتـــــه	ظرفیت: منطقه ای	ظرفیت: آزاد	نوع دیپلم مورد پذیرش: ریاضی	طبیعی	ادبی	سایر دیپلم هـا
۱۷۸	حسابداری		۴۰	×	×		بانکداری ، بازرگانی ، منشیگری حسابداری .
۱۷۹	بازرگانی		۴۰	×	×		بانکداری، بازرگانی ، منشیگری حسابداری
۱۸۰	حسابرسی		۴۰	×	×		بانکداری ، بازرگانی ، منشیگری حسابداری
	انستیتو تکنولوژی شیراز						
۱۸۱	برق		۵۵	×	×		برق ، الکترونیک
۱۸۲	مکانیک		۵۵	×	×		صنایع فلزی ، تأسیسات حرارتی فلزکاری ، اتومکانیک ، ذوب ـ فلزات
۱۸۳	راه و ساختمان		۴۵	×	×		ساختمان ، آبادانی روستائی صنایع چوبی
	انستیتو تکنولوژی اراک						
۱۸۴	برق		۵۰	×	×		برق ، الکترونیک
	انستیتو تکنولوژی بابل						
۱۸۵	برق		۴۰	×	×		برق الکترونیک
۱۸۶	مکانیک		۴۰	×	×		صنایع فلزی ، تأسیسات حرارتی فلزکاری اتومکانیک ، ذوب ـ فلزات
۱۸۷	راه و ساختمان		۴۰	×	×		ساختمان ، آبادانی روستائی صنایع چوبی
	انستیتو تکنولوژی گرگان						
۱۸۸	راه و ساختمان		۴۰	×	×		ساختمان ، آبادانی روستائی صنایع چوبی
	انستیتو تکنولوژی کاشان						
۱۸۹	مکانیک		۵۰	×	×		صنایع فلزی ، تأسیسات حرارتی فلزکاری ، اتومکانیک ، ذوب ـ فلزات

رشته های تحصیلی انستیتوهـــای تکنولوژی شهرستانها

شماره رشته	نام رشتـــــه	ظرفیت: منطقه ای	ظرفیت: آزاد	نوع دیپلم مورد پذیرش: ریاضی	طبیعی	ادبی	سایر دیپلم هـا
	انستیتو تکنولوژی صنایع غذائی مشهد						
۱۹۰	صنایع غذائی		۴۰	×	×		فرآورده های دامی ، شیمی صنعتی ، صنایع غذائی
۱۹۱	ماشینهای کشاورزی		۴۰	×	×		صنایع فلزی ، تأسیسات حرارتی فلزکاری ، اتومکانیک ، مکانیک ـ ماشینهای کشاورزی

شرایط اختصاصی

۱ـ ساعات درس کلیه انستیتو ها از ساعت ۳ونیم بعد ازظهر به بعد بوده و در ساعات صبح دانشجو نمی پذیرد .
۲ـ داوطلبان ورود به انستیتو تکنولوژی ها نباید نقص عضو داشته باشند .
۳ـ زبان خارجی دوران تحصیل در انستیتو تکنولوژی ها انگلیسی میباشد .
۴ـ داوطلبان ورود به این انستیتو ها نباید دانشجوی هیچیک از دانشگاه ها و موسسات آموزش عالی باشند .

قابل توجه داوطلبان

قبل از تکمیل برگ درخواست خود اغلاط چاپی صفحات ۱۹ و ۲۰ را بصورت زیر اصلاح کنید :
جدول ۷ شماره رشته : ۱۲۹ ، ظرفیت آزاد ۸
جدول ۸ شماره رشته : ۱۳۰، ظرفیت منطقه‌ای ۱۶ ، ظرفیت آزاد ۴
جدول ۱۲ شماره رشته : ۱۳۴ ظرفیت آزاد ۵۰، شماره رشته: ۱۳۵، ظرفیت‌آزاد۵۰، شماره رشته: ۱۳۶، ظرفیت‌آزاد۵۰
جدول ۱۳، شماره رشته: ۱۳۷، ظرفیت آزاد ۵۰، شماره رشته: ۱۳۸ ظرفیت آزاد ۵۰، شماره رشته ۱۳۹
جدول ۱۴ شماره رشته: ۱۴۰
جدول ۱۵ شماره رشته: ۱۴۱، ظرفیت منطقه‌ای ۴۰
جدول ۱۹ شماره رشته از رشته ساختمانهای فولادی تا رشته دکوراسیون بترتیب ۱۵۶، ۱۵۷، ۱۵۸، ۱۵۹ و ۱۶۰میباشد.

آگهی

شهرداری پایتخت دراجرای قانون‌نوسازی و باستناد تصویبنامه شماره ۲۵۶۶ مورخ۲۲ر۸ر۵۴ انجمن شهر پایتخت درنظر داردطرح خریدقسمتی از پلاک ۸۳ر۳۲۸ واقع درمیدان سرسبز را متعلق ببانو اقدس لاریجانی محیطوآقای فتحعلی فرزانه‌فر بمرحله اجرا بگذارد لذامراتب باستناد ماده ۱۷قانون نوسازی وماده پنج‌آئین‌نامه طرز اعلام‌طرحهای مصوب‌باطلاع مالکین میرسد که‌بامراجعه باداره کل‌املاک‌واقع درخیابان ایرانشهر شمالی ساختمان شماره چهار شهرداری پایتخت نقشه‌وسیاهه ارزیابی راملاحظه وچنانچه بارزیابی شهرداری اعتراض دارندظرف مدت‌دوماه ازتاریخ نشر اولین‌آگهی‌اعتراض کتبی خودرا منضم بفتوکپی سند مالکیت باداره مذکورتسلیم و رسید دریافت دارند.

شهردار پایتخت

م‌الف ۱۹۲۳۹

شرکت ملی ذوب آهن ایران

آگهی استخدام

شرکت ملی ذوب‌آهن ایران کادر مندرج در ذیل را با حقوق و مزایای مکفی جهت خدمت در واحد ساختمانی ذوب‌آهن آریامهر و واحد طراحی‌شهرسازی شرکت و واحد ساختمانی آریامهر استخدام مینماید:
۱ـ مهندس راه و ساختمان بدون سابقه کار و باسابقه کار در نظارت واجرای محاسبات ساختمانی ، آب و فاضل آب، برنامه ریزی.
۲ـ مهندس مکانیک باسابقه کار در تاسیسات تکنولوژی یادر طراحی کنسروکسیونهای فلزی.
۳ـ مهندس تاسیسات باسابقه کار در لوله‌کشی گاز و آب و فاضلاب . حرارت رسانی .
۴ـ مهندس الکترونیک
۵ـ مهندس برق باسابقه کار درشبکه های شهری. باطراحی برق رسانی.
۶ـ مهندس معمار بدون سابقه کار یا با سابقه کار در طراحی محوطه شهری.
۷ـ مهندس نقشه‌بردار باسابقه کار در ترازبندی و ژئودری ساختمانی .
۸ـ پزشک متخصص قلب و عروق .
۹ـ پزشک متخصص جهاز هاضمه .
۱۰ـ پزشک متخصص گوش و حلق و بینی .
۱۱ـ پزشک متخصص زنان و زایمان .
۱۲ـ پزشک متخصص جراحی عمومی .
۱۳ـ پزشک متخصص ارتوپدی .
۱۴ـ پزشک متخصص اطفال .
۱۵ـ پزشک متخصص امراض روانی .
۱۶ـ پرستار .
۱۷ـ بهیار
۱۸ـ تکنیسین راه و ساختمان «دیپلم و فوق‌دیپلم» .
۱۹ـ تکنیسین نقشه برداری .
۲۰ـ مترجم زبان روسی
۲۱ـ مهندس بهداشت صنعتی .
۲۲ـ تکنیسین اطاق عمل .
۲۳ـ لیسانس علم اداری .
۲۴ـ مترجم روسی و انگلیسی یکنفر
۲۵ـ مهندس معدن
۲۶ـ مترجم فارسی و انگلیسی مجرب
۲۷ مربی اموزشگاه بهیاری با مدرک لیسانس پرستاری یا مامائی . دارا بودن سابقه تدریس در آموزشگاه بهیاری
۲۸ـ ناظمه فنی اقامتگاه خدمت کرده یا معاف از خدمات اجتماعی زنان با مدرک دیپلم و سابقه کار در رشته مزبور
۲۹ـ لیسانس فیزیوتراپی
۳۰ـ دیپلم و فوق دیپلم رشته‌های مکانیک ـ برق ـ ساختمان تاسیسات و جوشکاری
متقاضیان میتوانند همه روزه با در دست داشتن مدارک لازم به اداره کاریابی شرکت ملی ذوب‌آهن‌ایران واقع در میدان کاخ خیابان ابتهاج با قسمت کارگزینی ساختمانی ذوب‌آهن اریامهر واقع در ۴۵ کیلومتری جاده اصفهان شهرکرد مراجعه نمایند .
م الف ۱۳۲۳۶

سرپرست کل عملیات ذوب‌آهن آریامهر

خواهشمند است این درخواست را از روی خط چین ها از روزنامه جدا کنید

سازمان سنجش آموزش کشور
برگ درخواست ثبت نام برای ورود به آموزش عالی
نیمسال دوم سال تحصیلی ۵۴-۵۵

در این محل چیزی ننویسید

۱ـ شماره داوطلب در کارنامه آزمایش همگانی ۲ـ نام خانوادگی ۳ـ نام

محل درج تک تک حروف نام خانوادگی (از راست به چپ)

محل درج تک تک حروف نام (از راست به چپ)

۴ـ جنس: زن ☐ مرد ☐ ۵ـ شماره شناسنامه: ۶ـ محل صدور:

۷ـ سال تولد: ۸ـ محل تولد: ۹ـ نام پدر:

۱۰ـ نام رشته تحصیلی متوسطه: در این محل چیزی ننویسید

۱۱ـ نام دبیرستان یا هنرستان: ۱۲ـ سال دریافت دیپلم:

۱۳ـ محل دریافت دیپلم: در این محل چیزی ننویسید

استان شهر

۱۴ـ معدل کتبی امتحانات نهایی ششم متوسطه: ۱۵ـ معدل کل نهایی ششم متوسطه:

۱۶ـ شماره رشته های تحصیلی انتخابی به ترتیب تقدم علاقه:

انتخاب اول ☐ دوم ☐ سوم ☐ چهارم ☐ پنجم ☐ ششم ☐ هفتم ☐ هشتم ☐ نهم ☐ دهم ☐

تذکار مهم : شماره های مندرج در خانه های فوق باید خوانا و بدون خط خوردگی باشد و بعد از وصول این درخواست به سازمان سنجش آموزش کشور ، تغییر دادن رشته های انتخابی امکان پذیر نیست

نشانی پستی دقیق و کامل داوطلب: (محل درج آدرس ↓)

شهر

شماره تلفن محل سکونت شماره تلفن محل کار ولی:

شماره تلفنی که در صورت ضرورت بتوان پیامی فوری فرستاد:

محل چسباندن عکس
این عکس باید در سال ۵۴ برداشته شده و تمام رخ باشد

۱۷ـ مدارک همراه این درخواست ـ شرح زیر است:

الف ـ اصل برگ کارنامه آزمایش همگانی (فتوکپی پذیرفته نمی شود)

ب ـ اصل برگ زیر نمرات امتحانات نهایی متوسطه که ـ امضای رئیس دبیرستان یا هنرستان محل تحصیل داوطلب و تایید اداره آموزش و پرورش مربوط رسیده باشد (فتوکپی پذیرفته نمی شود)

پ ـ فتوکپی صفحه اول شناسنامه (و نیز صفحه آخر آن در صورتیکه توضیحاتی در آن مندرج باشد.

ت ـ قبض رسید بانک ملی ایران سفته بابت مبلغ ۵۰۰ (پانصد) ریال

ـ حساب جاری شماره ۷۴۸ خزانه نزد بانک مرکزی ایران

تذکار مهم : چون به مدارکی که دارای خط خوردگی ، خدشه و یا نقص باشد ترتیب اثر داده نخواهد شد . لذا باید مدارک از هر نوع خط خوردگی و یا خدشه و یا نقص عاری باشد .

(به داوطلبان توصیه می شود که فتوکپی مدارکی را که به سازمان سنجش آموزش کشور می فرستند نزد خود نگاه دارند)

با تایید صحت مندرجات این برگ و کامل بودن مدارک ضمیمه آن و اطلاع از اینکه مدارک مذکور و وجه ثبت نام به هیچ عنوان مسترد نمی شود و با آگاهی به این نکات که نوشتن مطالب نادرست موجب محروم شدن از ورود به آموزش عالی خواهد بود و نیز اگر این درخواست و یا مدارک ضمیمه آن نقص داشته باشد هیچگونه تماسی از طرف سازمان سنجش آموزش کشور با اینجانب گرفته نمی شود ، این برگ و ضمایم آن را ارسال می دارم .

امضای داوطلب : تاریخ :

دکتر مهدی امانی (جامعه‌شناس):

فئودالیسم تحقیقاتی، سدی برای پژوهشگران

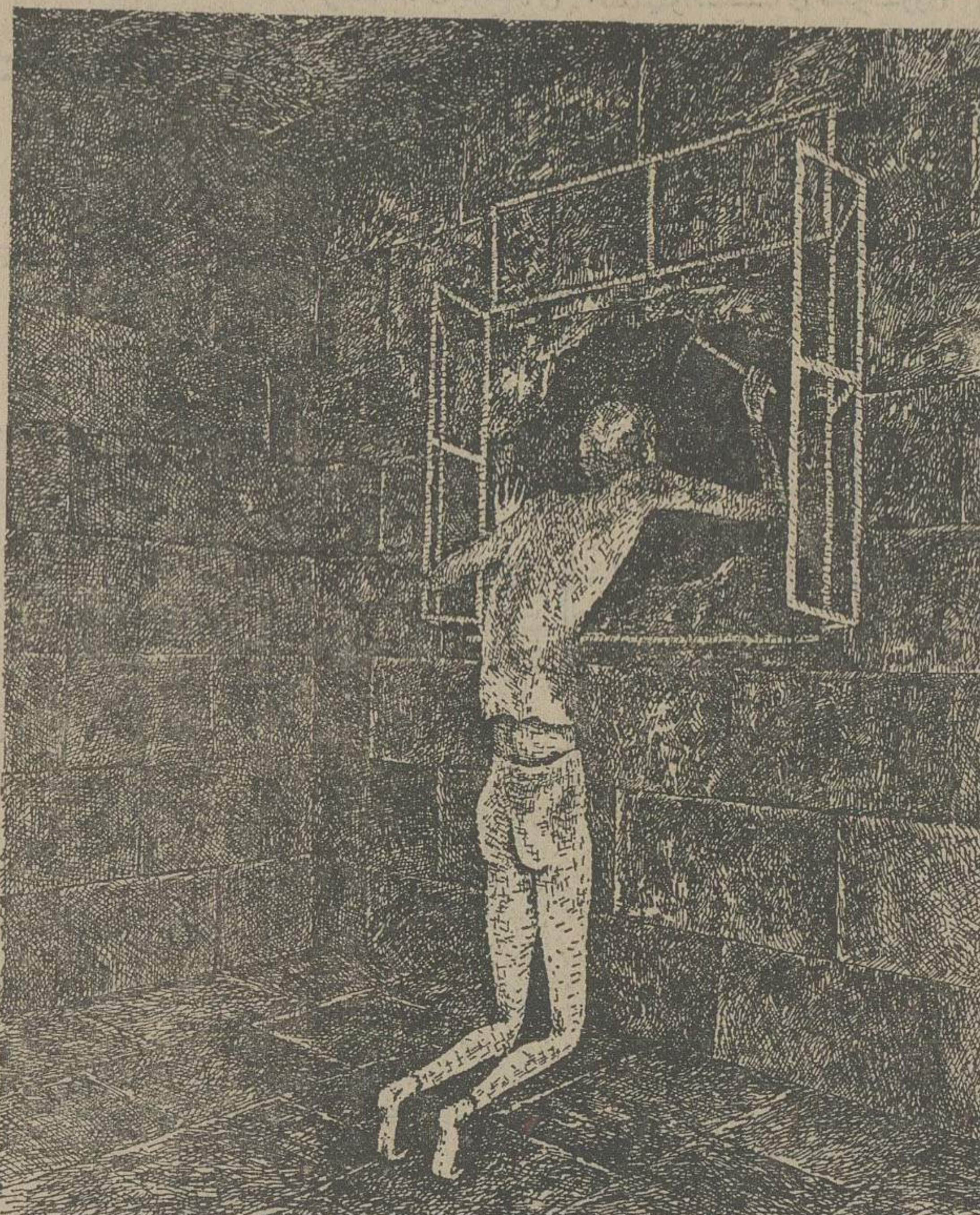

طرح از: داود شهیدی

دکتر مهدی امانی استاد جامعه شناس دانشگاه تهران در باشگاه دانشگاه‌سخنرانی خود رابا‌عنوان متاملی در باب پژوهش درایران» آغاز کرد.

در ابتدا چنین گفت: تا زمان تاسیس دارالفنون فکر دکارتی یا اصطلاحا «کارتزین» باین مرزو بوم راه نیافته بود، البته علمائی همچون رازی، بیرونی یا ناصر خسرو تحقیقاتی‌را بامراحل علمی انجام داده بودند لیکن اساس آشنائی بافکر غربی درزمینه تحقیقات، پس‌از ایجاد دارالفنون صورت گرفت. دانشگاه تهران‌نیز واردکننده رسمی‌شیوه تحقیق‌و تفکر غربی‌درایران‌است که بدنبال آن نخستین موسسه تحقیقاتی ایجادشد. سپس‌دردانشگاهها وسازمانهای دولتی مراکزی جهت تحقیق بوجود آمد تاجائیکه این فئودالیسم پژوهشی به مرکزی جهت سازمان دهی نیاز پیدا کرد وضرورتا وزارت‌علوم و آموزش عالی بوجود آمد دکتر امانی سپس به ذکر ابعاد تحقیق در ایران اشاره کرد:

متاسفانه باید اذعان کرد که بین آموزش‌وپژوهش درموسسات آموزشی هیچگونه هماهنگی وجود ندارد. آنچه که آموزش مارا تغذیه میکند پژوهش اصیل نیست اصولا تمام مثال‌های خواندنی‌از غرب گرفته شده‌است نگاهی گذرا به تاریخ، جغرافیا و علوم قدمت این تقلید را نشان میدهد. در بعد دیگر تحقیقات سفارشی رامی بینیم. این نوع تحقیقات با سفارش یک موسسه انجام می پذیرد. تفاوت‌تحقیقات سفارشی با تحقیقات اساسی در اینست که در تحقیقات نخست، وجوه بیشتری به محقق تعلق‌می گیرد حال آنکه در مقایسه، تحقیقات اساسی نفعی را برای محقق به همراه ندارد نکته دیگر اینکه‌در علوم محض ماجیره‌خوار غرب هستیم چرا که در درجه اول فکر تحقیقی در زمینه این علوم وجود ندارد. زیرا غربیان پیشتر از ما بابتکار اقدام نموده‌اندولی‌خوشبختانه درعلوم انسانی عرصه های بکر فراوان است ودر این فضاها میتوان به محققان فرصت خودنمائی داد ضمن‌اینکه ابزار پژوهش لزوما نمیتواند غربی‌باشد. البته مواردی نظیر سرشماری نیاز قطعی به ابزار غربی دارد لیکن دربسیاری از موارد نیازبه وسائل غربی وجود ندارد. در برخی موارد ورود ابزار و ماشین پژوهش‌به فکر پژوهش تقدم دارد بدین معنی کـــه‌پیش از وارد شدن محقق، ماشین محاسبه واردمی شود این اشتباه محض است که باآوردن چند ماشین محاسبه تصویرشود که‌تحقیق صورت می پذیرد، مشکل دیگر تحقیقات درایران، عدم تسلسل و تداوم در شروع و ختم تحقیقات است شاید علل موفقیت غربیان دراین است که اگر یکنفر تحقیقاتی را درزمینه‌ای شروع کرد و به نقطه‌ای‌رساندنفردوم‌که خواستار تحقیق‌درهمان‌زمینه است‌تحقیقات اورا دنبال میکند. فی‌المثل اگر محقق اولی‌از صفر شروع کرده وبه ده رسیده است نفر دوم‌از یازده شروع میکند و بهمین ترتیب شخص سوم و چهارم.. ولی متاسفانه در ایران وضع بدینگونه است که اگر محققی بعللی نتوانست دنباله تحقیق خودرا ادامه‌دهد نفر بعدی‌دنباله تحقیقات اورا نمیگیرد بلکه خود شخصاازنخستین مراحل تحقیق شروع میکند چـــرا که هرکس بزعم خود موضوعی را کشف کرده واولین نفر است که در یک زمینه به تحقیق می پردازد.

اصولا یکنوع فئودالیسم و فردگرائی در تحقیقات وجود دارد که نتیجه‌اش عوض شدن تعاریف است. یک تحقیق با ابعادی خاص دارای یک عنوان است و تحقیقی دیگر درهمان مورد تعریف دیگری دارد حال آنکه‌بر خلاف ایران نصف‌تحقیق در غرب صرف مطالعه تحقیقات گذشته میگردد. مساله دیگر که خود به دلسردی محققان می انجامد تفاوت حق‌التدریس وحق التالیف است. تدریس در مقابل تالیف کاری‌آسان‌است. پژوهش، دوندگی و تلاش و علاقمندی‌می خواهد ولی در ازاء اینهمه مشکلات‌یک سوم حق‌التدریس را به محقق میدهند واین خود از عوامل کمبود محقق دراین ملک است.

مراسم بزرگداشت دقیقی توسی به‌پایان رسید

غبارزدائی از چهره دقیقی شاعر

مهدی محقق

مراسم بزرگداشت «دقیقی توسی» شاعر ایرانی که در تالار فردوسی دانشکده ادبیات دانشگاه مشهد برگزار شد به پایان رسید. در این سمینار دکتر محقق استاد دانشگاه تهران زیر عنوان «چند نکته درباره شعر دقیقی» گفت:

«هرچند دقیقی در هزاربیتی که به نام گشتاسبنامه سروده، به داستانهای کهن ایران اشاره کرده، ولی چون در محیط فرهنگ اسلامی میزیسته، تحت تاثیر فرهنگ اسلامی واقع شده، ولی هرگز زیر نفوذ ادبیات عرب درنیامده.»

وی سپس به مساله شهر بلخ اشاره کرد و گفت: گرچه او از بلخ، یا نامهای «بلخ گزین» و «بلخ بامی» نام برده، ولی این دلیل بلخی بودن او نیست. زیرا شهر بلخ در زمان او شهری آباد و مرکز دانشمندان بزرگ علم و ادب بوده و دقیقی خواه ناخواه نامی از شهر بزرگ آن زمان برده است واین‌دلیل نیست که خوداوبلخی باشد. نکته سوم که در مورد دقیقی حساس میباشد، شناخت تازه او از شهید بلخی فیلسوف و شاعر ایرانی است که‌بیشتر شهید بلخی را به عنوان یک فیلسوف می‌نامیم ولی دقیقی معلوم کرده که مرتبه شاعری وی در حدی والا بوده است. حتی اورا هم پایه رودکی خوانده است.

سخنران بعدی آقای دکتر سید حسن عابدی رئیس‌دانشکده ادبیات و زبان فارسی دانشگاه دهلی هندوستان بود که و اداشت.»

تحت عنوان «یک معمای ناشناخته راجع به دقیقی» صحبت کرد و گفت:

«دقیقی آخرین شاعربزرگ دورهٔساسانی و جزو شعرایی است که ارزش آن شناخته نشده و مرگ زودرس اورا از شکوفائی و پختگی بیشتر

سخنران بعدی دکتر ایرج افشار استاد دانشگاه تهران بود که تحت عنوان «دقیقی در آثار مستشرقین» به سخنرانی پرداخت و اشاره کرد که مستشرقین از دقیقی به این مناسبت یاد کرده‌اند که او در ردیف شعرای «دری» ایرانی قرار دارد.

آخرین سخنران، دکتررحیم حقیقی استاد دانشگاه فردوسی بود که در مورد مقایسه گشتاسبنامه با متون پهلوی صحبت کرد و گفت: «دقیقی نخستین گوینده‌بعد از اسلام است که از زرتشت و دین او صحبت کرده و به نظم درآوردن‌گشتاسبنامه‌نشان دهنده دلبستگی او به آیین زرتشت است.»

ردپای بازی در ادبیات کهن

قدمعلی سرامی

بازی، اسم مصدر از ماده باختن و بازیدن است. ما امروز واژه بازی راهبگونه جداو سرهم در ترکیبهائی چون بندبازی، قمار بازی، آببازی، شمشیر بازی، عروسک بازی و... بکار می بریم.

در زبان فارسی بویژه در پیوندینه (ترکیب) های این زبان بازی مفهومی گسترده دارد. گاه به معنی یک سلسله حرکات منظم است. چنانکه در زبان فارسی معادل «رقص» تازی واژه «پای بازی» رادادیم. گاه بازی را به معنی‌کار وحرکت غیر منتظره و برخلاف عرف و عادت بکار برده‌اند. در شاهنامه استاد توس می خوانیم:

چوگوئی که وام خود توختم
همه آنچه بایستم آموختم
یکی نغز بازی کند روزگار
که بنشاندت پیش آموزگار

ویادر معنایی دیگر، استاد توس به این ترتیب از بازی نام می برد:

ببازیگری ماند این چرخ مست
که بازی نماید به هفتاد دست
زمانی به باد وزمانی به میغ
زمانی به خنجر زمانی به تیغ

بازی در زبان فارسی به معانی گوناگونی بکار رفته است که گشتن‌به‌دنبال‌همه آنها در مجال این بحث نیست ومفهومی از بازی که در ادبیات کهن ایران دنبال آن می گردیم ازنظر ایرانیان مجموعه‌ای از حرکات است که نظم و طبیعی ندارند وهدف خاصی را دنبال نمی کنند و نمی توان چگونگی تداومشان را پیش بینی کرد.

بازی در ایران پیش از اسلام

بنابرآنچه مورخان یونانی و رومی و یهودی درباره ایران و ایرانیان نوشته‌اند، و بنابه مندرجات اوستاوپاره‌ای از کتابهای بازمانده به زبان پهلوی، ایرانیان باستان به کودکان خویش هنرهای گوناگون می آموخته‌اند، و برترین این هنرها سواری. چوگان بازی، تیراندازی، شناگری، شمشیر بازی و در عصر ساسانی شطرنج بازی بوده‌است. چنانکه می بینیم تمام این بازی ها بازندگی آینده کودکان پیوند ناگسستنی داشته، واز آن روی این هنرها وبازی‌ها رابه کودکان می آموخته‌اند که بعدها در میدان نبرد آنان رابکار آید. در حقیقت همه این بازیها، بازیهای ورزشی و جنگی بوده است.امابی گمان کودکان ایرانی در آن‌روزگاران بازیهای گوناگون دیگری نیز داشته‌اند.

اسلام وبازی

اسلام‌لهوولعب راحرام کرد و تنها بازیهایی موردقبول بود که در هنگام جهاد به کار آید. اما بهر صورت برای کودکان محدویتی از نظر بازی قائل نبودند.

در کتاب کیمیای سعادت، امام محمد غزالی درصفحه ۳۳۹ نوشته است:

«یکبار رسول علیه‌السلام نماز کرد، چون به سجود شد، حسن پای‌به‌گردن وی در آورد. رسول علیه‌السلام‌چندان توقف کرد که صحابه پنداشتند مگروحی آمده‌است که‌سجود را دراز می باید کرد. چون سلام داد، باز پرسیدند که وحی آمده استدرسجود؟ گفت: نی، حسن مرا شتر خویش‌ساخته بود، خواستم که بروی بریده نکنم.»

مولانا جلال‌الدین درفیه مافیه می گوید:

«پیر عاقل نیست چون به بازی مشغول است واگر صدساله شود هنوز خام و کودک است، واگر کودک‌است چون به بازی مشغول نیست، پیراست.»

امیر خسرو دهلوی وقتی دوره صد ساله عمر را به ده دوره دهساله تقسیم می کند راجع به دوره اول که دهسادانی وبازی بشمار می آید می گوید:

بقیه درصفحه ۸

محمدعلی فروغی:

پیام من به فرهنگستان

شعر را باید سرمشق فارسی نویسی قرارداد

شادروان محمد علی فروغی یکی از بزرگان ادب قرن‌حاضر ایران‌است که علاوه‌بر تسلط کامل برزبان فارسی، عربی، انگلیسی و فرانسه با زبان پارسی باستان و پهلوی نیزاشنایی داشته‌است. او یکی از بنیانگزاران فرهنگستان‌ایران است. اورا باید از جمله کسانی دانست که تلاش فراوانی‌برای پاک کردن زبان فارسی از واژه‌های عربی وغربی‌کردند.

مرحوم فروغی، برعکس کسانی‌که‌در این راه طریق افراط را پیش گرفتند به موضوع پالایش زبان خیلی منطقی و محافظه‌کارانه نگاه میکرد. انچه دراینجا نقل می‌شود فشرده مجموعه‌یی تحت عنوان «پیام من به فرهنگستان» است که زنده یاد فروغی برای بازگویی نظرش‌در زمینه پالایش زبان فارسی ازعربی نوشته است:

عیب زبان فارسی

اگر هدفی به عنوان خدمت به زبان فارسی در میان باشد، باید در راه تحقق بخشیدن به‌این هدف واقع‌بین بود و پذیرفت که زبان فارسی هم چون زبان های دیگر، دارای نواقصی است‌که‌همین نواقص باعث آلودگی آن شده است.

«نقص‌آن (زبان فارسی) اینکه ازجهت **اصطلاحات فقیر است. حتی با آنکه آمیختگی به عربی را عیب ندانیم وآن را نگاه بداریم باز به سبب ترقیاتی که در چهار پنج قرن اخیر در علم و حکمت و صنعت‌روی داده‌فاقدبسیاری از‌اصطلاحات هستیم که به‌آن سبب زبان ما همه‌مراد های امروزی ما را به درستی نمیتواند ادا کند.»**

بنظر من آمیختگی بی‌دلیل واژه‌های عربی در موقعیکه معادلهای مناسب و خوش‌آهنگی در زبان فارسی برای آنها داریم از نقص فراتر میرود و عیب به حساب می‌آید چون‌درگذشته بزرگان‌علم وادب ایران مطالب خود را به عربی نوشته‌اند، زبان فارسی برای نوشتن مطالب علمی کاملا ورزیده نشده و همه کاربردهای آن کشف‌نشده است. امروزه کمتر کسی میتواند مطلب علمی را بدون دخالت واژه‌های بیگانه به زبان فارسی بطور کامل وقابل فهم ادا کند.

خطر بزرگی که زبان فارسی را تهدید می‌کند آمیختگی بی‌حد ومرز باواژه‌های بیگانه به‌دلیل توجه مردم به‌آموزش زبان های‌بیگانه است. خطر بزرگتر: «تصرفاتی **است که این روزها همه کس در‌زبان فارسی به قصد رفع عیب و نقص آن می کند که به زودی فارسی را ضایع وباطل می‌سازد.»**

آمیختگی حدی‌دارد!

«کمتر زبانی است بلکه شاید هیچ‌زبانی نباشد که با زبانهای بیگانه آمیزش‌نکرده باشد. ولیکن این‌آمیزش معمولا حدودی دارد، یعنی درهرزبان آن الفاظ خارجی وارد می‌شود که برابر آنهادر خود زبان نباشد چنانکه چای از چین و قهوه از عربستان به کشورهای دیگر رفته وهمه ملل چون آن اجناس را پذیرفته‌اند نام اصلی آنان را عینا یا باکم و بیش‌تحریف و تصحیفی قبول کرده‌اند.»

آمیختگی زبان فارسی با زبان عربی ازحد معقول تجاوز کرده است، به‌این ترتیب که شماره لفظهای عربی رایج در زبان فارسی با وجود یافت شدن معادل های خوش آهنگتر واز نظر مفهوم عمیق‌تر، بیش‌ازواژه‌های فارسی است. بدتر از آن اینکه واژه‌های عربی باصیغه ها و قواعد نحو وصرفی و ترکیبات عربی در زبان ما داخل شده و بنابراین درشیوه بیان فارسی تاثیر و تصرف‌کرده است. دلیل اینکار هم سیصد سال‌خوشه‌نشینی فارسی در مقابل تسلط عربهابوده است در این سیصد سال زبان فارسی جز در نزد روستائیان مورد مصرفی نداشته است.

در گذشته نویسندگان و دبیران وارد کردن عبارات عربی را در نوشته های فارسی نشان قدرت‌خود میدانستندو همین قدرت‌نمایی بیهوده بود که امروزه چون زخمی هزار چشمه و درمان ناپذیر گریبان فارسی را گرفته است.

گفتیم اگر عبارات عربی در فارسی‌معادلی نداشته باشندنه‌تنها اوردنشان جایز است بلکه‌بهتر آنکه از زبان عربی که به ما نزدیکتر است رفع حاجت کنیم تا اززبان های انگلیسی و فرانسه. اما در صورتی که بتوانیم از کلمات فارسی استفاده کنیم وبیخود وبیجهت ازواژه‌های عربی بهره بگیریم نوشته ما نوشته رکیکی خواهد شد.

واژه‌های فراموش شده

بسیاری از واژه‌های فارسی امروزه به دلیل دشواری بطور کلی فراموش شده‌اندوجای آنها را عبارات عربی‌گرفته است. این کنار گذاشتن را کسی به‌عمد انجام‌نداده بلکه ذوق سلیم آنهارا کم‌کم در فراموشخانه به خاک سپرده است‌که به‌گمان من برای زنده کردن آنها نباید هیچ تلاشی بشود.

عرمیی متعصب می گویند: بهتراست کمبودهایمان را اززبان پهلوی‌واوستائی جبران کنیم. من با این نظر هم مخالفم. چون این زبانها با فارسی امروز اصلا ارتباطی ندارند و مشکل بتوان از واژه های دشوار آنها استفاده کرد. چون فراگیری آنها سخت‌تراز انگلیسی،فرانسه وعربی است و در صورت لزوم استفاده از عربی را ارجح می‌دانم.

شاید پارمیی تنگ‌نظر بگویند: عربها که از نظر تمدن از ما عقبتر بوده‌اندحق نیست از نظر زبان برما حکومت کنند. باید در پاسخ این گروه بگوییم مگرعربها کم از ما وام گرفته‌اند؟ مگراین‌پدران ما نبودند که به‌زبان عرب آبرو بخشیدند؟ حالا چه عیبی دارد که‌از حاصل زحمت پدرانمان استفاده کنیم؟

اینکه به‌یک باره برخیزیم و با سلاح تعصب واژه‌ها ی‌عربی فارسی شده را قلع وقمع کنیم نه‌تنها دردی را درمان نمیکند بلکه باعث حقیر شدن زبانمان می‌شود و چون زبان اشاعه دهنده فرهنگ است حقارت زبان بدون تردید حقارت‌فرهنگی راباخود ارمغان‌می‌آورد. ازآن گذشته هیچ دلیلی در دست‌نیست که آثار پدرانمان را که به‌زبان عربی نوشته شده و آبروی ماست وارزشی برابر با آثار کهن یونان، روم،انگلستان و فرانسه دارد به یکباره فراموش کنیم.

شعر پاسدارزبان‌فارسی

اگر خوب توجه‌کنید تعداد واژه‌های عربی که در شعر قدما استفاده شده خیلی کمتر از عباراتی است که در نثر آنها آمده است. به‌عقیده من زبان‌فارسی تمام عیار همان زبان‌شعرای ماست.شعر فارسی را باید سرمشق فارسی نویسی قرار داد واگر همان اندازه عربی که در شعر فارسی بکار رفته است در نثر بکار رفته بود وازآن‌تجاوز نشده‌بود راضی نمی‌شدیم برزبان فارسی به سبب‌آمیختگی به عربی عیب بگیریم. علت توفیق شعرا بایداین‌باشدکه ذوق‌شعرا درسخن‌گویی درست‌تر از نثرنویسان است و نیز در شعر کمتر نظر به‌فضل فروشی‌داشته‌اند وبیشتر توجه‌شان به‌فصاحت وسلاست بوده است.

به‌این ترتیب باید نتیجه گرفت که فرهنگستان وظیفه دارد‌شمشیر تعصب‌را ازچنگ متعصبان بیرون آورد وباوضع واژه‌های درست و قابل استفاده باعث شود که آن هرج و مرج پایان پذیرد.

فعالیت‌های هنری

تالار ۲۵ شهریور

نمایشنامه ابراهیم توپچی‌و آقا بیک، نوشته منوچهرادین. کارگردان: رکن‌الدین‌خسروی بازیگران: جعفر والی ـ اکبر زنجانپور ـ عنایت بخشی ـ سرور رجائی و چند تن دیگر شروع ساعت ۷٫۳۰ بعد از ظهر هر روز.

آدرس: خیابان‌جنوبی پارک شهر تلفن ۵۲۵۴۴۴.

تالار مولوی

نمایشنامه جزیره بزها نویسنده هوگوبتی. کارگردان ومترجم پری‌صابری بازیگران فیروزه اصولی ـ فرح اصولی‌ـژالاک ـداریوش ایران نژاد.

ساعت اجرا ۸ بعد از ظهر.

خیابان شاهرضا خیابان ۲۱ آذر شماره ۵

نگارخانه سولیوان

نمایشگاه طرح معماری یک پایگاه هنری از تقی‌سیاحتگر دایر است.

ساعات بازدید ۵ تا ۸ بعد از ظهر.

نشانی خیابان‌فخررازی‌شماره ۱۳۶.

گالری لیتو

نمایشگاه نقاشی وطرح های مارکوگریگوریان در گالری لیتو.

ساعت بازدید۵ تا ۸بعدازظهر نشانی خیابان آبان شماره۳

انجمن ایران و امریکا

در گالری شماره ۲ انجمن ایران و امریکا نمایشگاه اثار «آیدین آغداشلو».

ساعات بازدید ۵ تا ۸ بعد از ظهر.

نشانی خیابان عباس آباد ـ خیابان وزراء.

نگارخانه مانی

نمایشگاه مجسمه های گلی منیژه آرمین در نگارخانه‌مانی.

ساعات بازدید ۵ تا ۸ بعداز ظهر.

نشانی خیابان پهلوی چهار راه‌امیراکرم ساختمان‌کوروش طبقه چهارم.

تهران گالری

نمایشگاهی از آثار نقاشی کنده‌کاری‌روی کریستال‌و نقش برجسته های مریده لاشیی به همراه آثار فریدون لاشائی در گالری تهران برپاست.

ساعات بازدید ۵ تا ۸ بعد از ظهر.

نشانی خیابان عباس آباد ـ چهار راه قصر شماره ۳۳۲

اینترکنتیننتال

نمایشگاهی از نقاشیهای علی اکبر ابراهیمی نژاد در تالار اصلی هتل اینترکنتیننتال.

ساعات بازدید ۱۰ تا ۱۲هر روز.

نشانی خیابان لوس آنجلس نبش آریامهر.

انستیتو گوته

نمایشگاهی از کاریکاتورهای گامبیز درمبخش در انستیتو گوته.

ساعات بازدید ۴ تا ۸ بعد از ظهر.

نشانی خیابان وزراء خیابان هشتم.

شب آزادی

(۲۳)

نوشته: لاپیر و کالینز

ترجمه: دکتر منصور مصلحی

خوانده‌اید

درقسمت های گذشته شب آزادی «چگونگی سلطه استعماری انگلستان بر شبه قاره هند تشریح شد دردنباله مطلب آغازنهضت رهائی‌بخش‌هندبه رهبری مردانی چون گاندی و رشته‌ایی های هندو و سنتم ملت هندبازگو شود

۹۳

این اولین دیدار، موفقیت‌آمیز بود، چون صد هزار نفر تظاهر کننده‌ای که دست‌کم سی هزار نفرشان مسلح بودند از لوئی ادوینا و «پاملا» ـ دختر هفده ساله مونتباتن ـ به‌خوبی استقبال کردند.

چهل و هشت ساعت بعد لوئی و ادوینا به راولپندی رفتند. سروان چنگیز فرماندار پنجاب آنهارا بلافاصله به دهکده «کاهوتا» در چهل کیلومتری مرکز ایالت برد. این دهکده نمونه‌ای از خشونت و شدت برخورد مسلمانان و هندوها بود. نایب السلطنه بعد از دیدن آنچه این دو جماعت‌به‌سر یکدیگر آورده‌بودند، در گزارشی برای لندن نوشت:

«تا موقعی که به کاهوتا نرفته بودم، نمیتوانستم به زشتی وقایعی که دراین‌جا میگذرد پی ببرم.»

او دیگر دراین عقیده راسخ شده بود که باید هرچه زودتر و بواقع خود راهی برای رفع بحران بیابد. چون هر ساعت تاخیر بقیمت جان صدها نفر تمام‌میشد.

مونتباتن چاره‌ای جز این نداشت که راه‌حل مورد نفرت خود را عمل کند: تقسیم. دربرابر رهبران‌حزب کنگره هم پذیرفته بودند که راهی جز تقسیم شبه‌قاره وجود ندارد. آنها حاضر نبودند بهای وحدت و حفظ تمامیت کشورشان را با سپردن زمام امور آن بدست جناح و مسلمانان بپردازند.

گاندی میگفت:

«از انگلیسی‌ها بخواهیدکه بروندو هند را بدست آشوب، هرج‌ومرج یا هر چیز دیگر که فکر میکنید بسپارند ما در آتش راه میرویم ولی این آتش جسم و

۹۴

جانمان را پاک میکند».

سرانجام حزب کنگره در پیامی برای مونتباتن‌اعلام کرد که طرح تقسیم را می‌پذیرد، به این شرط که دو ایالت بزرگ پنجاب و بنگال تقسیم شوند.

مونتباتن بلافاصله رئیس دفترش را با طرح تقسیم شبه‌قاره به لندن فرستاد و خود به «سمیلا ـ پایتخت ییلاقی امپراتوری هند ـ رفت تا اندکی بیاساید. او سخت خشنود بود چون ظرف شش هفته توانسته بود راه خروج شرافتمندانه‌ای برای انگلستان بیابد.

دربن طرح هند نه به دو بخش بلکه به سه قسمت تقسیم میشد. چون مونتباتن پیش‌بینی کرده بود که بنگال ـ اگر اکثریت ۶۵ میلیون تن ساکنان هندو و مسلمانانش بخواهند ـ مستقل شود. درین حال کشور قابل دوامی پدید می‌آمد که کلکته پایتخت آن بود. فکر استقلال بنگال را «سعید سهروردی» به مونتباتن داده بود و رهبران هندی ایالت هم بدان روی خوش نشان داده بودند.

ولی نهرو و دیگر رهبران کنگره می‌پذیرفتند که کشور آینده‌شان از بندر کلکته و حلقه صنعتی آن محروم شود؟

البته که نه. نهرو عقیده داشت دادن‌امکان‌استقلال بنگال بمنزله زخمی بر پیکر هندست که خون کشور از آن بیرون خواهد رفت. برای او هند محروم از بنگال با بندر ریه مانندش کلکته، با کارخانه‌های پولادسازی، سیمان سازی و نساجی‌هایش، هند محروم‌از کشمیر، هندی که حیدرآباد مسلمان در دل آن حکم یک جسم خارجی را داشت و هندی که ایالت‌های دیگرش هم اگر

۹۵

نخواستند میتوانستند مستقل باشند، قابل زیستن بود. نقشه نایب‌السلطنه تمام نیروهای گریز از مرکز رابحرکت درمی‌آورد. انگلیسی‌ها سه قرن برای حکومت کردن تفرقه انداخته بودند و حالا برای رفتن‌تفرقه‌می‌انداختند.

نهرو نظرش را در یک نامه برای مونتباتن شرح داد و بدین ترتیب کاخ پیروزی‌های او را برای یافتن راه‌حلی برای بحران هند درهم‌فرو ریخت. نایب‌السلطنه پس از مشورت با نهرو در استقلال را به روی ایالت‌ها بست. هر ایالت میبایستی یا به هند و یا به پاکستان ملحق شود.

●

پیشخدمت با حالتی احترام آمیز بطرف مردی که خفته بود پیش میرفت. پاهای برهنه‌اش بر روی‌پوست های پلنگی که کف اتاق بزرگ افکنده بودند هیچ صدایی ایجاد نمی‌کرد و در دستش سینی نقره‌ای بود با یک فنجان چای. در ویترین‌های کناراتاق سرهای کاه‌اندود شده جانوران وحشی و جام‌های نقره‌ای نهاده بودند و این نشان میداد که صاحبخانه در شکار و در بدست آوردن جام‌های پیروزی بسیار ماهرست.

پیشخدمت سینی رادر کنار تختخواب نهاد و گفت:

ـ چای در تختخواب ارباب؟

مرد تمدد اعصابی کرد و نشست بلافاصله‌مستخدم دیگری شانه‌های او را با یک شال پوشاند. یک روزتازه برای «یاداویندراسینگ» شروع شده بود. «سینگ» هشتمین مهاراجه و لایت‌هندی«پاتیالا» بود و برعجیب‌ترین

۹۶

مجمع جهان که نظیرش دیده نشده بود و دیده نخواهد شد، ریاست میکرد.

۵۶۵ مهارجه، راجه و نواب درین ماه مه ۱۹۴۷ بر یک سوم خاک و بر یک چهارم جمعیت هند تسلط و حاکمیت مطلق داشتند. در نتیجه دو هند زیر سلطه انگلیسی‌ها بود. هند ایالت‌ها که مرکزش دهلی‌نو بود و هند ۵۶۵ ولایت مهارجه‌نشین. مهاراجه‌ها، داجه‌ها و نواب‌ها موقعیت خاص خود را مدیون انگلستان بودند. انگلیسی‌ها هرکدام از آنها را که در آغاز دوران استعمار سر تسلیم فرود آورده بودند، درمقام خود تثبیت کرده بودند.

برخی از اینان در ولایت‌هایی خودمختاری داشتند که از بیشتر کشورهای اروپائی بزرگتر بودند و برخی بر منطقه‌هایی به بزرگی یک محله کوچک، برخی از آنان در شمار ثروتمندترین مردم جهان بودند و چند تنی به اندازه یک کاسبکار بازار بمبئی درآمد داشتند. ولی در یک آمارگیری نسبی هرکدام از آنها ۱۱ عنوان ۵٫۸ زن ۱۲٫۶ فرزند ۹٫۲ فیل ۲٫۸ واگن اختصاصی راه‌آهن و ۳٫۴ رولزرویس داشت و ۲۲٫۹ ببر شکار کرده بود.

وضع آنان چه میشد؟ بنظر گاندی، نهرو و رهبران دیگر حزب کنگره میبایستی به سلطه این‌فئودالها پایان داد و قلمروهایشان را به هند مستقل سپرد، ولی قطعی بود که «سینگ» و دیگر همردیفانش این نظر را نمی‌پذیرفتند.

بحث اقتصادی

مهدی بهشتی پور

این کاهش از بیحالی ماست!

لزوم توجه به‌درخواست صادر کنندگان

شیوع است‌در زمان‌های بسیار قدیم برای یکی ازاصناف مشکلی پیش‌آمده بودکه هرچه برای حل‌آن به مسئولین مربوطه مراجعه میکردند نه‌تنها به‌تقاضای آنان توجه نمی شد بلکه وضعی بوجود آورده بودندکه هیچ‌چیز پیرامون این مساله بگوش حاکم وقت نرسد، ولی سرانجام شخصیت های درجه‌اول این صنف راه‌حل مناسبی پیدا کردند: آنها به کلیه افراد صنف دستور دادندکه سردرمغازه های‌خود را سیاهپوش کنندو مجالس ترحیم منعقد سازند، کلیه‌اعضای این صنف چنین کردند وچندروز بعد جریان درتمام شهرپیچید وبگوش حاکم‌وقت هم‌رسید. حاکم نماینده خودرا مامور رسیدگی کرد،نماینده مذکور درمحل صنف حاضرشد،و علت راپرسید. رهبران صنف درپاسخ سئوالات نماینده حاکم اظهار داشتند،مدتهاست‌مسئولین مربوطه گوش میدهند که مشکل ماراکه خودبوجود آورده‌اند حل کنندولی متاسفانه همچنان این مساله اقتصادی لاینحل مانده‌و چون صنف‌مادر حال اضمحلال است،لازم دانستیم که‌در محل کسب خود مجالس ترحیم برگزارکنیم وحال منتظر دستور برچیدن‌این مجالس که‌درواقع مجالس ترحیم‌مرگ این صنف است،ازطرف حاکم هستیم.

این داستان مرابیاد درخواست صادر کنندگان کالا های مختلف از مقامات مسئول، مبنی برلزوم پرداخت‌خساراتی که بیش‌از ۳سال قبل‌و در هنگام کاهش ارزش دلارمتوجه ایشان شده است ،میاندازد.

شاید خوانندگان عزیز بخاطرداشته باشند که قریب سه سال قبل‌که‌بطور ناگهانی ارزش‌دلار ازطرف بانک‌مرکزی به‌مقدارقابل ملاحظه‌ای کاهش‌یافت ، موجب زیان‌مالی‌بسیاری ازتجار صادرکننده شدوهمین امرموجب گردیدتا کلیه‌صادر کنندگان ازدولت برای جبران این‌زیان درخواست کمک کنند.

بازرگان صادرکننده بدرنظر گرفتن نرخ‌رسمی دلار که همیشه‌ازطرف بانک‌مرکزی اعلام‌میشودو تقریبا از نرخ ثابتی برخوردار است ،کالای خودرا بخارج از کشور صادر میکنند و میدانیم که سود این تجار تقریبا بازیزی کمو زیاد مشخص استو اگر قرار باشد نوسان قیمت دلار بیش ازحد انتظار «مانند سه سال قبل»باشد، کلیه‌تجار صادر کننده دچار مشکلات مالی خواهند شد.به‌همین خاطربود که صادر کنندگان ازدولت تقاضای تامین زیان کردند.

برای تحقق این درخواست، پس‌ازمدتی طولانی لایحه‌پی تقدیم مجلس شدو بصورت قانون درآمدکه مقرر میدارد‌مقدار خسارت که‌ظاهرا نزدیک به ۹۰ میلیون‌تومان است‌به‌بازرگانان زیان دیده‌پرداخت شودولی متاسفانه تاکنون به هیچیک از تجار مبلغی پرداخت نشده است.

روز سه‌شنبه ششم‌آبان ماه‌سال جاری آقای مهدوی وزیر بازرگانی در محل‌اتاق‌بازرگانی و صنایع و معادن، در جلسه‌پی‌که بیش‌از ۱۵۰ تن از بازرگانان حضور داشتند در پی درخواست صادر کنندگان نسبت به پرداخت خساراتی که‌از کاهش نرخ‌دلار درسه سال پیش متوجه آنان شده‌گفت: خسارات صادر کنندگان‌حداکثر تاآخر آبانماه سال جاری پرداخت خواهد شد.

اظهارات وزیر بازرگانی موجب‌شد که‌در تفسیر کوتاهی پیرامون این مساله مندرج درهمین صفحه متذکر شویم که اگر برخی از تجار و صاحبان صنایع بعلت کم فروشی و یاگران فروشی‌جریمه شده‌اند، در عوض خسارت گروهی از آنها که سه‌سال قبل به مناسبتی زیان دیده‌اند، پرداخت‌می شود ولی بسیار مایه‌تاسف است که‌درچند روزه اخیر برخی ازاین تجار زیان‌دیده بمابنویسند یاتلفن میزنندکه هنوزهم مبلغ تصویب شده،بایشان پرداخت نشده است.

ماکه معتقد به‌توسعه بازرگانی خارجی کشوروافزایش روزافزون مقدار صادرات هستیم، چرا باین موضوع مهم که تحقق آن موجب تشویق بسیاری ازصادرکنندگان دیگرمی شود ، بی‌اعتنا مانده‌ایم ؟مشکل بتوان گفت چه کسانی در به‌تعویق انداختن پرداخت این خسارات مقصرند ولی براحتی میتوان قبول‌کردکه عدم پرداخت این خسارات ناشی ازبی توجهی وبی‌حالتی بعضی از مسئولین‌امر است، کما این‌که نگارنده معتقد است کاهش صادرات مابخصوص درسال‌جاری در وهله‌اول ازبی‌حالی ماست.

باوضع مقررات خاصی جلوی رقابتهای استخدامی کارکنان ماهر گرفته‌میشود

یك‌کمیته ویژه برای مطالعه دراین مورد دراتاق بازرگانی و صنایع و معادن ایران تشکیل میشود

برای جلوگیری از نقل و انتقالات غیرمنطقی کارگران ماهر و مهندسین ومتخصصین ازیک واحد تولیدی به واحد دیگر مقررات‌خاصی تهیه‌میشود بهمین منظور یک کمیته ویژه در اتاق بازرگانی و صنایع و معادن ایران تشکیل میشود تا این مسئله‌را که موجب اختلال در واحدهای صنعتی میشود دقیقا رسیدگی کند.

یکی از صاحبان صنایع در اینمورد توضیح داد : کمبود کادر متخصص و تکنیسین در کشور موجب شده است که عده‌ای از افراد این دسته با استفاده از موقعیت ، بمنظور دریافت حقوق ومزایای‌بیشتر، محل کار خود را ترک گویند و سر از واحد تولیدی دیگر درآورند.

رفته‌رفته این روش عدم اعتماد وسیعی در بخش خصوصی بوجود اورده و سبب شده است که یک رقابت نامعقول در مورد تعیین‌حقوق افراد متخصص بین واحدهای صنعتی بوجود آید.

بسیاری از افراد متخصص امروز که پیشنهاد بیشتری دریافت میکنند راهی کارخانه دیگر میشوند و فردا که تقاضای جدیدی بدستشان میرسد و حقوق بالاتری از سوی یک واحد صنعتی دیگر به آنان پیشنهاد میشود باز هم راه خود را تغییر میدهند و سر از کارخانه دیگر درمی‌آورند درحالیکه این‌آشفتگی، اعتراض تقریبا همه واحدهای تولیدی را برانگیخته است ، معهذا هیچیک از مدیران واحدها داوطلب نیستند که‌در اینمورد اولین شخصی باشند که دست از رقابت میکشند.

مدیران واحدهای صنعتی میگویند : اگر ما دست از این رقابت‌برداریم مسلما دچارضرر وزیان خواهیم‌شد زیرادیگران دست‌از استخدام‌های مشابه نخواهند کشید.

اتاق بازرگانی و صنایع و معادن ایران و وزارت کار و امور اجتماعی درگذشته با شکایات زیادی دراین‌خصوص مواجه شده که عاقبت‌به‌تشکیل کمیته ویژه منتهی شده است.

کمیته اتاق بازرگانی‌و صنایع و معادن ایران پس از بررسی های لازم و تماس با مدیران واحدهای صنعتی نظریات‌خود را برای تهیه مقررات خاصی که ازآشفتگی بازار استخدامی نیروی انسانی مجرب‌جلوگیری خواهد کرد دراختیار وزارت کاروامور اجتماعی قرارخواهد داد تااین مقررات تهیه شده و پس از طی مراحل لازم جنبه قانونی پیدا کند.

پاسخ سازمان بنادروکشتیرانی

کشتی ویکتوریا که بنابر مفاد خبردرج‌شده در صفحه ۲۳ مورخ۱۹آذرماه‌روزنامه اطلاعات حامل ۱۵ هزار تن مواد خام کارخانه «ایدم» بوده است ، در تاریخ ۱۱ر۵٤ به بندر عباس وارد و در نوبت قرارگرفت چندی بعددر تاریخ۸ر۷ر۵٤ بنا به درخواست شرکت کشتیرانی مربوطه که‌کشتی نامبرده متعلق به آن بوده است کسنی دیگری به نام سالوناکا به جای کشتی ویکتوریا نوبت میگیرد و کشتی ویکتوریا بندر عباس را ترک می کند و بنابراین شرکت کشتیرانی مربوطه بندر عباس را ترک گفته و اگر اقدام به تخلیه‌محمولات خودننموده است ناشی از امر فوق بوده و ارتباطی‌با انتظار نوبت کشتی در بندر نداشته است .

آگهی تجدید مناقصه

شماره ۲۳ تاریخ ۲۷ر۸ر۵٤

اداره‌فرماندهی لجستیکی نیروی‌زمینی‌شاهنشاهی جهت مصرف یك قلم اجناس مشروحه زیر را

۱ـ لباس نسوز آتش نشانی یتعدادیکه در برك مشخصات و شرایط معامله قید گردیده‌است

از طریق مناقصه خریداری مینماید .

پیشنهاد دهندگان میتوانند با مراجعه به‌دفتر انتظامات فرماندهی لجستیکی نیروی زمینی شاهنشاهی و ملاحظه مشخصات اجناس‌ودریافت برك شرایط و مشخصات معامله پیشنهاد خودرا طبق‌مفاد مندرج در شرایط معامله تنظیم‌وتاساعت ۱۲ روز ۲۰ر۱۰ر۵٤ بدفتر انتظامات فرماندهی لجستیکی نیروی زمینی شاهنشاهی واقع در عباس‌آباد تسلیم نمایند . م‌الف ۱۹۷٦۲

فرماندهی لجستیکی نیروی زمینی شاهنشاهی

ترجمه و اقتباس : حسین ذوالقدر
از : کتاب تجارت‌نو تالیف : الکساندرهامیلتون

تجارت نو

حسین ذوالقدر

اکثر مردم معتقدند که روز های طلائی‌تجارت برای‌همیشه سپری شده و تصور میکنند که امروزه تجارت فاقدفرصت های ذیقیمتی است که در یک دوره ازتاریخ اقتصادی‌وجود داشته و دلائل مختلفی برای اثبات این بدبینی ها در زمینه کمبود موقعیت های تجاری ارائه می‌دهند : مالیات های سنگین ، مداخله دولت ها ، رقابت های داخلی و خارجی وجود واسطه هاو محتکرین دستمزد های زیاد محدودیت های وارداتی و صادراتی ، کارمزد و بهره بانکی ،تمایل به شهر نشینی (مهاجرت روستائیان به شهر ها)واز این قبیل موارد .

حقیقت اینست که برخلاف تصورات فوق ، فرصت ها و موقعیت های طلائی که برای تجارت امروز وجود داردردر گذشته هرگز وجود نداشته، امروزه هر کس همت و اراده برای بنیانگزاری یک تجارت خوبرا داشته باشد میتواندتا حد رقابت با بزرگترین‌کمپانی ها و مدیران طراز اول پیش برود زیرابقول سردبیرروزنامه وال‌استریت این مسئله مسلما امکان پذیر میباشد زیرا اکثر مردم امریکامعتقدند که‌امکانات وطرق ثروتمند شدن در ۱۵ ساله اخیر خیلی‌بیشتر ازاکثر دوره های تاریخی مشابه می باشد .

امروزه اکثر میلیونر های خود ساخته در شهر های بزرگ آمریکا وجود دارندکه در گذشته از وجود نظریه آنها خبری نبودو مسلما این نظر آن عده از کسانی‌است‌که معتقدند به‌اصل مدیریت‌صحیح در انجام کارها و سیستماتیک کردن امور میباشند .ملاحظه میشود که امروزه احتیاج به امرمدیریتیک‌واقعیت اجتناب ناپذیر و تقاضا برای مدیران مجرب و کارآزموده‌متصاعدی میباشد ، زیرا با گسترش سازمان های بزرگ و درعین حال پیچیده ضرورت این احتیاج را ایجاب میکند ،بنابر این آنچه‌امروز فاقدآن‌هستیم مدیریت ومدیران مجرب است نه فرصت ها و موقعیت های تجاری و این ضرب‌المثل در جامعه ها هنوز عده‌ای رااز کار و فعالیت بازداشته که شانس یک بار در خانه‌هرکس را می زند واین بنظرمیرسد که تراوش مغزیک آدم تنبل متحجروبی‌تحرکی بوده است.

ولی اگر دید وسیع وسم تجاری داشته باشیم خواهیم دید که موقعیتها همیشه در اطراف ما هستند و منتظرند که ما خود را به آنهابنمایانیم و آنها را بدست بیاوریم .

موقعیت هاخود رامستقیما به آنهائی که توانائی کافی ، قدرت و دید وسیعتروتجربه و دانش تجاری و تمایل به اقدام آن داشته باشند نشان می دهند .

هیچ کس این‌حق را ندارد که بگوید من‌هیچ موقعیتی‌در زندگیم نداشته‌ام و یا من آدم خوش شانسی نیستم . تنها کسانی در زندگی شانس و موقعیتی ندارند که نمی ـ توانند از آنها استفاده کنندو مسلما برای کسانی که کار آموزی لازم را ندیده‌وتجربه کافی نیندوخته‌وجرات تمایل انجام کاری را نداشته باشند هرگز در زندگی موقعیتی به آنها روی نخواهدآورد .

اگر شما زندگی فردی راکه بنظر میرسد خوشبخت بدنیا آمده تجزیه و تحلیل کنیدبه این نتیجه‌خواهید رسید که‌او شانس و اقبال‌را بدست‌آورده نه اینکه خوش شانس بدنیا آمده است و بقولی بخت موقعی بوجودمیاید که‌آمادگی و موقعیت باهم تلاقی کنند .

مسلما آنهائی‌که مدتی‌بدنبال حرفه و یا کاری میروند و سرانجام‌بادست خالی‌و هزاران تومان بدهی‌برمیگردند ودست بکار دیگری میزنند علتش این است که بهیچ یک از صفات نامبرده منصف نمیباشد و به ماشینی میمانند که یک یادو چرخ کم داشته باشند و این است که‌برای رسیدن به‌مقصد باید از چرثقیل و یا چرخ های یدک استفاده نمود .

انسان اگرمنصف باشدباید خود را به روش سقراطی بیازماید باین کیفیت که‌سقراط اینگونه افراد را سئوال می کرد و آنها را مجبور میکرد که به ضعف وناتوانی خوددر زمینه علوم و فنون‌و تجربه عصر خود اعتراف کنندوبه نقاط ضعف خود پی ببرند و آنگاه با راهنمائی ـ های سقراط مطالعه وکارخود را آغاز میکردند یقینا پس از واجد شرایط شدن ، بدست آوردن‌موقعیت برایشان حتمی بود. متاسفانه‌امروزه سقراطی وجود ندارد تا نقاط ضعف ما را بما بگوید و حتی بهترین دوستانمان نیز چنین کاری را نخواهند کرد چون حقیقت‌تلخ است‌ولی‌سقراط بزوربسیاری‌از مردم زمن خود را واداشت تا حدود دانش ومعرفت خود را دریابند .

اولین‌قدم بطرف خودساختگی خودارزشیابی است، در این زمینه باید ضوابطی را درنظر گرفت مهمترین الگوی تعیین ضوابط ، درنظر گرفتن خصوصیات و صفات ممیزه افراد موفق میباشد . بامقایسه و ارزشیابی عادلانه‌صفات‌خود باافرادموفق‌موردنظربه‌نتیجه‌ای که مربوط به نقاط ضعف وعدم توانائی خود میباشد خواهیم رسید، وآنگاه درخواهیم یافت که برای جبران ان نقاط ضعف چه بکنیدتاراهی‌را که‌میخواهید بپیمائید موفقیت‌آمیز باشد و چه بکنید که‌موفقیت مطلوب‌را بدست آورید، برای جبران نقاط ضعف مسلما باید کارکرد، مطالعه کرد، فکر و مشاهده کرد و مهمتر از همه خصائل و صفات انسانی خود را بالا برد که نکته بسیار مهم در موفقیت یک تاجر است.

بسیاری از مردم ارزو دارند که کاش فلان شغل و فلان موقعیت نصیبشان میشد در صورتیکه عملا اگر آن شغل یا موقعیت را به آنها بدهند قادر به نگهداری آن نخواهند بود زیرا ضوابط لازم را ندارند (گیرم با توجه به مقتضیات جامعه روابط را جور کرده باشند) و یا اکثر تحت‌تاثیر ه‌استانهای تخیلی و افسانه‌ای انتظاردارند موفقیت ناگهانی‌به سراغ آنها خواهد آمد و روزگاری را به‌این امید بدون تحرک بسوی‌موفقیت به تنبلی و بدبختی سپری مینماید و در آتش حسرت موفقیت به منفی‌ـ بافی و تخطئه موقعیت دیگران میگذرانند .

اقتصاد جهان

افزایش فوق‌العاده درآمد ها در آمریکا

بنابراعلام وزارت کشاورزی امریکا ، درآمد کل اقتصاد این کشور، در سومین فصل ۱۹۷۵ ، رشد سالانه‌ای برابر ۱۳ر٤ درصد داشته است که طی ۲۵ ساله اخیر ، چنین رشدی درسه ماه، بی‌نظیر بوده است .

درگزارش همین وزارت‌خانه قید شده‌است کهدرآمد سه ماهه سوم‌شرکت های بزرگ‌امریکایی پس‌از وضع مالیات ها برابر ۸۲ر٦ میلیارد دلار بود که نسبت به سه ماهه دوم ۱۷ر۵ درصد افزایش نشان می‌دهد .

بنابراین گزارش رشد تورم در سه ماهه سوم سال جاری ٤ر۸۰ درصد بوده ، در حالی که این رقم درماه نوامبر ٤ر۷ درصد گزارش شده بود. بدین ترتیب می‌توان گفت کهتولید ناخالص ملی امریکا باتوجه به‌رشد تورم بالغ بر۸۰۸ر٦ میلیارد دلار بوده است. درحالی که این مبلغ بامحاسبه رشد تورم ۱۵۰٤ر٤ میلیارد دلار می‌ـ شود .

کمك به خانواده ها

دولت تروپول توکیو ، ضمن یک بررسی آماری از یک هزار خانواده بدین نتیجه رسیده است که‌امسال هریک ازاین خانواده ها، برای آنکه سطح زندگی‌شان راهماهنگ سال پیش نگه دارند .به‌طور متوسط ٦۳ دلار بیشتر پرداخت کرده‌اند .

اداره نرخ‌گذاری توکیو ، اعلام کرد تعداد اعضای هر خانواده به‌طور متوسط ۲ر۹ بوده است، و سرپرست آن ٤۵ سال داشته است ، و هزینه خانگی آنها ٦۵۳ دلار بوده است در حالی که سال پیش مبلغ این هزینه ماهانه ۵۹۰ دلار بوده است. هریک ازاین خانواده ها بطور متوسط ماهی ۲۲۰ دلار برای خرید مواد غذایی خرج کرده‌اند حال‌آنکه در سال پیش متوسط هزینه هر خانواده درماه برای تهیه مواد غذائی ۱۹۵ دلار بوده است .

مصر به هند نفت میفروشد

بموجب موافقتنامه بازرگانی جدیدی کهدو روز پیش بین مصر و هند بامضاء رسید ،مصری ها سالی نیم‌میلیون تن نفت، دربرابر دریافت‌بهای آن به‌روپیه . به هند خواهد فروخت . نخستین باری است که مصری ها به‌هند نفت میفروشند. مبلغ موافقتنامه مذکور ۱۲۰۰ میلیون روپیه (٦۵ میلیون پوندسترلینگ) در سال است . مصری ها، همچنین ،مقداری فسفات ،و برنج ، به‌هند صادر می‌کنند که‌در ازای آن کالا های فولادی و ذغال سنگ از هند وارد خواهند کرد .

کاهش تولیدات صنفی سویس

بنابر اعلام‌اداره‌آمار فدرال سویس‌تولید صنعتی این کشور در سومین سه ماهه‌امسال ۱٤ درصد کمتر از مدت مشابه در سال۱۹۷٤ بوده است . تولید صنعتی سویس در دومین سه‌ماهه امسال حدود۱۷درصد کمتر ازدومین سه‌ماهه سال ۱۹۷٤ بود.

فرانسه به بریتانیا انتقاد کرد

فرانسه ، نسبت به مداخله بریتانیا در امور خاصه کنفرانس اقتصادی بین‌المللی در پاریس به‌شدت انتقاد کرد ، و اعلام کرد که نظر جیمزکالاگان وزیر امور خارجه بریتانیا درباره نفت همین سیاست بازار مشترک‌اروپا نیست .

جیمزکالاگان درکنفرانس مذکور موکدا خواستار تعیین یک بهای حداقل نفت شده‌بود تاسرمایه گذاری خود را دربهره‌برداری‌در نفت دریای شمال حمایت وجراست کند .

سخنگوی رسمی ریاست جمهوری فرانسه گفت که نظ جیمزکالاگان مورد تاییدکمیسیون بازارمشترک‌اروپاو سران‌جامعه اقتصادی اروپا که درماه جاری در رم گفت وگوهایی‌داشتند، قرارگرفته است .

اظهارات سخنگوی کاخ‌الیزه ، نخستین واکنش آشکار این واقعیت است که بریتانیا درکنفرانس ارزی ومواد اولیه دیگر اعضای بازار مشترک اروپا رانسبت به خودخشمگین کرده است .

هارولدویلسون نخست وزیر بریتانیاپس ازپایان کارکنفرانس رم گفته بود که‌بریتانیا موفق شده است تایید اصول جامعه اقتصادی اروپا را برای‌تعیین‌یک‌بهای حداقل در مورد نفت بدست آورد . اما در این اظهارات از جانب سخنگوی ریاست جمهوری فرانسه‌دلیل مویدی براین که فرانسه‌نظرویلسون‌رانپذیرفته است .

کاهش خانه‌سازی توسط بخش خصوصی آمریکا

بنابر اعلام‌وزارت بازرگانی امریکافعالیت های خانه سازی بخش خصوصی در امریکا، طی یک ماهه نوامبر ۸۲۰۰۰ واحد ۶ر۵درصد کاسته شده ، این مقدار از لحاظ سالانه بالغبر۱۳۷۵۰۰۰ واحد میشود. ولی‌این‌فعالیت نسبت به نوامبر ۱۹۷٤ به میزان ۳۵ درصدهم افزایش نشان میدهد.

میزان صدور پروانه های خانه سازی ۳۹۰۰۰ واحد یعنی ٤ درصد افزایش یافته‌و به ۱۱۱۸۰۰۰ واحد رسیده‌است واین رقم نسبت به رقم ماه اکتبر ۱٦۰۰۰ واحدکمتر است .

افزایش بیکاران در بلژیك

بنابر اعلام وزارت کاربلژیک تعدادبیکاران این کشور همچنان درحال افزایش است ، و درطی نخستین دوهفته دسامبر ۵۲۱۷ تن بر آن افزوده شده است .

افزایش ۲ر٤ درصدبرتعداد بیکاران ، رقمی برابر ۲۲۲٤۳۷ تن میشود که ۸ر٤درصد نیروی کل کار دربلژیک‌است .

یکصد میلیون دلار وام آمریکا به مصر

مصر و امریکا قرارداد یکصد میلیون دلاری را امضاء کردند که نخستین پرداخت از یکوام ۲۵۰ میلیون دلاری برای اجرای طرح های کشاورزی و صنعتی را درمصر شامل میشود .

مدت این وام ٤۰ ساله‌است، و بازپرداخت آن ازسال نهم آغاز میشود . سود این وام‌دو درصد در ۱۰ سال‌اول ، سه درصد در سال های بعد است .

شرکت کشتیرانی ایران اکسپرس لاینز

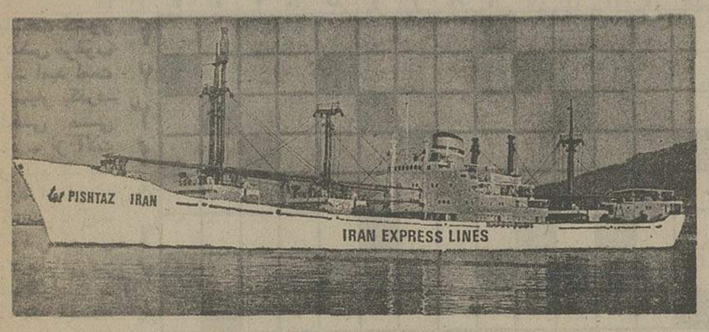

سرویس مستقیم نیویورك ـ خرمشهر ۲۲ روزه

برنامه حرکت و ورود تقریبی کشتی های خودرا از بنادر شرقی آمریکا به بنادر خلیج فارس‌وبالعکس اعلام‌میدارد

از بنادر شرقی آمریکا به بنادر خلیج فارس		کشتی پیشتاز ایران سفر۳	کشتی ام.وی. سنج سفر۱	کشتی آ.وسل سفر ۱	کشتی ایل‌کن دالیو سفر۷
چارلستون	حرکت	حرکت نمود	۲ ژانویه	-	۱۹ ژانویه
نیو ارلئان	،	حرکت نمود	۲۳ دسامبر	۹ ژانویه	۲۳ ژانویه
هوستون	،	حرکت‌نمود	۲۹ دسامبر	۱۳ ژانویه	۲۷ ژانویه
فیلادلفیا	،	حرکت‌نمود	-	۱۹ ژانویه	-
بالتیمور	،	-	۵ ژانویه	-	۳ فوریه
نیویورک	،	۲۲ دسامبر	۹ ژانویه	۲۳ ژانویه	۹ فوریه
خرمشهر	ورود	۱۳ ژانویه	۳۱ ژانویه	۱۲ فوریه	۲ مارس
بندر شاهپور	،	۲۲ ژانویه	۹ فوریه	۲۱ فوریه	۱۱ مارس
کویت	،	۵ فوریه	۲۳ فوریه	۶ مارس	۲۵ مارس

ازخرمشهر به بنادر شرقی امریکا		کشتی پ.پ. رکساس‌سفر۶	کشتی ایل‌کن پولی سفر۶	کشتی پ.پ. اوسمیناسفر۲	کشتی پ.پ. کوئزون‌سفر٤
خرمشهر	حرکت	۲۹ دسامبر	۲۹ ژانویه	۲۹ فوریه	۲۹ مارس
کراچی	ورود	۵ ژانویه	۵ فوریه	۵ مارس	۵ آوریل
مالاگاسی	،	۱٦ ژانویه	۱٦ فوریه	۱٦ مارس	۱٦ اوریل
نیویورک	،	۶ فوریه	۶ مارس	۶ آوریل	۶ مه

★ کشتی‌های مزبور دارای سردخانه بوده‌و در ضمن تخلیه بار صادراتی از خرمشهر و بندرشاهپور به مقصد کراچی و سایر بنادرشرقی آمریکا قبول مینمایند .

برنامه حرکت برای کشتی‌های سریع‌السیر (رو ـ رو)

از بندر فیلادلفیا به خرمشهر	کشتی ایرانین‌پروسپرپتی سفر ۵	کشتی ایرانین پروگرس سفر ۷	کشتی ایرانین پروسپرپتی سفر ۷
فیلادلفیا	۳۰ دسامبر	۱۵ ژانویه	۲۵ فوریه
خرمشهر	۲۱ ژانویه	۷ فوریه	۱۷ مارس

لطفا برای کسب اطلاعات بیشتر به نماینده‌این شرکت در ایران مراجعه فرمایند .

شرکت سی. من. پاک
بامسئولیت محدود
خیابان ثریا ـ ۱۳۰
صندوق پستی ۱۲۲٤
تهران ـ ایران
تلفن ۷۹ـ۸۲۵۰۷٦
۸۳۳۹۸۱

شرکت سی. من. پاک
بامسئولیت محدود
خیابان اسکله
سرای سرو
بندرعباس ـ ایران
تلفن ٤٦۱۰ ـ ٤٦۲۰
۲۰۵٤

شرکت سی. من. پاک
بامسئولیت محدود
خیابان فردوسی
صندوق پستی ۱۰۵
خرمشهر ـ ایران
تلفن ۳٤٤۱ ـ ۳۹۹۱
۲۹٤۱

مجله دنیای ورزش شنبه‌ها منتشر میشود

آگهی استخدام

ژاندارمری کشور طبق‌مفادقانون استخدام کشوری تعدادی افرادرا از طریق امتحان و مسابقه بشرح زیر استخدام مینماید :

ردیف	عنوان طبقه شغل	تعداد موردنیاز	محل خدمت	شرایط احراز	گروه قطعی
۱ـ	ماشین نویس ۲	۵ نفر	تهران	دیپلم کامل متوسطه و گواهی‌نامه ماشین نویسی	٤
۲	کارگزین ۱	۱ نفر	تهران	دیپلم کامل متوسطه و طی دوره کارآموزی در زمینه مربوطه	٤
۳	کارپرداز ۲	۱ نفر	تهران	دیپلم کامل متوسطه و طی دوره کارآموزی در زمینه مربوطه	٤

داوطلبان در صورت استخدام ازحقوق پایه و گروه مربوطه باضافه ده‌درصداستفاده خواهند نمود .

داوطلبان واجد شرایط می توانند برگ درخواست ذیل این آگهی را تکمیل کنند و با ۲ قطعه عکس خود ورسید بانکی مبنی‌بر پرداخت مبلغ ۳۵۰ ریال بحساب شماره۹۸۰ بانك مرکزی ایران دریکی ازشعب بانك ملی ایران (بعنوان حق ثبت‌نام‌داوطلبان‌استخدام) حداکثر تا ۱۵ روز بعد از انتشار این آگهی‌با پست سفارشی به نشانی تهران میدان ۲٤ اسفند اول خیابان سیمتری ستاد ژاندارمری کشور (دایره کارگزینی غیرنظامیان) ارسال دارند بمدارکی که فاقد رسید بانکی باشد یا بعد از این مهلت به پست تحویل داده شود ترتیب اثر داده نخواهد شد (وجه مذکور بهیچوجه مسترد نمی گردد) پروانه ورود بجلسه امتحان در تاریخ ۱۳ر۱۰ر۵٤ در محل فوق بین داوطلبان توزیع خواهد شد تاریخ ومحل امتحان در پروانه مذکور قید گردیده است .

ژاندارمری کشور

«برگ درخواست شغل از ژاندارمری کشور»

نام خانوادگی نام نام پدر شماره شناسنامه و محل صدور

تاریخ تولد وضع خدمت وظیفه میزان تحصیلات ورشته تحصیلی

داوطلب شغل (فقط یك شغل) آدرس کامل : شهر خیابان

کوچه پلاك تلفن امضاء

باله فندق‌شکن در آستانهٔ زمستان

ازچایکوفسکی موسیقیدان و آهنگساز مشهور روسی سه اثر کامل بیادگار مانده است که از میان آثار دیگر این هنرمند پر ـ طرفدار و معروفترین‌اند .این سه اثر عبارتند از : دریاچه‌قو ، زیبای خفته و فندق شکن‌که‌برای باله تصنیف شده‌اند . دریاچه‌قو ، زیبای خفته و فندق شکن ازآثار پرطرفدارمردم جهانست‌که بارها در بزرگترین تالار های رقص و باله جهان به صحنه آمده‌است و اینک باله فندق شکن یکی ازاین آثار برای چندمین بار درروز های سوم و چهارم دیماه توسط هنرمندان سازمان باله ملی‌ایران در تالار رودکی به‌صحنه می‌آید. باله فندق شکن نخستین بار در سال ۱۸۹۲ در تئاتر «مارینسکی» در سن‌پترزبورگ اجرا شد .

چایکوفسکی این اثر را بر اساس داستان معروف «فندق شکن و شاه موشان» یکی از نوشته های «هوفمن» تصنیف نمود . «ماریوس‌پتیپا» طراح مشهور آن‌زمان این‌بالهٔ‌راطراحی نمود. «ماریوس‌پتیپا» بعلت‌کسالت کارطراحی را به ایوانف واگذار کرد. از طراحی اصلی این‌باله قطعات متعددی‌چون باله‌شاهزاده و پری» ، «شیرینی ها» و «برف ها» بجامانده است. از ویژگی های باله فندق شکن اینکه اغلب تالار های بزرگ کشور های اروپا و آمریکا همه ساله در فصل زمستان و در ایام کریسمس این باله را به صحنه می‌آورند وتالار رودکی نیز در همین ایام باله فندق شکن را ارائه داده است .

در باله فندق شکن «بهاره سرداری» و «جمشید سقاباشی» بعنوان سولیست های این‌اجرا هنرنمائی میکنند . لباس ودکور این اجرا را «نورمن‌مک داول» یکی از هنرمندان معروف باله طراحی کرده و رهبری ارکستر را «دیویدگارفورت» برعهده‌دارد.

جمشید سقاباشی و بهاره سرداری درباله فندق‌شکن

رضا بدیعی کارگردان ایرانی مقیم آمریکا که در ایران با سریال «بالاتر از خطر» بشهرت رسید در هنگام اقامت خود در تهران ـ بمناسبت چهارمین جشنواره فیلم‌درباره کارگردانی یک فیلم عظیم تاریخی به مطالعه ومذاکره پرداخت .

بخش اعظم سرمایه این فیلم را که «جاده ابریشم» نامیده‌خواهد شد بخش دولتی می‌پردازدوتمام صحنه‌های آن در اصفهان فیلم‌برداری می‌شود .

رضا بدیعی برای کارگردانی این فیلم باتجهیزات کافی فنی‌در اردیبهشت ماه به‌تهران وارد خواهد شد و چند هنرپیشه معروف آمریکائی برای بازی در این فیلم بهمراه‌وی خواهندبود. این کارگردان برای ایفای نقش های اصلی فیلم‌از چهره‌های‌جدید ایرانی استفاده خواهد کرد و هیچ یک از هنرپیشگان معروف ایرانی در فیلم وی‌نقشی بعهده نخواهند داشت .

« جاده ابریشم »

روبروی دوربین

بدیعی

ستارهٔ بخت شما

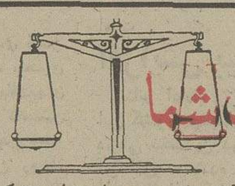

- فروردین ـ مهمترین آرزویتان به مرحله عمل نزدیک است . آرامش گذشته به زندگی شما بازمیگردد .
- اردیبهشت ـ نقشه‌ای راکه درباره‌اش فکر کرده‌اید جامه عمل می‌پوشد و احتمال دارد تغییراتی در محل کار یازندگیتان پدید آید .
- خرداد ـ تصمیماتی بنفع شما اتخاذ می‌کنند ـ کنج رفتاری بعضی ها شما را نگران میکند .
- تیر ـ ممکن است دچار یک مشکل مادی بشوید ـ در تلاش های اجتماعی خود موفقیت هائی کسب میکنید.
- مرداد ـ خبر موفقیت یکی‌از نزدیکان باعث خوشحالی شما می‌شود ـدریافت یک خبر دررفع مشکل شما موثر است .
- شهریور ـ درمورد هرگونه خرید یا فروش کمی تامل کنید . کاریرا که در پیش گرفته‌اید خوش فرجام است .
- مهر ـ برای دنبال کردن منظور خود بامشکلی روبرو میشوید . ساعات خوب و دلپذیری در انتظارشماست.
- آبان ـ در زندگی خصوصی شما وضع جدیدی پیش می‌آید. کارتان رونق وروشنی بیشتری بخودمیگیرد.
- آذر ـ با اطرافیان برسر موضوعی اختلاف نظر پیدا می‌کنید. کوشش ها و تلاش هایتان شما را بهدفتان می‌رساند .
- دی ـ یک موضوع پیچیده ومبهم‌برایتان روشن میشود. مژده بزرگی درباره کارتان دریافت می‌کنید.
- بهمن ـ درقبول مسئولیت ها زیاد عجله نداشته باشید. نسبت بگرفتاری های افراد خانواده بی‌تفاوت نباشید.
- اسفند ـ محبوبیت‌شما درمیان افراد خانواده‌افزایش می‌یابد . بعضی از زحماتتان بهدر میرود .

جدول

جدول عادی — شماره ۹۲۲۱

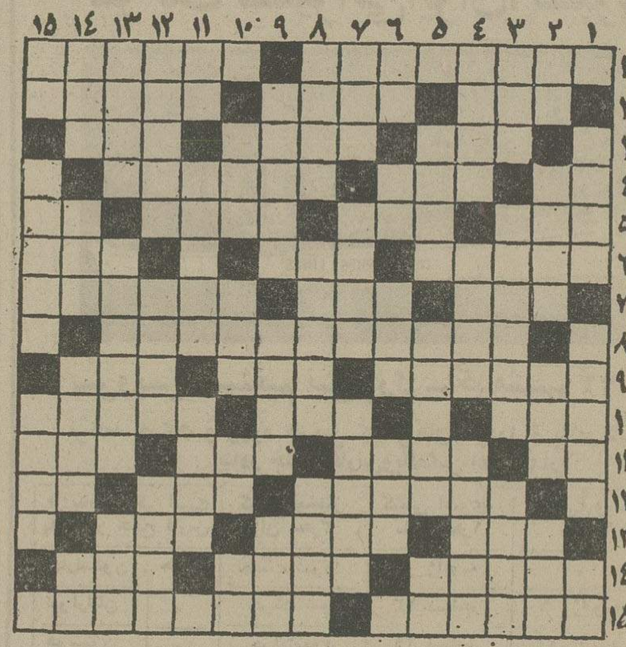

افقی :

۱ـ پایتخت کشور نپال ـ فرشش مرغوب تراست ۲ـ امید است برشماهم بسیار بکذرد ـ در صراحی می نوشیدند ـ از آلات حرب در قدیم ۳ـ با برگکه اید انسان را بیاد جنگ می‌اندازد ـ آمان از وقتی که سر درگم شود ـ باغی در شیراز ٤ـ اثراست ـ لباسی که بد بایستد ـ به آسانی دشمنی را از دل بیرون نمیکند ! ٥ـ پول خارجی ـ جائی در انگشت ـ تشنه را در بیابان‌گول میزند ـ طرف و جهت ٦ـ مریضان میخورند ـ خیابان گردی و بیکاری پیشه کرده ـ طبل بزرگ ۷ـ حرفی در دستور ـ نگهبانی ـ برگرد خورشید همی گردند ۸ـ از شاعران عهد سامانی که‌مثنوی‌را خوش میسرود ۹ـ آنچه که مربوط به دوازده ماه یکبار باشد ـ شیر عرب ـ ادامه دهنده ۱۰ـ چیزو چروک از لباس برطرف میکند ـ شهری در اسیا ـ نوعی مورچه‌باشد ۱۱ـ گریز و نفرت ـ شهری در ایران ـ برهنه و لخت ـ خوب و پسندیده ۱۲ـ عاقبت مرگ ، نابودش میکند ـ لباسی تا چندی پیش ـ همه را شامل‌میشود ۱۳ـ پدر در لفظ عرب ـ آسایش ـ آنچه مربوط به خدا باشد ۱٤ـ عشایر و طوایف ـ عدد جهجهه زن ـ جای اسودگی خاطر ۱٥ـ مور بی‌آزار چنین است ـ یکی از نامهای امریکاست چون‌سرزمین جدید است !

عمودی :

۱ـ ناخن برپوست می‌اندازد ! ـ دربند شدن ـ کشیدنش تا سن معینی است ۲ـ نوعی بازی قمار ـ اینهم برای خودش‌دنیایی دارد ـ خدا نکند بمبش را از انبار بیرون آورند ! ـ خودداری کردن از انجام کاری ۳ـ از خبرگزاریهای معروف ـ میوه‌ایست با عمری کوتاه ـ ترسو و بزدل ٤ـ گاهی برای عمل قرار میدهند ـ مسئولیتش در زندگی خیلی سنگین است ـ برائربرخورد دوخط پدید می آید ٥ـ کدام خانمی است که آرزوی‌صورتش را نداشته‌باشد ـ نام «وانگوک» نقاش‌اروپائی ـ اثر چرکی ٦ـ رشد و نمو کردن ـ ازآفات نباتی ـ مزاحم خواب در شبهای‌تابستان است ـ ماه شب چهاردهم ۷ـ قعر جهنم ـ در حمام کار میکند ـ از انواع روانداز ۸ـ گاهی است‌بیابانی که گاهی سر از پلو درمی‌آورد ـ دورانها ـ کاشف الکل ۹ـ واجب ولازم ـ پیامبر ـ از کلمات‌تنبیه ۱۰ـ مرجع معروف ـ از ترکه‌می‌بافند ومیوه درآن‌می‌نهند ـ نیم صدای سگ توله ـ مال خوابش حکایتی است ۱۱ـ گل سرخ ـ یکی‌از پسران‌آدم ابوالبشر ـ کلفت و درشت ۱۲ـ حقوق است ـ همیشه روئی‌ترش کرده دارد ـ برقرار است و خدا کند که ویران نشود ۱۳ـ زمانی پیوسته‌اش‌را می‌ستدیدند ـ بخشندگان ـ از کشور های عربی ۱٤ـ نصف ـ جدا شده ـ زمانی از ییلاقات تهران‌بود ـ شکوه‌کوی جدائیها ۱٥ـ واحد پول ژاپن ـ بهموی چرب و چرک میزند ـ حمله ناگهانی .

حل جدول شماره ۹۲۲۰

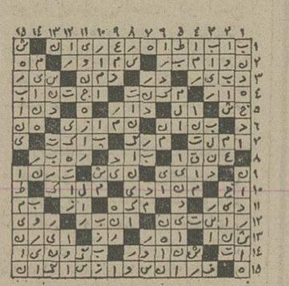

جدول ویژه — شماره ۵۸۱

افقی :

۱ـ در موسیقی تنظیم سازها را برای نواختن یک آهنگ می گویند ـ از گیاهان خوشبوی بیابانی ۲ـ بوزینه ـ نامها ـ به درگاه خدا باید کرد ۳ـ عرعر زیرلب ـ مربی کودکان است ـ بیهوده ٤ـ سال ـ خدا کند در دل کسی خانه نکند ـ به اوکمک و یاری باید کرد ٥ـ خوردنش در اسلام حرام است ـ زشت و بد ـ تاج پادشاهی ـ آش ٦ـ در شیرین بودنشان شک نیست ـ پایه حقوق ـ توخالی ۷ـ حرفی در زبان یونانی ـ چه بسیار ـ از زنان مشهور شاهنامه ۸ـ اثری زیبا و عاشقانه از خواجوی کرمانی ۹ـ اشعاری‌که در انجمن‌برای یکدیگر بخوانند ـ حافظه ـ تخم بشر را روی زمین کاشت ۱۰ـ زیبایان بیشتر دارند ـ از پیران باید شنید ـ درها ۱۱ـ از کلمات تصدیق در اروپا ـ جامه درویشان‌است ـ ماهی درسال عرب ـ ننگش بردامن نشیند ۱۲ـ یکی از حواس پنجگانه ـ گلش سر از شور در می‌آورد ـ پیشاونديست ۱۳ـ چراغ‌دریایی ـ قلب‌است و عقل‌راهم گفته‌اند ـ از خطاهای فوتبال ۱٤ـ شهری در ایران ـ با کلمه‌ی دیگر که بیامیزد برای خودش شغلی میشود ـ از انواع‌پارچه زنانه ۱٥ـ درختی که از شیراز می‌آورند ـ از کاخهای معروف مادرید .

عمودی :

۱ـ یکی از پسران فریدون ـ نوعی زره در قدیم که تا سر زانوان میرسید ـ دست کشیدن ۲ـ حرف صریح ـ از آلات‌طرب بود ـ خاق‌الله ـ ! نباشد بدن جز گوشت و استخوان چه‌باشد ؟ ۳ـ یکی از نامهای شتر در لفظ عرب ـ غنیمت‌شمردن فرصت ـ دیوار قلعه ٤ـ در چشم است ـ حاشیه کتاب ـ احتیاج روبه‌مزاجشان‌میکند ٥ـ از دنیا برداشتی دیگر دارد ـ هم‌اکنون ـ توانایی ٦ـ ضمیریست ـ تکان وجنبش ـ درختی‌که بهربادی میلرزد ـ در غربت بیشتر میزنند ۷ـ نوعی نشستن قاب قمارباز ـ موش خرما ـ اکنون ستوان شده ۸ـ مرض‌دوبهم زنی دارد ـ اگر در آسمان نیست پس در ترازوست ـ قاعده و قانون ۹ـ سلامان دوستش داشت ـ از کلید داران بهشت ـ شکلی چون مه‌نو دارد ۱۰ـ شانه ـ جوانمرد است ـ در کمتر اتومبیلی نتوان یافت ـ منقار ۱۱ـ وقت و لحظه ـ هموار و برابر ـ اثری از داستایوسکی ۱۲ـ شاعری شکم‌اجنین‌دانسته ـ چهار پایان ـ یکی ازفرشتگان شئب اول‌قبر ۱۳ـ اسناد در کاریست ـ در ساعت دیواری به اینسو آنسو میرود ـ کبک خوش خرام ۱٤ـ کلمه مرادف ـ آنچه که گستردنی است ـ در چرخ خیاطی‌نخ به دور آن می‌پیچد ـ حریف‌درقمار ۱٥ـ ترمز چهارپار ـ میوه ـ فصل آینده .

حل جدول شماره ۵۸۰

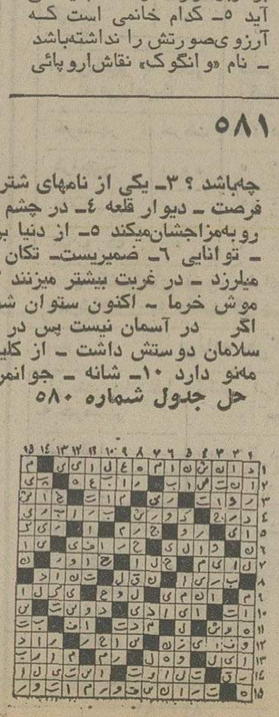

تلویزیون

برنامه‌های تلویزیونی زیر از طرف سازمان رادیو تلویزیون ملی ایران اعلام شده‌است مسئولیت هرگونه تغییر در ساعات و چگونگی برنامه‌ها با آن‌سازمان است.

برنامه اول — کانال ۷

دوشنبه
۱۶ـ۳۰ اخبار
۱۶ـ۳۵ برنامه روستائیان
۱۷ـ۰۰ نقالی
۱۷ـ۱۱ برنامه کودکان
۱۸ـ۳۰ اخبار استان مرکز
۱۸ـ٤۰ برنامه آموزشی
۱۸ـ٥٥ اخبار ورزشی
۱۹ـ۰۰ سینمای آزاد
۱۹ـ۳۰ فرستاده ویژه
۲۰ـ۰۰ مشروح اخبار
۲۰ـ۳٥ مردشش‌میلیون‌دلاری
۲۱ـ۳۰ آقای مربوطه
۲۱ـ۳٥ اندیشه‌های روبرو
۲۲ـ۲۰ موسیقی ایرانی

برنامه نیمروز سه‌شنبه
۱۲ـ۰۰ اخبار
۱۲ـ۰٥ داستانهای واقعی
۱۲ـ٥٥ موسیقی جاز
۱۳ـ۱۰ همسران ودختران
۱٤ـ۰۰ اخبار

برنامه دوم — کانال ۹

دوشنبه
برنامه بین‌المللی
۱٦ـ۰۰ دنیای اطرافما
۱٦ـ۳۰ اخبار
۱٦ـ۳۳ سفر عجیب
۱٦ـ٥٦ برنامه‌مخصوص‌رادیو تلویزیون ملی ایران
۱۷ـ۲۳ جستجو
۱۸ـ۱۲ برنامه مخصوص تعطیلات کریسمس
۱۹ـ۰۰ اخبار
برنامه عادی
۱۹ـ۱٥ موسیقی و تصویر
۱۹ـ۳۰ اتاق اخبار
۱۹ـ۳٥ زیست‌شناسی دریا
۲۰ـ۰٥ شیوه‌های دیدن
۲۰ـ٤۰ واریته
۲۰ـ٥۷ قانون دوست‌شماست
۲۱ـ۰۰ اخبار از برنامه دوم
۲۱ـ۳۰ جهان تئاتر
۲۲ـ۲۰ بسوی سال ۲۰۰۰

تلویزیون امریکا
دوشنبه
۱٦ـ۰٥ تلویزیون امروز
۱٦ـ۱۰ خیابان سسام
۱۷ـ۰٥ شو کمدی برادران هودسن
۱۷ـ۲٥ مریخی محبوب من
۱۷ـ٥۰ امکان مرگ
۱۷ـ٥٥ آگهی
۱۸ـ۰۰ اخبار
۱۸ـ۳۰ یادداشت برنامه ها
۱۸ـ۳٥ اطلاعات ویژه
۱۸ـ٤٥ سندی‌دانکن
۱۹ـ۲۰ فیلم سینمائی
۲۰ـ٤۰ باربنی‌جونز
۲۱ـ۳۰ یک قدم به عقب
۲۱ـ٥٥ آگهی
۲۲ـ۰۰ اخبار
۲۲ـ۱٥ فیلم سینمائی
۲۳ـ۲۰ صحنه جاز

یك مؤسسه پژوهشی، وابسته بسازمان رادیو تلویزیون ملی ایران
به محلی با حداقل ۲٥ اطاق و کلیه تجهیزات در منطقه بالای میدان ونك نیاز دارد .
خواهشمند است بین ساعات ۸ صبح الی ۱٦ر٥ بعداز ظهر با تلفن شماره ۲و۶۸٥۸۳۱ تماس بگیرید. م‌الف ۱۹۲۲۳

Atlas Copco

اطلاعیه
بدینوسیله باطلاع کلیه مشتریان محترم میرساند که بعلت صورت‌برداری اجناس‌ازتاریخ شنبه ٦ دیماه الی ۱۰ دیماه ۱۳٥٤ این شرکت از تحویل ماشین‌آلات و قطعات یدکی معذور خواهد بود
شرکت اطلس کوپکو ایران ـ آ. ب

اگر خیال میکنید که تاکنون فیلم کمدی وسترن‌دیده‌اید، حتما اشتباه میکنید ... چون کمدی وسترن یعنی این فیلمی که ما برای شما انتخاب کرده‌ایم ....

برنامه آینده سینماهای
کاپری ـ ریولی
سه هنرپیشه معروف سینما در غرب امریکا همه رااز خنده و شادی روده‌بر میکنند

کاشی البرز
کاشی سندی
پیشرو در صنعت سرامیک ایران

سینمای درجه یك
شهر قشنگ
با بهترین فیلم های قشنگ مخصوص خانواده
تلفن ۴۷۷۷۷
کلیه خانواده ها می توانند با این تلفن بلیط موردنیاز خود را رزرو نمایند

کلاسهای انگلیسی شباهنگ
ShEC
باشروع ترم زمستان برای کلاسهای زیر ثبت‌نام میکند:
تافل با سیستم آمریکائی و استفاده از کتاب :
TOEFL VISA EXAMINATION STUDY GUIDE
شامل تست‌های امتحانی ۱٦دوره تافل ـ امتحان قوه ساعت۹صبح جمعه ٥دیماه.
اعزام دانشجو بخارج ٦۰۰ ساعته، ۹۰ ساعته، ۱۲۰ ساعته ،امتحان‌قوه روز ثبت‌نام.
مکالمه زیرنظر استادان آمریکائی وانگلیسی .
ترمی (عادی ـ فشرده) امتحان جهت‌تعیین کلاس درروزو ثبت‌نام
دانشجویان می‌توانند برای ثبت‌نام باردست‌داشتن یك قطعه عکس به نشانی زیرمراجعه کنند
کلاس های انگلیسی شباهنگ ـ انتهای خیابان کندی نرسیده بمیدان
تلفن ۹۲۹٦۹٤

سینماکسری : پاپیون

برنامه سینماها

تماشای فیلمهائی که‌باعلامت (×) مشخص شده برای اشخاص کمتر از ۱۸ سال ممنوع است

★ انسان وحیوان ـرنگی ـ سینماسکوپ
شهر قصه (٦۲۷۲۹۰) ۱۱ـ ۲ـ ٤ـ ٦ـ ۸ـ ۱۰
★ (×) باکره گناهکار ـرنگی ـ لائورا آنتونلی
آتلانتیک(٦۲۷۱۷۱)۱٥ر۱۱ـ۱ر۳۰ـ۳ر۳۰ـ٥ر۳۰ـ ۷ر۳۰ـ۹ر۳۰
★ ببر کاغذی ـ رنگی دیویدنیون
شهرفرنگ (٦۲۷٦۲۸) ۱٥ر۱۱ـ ۳ـ ۱٥ر۳۰ـ ۷ر۳۰ـ ۹ر٤٥
★ برخورد کوتاه ـرنگی ـ سوفیالورن
رادیوسیتی (٤۳۳۲۰) ۱٥ر۱۱ـ۳۰ر۳ـ۳۰ر٥ـ ۷ر۳۰ ـ۹ر۳۰
★ پاپیون ـ رنگی ـ استیومک‌کوئین
کسری(۸۲٦۹۳۹) ۱۰ـ ۱ـ ٤ـ ۷ـ ۹ر۳۰
★پنجه‌های مرگبار ـ حقه‌های من
حتاره(٥۳۹۷۲۱) ۹ـ ۱۱ـ ۱ـ ۳ـ ٥ـ ۷ـ ۹
★ تله مرگ ـرنگی ـ چارلزبرونسون
دروازه‌طلائی (۳٥۲۱٦۰) ۹ـ۱۱ـ۱ـ ۳ـ ٥ـ ۷ـ۹
★جوان استثنائی ـ رنگی ـ جان‌مایکل وینسنت
گلدن‌سیتی (٦٦۳۲٦۹) ۱٥ر۱۱ـ ۳۰ر۳ـ۳۰ر٥ـ ۷ر۳۰ـ۹ر٤٥
شهرتماشا (۹۲۸٦۸٦) ۱٥ر۱۱ـ۳۰ر۱ـ۳۰ر۳ـ۳۰ر٥ـ۷ر۳۰ـ۹ر۳۰
★ حامی ـرنگی ـ ربرت حسین
شهر قشنگ (٤۷۷۷۷) ۱۱ـ ۱ـ ۳ـ ٥ـ ۱٥ر۷ ـ۹ر۱٥
★ حقه‌بازکن خوشگل ـرنگی ـ سیلواکوشینا
کریستال (۳۱۷٦۷٥) ۱۰ـ ۱۲ـ ۲ـ ٤ـ ٦ـ ۱٥ر۸
★ خداحافظ کوچولو ـفروزان ـشهرام
مولن روژ (۷٥۲۹۲۹) ۱۱ـ۱ـ ۳ـ ٥ـ ۷ـ ۹
اروپا (۳۰۳۱۷۹) ۳۰ر۱۰ـ ۳۰ر۲ـ ۳۰ر٤ـ ۳۰ر٦ـ ۳۰ر۸
نیاگارا (٦٦٥۳۰۷) ۱۱ـ ۱ـ ۳ـ ٥ـ ۷ـ ۱٥ر۹
میامی (۷٥٤۳۲۹) ۱۱ـ ۱ـ ۳ـ ٥ـ ۷ـ ۱٥ر۹
الوند (۳٥٦۰۳۸) ۱۰ـ۱۲ـ۲ـ ٤ـ ٦ـ ۸ـ ۱۰
کیهان (٥٤٦۳٦۰) ۹ـ۱۱ـ ۱ـ ۳ـ ٥ـ ۷ـ ۹
مارلیک (۹٦۳٦۱٦) ۱۱ـ ۱ـ۳ـ٥ـ ۷ـ ۹
ارانوس (٥۲۷۹۷۱) ۳۰ر۱۰ـ ۳۰ر۲ـ ۳۰ر٤ـ ۳۰ر٦ـ ۳۰ر۸
شهرام(۸٤٤٥٤۹) ۹ـ۱۱ـ۱ـ ۳ـ ٥ـ ۷ـ ۹
شرق (٥۳٤۰۲٤) ۱۰ـ۱۲ـ۲ـ ٤ـ ٦ـ ۸
سیلوانا (۳٦۳۷۳۷) ۳۰ر۱۰ـ ۳۰ر۲ـ ۳۰ر٤ـ ۳۰ر٦ـ ۳۰ر۸
★ خشونت ارثی ـ رنگی ـ سینماسکوپ
سهیلا (۳۱٦٤۲٤) ۳۰ر۱۰ـ ۳۰ر۲ـ ۳۰ر٤ـ ۳۰ر٦ـ ۳۰ر۸
پلازا (٤٤۲٥٥) ۱٥ر۱۱ـ۱ر۳ـ ۱٥ر٥ـ ۱٥ر۷ـ ۹ر۱٥
مراد (۷٥۳۳۸۲) ۹ـ ۱۱ـ ۱ـ ۳ـ ٥ـ ۷ـ ۹
ری (٥۲۲۰۷۸) ۱۰ـ ۱۲ـ ۲ـ ٤ـ ٦ـ ۸
★ دردسر های مرد مجرد ـ سینماسکوپ ـ رنگی
بولیدور (٤۲٦۳۱)۳۰ر۱۱ـ ۱ر۳۰ـ۳ر۳۰ـ٥ر۳۰ـ۷ر٤٥ـ۹ر٤٥
★ داستان‌وست‌ساید رنگی ـناتالی‌وود
گلدیس (٦۲۸۷۱۳) ۲ـ۳۰ر٤ـ۷
★ دوکشیش فوتبالیست ـ طوفان نوح
آسمان آبی (۳٤۱٦٦۸) ۱۰ـ۱۲ـ ۲ـ ٤ـ ٦ـ ۸ـ ۱۰
★ زن + زن ـرنگی ـمارگوت‌کیدر
ریولی(۷٥۷۷۷۷) ۱۱ـ ۳۰ر۳ـ ۳۰ر٥ـ ۳۰ر۷ـ ۹ر۳۰
★ زامبو ـ جدال
البرز (۳۰٤۲٥۸) ۸ر۳۰ ـ ۱۲ ـ ۳۰ر۳ـ ۷ـ ۳۰ر۸
★ سانتی ـرنگی ـگلن‌فورد ـ داناوینتر
متروپل (۳۱۹٤۱۰) ۹ـ ۱۱ـ ۱ـ ۳ـ ٥ـ ۷ـ ۹
رویال (۸۲۹۷۸٥) ۱۰ـ۱۲ـ ۲ـ ٤ـ ٦ـ ۸ـ ۱۰
★ (×) سادیسم ـرنگی ـ سینماسکوپ
ب.ب (۸۲۹٦٤۱) ۱۰ـ ۱۲ـ ۲ـ ٤ـ ٦ـ ۸ـ ۱۰
★ سه‌اولاد ـنوبراصفهان
پردیس (۳۰٤۲۰۹) ۹ـ ۱۱ـ ۱ـ ۳ـ ٥ـ ۷ـ ۹
★شبهای عریان ـلوسی مراندا
پارامونت (٤۸۳۲۱) ۱٥ر۱۱ـ ۳۰ر۳ـ ۳۰ر٥ـ ۷ر۳۰ـ۹ر۳۰
★ شعله های آتش ـ رنگی ـ مارلون براندو
تخت جمشید (٦٥۲٥٥۰) ۱۱ـ ۲ـ ٤ـ ٦ـ ۸ـ ۱۰
★ (×) عشق مثلث ـ رنگی ـ لیزاگاستونی
ونک(٦۸٤۱۱٦) ۱۱ـ ۲ـ ٤ـ ٦ـ ۸ـ ۱۰
★ عزیزدلم ـ رنگی ـ پاملاتیفن
سانترال (۹۲۸٦۸٦) ۱۱ـ ۱ـ ۳ـ ٥ـ ۷ـ ۱٥ر۹
★ علی کنگوری ـ مسعود اسدالهی
مارستیک (٦٦۸٤٦۱) ۱۱ـ ۱ـ ۳ـ ٥ـ ۱٥ر۷ـ ۹ر۳۰
★ ضرب مرگ ـ رنگی ـ کلینت‌ایستوود
برلیان (۳۹۳٥۳٥) ۹ـ ۱۱ـ ۱ـ ۳ـ ٥ـ ۷ـ ۹
★ قلعه شجاعان رنگی ـمایکل‌کین
سینه‌موند (٤۸۳۲۲) ۱۱ـ ۳ـ ٥ـ ۷ـ ۹
کندو ـرنگی ـ بهروزوثوقی داود رشیدی
آسیا (٤۲۹۰۹) ۱۱ـ۱ـ ۳ـ٥ـ ۷ر۱٥ـ ۹ر۳۰
رکس (۳٥۱۸٤۲) ۳۰ر۱۰ـ ۳۰ر۲ـ ۳۰ر٤ـ ۳۰ر٦ـ ۸ر۳۰
شهوند (۳٥٤۰٤۰) ۳۰ر۱۰ـ ۳۰ر۲ـ ۳۰ر٤ـ ۳۰ر٦ـ ۸ر۳۰
لیدو (٥٤۱۲۸۲) ۱۰ـ ۱۲ـ ۲ـ ٤ـ ٦ـ ۸
نپتون (۷٦۰۱۳٦) ۹ـ ۱۱ـ ۱ـ ۳ـ ٥ـ ۷ـ ۹
ژاله (۳۰٤۱۲۰) ۳۰ر۱۰ـ ۳۰ر۲ـ ۳۰ر٤ـ ۳۰ر٦ـ ۸ر۳۰
توسکا (٥۳۹٥٤٤) ۳۰ر۱۰ـ ۳۰ر۲ـ ۳۰ر٤ـ ۳۰ر٦ـ ۸ر۳۰
المپیا (۹۲٦۷۹۷) ٤٥ر۱۰ار ۱ـ ۳ـ ٥ـ ۷ـ ۹
پاسارگاد (۳٤۲۷۸۲) ۹ـ ۱۱ـ ۱ـ ۳ـ ٥ـ ۷ـ ۹
چرخ‌فلک (۹٥۰٥۸) ۱۰ـ ۱۲ـ ۲ـ ٤ـ ٦ـ ۸
ناتالی (٥٤٤٥۳٤) ۱۰ـ ۱۲ـ ۲ـ ٤ـ ٦ـ ۸
سیلورسیتی (۲٦۱۲۰٥) ۳۰ر۱۰ـ ۳۰ر۲ـ ۳۰ر٤ـ ۳۰ر٦ـ ۸ر۳۰
★ کینگ‌کنگ علیه گودزیلا ـ سینماسکوپ ـرنگی
داریوش (٥٦۲٦٥) ۳۰ر۱۰ـ۳۰ر۲ـ۳۰ر٤ـ۳۰ر٦ـ۸ر۳۰
★گناه یک زن ـ سونیل‌دات ـناندا
حافظ(۳۹۱۰۷٤) ۳۰ر۱۰ـ ۳۰ر۲ـ ۳۰ر٤ـ ۳۰ر٦ـ ۸ر۳۰
★ گرگان‌بزرگ ـسینما سکوپ ـرنگی
آریا (۳۱۹۸۸٤) ۹ـ۱۱ـ۱ـ۳ـ٥ـ۷ـ۹
★ (×) گناهکاران جزیره بهشت ـسینما سکوپ ـرنگی
پارک (۳۱۹٦۳۷) ۹ـ۱۱ـ۱ـ ۳ـ٥ ۷ـ ۹
★ لورنس عربستان ـ رنگی ـچارلتون هستون
بولوار (٦٥٥۲۹۲) ۱۱ـ ۲ر۳۰ـ ٦ـ ۹ر۳۰
★ (×) مردی از هنگ‌کنگ ـ رنگی ـ جرج‌لازبنی
امپایر (٦۲۳۹٤۲) ۳۰ر۱۱ـ ۳۰ر۱ـ۳۰ر۳ـ۳۰ر٥ـ۷ر۳۰ـ۹ر٤٥
★ نیزار ـ بیک‌ایمانوردی ـهمایون‌اشکان
اونیورسال (۹۲٦۹۰۳) ۱۱ـ ۱ـ ۳ـ ٥ـ ۱٥ر۷ـ ۹ر۳۰
پاسیفیک (۷٥۳۳۱۱) ۱٥ر۱۱ـ۳۰ر۳ـ ۳۰ر٥ـ ۳۰ر۷ـ۹ر۳۰
آیران (۳۱٦۳٥٤) ۳۰ر۱۰ـ ۲ر۳۰ـ ۳۰ر٤ـ ۳۰ر٦ـ ۸ر۳۰
ساینا (۳٥۲٤٤۲) ۱۰ـ ۱۲ـ ۲ـ ٤ـ ٦ـ ۸ـ ۱۰
تیسفون(۹٥۸۸۸۲) ۹ـ ۱۱ـ ۱ـ ۳ـ ٥ـ ۷ـ ۹
رنگین‌کمان (۷٥٦۷٦۰) ۹ـ ۱۱ـ ۱ـ ۳ـ ٥ـ ۷ـ ۹
موناکو (۷۹٥٥۹٦) ۹ـ ۱۱ـ ۱ـ ۳ـ ٥ـ ۷ـ ۹
پرسپولیس (٥۳۸۰۸۱) ۱۰ـ ۱۲ـ ۲ـ ٤ـ ٦ـ ۸
دریا (۳٤۱۷٤٦) ۹ـ ۱۱ـ ۱ـ ۳ـ ٥ـ ۷ـ ۹
کارون (۹٥٥۱٦٥) ۳۰ر۱۰ـ ۳۰ر۲ـ ۳۰ر٤ـ ۳۰ر٦ـ ۸ر۳۰
آستارا (۸۷٤۰۲۲) ۳۰ر۱۰ـ ۳۰ر۲ـ ۳۰ر٤ـ۳۰ر٦ـ ۸ر۳۰
★ نان ـ رنگی ـ راجش‌کانا ـ ممتاز
همای (۳۱۱٦٦۹) ۳۰ر۱۰ـ ۳۰ر۲ـ ۳۰ر٤ـ ۳۰ر٦ـ ۸ر۳۰
★ ناچا وخدایان هفت دریا ـ سه‌غول امپراتوری رم
نادر (۳۱٦٤۹٥۱) ۹ـ ۱۱ـ ۱ـ ۳ـ ٥ـ ۷ـ ۹
★ وقتیکه زنها دم داشتند ـسه برادرعلیه اژدهای سیاه
طور (٥۲۸۰۹٦) ۹ـ ۱۱ـ ۱ـ ۳ـ ٥ـ ۷ـ ۹
★ یکه‌تازان ـ رنگی ـ کندیس برگن
دیاموند (۸۲۸٤۰۰) ۱٥ر۱۱ـ ۳ـ ۱٥ر٥ـ ۷ر۳۰ـ ۹ر٤٥
★ هیچکاره‌همه‌فن‌حریف ـ رنگی ـجولیانو جما
کاپری (۹۲۸٤۰۱) ۱۱ـ ۳ـ ٥ـ۷ـ ۹ر۱٥
★ ابراهیم‌توپچی و آقابیک‌کارگردان :رکن‌الدین خسروی
باشرکت :جعفروالی ـجمشیدلایق ـسرور رحمانی
تالار۲٥شهریور(٥۲٥٤٤٤) شروع ۷ر۳۰
سانس انگلیسی
گلدیس ساعت ۹ر۳۰ (داستان وست‌ساید)

مجله دنیای ورزش
شنبه‌ها منتشر میشود

باهم در قلب ساختمان اوپک

حسین بنی‌احمد عضو عالیرتبه سابق دبیرخانه اوپک ساختمان محل حادثه را به شما می شناساند

تروریستها ، نقشه حمله به مقر اوپک در وین و گروگان‌گرفتن وزیران و نمایندگان ممالک صادرکننده نفت را بیگمان با مطالعات دامندار قبلی کشیده بوده‌اند . انتخاب روز « یکشنبه» برای‌اجراء این نقشه ، بوضوح نشان میدهد که تروریستها میدانسته‌اندکه‌درین روز ، سرایداران و نگهبانان ساختمان محل دفتر مرکزی اوپک به مرخصی میروند و درنتیجه میزان حفاظت ازین بنای بزرگ‌به حداقل ممکن میرسد.

حسین بنی‌احمدمدیرکل‌روابط عمومی وزارت بهداری که تا دو سال پیش ، درشمار ماموران ارشد اداره اخبار واطلاعات در دبیرخانه مرکزی سازمان اوپک (محل حادثه دیروز) در وین خدمت میکرده است ، با تاکید بر نکته بالا،درگفت‌وگویی باخبرنگار روزنامه اطلاعات ، یادآور شد :

« ساختمانی که دبیرخانه‌اوپک در آن قراردارد ، واقع دریکی از پررفت و آمدترین مناطق وین پایتخت اطریش است . از طرف دیگر ، به خود ساختمان نیز رفت‌وآمد زیادی صورت می‌گیرد.»

بنی‌احمد درین‌جا ، وضع و موقع محلی ساختمان دبیرخانه اوپک را دروین ، اینطور تشریح کرد: « دبیرخانه اوپک، دردو طبقه ازیک ساختمان نوساز شش طبقه ، در محله مرکزی شهروین قراردارد . باید توجه داشت که کلیه ساختمان های بزرگ محله مرکزی وین ، متعلق به بیش از یکصد سال پیش است و درنمای آنها سبک خاص معماری قدیم اطریش (قرن ۱۹ واوایل قرن بیستم) کاملا به چشم میخورد. اما درین‌میان تنها ساختمان دبیرخانه اوپک،بنایی نوساز است و بیش از ۱۰ سال از قدمت‌بنای آن نمیگذرد ، واز همین‌رو با ساختمانهای قدیمی اطراف خود، از لحاظ شکل و سبک معماری، به هیچ‌وجه هم‌آهنگی ندارد . ساختمان شش طبقه محل دبیرخانه اوپک درست مقابل دانشگاه وین در کنار خیابان معروف (رینگ) سربه آسمان کشیده است . درین ساختمان ، علاوه بردبیرخانه اوپک ، سازمان های دیگری از جمله سفارت کانادا و چند شرکت خصوصی نیز مستقرند .

«بهمین سبب ، آمدوشد باین ساختمان ، تحت هیچ‌گونه کنترل نیست بخصوص همزمان باجلسات وزیران اوپک ، رفت و آمد به‌این ساختمان ، چند برابر میشود . بنابراین ، هرگونه کنترلی دشوار میگردد،بخصوص روزهای یکشنبه (روزحادثه) که دربان و خدمه این ساختمان به مرخصی که روز تعطیل آخر هفته میروند .»

حسین بنی‌احمد که از روزنامه‌نگاران سرشناس و با سابقه ایران نیز هست، چندوچون ساختمان « اوپک » را موبه‌مویاد دارد: «سالن‌کنفرانس اوپک ـ یک معمولا وزرای سیزده کشور عضو اوپک جلسات خود را در آن تشکیل میدهند ـ در طبقه دوم ساختمان قرار دارد وموقعیت آن‌چنان است که فقط از یک در میشود به آن وارد یا خارج شد . بدین ترتیب ، اگر تروریستهای مهاجم ، وزیران اوپک را بهنگام تشکیل جلسه ، دراین سالن بدام انداخته باشند ، بدون شک راه رهایی‌ازدست تروریستهای مسلح، برای شرکت کنندگان در کنفرانس به‌آسانی امکان پذیر نخواهد بود.»

بنی‌احمد در گفت‌وگوی با خبرنگار ما ادامه داد : «معمولا هنگام تشکیل جلسه وزراء اوپک دروین ، علاوه بروزراء وروسای هیئت های نمایندگی همه‌همراهان ومشاوران وزراء و دبیرکل و اعضای برجسته دبیرخانه اوپک وهمچنین چندتن از کارمندان اداری برای تهیه صورت جلسه مذاکرات درسالن کنفرانس گرد می‌آیند .بنابرین ، چنانچه بهنگام حمله و هجوم تروریستهای‌مسلح، جلسه کامل وزیران برقرار بوده باشد ، باحتمال قوی ، دست‌کم هفتاد نفر درسالن محل حادثه ، بدام مهاجمین افتاده‌اند .

این‌جا، نمایی از قلب حادثه در وین است. ساختمان دبیرخانه اوپک، درین‌جا، روبروی‌دانشگاه وین، در شلوغ‌ترین محلات پایتخت اطریش قرار گرفته است. رفت و آمد درین محله چنان زیاد است که حفاظت از ساختمان دبیرخانه اوپک، به‌آسانی ممکن نیست .

فرار از دام ـ شیخ احمد زکی‌یمانی وزیرنفت عربستان سعودی که همواره «حرفهای‌دلنشینی»برای‌خبرنگاران غربی دارد ، این‌بار از دام آنها می‌گریزد تا خود را به جلسه گشایش کنفرانس اوپک برساند. در درون ساختمان ، «شیخ» به دام دیگری افتاد که فرار از آن آسان نبود .

مردان در دام ـ تروریستهای مسلح ، باحتمال قوی در همین سالن که محل تشکیل کنفرانسهای وزیران نفتی است ، به «مردان اوپک»حمله‌ور شده‌اند . این سالن ، یک دربرای ورود و خروج ، بیشتر ندارد . از همین‌رو ، رهایی به دام افتادگان از چنگ تروریستها ، دشوار می‌نمود . درین‌جا،مردان اوپک در جلسه آغاز کنفرانس ، روز پیش‌از حادثه، دیده‌میشوند. تعداد به دام افتادگان را باتوجه به دختران اطریشی و بریتانیایی که بعنوان سکرتر برای اوپک کار میکنند ، تا هفتاد تن تخمین میزدند .

آماج تروریست‌ها ـ «آلکسیس‌ام‌بوی‌بوتزیت» وزیر معادن گابون‌و رئیس جلسه‌حادثه آفرین اوپک در وین نیز آماج سلاحهای مرگبار تروریست‌ها بود. کوچکترین حرکت نابجای او با اعضاء دیگر اوپک،انگشت تروریستها را برماشه اسلحه‌شان می‌فشرد. «بوتزیت»در روزافتتاح همراه‌با علی‌خلیفه‌الصباح و «بالعید عبدالسلام» وزیر صنعت الجزایر دیده میشود.

غولهای نفتی

بقیه از صفحه ۵

قطعنامه شماره ۲ اوپک‌اعلام میدارد که این سازمان برای همبستگی و پیوستگی بیشتر اعضا و هماهنگ ساختن سیاست نفتی آنها پدید آمده است تا از این راه ،بهترین وسیله برای حفظ منافع انفرادی و دستجمعی بدست آید .

دکتر منوچهر اقبال ـ رئیس هیات مدیره و مدیر عامل شرکت ملی نفت ایران ـ در گفت‌وگوئی با علیرضا طاهری ـ نویسنده‌اطلاعات ـ درباره چگونگی تاسیس اوپک و مبارزه کشورهای صادر کننده نفت با غولهای نفتی، توضیح داد :

«در فوریه ۱۹۵۹ کمپانی‌های نفتی جهان‌قیمت اعلان‌شده‌نفت را در ونزوئلا و خلیج فارس تنزل دادند . این تنزل‌درخلیج فارس شدیدتر بود و تاحدود ۱۸ سنت در هر بشکه رسید . در ماه اوت ۱۹۶۰ کمپانی ها قیمت‌های اعلان شده خلیج فارس را مجددا در حدود ده سنت تقلیل دادند . اوضاع واحوال‌نشان‌میدادکه‌این‌جریان ادامه خواهد داشت .

بدیهی است که کشور های صادر کننده نفت نمیتوانستند اجازه دهند که کمپانی‌ها بطور یکطرفی وبدون اینکه حتی خود را مکلف بدانندکه‌تصمیمشان‌راقبلاباطلاع آنها برسانند ، بادرآمد نفت‌بازی کنند . همین امر بود که آنها رابه چاره‌جویی از راه اتحاد وهمدستی واداشت .»

طلوع اوپک

دکتر اقبال در دنباله‌گفت‌وگوی خود باعلیرضا طاهری ، چگونگی پیدایش اوپک سازمانی از کشور های تولید کننده نفت ـ را چنین تشریح کرد:

« خوشبختانه تا این هنگام کشورهای صاحب نفت ، از حوادث درس عبرت آموخته‌و مخصوصا پس از جریاناتی که بدنبال ملی شدن صنعت‌نفت در ایران پیش‌آمد،به رای‌العین دیده بودند که ایستادگی و مقاومت تک‌تک‌کشورها دربرابر سیاست متحدو هماهنگ کمپانی های بزرگ نفتی ، جز شکست وناکامی سرانجامی ندارد . مقابله باجبهه واحد کمپانی های بین‌المللی نفت ، اتخاذ سیاست مشترکی را از طرف کشور های صاحب نفت ایجاب میکرد . تشکیل سازمان کشور های صادر کننده نفت (اوپک) قدمی بود که برای حصول‌همین مقصود برداشته شد .

« نخستین کنفرانس اوپک در سپتامبر ۱۹۶۰ در بغداد تشکیل یافت . دراین کنفرانس نمایندگان پنج کشور صادرکننده (ونزوئلااز نیمکره غربی وایران و عراق و عربستان سعودی و کویت ازحوزه خلیج فارس) شرکت داشتندبعدها که ارزش وجود واهمیت اقدامات اوپک روشن گردید و با کشف منابع نفتی جدید ، کشورهای دیگری نیز در عداد صادرکنندگان عمده نفت قرار گرفتند .

بدین ترتیب ، بروشنی در میبابیم که « اوپک » برای مقابله با « جبهه واحد کمپانی های نفتی » یا «کارتل‌بین‌المللی نفت » پدید آمد . زیراتاپیش‌از آن مقاومت تک‌تک کشور های تولیدکننده نفت در برابرغولهای نفتی ، بسیار دشوار بود و در بیشتر موارد پایانی جزشکست وناکامی، نداشت . نویسنده اطلاعات ادامه داده است :

[illegible] سئوال [illegible] پیش‌آمد که واکنش وعکس‌العمل کارتل بین‌المللی نفت در برابر سازمان های نوپای « اوپک » چه بوده است ؟ آیا کارتل بین‌المللی نفت در آغاز برپاشدن سازمان اوپک، فورا و به آسانی آن را برسمیت شناخت یانه ؟ دکتر اقبال درپاسخ به این سئوال ، گفت :

« از عکس‌العمل کمپانی‌ها در برابر تشکیل اوپک میتوان بعنوان نمونه بارزی از روش‌کلی‌وسیاست دیرینه آنها یادکرد. کمپانی‌ها ،در آغاز ، به کلی از شناختن‌سازمانی باین نام استنکاف میورزند . حتی درسال ۱۹۶۲ که بدنبال قطعنامه معروف شماره ۳۳ اوپک موضوع تفکیک پرداخت مشخص (یاحق‌الامتیاز) از مالیات به میان‌آمد ، واز طرف کشورهای عضو اوپک به دبیرکل ایرانی آن سازمان نمایندگی داده شد که مذاکراتی را دراین زمینه باکمپانی‌ها آغاز کند ، کمپانی‌ها از مذاکره با مقامی بنا م دبیرکل اوپک سرباز زدند و فقط حاضر شدندکه‌باوی بعنوان نماینده ایران مذاکره کنند!

« این جریان را یادآور شدم تا بتوانید آنرا باعکس‌العملی که کمپانیها اخیرادربرابر قطعنامه ۱۲۰ اوپک نشان دادند مقایسه کنید . بطوری که میدانید کمپانی هاهم در تاریخ ۱۶ ژانویه بیانیه‌یا پیامی دسته‌جمعی به کشور های عضو اوپک و دبیرکل آن سازمان فرستادند و پیشنهاد کردند که بجای مذاکره با یکایک کشورها ، با اوپک که نمایندگی همه آنهارا دارد مذاکره کنند . این نخستین باری بودکه کمپانی‌های نفتی اوپک را برسمیت میشناختند و آمادگی خود را برای مذاکره با آن‌اعلام میداشتند جریان مزبوربه خوبی نشان میدهد که عکس‌العمل کمپانی‌ها باتوجه‌به‌وضع ومقتضیات روز تغییر میکند .»

رسمیت اوپک

ژوئیه ۱۹۶۲ ـ اوپک مهمترین قطعنامه های خود را ازآغاز کار به مساله قیمت نفت هزینه فروش و حق‌الامتیاز (بهره‌مالکانه) اختصاص میدهد . با این قطعنامه ها (قطعنامه شماره ۳۲ـ۳۳ـ۳۴) برای اولین‌بار اوپک باکمپانی های نفتی به گفت‌وگو می نشیند . بدامون این سه قطعنامه مهم در کتاب «نفت ما ومسائل حقوقی آن» چنین میخوانیم :

« قطعنامه شماره ۳۲ تاکید میکرد که : تولید نفت‌درکشورهای عضو اوپک ، بزرگترین منبع درآمدی است که وجوه لازم جهت اجرای طرحهای توسعه اقتصادی و پیشرفت های اجتماعی راتامین میکند . بنابراین ، تنزل بهای نفت لطمه شدیدی به قوه خریداین کشور ها وارد میسازد .

(خلاصه آنکه مقارن باپایین آمدن بهای نفت خام ، بهای کالا های‌صنعتی مرتباروبترقی‌است).

درطی‌این قطعنامه ازکمپانیها درخواست شده بود که بهای‌اعلان شده نفت را بمیزان پیش‌از اوت ۱۹۶۰ بازگردانند

همزمان ، پایه‌های اوپک‌روز بروز استوارتر میگردد . استواری اوپکبه جایی‌میرسد که کمپانیها نه‌تنها وجود «اوپک» رابرسمیت می‌شناسند که برای اولین‌بار حس میکنند که این سازمان ، برای آنها یک خطر جدیست .

«خطر جدی» ، غولهای نفتی را بیش از پیش‌دربرابر ممالک رنجدیده تولید کننده نفت ، یکپارچه می‌سازد . سرانجام ، «نابودی اوپک» بصورت‌«هدف پنهانی» غولهای‌نفتی ، درپشت درهای بسته دفتر کار روساء کمپانیها ، به گوشها میرسد . اما غولها ، با گذشت هر روز ، بروشنی می‌بینند که از هدف خود دورمیشوند .آنها، حیله‌های گوناگون‌بکارمیبرند: تطمیع یک عضو و تحریک‌او علیه دیگران و بالنتیجه‌نابودی اوپک .

لکن تیر این تزویر هم بر سنگ فرود می‌آید. اوپک‌خلل ناپذیر میماند . سازمانی که سویس حاضر نشده بود به اعضاو نمایندگان‌آن‌مصونیت سیاسی بدهد و تاسیس مقر اوپک را در ژنو یا زوریخ بپذیرد ، به وین رو میبرد . اطریش ، اوپک را می‌پذیرد و به اعضاء آن مصونیت سیاسی میدهد .

مقر اوپک در وین ، بزودی بصورت پایگاه مبارزات ممالک در حال توسعه علیه‌ستمکاری ها درمی‌آید .

نمایندگان اوپک در وین ، علیرغم برخورداری‌ازمصونیت سیاسی، سرانجام‌دیروز،شاهد تکان دهنده‌ترین و مرگبارترین روزهای زندگی خود بودند : مرگ در یکقدمی آنها ،درلباس تروریستهای مسلح ایستاده است . آیا آنها نجات‌خواهند یافت ؟ تا این لحظه ـ نیمشب یکشنبه ، روز حادثه ـ کهاین صفحه آماده چاپ میشود ، هنوز جواب قاطعی برای این سئوال داده نشده است .

آخرین خبرها دربن‌باره را بطور مشروح ، در صفحات خبرهای روز اطلاعات ،بنظر گرامی شما رسانده‌ایم .

شماره ۶۹۵۱
تاریخ ۵۴/۹/۲۴

وزارت کشاورزی و منابع طبیعی
سازمان جنگلها و مراتع کشور
سرجنگلداری مستقل کهگیلویه و بویراحمد

سرجنگلداری مستقل فرمانداریکل کهگیلویه وبویراحمد دراجرای قسمت اول ماده ۵۶ قانون حفاظت و بهره برداری ازجنگلها ومراتع کشور مصوب ۱۳۴۸/۱/۲۶ باستناد برگهای بازدید مامورین بازدید کننده موجود درسرجنگلداری مراتع بحدود ومشخصات زیر :

ردیف	نام مرتع	حدود اربعه: شمال	جنوب	شرق	غرب	بخش	فرمانداری	مساحت کل به هکتار	مستثنیات و مستحدثات به هکتار	مساحت منابع ملی به هکتار
۱	کوه بهن و دامور	برد لیلی و توپ آب	چشمه کوته و شاه راه چاسخار	زول پری و تنگ جولا بی	بوکشکی وآبریزشرا و گورو	دوگنبدان	دوگنبدان	۳۲۰۰	۳	۳۱۹۷
۲	چراب و درک سرمیدان	مرتع وقبرستان قریه‌سیاه‌خنگ وقلعه‌چرا	جاده چرام به آرند	جاده چرام آرند	جاده سیاه خنگ به آرند	=	=	۲۷۰۰	۴۴	۲۶۵۶
۳	گود سرخ	پوزه گر و منتهی به سر کمر	تنگ تاوه علی و کفت شماله	دامنه پرسیاه	تنگ سیمرزیرشمالی عروه	لنده	دهدشت	۲۵۰۰	۱۱	۲۴۸۹
۴	دنا چارک	رودخانه لوداب	کوه نور	سرچشمه‌گردگان کنی دراز	تل آب سفید متصل به گرسینوک	لوداب	=	۴۵۰۰	۱۰۰	۴۴۰۰
۵	دشتگون	قبه کوه شوره و دره و جنگل و مراتع	کوه سربرکش لوداب	رخ کمر مراتع	اراضی مزروعی دشتگون	=	=	۳۰	—	۳۰
۶	مارگون	مرتع جوبریزبرخ کوه‌بزرگ حد بین چاه‌های چو	زمینها پستود حدی به قلعه‌سقا ومگرده بهرام بیگی	رخ کوههای مشجرچونه تارخ چوبریز	گرد نعتنب داری وسربرکشد ـ تنگ جوبریز وگرد نه سرگل	سی سخت	یاسوج	۱۹۵۰	۲۴۲	۱۷۰۸
۷	میان چنار	مشجرتل سرخ تامله‌کوفتی وکل‌گه‌گل	اراضی جنگلی تل سرخ تالهپود	کوه‌آبرخ شنگ برند به مله خرابه	تل قره ورخ سیود کبزند به برد سفید تا دره عین‌اول	=	=	۴۴۰	۲۶/۵	۴۱۳/۵
۸	دلی بهرام بیگی علیاء وسفلی	چاهها بزند به تفکی مرادی وتنگ خشک شیلمز	گود دشت و تنگ توت	مرتع کوه‌کل‌بزند به تف انباروتل سیاه وله نوشی	مرتع مشجرملبهرامیگی وگوشه‌زرد بزرگ	=	=	۱۸۵۶	۱۲۶	۱۷۳۰
۹	ده کهنه و چات کوه	دلی بهرامبیگی وکوههای مشجرد الـ حلیمه	کوههای مشجر بایار	مراتع مشجرو جاده ده کهنه	مراتع مشجردلی بهرام بیگی	=	=	۷۳۵	۴۱	۶۹۴
۱۰	حمیدآباد معروف به ده کهنه	راه فرعی شرکت گاز بزند به کوه دارحلیمه	مشجرکوه کل گه سوخته	رودخانه بشار و پل پاتاوه	مرتع‌چال آستان میش بکوه بادار ـ تا تلوبزبون	=	=	۶۸۰	۳۴/۵	۶۴۵/۵

را باستثنای مستثنیات و مستحدثات قانونی مندرج درفوق منطبق با ماده اول قانون‌ملی شدن جنگلها و مراتع کشور دانسته ملی ومتعلق بدولت اعلام مینماید اشخاص میتوانند ازتاریخ انتشاراین آگهی ظرف مدت یکماه اعتراضات خودرا با ذکر دلیل و مستندات وفتوکپی مدارک بدفتر سرجنگلداری ویا جنگلداریهای دوگنبدان و دهدشت با اخذ رسید تسلیم تا درکمیسیون مقرردرماده ۵۶ مورد رسیدگی قرارگیرد و باعتراضاتیکه قبل ازموعد مقرر قانونی برسد ترتیب اثر داده نخواهد شد و نظریه فوق قطعی خواهد بود ./ر

مسعود محمودی‌آذر
سرجنگلدار مستقل کهگیلویه و بویراحمد

درحوادث رانندگی تهران وشهرستانها

۱۲ نفر کشته شدند

۸ نفر اعضای یك خانواده در راه اراك ـ قم کشته شدند

راننده این جیپ درمیان‌شعله های آتش گیر کرده بود که رهگذری برای نجات وی تن به آتش زد او را نجات داد اما خود سوخت .

عزت ایمانی

اراک ـ طی یک حادثه رانندگی در جاده‌قم ـ اراک۸ نفر از ۹ نفر سرنشینان یک پیکان کشته شدند .

حادثه ساعت پنج صبح در ۳۵ کیلومتری اراک و درمحل روستای «شاهسواران» رخ داد.

پیکان ۵۱۶۴۳ تهران ـ ق برانندگی «محمد حسین‌کریمی آشتیانی» که‌از قم عازم اراک بود با بنز خاور ۵۲۴۲۲ بروجرد برانندگی حجت‌اله عریان» بشدت تصادف کرد .

شدت حادثه بحدی بود که پیکان به دو نیم شد و ۸ نفر از سرنشینان آن کشته‌شدند . متولین عبارت‌بودند از :

محمد حسین کریمی‌آشتیانی (راننده پیکان) شرفعلی مومنی (۲۰ ساله) فتح‌اله مومنی (۲۲ ساله) غلامرضا(۳۵ ساله)اعظم (۲۰ ساله و همسر فتح‌اله مومنی) منظر(۷ ساله) محسن (٤ ساله) و احمد (۱۲ساله)

از سرنشینان پیکان تنها یک نفر بنام‌غلامرضا مومنی ، زنده ماند . وی که بشدت مجروح شده هم‌اکنون در بیمارستان شیروخورشیدسرخ اراک بستری است .

سرنشینان پیکان که همگی اعضای یک خانواده بودند پیکان را در تهران کرایه‌کرده و به اراک می‌آمدند . علت حادثه را پلیس راه اراک ـ قم انحراف به‌چپ پیکان تشخیص داد .

رهگذر فداکار در آتش سوخت

تبریز ـ جیب ۳۱۹۱۸ـ تهران ع متعلق به شرکت مهندسین مشاور و همکاری طرح و نظارت وزارت‌راه و ترابری ، در راه تبریز ـ مرند ـ پس از برخورد با یک کامیون حامل گوسفند آتش گرفت .

عزت ایمانی که پیاده ازمحل حادثه میگذشت با دیدن شعله های آتش که از جیب زیانه میکشید ، برای نجات راننده جیب خود را بخطر انداخت ولی دچار سوختگی شدیدشد و جان خود را از دست داد .

سرانجام عده‌ای رهگذر ، راننده و ناجی او را ازجیب شعله‌ور بیرون کشیدند .

راننده جیب در این حادثه آسیبی ندیده ولی‌عزت مجبور شد بعلت سوختگی دست وپا، در بیمارستان بستری شود . وی چند ساعت بعد ، در بیمارستان درگذشت .

جیپ ۳۱۱۹۱۸ ـ تهران ع از تبریز به مرند میرفت که در ۳۰ کیلومتری مرند با یک کامیون حامل گوسفندتصادف کرد و پس از چندبار معلق زدن در کنار جاده آتش گرفت .

عزت ایمانی که بخاطر نجات انسانی از مرگ جان شیرینش را از دست داد ، برای بنایی به بخش «خاصه»مرند میرفت.

راننده زن ، زن عابر را زیر گرفت

تهران ـ ساعت۶صبح‌پریروز (جمعه) زنی بنام «طاهره فراهانی» کارمند شرکت مخابرات درخیابان‌آهار تهران زیر اتومبیل رفت و پس از انتقال به بیمارستان درگذشت.

رانندگی اتومبیلی را که با طاهره برخورد کرد، زنی بنام «خیرالنسا معظمی»بعهده‌داشت که در خیابان یکطرفه آهار برخلاف مسیری که با تابلو تعیین شده بود حرکت‌میکرد.

اتومبیل خیر النساء پس از آنکه از مسیر خود منحرف شد با یک تیر سیمانی کنار خیابان بشدت برخورد کردو در پیاده‌رو طاهره فراهانی‌را زیر گرفت .

راننده اتومبیل نیز در این تصادف‌زخمی شد که تحت‌نظر ماموران در بیمارستان‌بستری است .

انار در جاده !

حسن‌آباد قم ـ دربرخورد شدید یک وانت با پیکان در جاده قم ـ تهران محموله‌وانت که انار بود سطح وسیعی از جاده را فراگرفت . حادثه در ۲۵ کیلومتری جاده‌قم ـ تهران رخ داد .

وانت‌بار ۸۵۲۴۲ ـ قم برانندگی «تقی‌خدادادی» که‌از قم عازم تهران بود ، باپیکان ۵۱۱۳۱ تهران ـ د که از مقابل حرکت میکرد بعلت ترکیدن لاستیک و انحراف به چپ بشدت تصادف کرد .

در این حادثه به هیچیک از رانندگان دو وسیله‌نقلیه‌آسیبی نرسید .

کودك ٤ ساله کشته شد

رفسنجان ـ راننده ۱۹ ساله یک کمپرسی ، کودکی را در خیابان زیر گرفت و او را کشت .

حادثه در خیابان«خواجوی» رفسنجان روی داد وکودکی که در این حادثه کشته شد ، مسعود اسماعیلی (٤ساله) بود.

«حسین بسیج» که فاقد گواهینامه رانندگی است با کامیون کمپرسی ۲۴۳۳۲ ـ کرمان از خیابان «خواجوی» رفسنجان میگذشت که به علت سرعت‌زیاد و عدم کنترل‌فرمان با «مسعود» تصادف کرد .

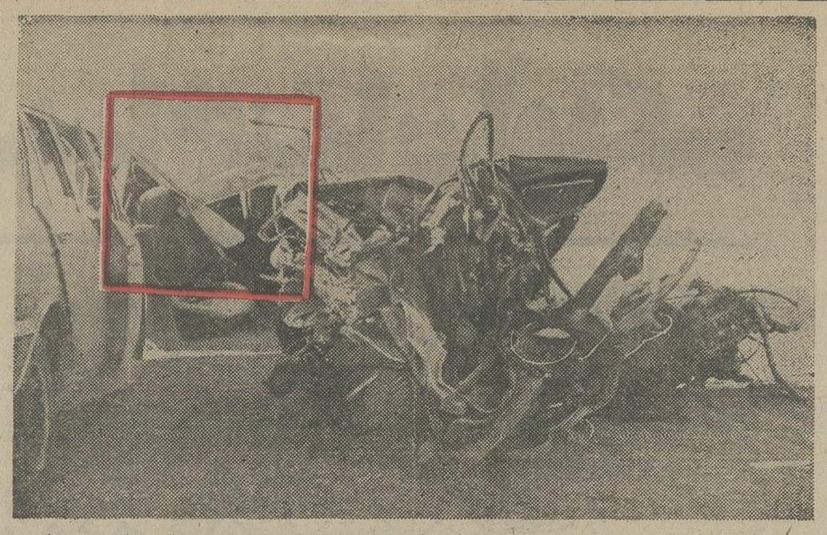

آنچه در این عکس می‌بینید ، چیزی است که از یک اتومبیل پیکان بجای مانده است در این پیکان۹ نفر اعضای یک خانواده نشسته بودند و از تهران‌بسوی اراک می‌رفتند ولی بین راه قم ـ اراک ۸ نفر آنان کشته شدند . نیم دیگری ازپیکان در کادرقسمت چپ عکس مشخص‌شده است .

هشدار اداره مبارزه با مواد مخدر به خانواده‌ها : فرزندان خودرا درمصرف مواد مخدر شدیدا کنترل کنید

۵ر۱ کیلوهروئین کشف‌شد

تهیه، فروش و توزیع قرص‌های مخدر از۳تا۱۵سال حبس ابد محکومیت دارد

بختیار شهبازی (راست) ومحمدعلی احمدی با ۵ر۱کیلوهروئین دستگیر شدند .

اداره مبارزه با مواد مخدر شهربانی ضمن استمداد از مردم، برای معرفی کسانی که بهر ترتیب دست‌اندرکارتهیه ، فروش ،حمل‌و توزیع مواد مخدرازهرنوع‌هستند، به عموم مردم بویژه خانواده‌ها هشدار داد تا بطور جدی افراد خانواده و فرزندان خود را در زمینه مصرف مواد مخدر شدیدا کنترل کنند .

اداره مبارزه بامواد مخدر همچنین طی اطلاعیه‌ای اعلام کرده است : تهیه و فروش انواع قرص های مخدر که در قانون ایران به چهار دسته تقسیم شده و مضرترین و خطرناکترین آنها الساس‌دی ومکالین (در دسته اول قرار گرفته‌اند)مجازات هایی از جمله حبس ابد و حبس های از ۳تا۱۵ سال بدنبال دارد.

این اداره بمنظور آگاهی عامه‌ازنام بعضی از این قرصها را بشرح‌زیر اعلام کرد:

دریدن ـ آمفتامین‌ها ـ و بسپاراکس ـ فنیل‌آمین‌پاراهکسیل ـ کانابیستولها ـ فن‌مینوازین ـ فن‌می‌کلیدین ـ سکوباربیتال ـ پنتوباربیتال ـ آمفپرامون ـ فنوباربیتال .

طبق قانون مربوط به مواد روانگردان (سیکوتراپیک‌درگز) که در سال جاری به تصویب مجلسین رسیده و در سراسر کشور بمرحله اجرا درآمده‌است هرکس این مواد را بسازد یا بفروشد و یا برای فروش عرضه کند و یابدون اجازه وزارت‌بهداری عالما وارد یا نگهداری یا حمل کند ، حسب مورد به مجازاتهای مصوبه در قانون مذکور محکوم میشود.

۵ر۱ کیلو هروئین

ماموران اداره مبارزه بامواد مخدر شهربانی، پس‌از چندین‌ماه تلاش ، دونفر از فعالین و توزیع کنندگان هروئین درتهران‌رادستگیر کردند .

این دوتن «بختیار شهبازی ، فرزند « قربان» و « محمدعلی احمدی » فرزند « کاظم » هستند که اولی ازنظر ماموران، عاملی بسیار گستاخ و خطرناک بوده است .

دستگیر شدگان در «وسفنار» جاده ساوه درحالی دستگیر شدند که بالغ بر ۵ر۱ کیلو هروئین‌همراه داشتند .

«بختیار شهبازی »و«محمدعلی احمدی » پس‌از تشکیل پرونده با تسلیم به اداره دادرسی نیروهای مسلح شاهنشاهی ، بازداشت‌شدند وهروئین مکشوفه از آنان به اداره کل نظارت برمواد مخدر شهربانی تحویل شد.

ماموران اداره مبارزه بامواد مخدر همچنین اعلام کردند : ۱۵ نفر از کسانی که دربخش‌کلانتری های ۱۵ و ۱۶ در کار توزیع قرصهای مخدر فعالیت داشته‌اند دستگیرشدند . نام این پانزده‌نفر بشرح زیر اعلام شد:

سیدجبارزندی ـ سیدضیاءالدین رضوی ـ علی اکبر ایازپور ـ جمشید مژدهی ـ ذوالفقارجواد زاده ـ عبداله حسین‌زاده ـ علی غراب ـ رضا کاظمی ـ حسین حسنی ـ رحیم قمی ـ ماشاالله خوشزبان ـ الیاس مراسمی ـ فریدون امیر جلالی ـ حسین برنجی ـ سید احمدرایگان .

قربانگاه ۵ انسان در بوشهر

بوشهر ـ خبرنگار اطلاعات اینجا قربانگاه ۵ نفر از رهگذران‌کوچه‌بانک‌صادرات، بوشهر است . ۳ دختر جوان یک زن و یک مرد ..

حادثه صبح روز جمعه‌گذشته در ناحیه سنگی بوشهرخ‌داد و ریزش ناگهانی قسمتی از دیوار باران خورده و سست کوچه بانک صادرات ۵ نفررا بکام مرگ کشید .

مریم صالح ۱۵ساله ، مامنسا حیدری۲۸ساله، زینب‌نبات‌خور ۱۵ ساله ، خاتون حیدری۱۵ ساله و ماندنی زنگویی که از کوچه عبور می‌کردند ، زیر خروارها سنگ و خاک جان‌سپردند. ماموران‌انتظامی و امدادگران تنها توانستند یک مرد دیگر و یک کودک را که جراحات سختی‌برداشته بودند ، نیمه جان‌به‌بیمارستان انتقال دهند .

ماهای محلی تحت تعقیب قرار گرفت

اصفهان ـ خبرنگاراطلاعات زائو سر زا رفتو ماهای محلی ، تحت تعقیب قرار گرفت . حادثه در «زرین شهر» اصفهان روی داد . زائو «صنوبر» نام داشت و ۲۲ ساله بود و ماهای محلی که دستگیر شده‌است، «جهان بیگم زهرابی» نام دارد.

«صنوبر» برای به دنیا آوردن کودک خود به جهان‌بیگم مراجعه کرده بود.

پیشنماز کشته شد

شیراز ـ سیدجمال‌الدین صاحب‌الامری» پیشنماز ۵۵ ساله مسجد قصرالدشت که سه روز پیش طی‌یک حادثه رانندگی بشدت‌مجروح شده بود در بیمارستان سعدی شیراز جان سپرد .

لندرور ۱۶۴۵۹ـ شیراز به رانندگی غلامرضا زارع در خیابان هفت شیراز مرحوم سید جمال‌الدین‌را که‌برای شرکت در نماز ظهر عازم مسجد بود، زیر گرفت .

جنازه پیشنماز مسجد قصرالدشت از طرف روحانیان و اهالی قصرالدشت تشییع و بخاک سپرده شد .

کلاس حسابداری ودفترداری دوبل

ازکلیه کسانیکه در کلاس حسابداری و دفترداری دوبل نامنویسی کرده‌اند خواهشمند است روز ٤شنبه ۳دیماه ساعت ۵ر۶ بعدازظهر درمحل این انجمن حضور بهم‌رسانند.

کلاس فتوگرامتری (نقشه‌برداری هوائی)

برای اولین‌بار در ایران کلاس فتوگرامتری (نقشه‌برداری هوائی) باکاملترین تجهیزات زیرنظر مهندسین آزموده در کاخ دانش تشکیل می‌شود. استفاده از کلاس مزبور را به علاقمندان فن نقشه‌برداری بخصوص فارغ‌التحصیلان رشته نقشه‌برداری توصیه می‌نماید .

کلاس تلویزیون رنگی

برای اولین‌بار درایران کلاس تعمیرات و اصول کار تلویزیون رنگی بااستفاده از وسائل کافی فنی زیرنظر استاد محترم مهندس عباس ایزدی درکاخ دانش تشکیل می‌شود. استفاده از این‌کلاس را بعموم تعمیرکاران و علاقمندان توصیه می‌نماید .

کاخ‌دانش ـ خیابان‌فرانسه ـ کوچه‌مرجان

از فردا در سینما گلدیس

دیل‌رابرتسون وینسنت‌پرایس لیلی‌سن‌سیر در فیلم با شکوه پسر سندباد

بیك ایمانوردی ، مرد هزار چهره سینمای ایران‌دریك شاهکارسینمائی

ازصبح‌چهارشنبه‌درقویترین گروه‌سینمائی پایتخت

اونیورسال ـ پاسیفیک ـ ایران ـ سایتا

تیسفون ـ رنگین کمان ـ موناکو ـ پرسپولیس

کارون ـ دریا ـ وآستارا (تجریش)

ازصبح‌چهارشنبه فقط‌درسینماهای رویال ـ متروپل

Pionjär

موتورکمپرسورهای بنزینی

پیونیر

ساخت سوئد

نماینده انحصاری

سی پی کو

شرکت تجارتی و صنعتی

شماره ۱۴۵ ـ خیابان عباس آباد چهارراه مهناز

تهران ـ ایران

تلفن : ۸۵۷۱۷۲ ـ ۸۴۶۹۹۹ ـ ۸۴۳۰۳۰

آماده تحویل

بار اول ، برنده خوشبخت بلیطهای آبان ، با یك سری ۵ تائی ، کلیه جوایز بزرگ را یکجا تصاحب کرد . شماهم ، با خرید سری ۵ تائی به استقبال شانس بروید

بگذارید این بار، برنده خوشبخت این جوایز بزرگ شما باشید

قرعه‌کشی ۹ روز دیگر

★ ب.ام.و ۳۲۰ مدل ۱۹۷۶
★ دوردنیاباپان آمریکن باضافه ۵۰۰۰ دلار
★ قالی‌تبریز
★ تلویزیون‌رنگی
★ ۱،۲۰۰،۰۰۰ تومان پول نقد

با سری ۵ تائی بلیطهای مخصوص بخت آزمائی کلیه این جوایز بزرگ را یکجا برنده شوید

مجالس ترحیم

درانتظار بازگشت‌حاج محمد رحیم صالحی کارمند بازنشسته وزارت تعاون و امور روستائی در خانه خدا بودیم که خبر فوتش‌بعلت قبولی عبادتش در درگاه خداوند به ایران رسیدبرای شادی روحش مجلس تذکری از ساعت ۲ ونیم تا٤ ونیم بعداز ظهر سه شنبه دوم دیماه در مسجد قائم چهارراه سید علی و همچنین مجلس زنانه در همانروز و ساعت در منزل شخصی آن مرحوم سه راه سپهسالار ـ کوچه عشقی پلاک شماره ۸ منعقد میباشد .

اعظم‌الملوک .فرج‌الله .نادر وناصر رحیمصالحی .خانواده‌های: رحیمصالحی.داوری.امیرصادقی.شادمهد. انجدانی.فروزان.سعادت ملکپور. ملکی. نادری. تاجری. وزیری. طلاکار. شاه آبادی . سلیمانی. رجائی. همایون فرمنش. مشایخ . گل بخت. زاهدی. فتاحی. محمودی. غفاری. فرد باستان. عراقی زاده. باریده . غفوری. معماری .

آ ـ ۳۹۷۰۷

اطلاعات ـ بخانواده‌های محترم صالحی و سعادت وسایر خانواده‌های عزادار بویژه بازماندگان آنمرحوم مصیبت وارده را تسلیت میدهد.

بانهایت تاسف و تاثر درگذشت پدر بزرگوار جناب آقای مهندس امان‌اله جعفری تهرانی‌رااطلاع عموم بستگان و همکاران میرساند. مجلس ترحیم آنمرحوم روز سه شنبه ۲ر۱۰ر٥٤ از ساعت ٤الی ٦ بعد ازظهر در مسجد مجد منعقد خواهدبود.

کارکنان شرکت نفت آجیپ ایران

آ ـ ۱۵۷۰۵

بانهایت تاسف و تاثر درگذشت نابهنگام مادر عزیزمان بانو عذرا عاطفی رااطلاع بستگان و آشنایان میرسانیم . مجلس ترحیم زنانه ومردانه آن مرحوم از ساعت ۲ تا٤ بعد ازظهر روز سه شنبه دوم دیماه جاری در مسجد الجواد برگزار می شود .

مصطفی عاطفی. محمد عاطفی. اقدس. اکرم و افسر عاطفی. خانواده های عاطفی . صفائی . شریفی. سلیمانی. وثوقی . بهشتی. رفیع . بقائی .اردوبادی. تاجبخش . لواسانی. احمدی. حمیدی. پورسعیدی. راسخ. افشار. مستان. بیرجندی .اخوان زنجانی.مومنی. خوانساری. دادنیا. دواچی. افشارطوس.

آ ـ ۳۹٦٤۹

اطلاعات ـ مصیبت‌وارده را بعموم خانواده های عزادار تسلیت میدهد.

باغمی جانکاه درگذشت همسروپدر گرامی خود شادروان نهدی مولاپرست (مولاپناه) رااطلاع دوستان و آشنایان می رساند مجلس ترحیم مردانه و زنانه عزیز از دست رفته ما روز سه‌شنبه دوم دیماه از ساعت ۲تا٤ بعد ازظهر در خانقاه صفی علیشاه برگزار میگردد.

صدیقه مولا پرست (صادقی میلانی) . فاطمه مولاپرست (فضلی) فیروزه مولاپرست (والی). فتحیه مولاپرست (شهیدی ثالث). فرهاد مولاپرست. فریفته مولاپرست. محمد مولاپرست.

بانهایت تاسف و تالم درگذشت شادروان مهدی مولاپرست (مولابناه) بزرگ خاندان‌رااطلاع دوستان و آشنایان‌میرساند. مجلس ترحیم مردانه وزنانه فقید سعید روز سه شنبه دوم دیماه ازساعت ۲تا٤ بعدازظهر در خانقاه صفی علیشاه برگزار می گردد.

خانواده های : مولاپرست ، فضلی،خجسته،تات،خرم، مهربان، خوشابی،والی، شهیدثالث، صادقی میلانی، علی بابائی، جهانگیری ،دادار، قنادیان، بزرگ‌منش ،دانشور، نصوری ، نیکوپور، راثین، حقیقی و خانواده‌های وابسته.

۲ـ۲ آ ـ ۷۱۷۲

باکمال تاثر و تالم درگذشت پزشک انساندوست دکتر علی توفیق پدر بزرگوار دوستان گرامی زینت و فیروز توفیق را باطلاع میرساند. مجلس ترحیم زنانه ومردانه از ساعت ۲تا٤ روز چهارشنبه ۳ دیماه در خانقاه صفی علیشاه برگزار خواهد شد .

سیروس آرین پور، داریوش آشوری، منوچهر آگاه، احمد اشرف، نادر افشار نادری، محمد علی امیری، خسرو بهروز ، ناصر پاکدامن، باقر پرهام، آذردخت پورآذر، پرویز خزیمه علم، فرهاد زاهدی، هوشنگ ساعدلو، شهریار مرتضوی ، آلکساندر مژلومیان، احمد مجتهدی، کریم مجتهدی، شاهرخ مسکـوب ، محمود منصور، ویکتوریا مهدوی، رخشنده ناطق، ماهرخ ناطق، هما ناطق، باهره ویسی.

آ ـ ۱۵۷۰۷

بانهایت تاثر و تاسف درگذشت همسر و پدر عزیزمان دکتر علی توفیق را باطلاع خویشاوندان و دوستان میرساند مجلس ترحیم زنانه و مردانه آن مرحوم در روز چهارشنبه ۳ر۱۰ر٥٤ از ساعت ۲تا٤ بعد ازظهر در خانقاه صفی علیشاه برگزارخواهد شد.

اعظم رفیعی (توفیق). رفیق توفیق . زینت توفیق .فیروز توفیق.

خانواده های توفیق ، رفیعی، ناطق، مرتضوی، مجتهدی، پرورش، پروین،طالب‌رجبی، پهلوان، موثقی،منصور و خانواده های وابسته .

بانهایت تاسف و تاثر درگذشت دکتر علی توفیق را باطلاع بستگان و دوستان میرساند. مجلس ترحیم زنانه و مردانه آن مرحوم در روز چهارشنبه ۳ر۱۰ر٥٤ از ساعت ۲ تا ٤ بعد از ظهر در خانقاه صفی علیشاه برگزار خواهد شد.

بانهایت تاسفبدینوسیله فوت بانوی نیکوکار شمس‌الملوک آقاباباخانی بزرگ فامیل خودرا باستحضار دوستان و آشنایان میرسانیم. مجلس ختم زنانه و مردانه آنمرحومه از ساعت ۱۳ تا۱٤ونیم روز سه‌شنبه ۲ر۱۰ر٥٤ در مسجد فخرالدوله واقع در دروازه شمیران منعقد میباشد .

علی محمودیه ، عباس بهیگان. محمود دولو قاجاریه.قاسم سفید دشتی،دکتررضا سفید دشتی، سیف‌الله جلال پور،ابوالحسن هاشمی احمدی، عبدالله عباس‌پور، وسایر فامیلهای‌وابسته .

آ ـ ۱۵۷۲۵

اطلاعات ـ بعموم بازماندگان آنمرحومه تسلیت می دهد.

هوالباقی

خانواده های :تنباکوچـی . ابوالقاسمـی . سید مدقالچی اورنقی. تبریزیان. نامی.ترقی .ماهان‌تاج‌گردون. ایپچیلر.قزوینی. آذر رفیعی. علمیه. دیلمقانی. کیمیا. مسکوچی. احمد زاده .فرید. کلاهی. قندچی. آرایش.علیزاده.بهرامی. کاوشی. سالکی.بورلک. دادمنش.قدکی. زعفرانی. اسکندانیان. اربابزاده. رضائی حریری. بلوری ابراهیمی. شفیعی. فلاحی.

بانهایت تاسف و تاثر درگذشت مرحومه مغفوره بانوسریه تنباکوچی عیال مرحوم حاجی محمد تقی تنباکوچی و مـادر عزیزمان باطلاع دوستان و آشنایان محترم می‌رسانیم مجلس ترحیم مردانه‌وزنانه آن مرحومه روز سه شنبه دوم دیماه جاری مطابق بیستم ذیحجه از ساعت ٤تا٦ بعد ازظهر در مسجدالجواد واقع در میدان ۲۵ شهریور برگزار خواهد شد.

مجید تنباکوچی. مهندس رسول تنباکوچی. مهندس‌غلامرضا تنباکوچی.

آ ـ ۱۵۷۱۹

اطلاعات ـ مصیبت وارده را بعموم خانواده‌های عزادار بویژه بازماندگان تسلیت میدهد.

بانهایت تاثر و تالم درگذشت شادروان سرهنگ بازنشسته دکتر سید ابراهیم مدنی پدر عزیز و بزرگ خاندان مدنی را به اطلاع عموم دوستان و آشنایان میرساند . هزینه مجلس ختم و شب هفت آنمرحوم بمصرف امور خیریه خواهد رسید.

دکتر سید حسین مدنی و خانواده های وابسته

آ ـ ۱۵۷۳۵

اطلاعات ـ مصیبت وارده را بعموم بازماندگان آنمرحوم تسلیت میدهد .

باکمال تاسف و تاثر درگذشت مرحوم عباس نجفی سمنانی رااطلاع دوستان‌و آشنایان میرساند. مجلس ختم زنانه ومردانه آن مرحوم روز چهارشنبه سوم دیماه از ساعت ۲تا٤ بعدازظهر درمسجد حاج حسن خیابان شاهپور ـ ارامنم برگزار مـی شود .

خانواده های: نجفی. مداح. سجادی. مینا. صندوقدار. اسدی آذربایجانی. کوزه کنانی. خلیل زاده . مقدم. ملک پور. شبستری. پورغضنفر. قنائی. اصلان زاده. پارسی . وهابزاده رضائی .

۲ـ۱ آ ـ ۱۵۷۲۱

اطلاعات ـ مصیبت وارده را بعموم خانواده‌های عزادار بویژه بازماندگان آنمرحوم تسلیت میدهد.

پرسه

بانهایت تاسف درگذشت روانشاد سرور مهربان یزدانی الله‌آبادی مادرمان را باطلاع میرسانیم.

پرسه آن شادروان روز سه شنبه دوم دیماه جاری برابر دی بآذر دیماه از ساعت۳تا٥ بعداز نیمروز درسالن ایرج‌خیابان استالین کوچه زرتشتیان برگزار میشود.

داراب و بمان یزدانی. نمیرانیان. یزدانی. افشاری.جاماسبی جوانمردی. رستمی. آبیاری و خانواده های وابسته.

آ ـ ۱۵۷۳۹

اطلاعات ـ بعموم بازماندگان آن شادروان تسلیت میدهد.

باکمال تاسف درگذشت شادروان حاج احمد شاپوری را باطلاع عموم خویشاوندان ودوستان میرساند .

مراسم شب هفت آنمرحوم روز سه‌شنبه ۲ر۱۰ر٥٤ از ساعت ۳ الی ٥ بعداز ظهر در شبستان شماره ۳ بهشت‌زهرا برقرار می‌باشد وسیله آمد ورفت ساعت ۱ونیم بعداز ظهر همانروز ازمنزل آنمرحوم واقع در خیابان لاله‌زارنو ـ کوچه مصباح کریمی پلاک ۱٦ آماده میباشد .

خانواده‌های : شاپوری. ایزدی . حاتم . پارسیون . حسینی. فتحی. گیدفر. قاسمی. نوریان. جواهریان. نقبی.

آ ـ ۱۵۷۵۷

اطلاعات ـ مصیبت وارده را بعموم بازماندگان آنمرحوم تسلیت می‌دهد .

باتاسف و تالمی فراوان درگذشت شادروان دکتر مرتضی اعتباریان عموی گرامی خودرا باطلاع میرساند. مجلس تـرحیم آنمرحوم از ساعت ٤الی ٦ بعد ازظهر روز سه شنبه دوم دیماه درخانقاه صفی علیشاه برگزار میگردد.

دکتر حسنعلی قادری، امیر هوشنگ قادری، امیر همایون قادری، امیر ایرج قادری، هلن قادری، (فروغی) ، داریوش ، قادری، بهروز قادری.

۲ـ۲ آ ـ ۳۹٦۳٤

بانهایت تاثر و تالم درگذشت شادروان دکتر مرتضی‌اعتباریان از دارو سازان بنام پدرخانم و عموی جناب آقای دکتر قادری نژاد رئیس جامعه دارو سازان ایران‌رااطلاع دوستان و همکاران میرساند.

مجلس ترحیم آنمرحوم روز سه شنبه دوم دیماه ازساعت ٤تا٦ بعد از ظهر در خانقاه صفی علیشاه برگزار میشود.

جامعه داروسازان ایران

آ ـ ۳۹۷۰۹

باتاثر فراوان درگذشت نابهنگام همسر و پدر بزرگوارمان شادروان دکتر مرتضی اعتباریان رااطلاع میرساند .مجلس ختم آنمرحوم روز سه‌شنبه دوم دیماه‌درخانقاه صفی علیشاه از ساعت ٤الی٦ بعدازظهر برگزار میگردد .

زهرا اعتباریان. نصرت‌الزمان اعتباریان. سعید اعتباریان . میترا اعتباریان. مهندس نادر اعتباریان . اورانوس اعتباریان . سعید اعتباریان. حمید اعتباریان و خانواده هـای اعتباریان . قادری. البرز. صالح عموم. قادری نژاد. فکور. محـمـدی لاهیجـی . بهار. جورابچی. شریف پناهـی . آرام منش . سیف نوری. فروزان. مخبری. خورشید . شریف رازی.فروغی. مقدم. فائض. اسکوئی. مهدوی نادر گرامی . خسرو پور . دیرینه‌پور. بزرگ میر. لاله‌زاری . سوداگر. وفا. درودی . بیگلربیگی.

۲ـ۲ آ ـ ۳۹٦۳٤

باانده فراوان درگذشت شادروان دکتر مرتضی اعتباریان بزرگ خاندان اعتباریان و پدر اقدس، منیر، اورانوس، مهندس نادر، سعیدوحمید اعتباریان رااطلاع اقوامو دوستان و آشنایان میرساند .

مجلس ختم زنانه ومردانه آنمرحوم روز سه‌شنبه دوم دیماه از ساعت ۱٦ الی۱۸ در خانقاه صفی‌علیشاه برگزار میگردد .

خانواده های : اعتباریان . قادری. البرز. صالح عموم . قادری نژاد. فکور. محمدی. لاهیجی. بهار. جورابچی .خسرو پور. شریعت پناهی. سیف نوری. آرامنش . فروزان. مخبری خورشید. شریف رازی. فروغی.مقدم. فائض. اسکوئی. مهدوی گرامی. دیرینه‌پور. لاله‌زاری. سوداگر. وفا. درودی. بیگلربیگی. بزرگمیر.

آ ـ ۱۵۷۲۳

باکمال تاثر فوت مرحوم حاج محمود عطار پدر عزیزم را در مکه معظمه باطلاع اقوام و دوستان میرساند.

مجلس ختم مردانه در مسجد علی‌ابن‌موسی‌الرضا نرسیده بمیدان ژاله ـ خیابان حریرچیان روز سه‌شنبه ۲ر۱۰ر٥٤ ازساعت ۲الی ٤ بعدازظهر وختم زنانه در همانروز وساعت در منزل آنمرحوم خیابان دلگشا ـ کوچه حمام سید پلاک۱٤ منعقدمیباشد.

عطار . افسردگان . ناجی. شکوری. محبوبی. صرافی . مقبل. هجران. حجره .

آ ـ ۱۵۷۳۱

اطلاعات ـ بعموم بازماندگان آنمرحوم تسلیت میدهد

باکمال تاسف درگذشت مادرعزیزمان بانو زهرا پور واحدی همسر آقای حاج عابدین‌پور واحدی را باطلاع دوستان و آشنایان میرساند. مجلس ختم زنانه ومردانه آن شادروان از ساعت ۲تا٤ بعدازظهر روز چهارشنبه ۳ر۱۰ر٥٤ در مسجدحضرت آیت‌اله نوری واقع در سرچشمه اول خیابان سیروس برقرار میباشد.

غلامرضاپورواحدی ـ رمضانعلی پورواحدی

آ ـ ۳۹٦۹۹

اطلاعات ـ بعموم بازماندگان آنمرحومه تسلیت میدهد

باکمال تاثر و تاسف فوت مرحوم خـلدآشیان حاج‌علی محمدیان واحدزنجانی را باطلاع خویشاوندان و آشنایان میرساند، مجلس ختم آن فقید سعید روز سه‌شنبه ۲ر۱۰ر٥٤ از ساعت ۲ونیم الی ٤ونیم بعدازظهر در مسجد خاتم‌الانبیاء واقع در تهران پارس خیابان بهار (۱۳٤) منعقد میباشد.

از طرف خانواده‌های محمدیان

آ ـ ۷۲۱۲

اطلاعات ـ بعموم بازماندگان آنمرحومان تسلیت میدهد

اتحادیه طلا ـ جواهر ـ ساعت ونقره

بانهایت تاسف درگذشت آقای مهدی تقی‌زاده اتکال پـدر بزرگوار آقای رجبعلی تقی‌زاده اتکال عضو محترم این‌اتحادیه را باستحضار آقایان همکاران میرساند.

رئیس اتحادیه ـ صمد رضوان

باقلبی اندوهبار فوت آقای مهدی تقی‌زاده اتکال پدر گرامی آقایان ناد علی‌اتکال ـ دکتر عباس اتکال ـ رجبعلی‌تقی‌زاده اتکال رااطلاع دوستان‌و آشنایان میرساند.

از طرف کارکنان جواهری روبی ـ سه‌راهشاه انصافداران

آ ـ ۱۵۷۰۹

باانده فراوان درگذشت آقای مهدی اتکال فرزند مرحوم حاجی محمدعلی تقی‌زاده را باطلاع اقوام و آشنایان میرساند.

مجلس ختم زنانه و مردانه آن مرحوم از ساعت ۱۲تا۱٤ روز سه‌شنبه دوم دیماه در مسجد مجد برقرار خواهد بود.

الاحقر سید عبدالکریم انواری

خانواده‌های : تقی‌زاده . اتکال . تقی‌زاده اتکال . آذری. ستاریان. عمیم . میرزازاده. صادقی. علوی. ملکی. خلیق. نجات. حبیب‌اللهی، خیر ، رضازاده، صمدپور، فرزان. مرادزاده. صلبی. آذری‌نژاد. جنابی. غفوری. شکراله‌زاده. اربابی. آذر مگین . گرائیلی، انصافداران، شاهین‌زاد، امجدی، جاویدی، واعظی، داورکیا ، نوگل سادات، قزوینیان، نوربخش، مویدی، اقبال، صاحب اختیاری. مسکوچی. نیکو . شیخ‌موقر. وزیری.

آ ـ ۱۵۷۰۹

اطلاعات ـ مصیبت وارده را بعموم خانواده‌های عزادار تسلیت میدهد.

باکمال تاسف فوت ناگهانی فرزندان عـزیزم محمد تقی، محمد حسن و محمد کاظم کارآمد کـه در اثر تصادف از دست داده‌ام باطلاع خویشان و دوستان گرامی میرساند.

مجلس ترحیم روز سه‌شنبه ۲ر۱۰ر٥٤ از ساعت ۲ونیم الی ٤ونیم بعداز ظهر در مسجد حاج ابوالفتح میدان شاه منعقد میباشد ومجلس ختم زنانه در منزل شخصی برگـزار می‌گردد. ضمنا مراسم شب هفت ازساعت ۱ الی ۳ بعدازظهر روز پنجشنبه ٤ر۱۰ر٥٤ در سالن شماره ۲ بهشت زهرا منعقد می‌باشد. مجلس ترحیم دیگری درقم جمعه ٥ر۱۰ر٥٤ بعد از نماز مغرب در مسجد چهل مردان برگزار خواهد شد.

حاج غلامعلی کارآمد. اخوان . حاج حسین کارآمد . رجائی. منادی. توکلی. صراف. گرامیان. افصحی. پارسائی. احمدیان تهرانی. معصومی. بشری.تشکری. خلجزاده.کاظمی. موحدی. عزیزی . آشوری . حسینی .. مشعلچیان .

آ ـ ۱۵۷۳۷

اطلاعات ـ مصیبت وارده را بعموم خانواده‌های عزادار بویژه بازماندگان آنمرحومان تسلیت می‌دهد .

باکمال تاسف وتاثر فوت جانگداز ، جوانان ناکام فرزندان برومند جناب آقای حاج غلامعلی کارآمد راکه یکی از معمرین این صنف میباشد به‌اطلاع همکاران محترم میرساند . انتظاردارد کلیه همکاران محترم در مجلس ختمی که بهمین مناسبت در روز سه‌شنبه ۲ر۱۰ر٥٤ از ساعت ۲ونیم‌تا٤ونیم در مسجد حـاج ابوالفتح واقع در خیابان ری میدان شاه برقرار میباشد ،شرکت فرموده و تسلی بازماندگان را فراهم آورند.

اتحادیه سیمانکاران وموزائیک سازان حاج محمدعلی شکوری گرگانی

آ ـ ۳۹۷۳۱

در مسجد عالی سپهسالار شیراز

باکمال تاسف درگذشت مرحوم موسی علی نظری همدانی کارمند سازمان آب منطقه‌ای فارس را در شیراز به‌اطلاع کلیه بستگان و دوستان میرساند. مجلس ختم آن مرحوم در روز سه‌شنبه دوم دیماه ٥٤ از ساعت ۳الی ٤ونیم بعدازظهر درمسجد عالی سپهسالار شیراز منعقد میگردد. ضمنا مجلس ختم زنانه‌در همان روز وساعت در منزل آن مرحوم واقع در خیابان مشیر فاطمی روبروی هنرستان معدل شماره ۱۲ منعقد میباشد.

خانواده‌های : علی نظری ـ چکامیانپور ـ تبریزی ـ حیدری ـ سلماسی ـ قدرتی ـ پورنادری ـ رجبی ـ قشمی ـ صالحی ـ برنده ـ منصوری ـ وفامیل‌های وابسته.

آ ـ ۷۲۰۸

اطلاعات ـ بعموم خانواده‌های عزادارتسلیت میدهد

یادبود

سه‌شنبه دوم دیماه مصادف با سالروز درگذشت شادروان بانوحاجیه رخساره‌احمد وزیر مادرگرامی و عزیزمان میباشد بدین مناسبت مجلس یادبودی ازساعت٤بعدازظهر در داودیه ـ خیابان بهروز ـ کوچه چهاردهم کاشی ٦ برقرار خواهدبود.

دکتر ابوالقاسم احمد وزیر ، بدیع‌الملوک احمد وزیر ،امیر محمد احمد وزیر .

آ ـ ۱۵٦٦۳

شادروان بهزاد شجاعی عزیز از دست رفته ما

بمناسبت یادبود سالروز درگذشت جانگداز تو پدر، مادر، برادرانت ، خواهرانت و بهرام سوکوار وگریان هستیم درود بهروانت باد .

عبدالعلی شجاعی

تسلیت

جناب آقای مسیح‌الله‌اسدی

سرپرست بانکهای عمران منطقه اصفهان

باکمال تاسف درگذشت مادر عزیزتان را تسلیت گفته، بقای عمر بازماندگان را از خداوند آرزومندیم.

سندیکای کارکنان بانکهای عمران در اصفهان

آ ـ ۷۱٦۱

جناب آقای مهندس محمدعلی شعیبی

بانهایت تاسف مصیبت وارده را تسلیت عرض مینمایم .

کمال فروغی

آ ـ ۳۹٦۲٦

جناب آقای مهندس حسین انواری

آقای احمد انواری

آقای دکتر عبدالکریم انواری

مصیبت وارده را تسلیت عرض مینمایم .

کمال فروغی

آ ـ ۳۹٦۲٥

جناب آقای فرهومند ، جناب آقای انواری

باتاسف فراوان بدینوسیله مصیبت وارده را صمیمانه‌تسلیت گفته وبقای عمر بازماندگان را از خداوند متعال خواهانیم

اصغر قندچی

آ ـ ۳۹٦۲٤

همکار ارجمند آقای سعید اعتباریان

درگذشت پدر گرامی شما را تسلیت عرض نموده امیداست خداوندمنان سلامتی وسعادت نصیب خاندان شما نمایند.

دفتر فنی وزارت اطلاعات و جهانگردی

آ ـ ۳۹٦۰۸

جناب آقای مجاهد وبانو

مصیبت وارده را بشما و خانواده محترم امامی اهری از صمیم قلب تسلیت میگوئیم.

خانواده لاهیجی

آ ـ ۳۹٦۰٦

جناب آقای مصطفی عاطفی

رئیس دبیرستان کوشش پسران وناب رئیس‌شورای منطقه‌ای تهران

باکمال تاسف درگذشت مادر گرامیتان را بشما وخانواده محترمتان تسلیت عرض مینمائیم.

هیئت فرهنگی دبیرستان کوشش پسران

آ ـ ۱۵٦۷۷

سرکار خانم گورغیان

با نهایت تاسفوفوت همسر گرامیتان مرحوم جناب آقای مهندس پارکف گورغیان را تسلیت عرض نموده وما خود را شریک در غم شما میدانیم سعادت و سلامتی بازماندگان آن مرحوم را ازخداوند بزرگ مسئلت داریم .

کارمندان و کارکنان شرکت وبکو کارگاه تبریز

آ ـ ۷۱۸۳

جنات آقای مصطفی عاطفی

ریاست محترم دبیرستان کوشش پسران و نایب رئیس شورای منطقه‌ای تهران

فوت مادر گرامیتان را ازصمیم قلب تسلیت گفته بقاء وسلامتی‌شماو خانواده محترمرا ازخداوند متعال خواستاریم.

آباجیان. آلک. واروژ. ژنیا.گالوسدیان. جباری. ارشاقی. مرادمند.صیامی. کجوری. رسنگار.قدسی. یزدان‌پناه. شناسا. نائینی. رهبر. باستانی. حسن‌زاده. شرف‌الدین. آسائی.زائر. شریعتی. نثارحسینی. ناصحی. آرمان . فرهید . جـوادی . اوهانیان. میشا. واهاک. نورایر. شاهین. بشری . عاملی . اشفعی. افتخاری. مومنی. فولادی. آسیک.

آ ـ ۱۵٦۹۱

جناب آقای دکتر جواد اربابزاده

با نهایت تاثر وتالم مصیبت وارده را بحضور شریف وخانواده محترم تسلیت عرض مینمائیم .

مهندس مجیدزاده. مهندس جم. راست‌منش. عسگریان. میرهاشم‌زاده. شاهرخی. اورعی .

جناب آقای ساسانی رئیس شعبه مرکزی بانک صنایع ایران

بانهایت تاسف وتاثر مصیبت وارده را حضور جنابعالی وسرکار خانم محترمه تسلیت عرض مینمائیم .

هیئت مدیره شرکت ساختمانی مسا

آ ـ ۱۵٦٦٥

خانم ملکتاج فیروزیان

و آقایان دکتر یدالله فیروزیان و پرویز اسدی

درگذشت مادر گرامیتان را تسلیت میگوئیم و خود را در غم شما شریک میدانیم .

خانواده دائی‌لار

آ ـ ۳۹٦۰٥

آقای مهندس اسکندر کریمی

بانهایت تاثر و تاسف درگذشت مادر گرامی آن همکار عزیز را صمیمانه تسلیت عرض نموده وخودرا دراین غم و اندوه شریک میدانند .

کارگران ـ کارمندان و هیات مدیره شرکت لوزان

آ ـ ۱۵۷٤۳

جناب آقای دکتر نورالله اسماعیلیان

درگذشت نابهنگام ابوی گرامیتانرا تسلیت عرض می‌نمایم.

محمود رسولزاده

آ ـ ۱۵۷٤٥

با نهایت تاسف و تاثر درگذشت شادروان دکتر امامی اهری را به خاندان جلیله آن مرحوم بخصوص خانم دکتر شهناز امامی و آقای دکتر منصوری دارا تسلیت عرض بقاء عمر بازماندگان را از خداوند خواهانیم .

بندرعباس ـ اقبال سالاری و بانو

آ ـ ۷۱۹۱

خانم محترم هاشمی

باکمال تاسف و تاثر مصیبت وارده را تسلیت میگوئیم.

دکتر هوانسیان . آرمن

آ ـ ۱۵۷۱۳

تسلیت

دوست عزیزم جناب آقای دکتر عسگری رانکوهی

درگذشت خواهر عزیزتان را تسلیت میگوئیم .

از طرف دوستان همدوره‌ای دانشکده پزشکی ـ دکتر فریدون سمیعی

آ ـ ۱۵٦٤٥

جناب آقای دکتر فیروز توفیق

معاون محترم سازمان برنامه وبودجه‌وریاست مرکز آمارایران

با اندوه فراوان درگذشت پدر ارجمندتان را تسلیت می گوئیم .

احمدی فدوی اشرفیان ، فرخ توانگر ، فرهاد لطفی ، توفیق مردانی .

آ ـ ۳۹٦۲۹

جناب آقای دکتر حفیظی

دبیرکل محترم نظام پزشکی

مصیبت وارده را به حضور جنابعالی تسلیت عرض‌نموده، سلامتی و طول عمر شما و فامیل محترم را از خداوند متعال مسئلت دارد .

از طرف هیئت‌مدیره سازمان نظام پزشکی شاهرود ـ دکتر جنابی

آ ـ ۷۱۹۰

پزشکان و کارمندان اداره بهداری کارخانجات راه‌آهن مصیبت وارده را به خانواده جناب آقای دکتر امیرحسینی رئیس بهداری کارخانجات راه‌آهن تسلیت میگویند .

دکتر محمد حسین طبیبی ، دکتر حسین سامی راد ،دکتر ارسلان پرتو اشرف ـ دکتر کورش پارسازاد ـ دکتر رسول فرج‌الهی ـ حسین محمد قاسمی ـ حسین‌شادکام ـ حسین‌یزدان‌یار ـ گنجعلی ـحجت‌الله حکیمی ـ جلالی ـ مسلمیان ـ کریمی ـ سازگاری ـ قادری ـ رضا ماهیچیان .

جناب آقای دکتر پرویز صفائی نیلی و خانوادهگرامی

مصیبت وارده را تسلیت عرض نموده و سلامتی وجـود جنابعالی و کلیه بستگان را از خداوند خواستاریم.

دکتر حسام الدین خرمی. دکترمحمد میرعابدی. دکتر قوام کاظمی. دکتر محمد جوادی. دکتر فریدون سمیعی. دکتر احمد گواهی کاشانی. دکتر یوسف محاسنی. دکتر ثروت هرابادی دکتر مهدی ملکی. دکتر قاسم علیزاده. دکتر محمد علی رازانی. دکتر محمد لطیفی . دکتر عبادی . دکتر داریوش‌نیا. دکترجمشید پرتوی. دکتر فرزین. دکتر میرشیدی. دکتر جلیلیان.

آ ـ ۳۹۷۰۸

جناب آقای دکتر فیروز توفیق

کارکنان مرکز آمار ایران مصیبت وارده را به آن مقام تسلیت عرض نموده و خودرا دراین سوگ بزرگ شریک می دانند .

آ ـ ۱۵۷۰۷

جناب آقای بقائی همکار محترم

مصیبت وارده را بشما وخانواده محترمتان تسلیت عرض نموده بقاء عمر وسلامتی آن جناب وخاندان محترم را ازخداوند متعال مسئلت دارد.

گروه فرهنگی شهریار قلهک

آ ـ ۷۲۰۷

جنابان ، آقایان ناصر ومرتضی علیزاده

بانهایت تاثر مصیبت وارده را به‌آن جنابان تسلیت عرض نموده دوام وبقاء سایر بازماندگان را از خداوند متعال‌آرزومند است.

گروه فرهنگی شهریار قلهک

آ ـ ۷۲۰٦

جناب آقای صدرالدین خندق آبادی

مصیبت وارده را بحضورآن عزیز و خانواده محترم‌تسلیت عرض میکنم.

دکتر حسین صعودی پور

آ ـ ۳۹۷۰۰

جناب آقای فریدون گنجی معاون محترم دبیرستان رازی

فوت مادر گرامیتان را تسلیت می گوییم.

اکرم اشعری ـ فریده نیاکی

آ ـ ۳۹٦۸۹

درگذشت آقای عباسعلی جوادی گلپایگانی را به آقایـان مرتضی و محسن و مصطفی جوادی صمیمانه تسلیت گفته خود رادر غمشان شریک میدانم.

جهانبخش گوهری

آ ـ ۳۹٦۹۱

همکار محترم خانم مریخی

مصیبت وارده را از صمیم قلب تسلیت گفته و میخواهیم که مارا در غم خود شریک بدانی.

کارکنان و دانشجویان مرکز رفاه خانواده کوی‌نهم آبان

آ ـ ۱۵۷۲۹

جناب آقای دکتر پرویز صفائی نیلی‌ـخانواده محترم قرهگزلو

بانهایت تاسف مصیبت وارده را عمیقا از طرف خود و همکاران تسلیت عرض نموده صبر و شکیبائی و دوام عمر آن جناب وبازماندگان محترم را از درگاه ایزدمتعال مسئلت مـی نماید .

دکتر نیک نژاد

جناب آقای نورالدین فرجی

مدیر عامل شرکت ایران مهسا

باکمال تاسف و تالم مصیبت وارده را بشما و خانواده محترمتان تسلیت گفته دوامو‌بقاء سایر بازماندگان را از خداوند آرزو دارد.

سازمان تولید و ترویج ـ روزنامه اطلاعات

بیان زاده

جناب آقای مصطفی عاطفی

از مصیبت وارده بی نهایت متاثریم مارا هم در غم خود شریک بدانید .

محمد رفیع و بانو

آ ـ ۳۹٦٤۸

همکار ارجمند جناب آقای دکتر عطریزاده

درگذشت مادر گرامیتان را به شما و فامیل محترمتان تسلیت میگوئیم .

دکتر مسعود مسعودی، دکتر غلامحسین عربشاهی ،دکتر حسین بینش. دکترحسن‌لطفی زاده. دکترعلی‌اکبر خوشخونژاد، دکتر رضا دالوندی، دکتر هوشنگ وحدتی، دکتر محمد صفی‌نیا، دکتر پوراندخت رستمیان، شهربانوبیگم ابطحی، مهوش‌اقتداری، ظریفه علیپور.

جناب آقای مالک

بانهایت تاسف مصیبت وارده را به‌جنابعالی و خانواده محترم تسلیت عرض می‌نمائیم.

اداره بازرگانی شرکت سهامی آبگینه

آ ـ ۳۹٦۹۸

جناب آقای محمودی‌فر

رئیس حسابداری آموزش و پرورش خرمشهر

درگذشت پدر گرامیتان موجب نهایت تاسف وتاثر گردید، این مصیبت وارده را صمیمانه تسلیت میگوئیم.

خرمشهر ـ عزیز شکوهی وبانو

آ ـ ۷۲۰٥

دوست گرام جناب آقای مالک

مصیبت وارده را تسلیت میگوید.

علی ـ محمودیان

آ ـ ۳۹٦۹٤

دوست عزیز جناب آقای علی کیهانیان

بااندوه فراوان درگذشت پدر عزیزتان را تسلیت گفته برای شما وخانواده محترمتان آرزوی سلامت داریم.

علی کبیری ـ ناصر علمی ـ احمد نقش

آ ـ ۳۹٦۹٦

آقای علی کیهانیان دانشجوی انستیتو تکنولوژی آمار وحسابداری تهران

درگذشت پدر گرامیتان را تسلیت گفته وبقاء عمر خودو خانوادهتان را آرزومندیم.

انستیتو تکنولوژی آمار وحسابداری تهران

آ ـ ۳۹٦۹٥

جناب آقای مهندس فیروز توفیق بنام

باکمال تاثر وتالم مصیبت‌وارده را بشما وخانواده ارجمندتان تسلیت عرض می‌نمائیم.

مهندسین وکارکنان کارگاه اندیمشک شرکت ساختمانی بام رود (سهامی خاص)

آ ـ ۳۹۷۲٥

جناب آقای مهندس فیروز توفیق بنام

درگذشت پدر گرامیتان را بشما وخانواده محترم تسلیت میگوئیم.

مهندسین وکارکنان کارگاه دشت میشان

شرکت ساختمانی بامرود (سهامی خاص)

آ ـ ۳۹۷۲٦

جناب آقای مهندس فیروز توفیق بنام

بانهایت تاسف و تالم درگذشت پدر گرامیتان را تسلیت عرض نموده خود را در این اندوه بزرگ شریک میدانیم.

مهندسین وکارکنان کارگاه اهواز

شرکت ساختمانی بامرود (سهامی خاص)

آ ـ ۳۹۷۲۷

جناب آقای مهندس فیروز توفیق بنام

از مصیبت وارده بینهایت متاثریم تسلیت صمیمانه ما را بپذیرید .

مهندسین وکارکنان کارگاه حمید

شرکت ساختمانی بامرود (سهامی خاص)

آ ـ ۳۹۷۲۸

جناب آقای مهندس فیروز توفیق بنام

مصیبت وارده را تسلیت گفته صبر وشکیبائی برای شماو خانواده محترم از خداوند متعال خواستاریم.

مهندسین وکارکنان کارگاه خرمشهر

شرکت ساختمانی بامرود (سهامی خاص)

همکار ارجمند جناب آقای دکتر عطریزاده

درگذشت مادر گرامیتان را به شما و خانواده از طرف خود و هیات آموزشی دانشکده تسلیت میگویم.

دکتر نیکزاد جاوید

سپاسگزاری

خانواده جالینوسی از کلیه ذوات محترم ـ اقوام و منسوبان ودوستان گرامی که در واقعه مولمه فوت خواهر عزیزمان مرحومه بتول جالینوسی حضورا و یا بوسیله نامه و تلگراف اظهار همدردی و تفقد فرموده اند صمیمانه تشکر نموده سلامت آنان را از خداوند متعال خواستار است و چنانچه بعلت تالمات روحی توفیق شرفیابی و تشکر حضوری حاصل نگردید تقاضای عفو دارد .

پارسیلون (شرکت سهامی عام)

پرداخت سرمایه تعهدی

از عموم صاحبان سهام پارسیلـون تقاضا میشود ٦٥٪ باقی‌مانده سهام‌خود را حداکثر تا تاریخ‌ها و به ترتیب ذکر شده به‌یکی از راههای مندرج بـه این شرکت پرداخت نمایند .

درصد پرداختی سهام	مبلغ پرداختی برای هرسهم به ریال	آخرین مهلت پرداخت
۱۰٪	۱۰۰ ریال	٦ اسفند ۱۳۵٤
۱۵٪	۱۵۰ ریال	۲۸ فروردین ۱۳۵۵
۲۰٪	۲۰۰ ریال	۲۸ اردیبهشت ۱۳۵۵
۲۰٪	۲۰۰ ریال	۲۹ خرداد ۱۳۵۵

راه پرداخت

۱ـ باچک : دراین صورت تاریخ چک باید سه روز قبل از مهلت‌های ذکر شده باشد و حداقل سه روز قبل به‌دفتر مرکزی پارسیلون رسیده‌باشد ـ خیابان فرح‌شمالی، خیابان پالیزی غربی، خیابان عدل.شماره ٦ (ساعت ۸ صبح تا ٤ بعدازظهر). چک‌باید بحوالهکرد «پارسیلون (شرکت سهامی‌عام)» بابت‌سهام آقای(نام صاحب واقعی سهم خوانا ذکرشود) صادر شود. تعهد صاحب سهم پس از وصول چک پرداخت‌شده تلقی می‌گردد .

۲ـ پرداخت وجه نقد بیکی از حسابهای جاری زیر بنام پارسیلون (شرکت سهامی عام) بابت سهام‌آقای (نام‌صاحب واقعی سهم خوانا ذکر شود) واریز بشود. دقت نمائید نام کامل صاحب واقعی سهم ـ نشانی منزل ـ تعداد سهام روی برگ پرداخت ذکر شود. یک نسخه‌ازبرگ پرداخت را به حسابداری شرکت بفرستید .

بانک اعتبارات صنعتی ـ تهران ـ سه‌راه‌ژاله	حساب شماره ۳۹۸۳
بانک بیمه ایران شعبه مرکزی	حساب شماره ۱۲۸۱۲
بانک ملی ایران شعبه مرکزی	حساب شماره ۷۹٥٦۳
بانک بین‌المللی‌ایران و ژاپن‌شعبه سعدی	حساب جاری ۳٦۹۰

پارسیلون هیچگونه مسئولیتی نسبت بـه وجوهی که بدون ذکر مشخصات کامل صاحب سهم دریافت نماید نخواهد داشت .

درصورتیکه برای بیش از یک صاحب‌سهم پول پرداخت می‌نمائید لطفا برای هرصاحب‌سهم چک و یا برگ واریز جداگانه‌ای صادربفرمایند.

برای توضیح بیشتر به تلفن‌های ۲۳۸۹۳٥ ـ ۲۳۹٥۱۷ ـ ۲۳۱۰۱۸ تلفن بفرمائید . تاکنون ۹٦ نفر از سهامداران برای اخذ گواهی نامه موقت سهام مراجعه ننموده و به تقاضای کتبی شرکت که به آدرس آنها ارسال گردیده توجهی نفرموده‌اند. خواهشمند است از دوستان‌خود که احتمال می‌دهید سهامدار این شرکت هستند کسب اطلاع نمایندوراهنمائی بفرمایند تاآدرس صحیح پستی خودرا برای این شرکت ارسال و برای‌دریافت گواهی موقت‌سهام مراجعه‌نمایند .

باعرض تشکر وتقدیم احترام ـ پارسیلون (شرکت سهامی عام)

آ ـ ۳۹٥۱۱

اطلاعات ۱۳۰٤

بنیانگذار : عباس مسعودی
صاحب امتیاز ومدیر : فرهاد مسعودی
سردبیر : منصور تاراجی
محل اداره : خیابان خیام. ساختمان اطلاعات. تهران
تلفن : ۳۱۱۰۷۱ تا ۳۱۱۰۷۹
تلکس: ۲۱۲۳۳٦- تلگرافی: اطلاعات- تهران

تقویم اطلاعات

دوشنبه ـ اول دیماه ۱۳۵٤
نوزدهم ذیحجه ۱۳۹۵- بیست و دوم دسامبر ۱۹۷۵

استخراج دکتر ریاضی کرمانی

ساعات شرعی

اذان مغرب	ساعت ۵ و ۱۲ دقیقه
اذان صبح (فردا)	ساعت ۵ و ۳٤ دقیقه
طلوع آفتاب (فردا)	ساعت ۷ و ۱۰ دقیقه
ظهر شرعی (فردا)	ساعت ۱۲ و ۵ دقیقه
اذان مغرب (فردا)	ساعت ۵ و ۱۲ دقیقه

پیشنهاد شاهنشاه درباره لبنان

مورد ستایش یاسر عرفات قرار گرفت

پیشنهاد شاهنشاه آریامهر مبنی بر لزوم تشکیل کنفرانس اسلامی بمنظور بررسی اوضاع لبنان و اعاده نظم و آرامش دراین کشور که با تحسین و ستایش فراوان پرزیدنت فرنجیه و کامیل شمعون وزیر کشور و صائب‌سلام نخست‌وزیر اسبق لبنان قرارگرفته دیروز با استقبال و ستایش و سپاسگزاری کمال‌جنبلاط رهبر گروه چپگرای لبنان نیز روبرو شد .

کمال‌جنبلاط طی اظهاراتی که متن آن در روزنامه های بیروت منتشر گردید اظهار داشت کـه شاهنشاه ایران مشکلات لبنان را بخوبی درک فرموده‌اند و ما به همین جهت از معظم‌لهسپاسگزاریم ولی جای تاسف‌است که بعضی از سران کشور های عرب و مسلمان هنوز این مشکلات‌رادرک‌نکرده‌اند. جنبلاط به این دسته از سران کشور های عرب و مسلمان هشدار داد که از اقـدام و نظریات خردمندانه شاهنشاه ایران پیروی کنند .

ستایش عرفات

یاسرعرفـات رئیس سازمان آزادی‌بخش فلسطین نیزروزگذشته دراین زمینه نامه‌ای مبنی بر سپاسگزاری از شاهنشاه آریامهر توسط سفارت شاهنشاهی در بیروت به پیشگاه ملوکانه معروض داشته است .

کاظم‌الخلیل نماینده پارلمان لبنان طی اظهاراتی که درروزنامه های النهار ، الحیات والانوارچاپ شده گفته‌است اقدام بزرگوارانـه اعلیحضرت شاهنشاه ایران‌درمورد لزوم‌تشکیل‌کنفرانس‌کشورهای‌اسلامی در جده بمنظور اتخاذ تدابیر فوری برای پایان دادن به کشتار وحشتناک لبنان اقدامی است که در کالبد لبنانی‌ها روح‌امیددمیده است .

روزنامه های مهم بیروت نظیر الجمهوریه ، النهار ، الحیات و الانوار مقالات اساسی خود رابه بحث و تشریح نظریات شاهنشاه در مورد لزوم یک اقدام اساسی از طرف کشور های اسلامـی برای رفع بحران لبنان اختصاص داده‌اند تاکنون سابقه نداشته‌است که پیشنهاد یا نظریات روسای کشور های بزرگ در مورد لبنان باچنین اتفاق نظری مورد استقبال و تحسین و سپاسگزاری احزاب ومطبوعات و گروههای دست‌راستی و دست چپی ومسلمان و مسیحی ولبنانی و فلسطینی قرار گیرد.

اسامی رؤسای هیئت‌ها که اسیر تروریستها هستند

پلیس وین نام روسای‌هیات های نمایندگی کشورها را که اسیر تروریستها هستند باین شرح اعلام کرد :

الجزایر زاید عبدالسالم
اکوادور دوناسویو لاونچیو
گابن الکسی موبی‌بوتزیت
اندونزی ژنرال سوهوتو
ایران جمشید آموزگار
عراق طایه عبدالکریم
کویت‌عبدالمطلب الکاظمی
لیبی عزالدین مبروک
عربستان‌سعودی‌احمدزکی‌یمانی
نیجریه مفتی تونجی‌اکوبو
ونزوئلا فرناندو اکوستا

خافظ اسد بایران می آید

دیروز این اعلامیه ازسوی وزارت دربارشاهنشاهی انتشار یافت : نظر به عوالم دوستی و برادری بین کشور شاهنشاهی ایران و جمهوری عربی سوریه بنا بدعوت اعلیحضرت همایـون شاهنشاه آریامهر و علیاحضرت شهبانوی ایران حضرت حافظ اسد رئیس جمهوری عربـی سوریه و بانو از تاریخ یکشنبه هفتم تاچهارشنبه دهم دیمـاه ۱۳۵٤ مطابق با ۲۸ تا ۳۱ دسامبر ۱۹۷۵ بطور رسمی از ایران بازدید خواهند فرمود .

بدنبال حمله تروریستها به حمله تروریستها فقط یک پلیس در محل حاضر بود. مقر اوپک ساختمان دفتر اوپک در حلقه محاصره افراد پلیس درآمد. اماهنگام عکس رادیوئی آسوشیدپرس

وزرای اوپک درچنگ عوامل استعمار یا انقلاب؟

از علی باستانی

اوپک ، مظهر قیام ضـد استعماری در دودهه اخیر ،که در پنجسال گذشته موفق شد همه‌ی قدرتهای بزرگ اقتصادی استثمارگرجهان‌را بزانودرآورد، و همه‌ی قراردادهای امتیازی ۷۰ ساله حاکم برمناسبات جهان نفت را پاره سازد، ۵ روز قبل مورد انتقاد وتهاجم شدیدترین کلمات سیاسی وفشار اقتصادی وزرای خارجه کشورهای صنعتی بزرگ جهان در پاریس قرار گرفت ، و دیروزهم یازده وزیر طراز اول آن که همیشه سربازان مقدم این جبهه بودند ، به‌اسارت دسته‌ای که ادعای انقلابی دارند درآمدند. به‌این ترتیب نهضت اوپک پس‌از تهدیدات سیاسی واقتصادی و نظامی، در خطر تروریستی و کشت وکشتار قرار گرفت.

باوجودیکه بیست ساعت از این حادثه بی‌سابقه قرن میگذردهنوز به‌درستی‌روشن نیست‌که‌تروریست ها از این‌هجوم چه میخواهند ، پول یاامتیازات سیاسی؟ .

حادثه چه از نظر هدف تروریستها وچه از نظر روابط کشورهای عضو اوپک با هرنوع نهضت یا شورش وتروریستی، حادثه‌ای بی‌سابقه است، که‌در مبارزات‌اوپک‌برای حفظ«حقوق» خود نقطه عطفی‌شناخته میشود.

تروریستهای امریکـای جنوبی

آنچه از اخبار بیست ساعت اخیر استنباط میشود در جمع تروریستها یک ونزوئلائی از امریکای جنوبی قراردارد که از همان بدو امر زخمی و در بیمارستان بستری شد و گفته میشود چهار تن دیگر وابسته به یک نهضت انقلابی اعـراب هستند.اگرجمع‌این عده‌ونزوئلایی یاامریکائی جنوبی بودند قطعا هدف پول بود. چون اخیرا تروریستهای امریکای جنوبی برای بدست آوردن پول تلاش خود را متوجه شخصیت‌های نفتی کردند . چندتن را تاکنون دستگیر و موفق بدریافت پـول هنگفتی شدند ، دکتر رضا فلاح شخصیت معروف نفتی ایران‌که اخیرا از مکزیکوسیتی دیدن‌کرده بود در گفتگوئی توضیح میداد در همان بدو ورود به‌فرودگاه بلافاصله تحت حمایت چندمامور امنیتی قرار گرفت و به‌وی‌گفتند که بعلت ربوده شدن مقامات‌نفتی برای هر شخصیت ممتاز نفتی‌در این کشورها خطر وجود دارد بنابراین احتمال آنکه تروریستها هوس ناخنک زدن به خزانـه یکصد میلیارد دلاری اوپک رادر سرداشته باشند دور از رویه آنها نیست.

در ساعات اول دیروز وقتی هجوم به‌مقر اوپک انتشاریافت بسیاری از مطلعین معتقد بودند که تروریستها توقع مالی‌دارندو بعید میدانستند که یک نهضـت انقلابی علیه اوپک ارگان و مظهر انقلاب جهانی دست بـه چنین کار ناجوانمردانه بزند.

اوپک در سنگر مبارزه

اما در مورد اینکه گفته‌میشود این‌دسته‌از جریکهای فلسطینی میباشند ! مسئله‌ایست جالب و از آن جالبتر روابط این‌نهضتها باعراب و کشورهای اسلامی است! در بین‌یازده وزیرگروگان گرفته ٦ تن آن عرب هستند که سه تن وزرای نفت عراق و الجزایر ولیبی از حامیان‌بی‌چون وچرای نهضتهای عربی و سه تن دیگر مثل کویت و قطر و عربستان از کمک کنندگان پولی بزرگ به فلسطینی‌ها میباشند بنابراین هیچ مدعی نهضتـی نمیتواند چه از نظر اصول و چه از نظر منافع خاص با چنین کشورها و چنین سازمانی این چنین رفتاری ناشایسته داشته باشد.

معمولا در بین انقلابیون عرب گاهی قیام‌های انتزاعی کوچک برای آزادی زندانیان ، یا پول باتبلیغات وراه انداختن سرو صدا انجام میگیرد. متاسفانه در شرایط فعلی با حمایتی همـه جانبه که سازمان ملل متحداز نظر سیاسی و هدف از نهضت فلسطین بعمل آورد نه تنها مورد نیاز نبود، بلکه برعکس صدمه‌و لطمه وحشتناکی به آن زده‌است. ایران واندونزی و همچنین دو کشور دیگرافریقائی‌از کشورهای مسلمان هستند که در سازمان‌ملل متحد رای به‌نفع‌فلسطینی‌ها دادند ودر حادثه غم‌انگیز لبنان درکنار حل وفصل صلح جویانه آن‌قرار گرفتند ، تا آنجا که یاسرعرفات طی نامه‌ای از شاهنشاه ایران سپاسگزاری کرد. در چنین شرایطی هیچ نفع سیاسی اقدام تروریستها را توجیه عقلانـی نمیکند مگر اینکه آنها را ازعمال اسرائیل ویامنابع غرب‌استعماری و ضد اوپک بدانیم.

از نظر اصول این مسئله‌قابل ذکر است که اوپک در جبهه غرب بدون آلودگی ایدلوژی و قرار گرفتن در جناح کمونیستی مدت ۱٦ سال علیه بزرگترین پایگاه استعماری کشورهـای صنعتی ، یعنی نفت در مبارزه ودرگیری است.

اوپک از کنفرانس سال ۱۹۷۱ تهران عملا علیه منافع مادی‌که‌بانیهای‌نفتی ـ که‌قدرت اجرائی‌استعماری‌در این کشور ها بودند ـ وارد عمل شد و از ۱۹۷۳ ابتدا قیمت نفت را به نفع کشور های صاحب نفت بالا برد و سپس از همه‌ی‌آنها در ایران خلع‌ید صنعتـی و سیاسی کرد . در کشور های دیگر خلع‌ید مالی و سـپس صنعتی‌بتدریج عملی شد وهنوز هم دردست عمل است .نهضت اوپک‌همه‌ی‌تلاش های استقلال طلبانه اقتصادی و سیاسی‌جهان سوم و بخصوص کشور های عرب را به‌موفقیت نزدیک کرد.

منابع‌مالی عظیمی که ازاین اقدامات که زیر نام «اوپک» انجام گرفت از طریق کمـک های کشور های عرب بدست فلسطینی رسید ، و آنها رااز نظر مالی غنی ، و موقعیتشان را تحکیم پیشرفتشان را تسریع کرد ، نتایج آن از تصمیمات اخیرسازمان ملل متحد بوضوح قابل لمس است .

در تمام این تلاشها ایران مقام‌رهبری و پیشگامی رابعهده داشت‌بهمین جهت هم دردنیای عرب‌ازحیثیتی بزرگ برخوردار است .کشور های مسلمان‌دیگر مثل‌اندونزی‌ودو کشورافریقائی نیز همیشه همگامی داشتند . در چنین شرایطی هیچ انگیزه عاقلانه‌وعادلانه‌ای‌برای‌تروریست ها مطرح نیست تا بتوانند علیه چنین سازمان و جان وزرای این‌کشور ها دست به اقدامات تروریستی واحتمالا کشتاربزنند مگر آنکه آنها را یکدسـته آنارشیست‌وتروریست یا مامور سازمان‌ها و کشور های‌مخالف اوپک بدانیم .

۱۵۰ میلیارد دلار ثروت

در این مورد یعنی آنکـه تروریست‌ها مامور کشور های مخالف‌اوپک‌باشندحدس‌بی‌پایه‌ای نیست .

برای توجیه «آن باید گفت اوپک در دو سال و نیم اخیر بایدبالابردن‌قیمت‌نفت خودحداقل مبلغ‌یکصد وپنجاه میلیارد دلار از کشور های ثروتمند صنعتی پولی اضافی بربهای قبلی نفت دریافت‌کرد . در سال های ۷۱ و ۷۲ جمع درآمد کشور های نفتی بیشتر از ۳۰ میلیارد دلار نبود ، اما بعد ، یعنی سال قبل نزدیک به یکصد میلیارد دلار رسیددر حقیقت سالی ۷۰میلیارد دلارثروت و رفاه از کشورهای صنعتی به کشور های صاحب نفت‌منتقل شد،این کشور ها که ۷۰ سال با نفت هفت صنایـع عظیم خود را پایه‌ریزی کردند، رشد دادند ، برای اولین بار مجبور شدند که قسمتی ازآنرا به صاحبان اصلی پس دهند . در۷۰سال گذشته همه‌ی کشور های صاحب نفت در چنگ فقر گرفتار ، و در دست استثمار اسیر بودند .

انتقال‌قسمتی از «حقوق» در دو سال و نیم اخیر ، لرزه به ارکان«پیشرفت» این‌کشور های مترقی انداخت . غرب صنعتی تاکنون‌برای مهار کردن اوپک علاوه بر تدابیر و تمهیـدات اقتصادی بیشمار ـ که کمی هم موفقیت آمیز بود ـ حتی دست به تهدیدات نظامی زد . بهمین جهت عده‌ای معتقدند چه بسا در آینده نزدیک روشن شود که سرنخ این تهاجم مسلحانه هم‌در دست سازمان های‌امنیتی کشور های غرب می‌باشد . آنچه در وین برسر یازده‌وزیر و قریب ۲۰ کارشناس ومنشی و عالی ترین مقامات اوپک‌آمد از یکطرف ناشی از کوتاهی تدابیر امنیتی دولت اطریش و ازجهت دیگر ناشی از اطمینان اعتقاد و دوستی کشور های عربی به نهضت های انقلابی فلسطینی‌ها بود . که متاسفانه اشتباه درآمد .

انعکاس حمله تروریستها در محافل و مجامع ایران

آدم‌دزدها،صلح جهان رابخطر می اندازند

حادثه حمله تروریست هـا به مقر اوپک در وین و گروگان گرفتن ۱۱ وزیروجمعی ازاعضای هیئت های نمایندگی در تهران و شهرستانها انعکاس وسیعی یافت و از آنجا که وزیر کشور ایران واعضای هیئت نمایندگی ایران نیز در بین گروگانها میباشند ، مردم بادقت و حساسیت هر چه بیشتر ، تحولات این حادثه را دنبال میکنندو در باره این واقعه خبرنگاران ما امروز با چندتن از شخصیت ها و طبقات مختلف‌مردم صحبت کردند و نظر آنـهارا پرسیدند .

آخر به‌کجا میرسیم

مهندس عبداله ریاضی رئیس مجلس شورای‌ملی گفت :

این عمل‌جای تاسف است اگر دنیا فکری برای این آدم دزدها، این آدمهای بد نکند ، نمیدانم دست آخر به کجا میرسیم. خیال میکنم کشورهائی که به این آدم ها «رومیدهند» و حمایتشان می کنند صلح دنیا را بهم میزنند.من جزاینکه این عمل را بسیار زشت بدانم چیزی میتوانم بگویم.

قانون میخواهد

دکتر سید محمد سجادی نایب رئیس مجلس‌سنا‌ورئیس کمیسیون دادگستری و دارائی این مجلس گفت حمله تروریستها به خانـه اوپک در وین ـ زشت ترین‌عملی است که درهر نقطه دنیا ممکن است هرلحظه بوقوع بپیوندد.

باید برای مجازات عمل این افراد باقوانین محلی و بین‌المللی اقدام لازم بعمل آید تا از کار مشابه این افراد جلوگیری‌شود.

باید جلوگیری کنند

جعفر منصوریان نماینده‌تهران ووکیل دادگستری گفت از نظر یک حقوق‌دان این عمل ناپسندو غیر انسانی است . دولت‌ها باید جدا جلوی این اعمال را ازهر طریقی که ممکن است بگیرند اگر وضع باین صورت بمانـد صلح جهانی بخطر می افتد.

پیچیده‌تر میشود

محمد ،وها با بوستا سفیر گابن در دربار شاهنشاهی در باره وقایع وین خاطر نشان کردکه‌اینگونه عملیات‌تروریستی برخلاف اصول سازمان ملـل است و هیچ مساله‌ای را حـل نمیکند .

سفیر گابن مساله وین را به مساله خاور میانه ارتباط داد و گفت که این اقدام مساله خاورمیانه را پیچیده‌تر میکند و اکنون که‌راهی برای‌آشتی بنظر میرسد ، متاسفانه ایـن عملیات آنرا مسدود میسازد.

نماینده دیپلماسی گابن گفت که اسم این گروه تروریستی را برای اولین بار شنیده و اظهار امیدواری کرد که این مساله که ممکن است بجاهای خطرناک بکشد هرچه زودتر خاتمه یابد و وزیران عضـو اوپک آزاد شوند .

«برمودس» تاکید کردکه او اطمینان دارد دولت اطـریش بهترین سعی خودرا برای‌خاتمه دادن باین مسئله انجام‌خواهد داد .

در پاسخ یک سئوال‌درباره ماهیت گروه تروریست سفیـر ونزوئلا گفت : شنیده است گروه عربی بوده و لابد ازآن دسته که از فعالیت سیاسی محکوم شده‌اندولی هنوزمعلوم نیست گروه مزبور به کجـا بستگی دارد .

محکوم میکند

سفارت اندونزی امروزصبح طی اعلامیه‌ای ازوقایع وین اظهار تاسف کرد .

محمد صالح مستشار سیاسی سفارت اندونزی درتهران طی گفتگوی کوتاهی با خبرنگار دیپلماتیک اطلاعات گفت:دولت اندونزی هرگونه عملیـات تروریستی را محکوم میکند ، از جمله عملیات تروریستی که باعث اشغال سفارت اندونزی در آمستردام شد .

محمد صالح اضافه کردهنوز مساله آمستردام به‌پایان‌نرسیده است که تروریسم در گوشه دیگر قربانی می‌گیرد و اندونزی این اقدامات را شدیدا محکوم می‌کند .

ایران،اطریش رامسئول جان نمایندگان خودمیداند

دولت ایران بلافاصله بعدار دریافت خبر تروریستها بـه دبیرخانه اوپک به دولت‌اتریش اطلاع داد که مسئولیت حفظ جان هیات نمایندگی ایران به عهده آن دولت است .

مصطفی نامدار سفیـر شاهنشاه آریامهر در وین بعد از ظهر دیروز با مقامات دولت وزارتخارجه اتریش‌تماس گرفت وبه‌نظر دولت شاهنشاهی رادر باره حفظ جان وزیر کشورو اعضاء هیات نمایندگی ایـران باطلاع مقامات اتریش رساند.

سفیر اتریش در تهران‌دکتر آلبرت نیلز که‌ماموریتش در ایران پایان یافته است و هفته آینده قرار است تهران راترک گوید، از حادثه وین و حمله به دبیرخانه اوپک اظهار تاسف کرد سفارت اتریش در تهران بعد از ظهر دیروز و دیشب دایر بود. اخباری که تا دیشب به سفارت میرسید بیشتر ازطریق رادیوها و خبرگزاریها بودو تماس ایران با مقامات دولت اتریش‌ازطریق سفارت‌شاهنشاهی در وین است .

نمایش فیلم ببر کاغذی در پیشگاه علیاحضرت شهبانو

علیاحضرت شهبانو هنرپیشگان و سازندگان فیلم ببر کاغذی را مورد مرحمت قرار میدهند . در عکس آقایان شیخ‌الاسلام‌زاده وزیر رفاه‌و بوشهری افتخار حضور دارند.

در پیشگاه علیاحضرت‌شهبانو ریاست عالیه جمعیت خیریه فرح پهلوی فیلم ببر کاغذی اهدائی شرکت گسترش صنایع سینمائی ایران به جمعیت خیریه فرح‌پهلوی در سینما شهر فرنگ بنمایش گذاشته شد در این مراسم آقای مهندس شریف امامی رئیس‌مجلس سنا ، چندتن از وزیران گروهی از مقامات برجسته مملکتی حضور داشتند .

علیاحضرت شهبانو ساعت ۲۰ باتفاق سرکار علیه بانو فریده‌دیبا به سینما تشریف‌فرماشدند و از طرف اعضای هیئت مدیره جمعیت خیریه پهلوی و شرکت صنایع گسترش سینمائی‌ایران‌مورداستقبال قرار گرفتند . پیش‌ازتشریف‌فرمائی علیاحضرت به سالن نمایش ، سازندگان و هنرپیشگان فیلم ببر کاغذی بوسیله رئیس هیئت مدیره شرکت گسترش صنایع سینمائی ایران به پیشگاه معظمله‌ا معرفـی شدند . و علیاحضرت شهبانوبس‌از ابراز مرحمت نسبت به سازندگان وهنرپیشگان فیلم به سالن نمایش تشریف‌فرماشدند . در اینجا خانم فاطمه خزیمه علم رئیس هیئت‌مدیره جمعیت خیریه فرح پهلوی گزارشی بعرض رسانید .

پیش‌ازتشریف‌فرمائی‌علیاحضرت به سالن نمایش اعضای بنیاد نیکوکاری بین‌المللی و کمکهای فرهنگـی آرمسترانگ بحضور معظمله‌ا شرفیاب شدند و پرفسور گونوشادرامور بین‌المللی این‌بنیاد چکی به مبلغ۲۰هزار دلار بمنظور کمک به جمعیت فرح پهلوی تقدیم حضور مبارکشان کرد .

انعکاس حادثه در رادیوهای خارجی

بجز رادیو لندن ، دیگر رادیوها که برنامه فارسی دارند، تا اواخر شب گذشته خبری از حادثه وین پخش نکردند . جالب اینکه در اوضاع واحوالی که رادیو تلویزیونهای اروپائی مرتبا برنامه های عادی خود را برای پخش آخرین اخبار مربوط به این‌حادثه قطع می‌کردند ، رادیو مسکو در برنامه فارسی شب گذشته خود خبر از ادامه کنفرانس اوپک می‌داد.

رادیو لندن به‌نقل از خبرنگار بی‌بی‌سی شروع حادثه را چنین پخش کرد:

خبرنگار بی‌بی‌سی شخصا محل تشکیل کنفرانس اوپک رابچشم ندیده ، اما با افراد پلیس اطریش و همچنین کسان دیگری که درمحل بودند مصاحبه کرده است او در این باره چنین گزارش میدهد.

قبلا ورود بسالن کنفرانس برای همگان آزاد بود و یکنفر پلیس برآمد ورفت مردم نظارت داشت. در هنگام ورود چریکها من سالن کنفرانس را ترک کرده‌بودم. اما یکی از همکارانم ـ خبرنگار بنگاه خبرگزاری رویتر ـ در کنار در ورودی ساختمان ایستاده‌بوده ومن از او تقاضا کردم که صحنه را برایم تشریح نماید. او گفت باهمکار دیگری صحبت میکرده ودر حدود دوساعت بعد از شروع مذاکرات امروز ـ دیروز ـ منتظر بوده وزراء اوپک برای تنفس یاناهار بجلسه خود پایان بدهند . در این هنگام چهاریاپنج نفرجوان از جمله یک بانو در حالی که لباسهای معمولی برتن داشتند وارد ساختمان میشوند و از پله‌ها بالا میروند. آنها حامل دویا سه جعبه وسائل ورزشی مانند راکت تنیس بودند وخبرنگار رویتر بشوخی بهمکار دیگرش گفته بوده «لابد اینها نمایندگان آنگولا هستند» چند ثانیه بعد صدای بلندترکیدن چیزی- مانند لامپ برق- از سالن کنفرانس بگوش رسیده بوده و خبرنگاران رویتر از پله‌ها بالا میروند تا حقیقت امر را کشف کنند، اما بزودی متوجه میشونـد تیراندازی شده‌و ادامه دارد. آنها از ساختمان بیرون میروند و پلیس را خبر میکنند.

از صبح ٤شنبه فقط در

سینما پارامونت

یك شاهکار مسلم سینمائی ، فیلم انتخابی سومین جشنواره جهانی فیلم تهران

گیشه سینما پارامونت همه روزه بلیط رزرو میکند

اطلاعیه

بیمه‌تهران

«شرکت سهامی عام»

باطلاع مراجعین محترم میرساند که نشانی این‌شرکت از تاریخ اول دیماه۱۳۵٤ بشرح ذیل خواهد بود

خیابان ویلا، خیابان خوشبین، شماره٤۳ ساختمان بیمه‌تهران

تلفن:٦ و۸۳۷۲٦۵ـ۸۲٤۷۸۲ ۸۲۳۳۲۵

آگهی استخدام

شرکت سهامی ماشین‌سازی اراك افراد واجد شرایط استخدامی مشروحه ذیل را جهت خدمت در کارخانه ماشین‌سازی اراك واقع درشهرستان اراك دعوت به همکاری مینماید .

۱ـ لیسانس تغذیه با داشتن دوسال‌سابقه‌کار یکنفر

۲ـ مسئول امور ورزشی کارخانه باسابقه در امور ورزشی یکنفر

متقاضیان میتوانند همه‌روزه باستثنای روز های پنجشنبه و جمعه از ساعت ۸ الی ۱۷ بدفتر شرکت واقع در خیابان تخت‌جمشید نبش ملك‌الاشعراءبهار ساختمان مبل عدالت طبقه دوم و یا مستقیما به اداره استخدام کارخانه واقع‌در شهرستان اراك مراجعه و یا مکاتبه نمایند .

شرکت سهامی ماشین‌سازی اراك

استخدام مشاور ومتخصص برای سازمان خدمات کمپیوتری

سازمان خدمات کمپیوتری ژاندارمری کشور ازدارندگان تجربه‌و تخصص درامور ریربرای همکاری بعنوان مشاور ومتخصص ازطریق خرید خدمت دعوت مینماید :

۱ـ تحقیق در سیستمهای مدیریت و توسعه سیستم گردش اطلاعات مدیریت با کمپیوتر MIS درسازمان های بـزرك .

۲ـ تعیین نیازمندی و برنامه‌ریزی آموزش علـوم کمپیوتری

۳ـ ایجاد و اداره مرکز عملیات کمپیوتری.

٤ـ تحقیق در مورد مناسبت نرم‌افزار های موجود SOFT WARE با نیازمندیهای ژاندارمری .

شرایط خاص :

آشنائی کامل بزبان انگلیسی ضروری است .

امکان همکاری برای حائزین شرایط غیر ایرانی بـا رعایت ضوابط مقرره وجود دارد.

کار درمحل سازمان خدمات کمپیوتری و رعایـت مقررات اداری ژاندارمری کشور

پذیرش از طریق بررسی مدارك تحصیل و سابقه خدمت و مصاحبه (دارندگان مدارك تحصیلی و سوابق تجربی متناسب تر باموارد بالاارجحیت خواهندداشت).

میزان حقوق متناسب با تخصص‌ومهارت‌و تجربـه باتوافق تعیین میگردد.

از حائزین شرایط خواهشمند آست‌مستقیما‌یا‌بوسیله‌تلفن ٤۰۱۳۷ با سازمان خدمات‌کمپیوتری‌ژاندارمری کشور تماس حاصل فرمایند . م‌الف ۱۹٦۱٦ ۱ـ٤

میدان ۲٤ اسفند ستاد ژاندارمری‌کشور ـ سازمان خدمات کمپیوتری