اطلاعات

بازگشت نخست وزیر

فردا نخست وزیر وارد تهران می شود وبزودی امور جاری کشوررا از نزدیك تحت مراقبت قرارمیدهد.

همانطور که روزحرکت ایشان بلاهه در سرمقاله خود آرزوی پیروزی و توفیق کامل ایشان را در پیش بردن نظر دولت ایران اشعارداشتیم، اکنون نیز بایکدنیا امیدواری انتظار شنیدن گزارش اقدامات موفقیت آمیز ایشان راداریم.

بجرأت میتوان گفت که در ایران فردی یافت نمیشود که نخواهدمعضل و مشکل نفت بمصلحت مردم و بنفع کشور و بخصوص بدست شخص دکترمصدق حل شود و این تزلزل و تشنج و آشفتگی که درمملکت بوجود آمده است ازمیان برود ومردم روی آسایش ورفاه وسعادت ببینند. هرفردشرافتمند واصلاح طلبی خواهان پیروزی وموفقیت نخست وزیر ایران بوده وازخدای متعال توفیق ایشان را آرزو داشته و اکنون که بسلامتی بمیهن خویش بازگشت می کند ماامیدواریم در این سفر ارمغان های خوبی همراه داشته باشند ومژده های مسرت بخشی بمردم بدهند.

ما درمقاله روزحرکت ایشان پشتیبانی وتقویت تمام عناصر مملکت را از شخص اعلیحضرت ومجلسین سنا و شورا و همه طبقات تشریح نمودیم و تقدیم دراین موقع که نخست وزیرما برای حل مشکل نفت عازم لاهه میشود همه از صمیم قلب خواهان موفقیت ایشان هستند و بخصوص یادآورشدیم که آقای نخست وزیر هم باتکای صفوف واحدی که برسرموضوع لاهه تشکیل شده وهرکس اختلاف نظرهای خویش را در اینموقع که پای خارجی بمیان می آید کنار می گذارد باید مساعی مخصوصی بخرج دهند که کاری مفید ومثبت انجام شود و زین سفر ارمغان خوبی برای ملت همراه بیاورند.

و اضافه نمودیم: «بدنبال این ارمغان باید بهره برداری از منابع ثروت کشور آغاز گردد تا کانون های فسادی که ازفقر و بیکاری (بخصوص بیکاری درآبادان) تولیدمی شود ازبین برود ودسایس بیگانگان خنثی و بی اثر شود»

***

فردا آقای نخست وزیر گزارش اقدامات خودرا بشاه عرض می نماید و قطعا چیزی نمیگذرد که نتایج حاصله از مسافرت را بسمع ملت ایران نیز خواهد رسانید وعامه ازآن استحضار خواهند یافت.

امیدواری وانتظارملت ایران و آرزوی عموم افرادمردم اینست که آقای دکترمصدق دراین مسافرت کامیاب و موفق باشند وبا مراجعت خویش بتوانند باصلاح کارها ورفع مشکلاتی که ازهرطرف بسوی این کشور روی آورشده وخود ایشان بیش از هرکس بدان مطلع میباشند نائل شوند.

شرکت سویسی ۲۸۰۰ تن نفت ایران را قبلا بدون بروز حادثه ای بامریکای جنوبی

حمل کرده بود! - حمل نفت خام از ایران رابطی بادعای انگلیس ندارد - ازماه آینده شرکتهای امریکائی مشغول حمل ۵ میلیون تن نفت ایران خواهند شد - ناخدای کشتی نمیخواست به عدن برود، ولی بدستور مالك کشتی ودرنتیجه فشار انگلیسها بعدن رفته است

گفت زونکا بحل مسئله نفت ورفع اختلاف ایران وانگلیس هنوز امیدوار است

طبق خبری که ارژنو رسیده است مسترارنت مدیرکل شرکت سویسی «بوبنبرك» دیروز بخبرنگارروزنامه دیلی تلگراف گفته است: اشتباه است اگر تصورشود که ۱۰۰۰ تن نفتی که بتوسط کشتی روزماری حمل می شود اولین محموله نفتی میباشد که بتوسط شرکت بوبنبرك خریداری و حمل گردیده، بلکه باید تصریح کنم که دوماه قبل این شرکت ۲۸۰۰ تن نفت بتوسط کشتی نفت کش دیگری ازایران بمقصدیکی ازکشورهای امریکائی جنوبی حمل کرده است.

مسترارنت ازذکرنام کشورمزبور خودداری نمود ولی اضافه کرد ترتیباتی داده است که ظرف یکی دوماه آینده مقداری نفت بامریکای جنوبی حمل نماید.

بقیه درصفحه سوم

الکسندر در امریکا

واشنگتن - رویتر - فیلدمارشال لرد الکساندر وزیر دفاع انگلستان ازاوتاوا وارد واشنگتن شد.

درفرودگاه احترامات نظامی برای ورود معظم الیه بجاآورده شدو ۱۹ تیر توپ هم شلیك نمودند.

دربین شخصیتهای مهم که از او استقبال نمودند وزیردفاع وکفیل وزارت امورخارجه وژنرال عمربرادلی رئیس کمیسیون ستادهای مشترك ارتش امریکا دیده میشدند.

لرد الکساندر بمعیت سلوین لوید وارد امریکا شد.

رسیدگی باختلاف بین نمایندگان انگلیس وفرانسه وامریکا راجع بپاسخ سه دولت غربی یادداشت شوروی

لندن - رویتر - یك منبع موثق درلندن اظهار داشت درمذاکرات روزجمعه آینده اچسن، ایدن وشومان وزیران امورخارجه سه دولت غربی که درلندن صورت خواهد گرفت. بموضوع اختلاف نظر بین انگلیس وفرانسه از یکطرف وامریکا ازسوی دیگر درباره پاسخ سه دولت غربی بیادداشت اخیر شوروی رسیدگی دقیق بعمل خواهد آمد.

از مهندس کردبچه

خبرنگارمخصوص مادرلاهه

جلسات اخیر دادگاه چگونه گذشت؟

لکنت زبان نماینده انگلیس حرکت دکتر مصدق را تاخیر انداخت

پس ازاینکه رئیس دادگاه اجازه صحبت داد «بیکت» کیفش را زیر بغل گذارده وبطرف تریبون رفت ودر فاصله میان تریبون وجایگاه نمایندگان انگلیس که چند قدمی بیشتر نمیشد چند بار شانه هایش تکان خورد حضار از همانموقع انتظارداشتند که وی باحالت عصبی که دارد نتواند اصولا صحبت کندولی بیکت وقتی خودرا به پشت تریبون رسانید خیلی آهسته شروع بصحبت کردودراوائل نطقش خیلی با ژست وحرکات متناسب توام بود غالبا دستهایش رابکمان میداد وهر کلمه ای راخطاب بیکی ازقضات میگفت وبدین ترتیب نطق او سردی نطق دادستان کل را که چون مجسمه ای بیحرکت در جای خود می ایستاد نداشت واین خود موجب تعجب حضار وبخصوص خبرنگاران شده بود که «بیکت» چطور ازحال عصبی خود جلوگیری می کند.

ولی این حالت زیاد بطول

بقیه درصفحه دوم

عیدسعیدفطر

دراسلام دوعیدبزرك داریم که درهریك فرایض مذهبی از نماز و اعمال مخصوصه مقرر است یکی عیدفطراست ودیگری عیدقربان که مخصوص اعمال مسالك حج می باشد.

عیدفطرازآن جهت اهمیت دارد که مسلمانان ازعبادت یك ماهه رمضان موفق بیرون آمده وبشکرانه همانست که زکوة مخصوص در این عید برای تقسیم میان فقراوبینوایان مقرر گردیده و آنرا فطریه می گویند.

چون متاسفانه فقروپریشانی دراین اوقات برکثیری از مردم چیره گردیده است مخصوصا بطبقات وافراد مستطیع اجتماع، این تذکرخیرخواهانه را میدهیم که درادای فطریه خود وبستگان خودو تقسیم صحیح آن میان فقرا غفلت وکوتاهی نورزند وازاین رهگذرهم فریضه مذهبی خودراانجام دهندو هم دستگیری مؤثری ازبینوایان بکنند که البته مایه رضای خالق و اسباب شادمانی کثیری از خلق خدا در این عیداسلامی خواهد گردید.

امیدواریم این عید سعید بر هموطنان گرامی ازهرجهت مسعود ومبارك باشدو آنانرا بعبادات واعمال مخصوصه این عید موفق بدارد.

فردا ساعت هشت و نیم صبح دکتر مصدق وارد تهران میشود

واز داخل هواپیما پیامی میفرستد
نماز عید فطر و وعظ در میدان امجدیه
دستجاتی که باستقبال میروند
نخست وزیر ازفرودگاه مهرآباد مستقیما برای تقدیم گزارش مسافرت خود بکاخ سلطنتی خواهد رفت

بطوریکه دیروز سخنگوی دولت تایید کرد آقای نخست وزیرامروز عصر ازفرودگاه آمستردام بسمت تهران حرکت میکند.

ساعت حرکت هواپیما ازآمستردام ساعت پنج ونیم بعدازظهرامروز بوقت تهران میباشد وساعت ورود بفرودگاه مهرآباد ساعت هشت ونیم صبح فردا خواهدبود و هرگونه تغییری در ساعت ورود رخ دهد بوسیله رادیو اطلاع داده خواهد شد.

ازهمراهان آقای نخست وزیر آقایان اللهیارصالح - دکترشایگان دکترغلامحسین مصدق - مهندس حسیبی - دکتر بقائی - دکتر سپهبدی -

بقیه در صفحه پنجم

نخستین وزیر مختار اتریش بعدازجنك استوارنامه خودرا تسلیم نمود

ساعت ۱۰ بامداد امروز آقای «دوریك بلکاکارل ترو» وزیرمختار جدید اتریش برای تقدیم استوارنامه درکاخ سفید سعدآباد به پیشگاه ملوکانه شرفیاب گردید.

هنگام شرفیابی آقای علاء وزیردربار، آقای کاظمی کفیل نخست وزیری، رئیس تشریفات وزارت خارجه و رؤساء وآجودانهای کشوری و لشکری دربار حضور داشتند.

آقای وزیر مختار پس از تقدیم استوارنامه باتفاق آقای عدل معاون تشریفات، دفترعلیا حضرت ملکه ثریا و علیا حضرت ملکه مادررا امضاء نمود

درعکس بالا وزیرمختار اطریش باتفاق آقای میکده رئیس تشریفات وزارت امور خارجه وآقای مرتضی عدل معاون تشریفات دیده میشوند.

مبادلات بازرگانی بین ایران و آلمان

ضمائم جدیدموافقتنامه بازرگانی ایران وآلمان که اخیرا توسط آقای دکتر امینی وزیر اقتصادملی ایران ودکتر «دربن هارت» بنمایندگی ازطرف دولت آلمان غربی در «بن» بامضاء رسید دیروز در دسترس مطبوعات گذارده شد.

مبادلات سال جاری بین دو کشور بموجب ضمائم مزبور انجام خواهد

بقیه درصفحه پنجم

سپاسگذاری انگلیس

لندن - رویتر - مستر وینستون چرچیل نخست وزیر انگلستان دیروز درمجلس عامه انگلستان طرحی پیشنهاد کرد که بپاس خدمات فیلدمارشال اسمتز بنای یادگاری برپا شود.

در این طرح پیشنهاد شده که از علیا حضرت ملکه استدعاشود که دستور صادر نمایند که این بنای یادگار بهزینه عمومی ساخته شود.

تامعرف سپاسگذاری مجلس عامه انگلستان ازخدمات برجسته وفداکاریهای آنمرحوم بکشور های عضو کامنولت بریتانیاشناخته شود.

فیلدمارشال اسمتز در سال ۱۹۵۰ بدرودحیات گفت.

وزیر اقتصاد دیشب نتیجه مسافرت خودرا باستحضار بازرگانان رسانید

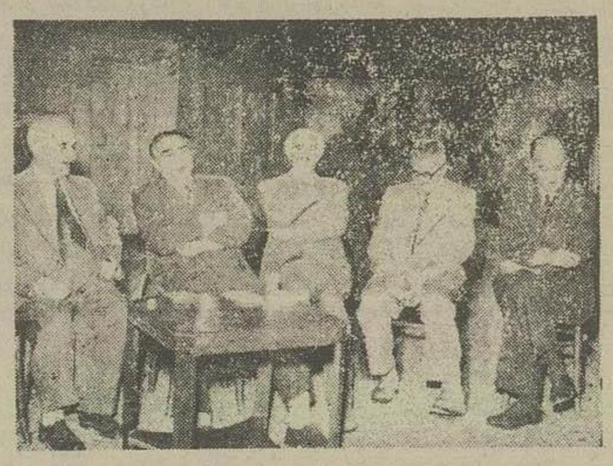

ازراست بچپ: آقایان لاری - کاشف - عادل خلعت بری - دکترامینی - نیکروان

در جلسه اتحادیه بازرگانان که دیشب در اطاق بازرگانی بطور فوق العاده تشکیل گردید آقای دکتر امینی وزیر اقتصاد راجع باقدامات خود درآلمان ومذاکرات با مصادرامور آلمان غربی بمنظور ایجادتسهیلات لازمه

بقیه درصفحه هشتم

از مفسر پارلمانی ما

مجلس آماده کار میشود

تادیروز افکار مختلفی در بین نمایندگان مجلس نسبت بآماده شدن مجلس هفدهم برای کار وجود داشت که ازفردا بمناسبت ورودآقای نخست وزیر تغییراتی درطرز فکروعمل دستجات مختلف مجلس بوجودمی آید.

نظری که در دوهفته اخیر تعقیب میشد روی محور تسریع وتاخیرانتخاب هیئت رئیسه مجلس وبالنتیجه آمادگی دوره قانونگزاری هفدهم دورمیزد باین ترتیب که جمعی از نمایندگان معتقد بودنددر تصویب بقیه اعتبارنامه ها تسریع بشود تادر نتیجه هیئت رئیسه مجلس قبل از ورود دکترمصدق اقدام بعمل آید وجمعی دیگر مایل نبودند سرعتی دراین راه بکار برود وبامرار وقت بیشتر علاقمند بودند تا نخست وزیر وهمراهان ایشان که سه تن از نمایندگان جبهه ملی نیزبین آنهاهستند وارد شوند و در انتخاب هیئت رئیسه مشارکت جویند بخصوص که یکی از همراهان، آقای دکترشایگان، خودکاندید ریاست مجلس میباشد.

جلسه طولانی شد

جلسه دیروزمجلس طولانی ترین جلسات این دوره بود که تادوساعت و نیم بعدازظهر بطول انجامید بدین منظور که بقیه اعتبارنامه ها بتصویب برسد

بقیه درصفحه هشتم

مانور عظیم نیرو های هوائی شش دولت غربی

فونتن بلو - خبرگزاری فرانسه - امروز مانور عظیمی بوسیله نیروهای هوائی شش دولت اروپای غربی بعمل آمد.

ازمنابع مطلع گزارش رسیده که این مانور هوائی شش روز بطول خواهد انجامید.

فرماندهی این عملیات هوائی با ژنرال «لوریس نورشتاد» فرمانده کل قوای هوائی اروپای مرکزی جزو سازمان دفاعی اتلانتیك میباشد.

سپاسگذاری ازیك دانشمند

پاریس - رویتر - طی مراسم مخصوصی که درحضور ونسان اوریول رئیس جمهوری فرانسه بر گذار شد خاکستر «لوئی بری» مخترع الفبای کوران درمعبدپانتئون پاریس که بزرگان فرانسه در آنجا بخاك سپرده شده اند دفن گردید.

در این مراسم نمایندگان هشت کشور مختلف حضور داشتند. بری در یکصد سال پیش متولد گردید والفبای برجسته ای که اختراع کردموجب گردید کوران مانندبینایان خواندن بیاموزند ودروس مختلف رافراگیرند.

کمیسیون تهیه مقررات انتظامی مراسم استقبال نخست وزیر

صبح امروزآقای رام وزیر کشور در اداره کل شهربانی حضوریافت و کمیسیونی درحضور ایشان باشرکت آقایان رئیس ومعاون کل شهربانی وهمچنین آقای سرلشکر علوی فرماندار نظامی و معاون فرمانداری نظامی تشکیل گردید ودراین کمیسیون که تاساعت ده ونیم صبح طول کشید مقررات انتظامی مربوط بمراسم استقبال ازآقای نخست وزیر مطرح گردید ودرنتیجه مقرراتی در ۸ قسمت تنظیم وبتصویب کمیسیون رسید وبرای اجرا باداره کل شهربانی و فرمانداری نظامی تهران ابلاغ گردید.

متن مقررات انتظامی مربوط بمراسم استقبال آقای نخست وزیر که درکمیسیون صبح امروز تنظیم واعلام شده است:

۱- درمحوطه فرودگاه بکلی ورود اشخاص قدغن و ممنوع.

۲- درباغ فرودگاه فقط ورود برای آقایان وزراء و وکلاء مجلسین آزاد است.

۳ - محل توقف احزاب از بعداز راه مخصوص فرودگاه تاسر سه راه کرج.

۴- محل توقف تجار واصناف ازسه راه کرج تا اول میدان مجسمه.

۵- از میدان مجسمه تا سر خیابان حشمت الدوله دو طرف خیابان مخصوص سایرطبقات واشخاص.

۶- کلیه مستقبلین تاساعت ۹ ونیم صبح باید بمحل خودآمده ومستقر باشند واز ۹ ونیم صبح ببعدورود اتومبیل واتوبوس وغیره درکلیه مسیرخیابان های خطسیر ممنوع است.

۷- از ۸ صبح عبور ومرور سایر وسائط نقلیه عمومی درمسیر خیابان های کرج وخیابان سی متری وسایرخیابانهای مربوطه بکلی ممنوع است.

۸- ایاب وذهاب اشخاصیکه درپیادهروها درتمام طول خطسیرمتوقف هستند بوسط خیابان بکلی ممنوع است.

قیام مسلحانه زندانیان کشور برزیل

سائوپولو - خبرگزاری فرانسه - روز گذشته حادثه بی سابقه ای در زندان جزیره «آشیتا» متعلق بدولت برزیل روی داد که طی آن صدهانفر بقتل رسیدند.

واقعه باین صورت روی داد که ۴۵۲ نفر زندانیان جزیره ناگهان قیام کرده و صد نفر از زندانیان راکه مخالف نقشه فرار آنها بودندبوضع فجیعی کشته وبسمت زندانیان حمله ورگردیده، عده ای رامقتول وبقیه رامتواری و آواره ساختند و کلیه سلاحهای نگهبانان ومسلسلها رابرداشته زندان و جزیره «آشیتا» را طعمه آتش نموده با قایقهای موتوردار مامورین دولتی فرار کردندزندانیان محبوسین مخالف را بدریا میانداختند، قریب ۱۵۰ نفراز فراریان خود را بحوالی «اوبایتمیریم» رسانیده وبکوهها متواری شدند. ۲۳ نفر بوسیله مامورین دستگیر گردیدند و اکنون واحدهای پلیس دریك مسافت ۱۴۰ کیلومتری بکمك نیروهای هوائی و دریائی در جستجوی زندانیان هستند. رهبرشورشیان در زندان «شیناشو» بوده که با لباس افسر ژاندارمری متواری گردیده است.

در آخرین ساعت اطلاع رسید که پلیس بر جزیره مسلط گردیده و حریق را خاموش نموده و در ارتفاعات حوالی ریودوژانیرو بین زندانیان متواری و یکدسته ژاندارم زدوخورد شدیدی آغاز شده است.

کاریاپا درلندن

بمبئی - رویتر - ژنرال کاریاپا فرمانده کل ارتش هندوستان امروزبا هواپیما از بمبئی بصوب لندن حرکت میکند تا درکنفرانس سالیانه ای که از رؤساء وفرماندهان ارتش کشورهای عضو کامنولت درتاریخ ۲۵ ژوئن در لندن تشکیل میشود حضوریابد.

دراثناء سه هفته اقامت در لندن ژنرال کاریاپا ازمؤسسه نظامی هندوستان درلندن بازدید خواهد کرد.

در مراجعت بهندوستان نیز در فرانسه اندکی توقف نموده و آکادمی نظامی فرانسه رانیز بازدیدخواهدنمود.

افزایش نفت

لندن - رویتر - شرکت نفت عراق اعلام کرد که محصول نفت ماه گذشته منابع کرکوك (واقع درشمال عراق) به ۱۲۳۹۱۰۰۰ تن یعنی تقریبادو برابر میزان محصول این منطقه در ماه ژانویه گذشته ترقی کرده است.

داستانی که خواننده هرگز آنرا فراموش نخواهد کرد

چند شعر بی سابقه و شور انگیز از: دکتر صورتگر، دکترحمیدی، صدارت فضل الله گرگانی - همراه چند مقاله ازبزرگترین نویسندگان ایرانی وخارجی

قطره اشکی که برزمین افتادو شاخه نرگس شد....

اعتصاب جنسی بانوان بنفع صلح!

احمد شاه از «رتشتین» که بدون لباس رسمی برای تسلیم استوارنامه آمده بوددرخواست کرد... فرارزندانیان، رزم آراء، سرتیپ دفتری، تورنبرك، روزبه و ماجرای مهمانی منزل یکی از نمایندگان مجلس - جنك نفت در ایران و سیاست نظامی و اقتصادی شوروی

مجله نفیس وخواندنی اطلاعات ماهانه با تابلوهای رنگین وبی نظیر

روز یکشنبه هشتم تیرماه انتشار خواهد یافت

کشت ومصرف تریاك در ایران و هند

تقاضای کمیته بین المللی کنترل تریاك ازدولت ایران

ژنو - خبرگزاری فرانسه - کمیته مرکزی دائمی تریاك بزودی پنجاه و نهمین جلسه خود را بریاست نماینده امریکا «کی» تشکیل خواهد داد.

در این جلسه تحولات کشاورزی و بازرگانی تریاك را که درفاصله یکساله ازنوامبر ۱۹۵۱ تابحال ظاهر گردیده موردتوجه قرارخواهدداد.

نماینده ایران پذیرفته است که بدرخواست کمیته جواب دهد. کمیته بوسیله نماینده ایران ازدولت نامبرده خواسته بود که اطلاعات جامع درباره کشت ومصرف تریاك باین کمیته بدهد.

نماینده هند بکمیته که دیروز جلسه مقدماتی خودرا تشکیل داد اطلاع داده است که تقسیم تریاك ومصرف آن درهندمانندسایر کشورهای آسیائی است.

جلسات اخیر دادگاه چگونه گذشت ؟

بقیه ازصفحه اول

نیانجامید و درمرتبه سوم که‌وی پس‌از پایان ترجمه‌خواست شروع بصحبت کند دچارلکنت زبان شدو اولین کلمه هرجمله‌را که‌میخواست بگوید دچارلکنت زبان سختی‌میشد ودر اینحالت رنك و روی او فوق العاده سرخ‌شده و صدایش‌بوضع‌عجیبی بوسیله بلندگوئی که جلویش قرارداشت‌درتالارمنعکس میگردید و نمایندگان دیگر انگلیس هم از این وضع سخت ناراحت شده بودند .

موقعی که بیکت‌صحبت میکرداز قضات ، نماینده فرانسه عینکش‌را برداشته و دستی‌بسبیل هایش میکشید و بدقت حرفهای‌او را گوش‌میداد.

بدوی پاشا نماینده مصر بدون اعتناء اوراق‌مخصوصی‌را که جلویش بود مطالعه‌میکردو نماینده‌یوگوسلاوی یادداشت‌هائی برمیداشت.

رولن هم درصف نمایندگان‌ایران مطالبی‌را برای‌جواب دادن یادداشت میکرد ، وقتی اولین‌قسمت نطق بیکت تمام شد ووی نشست تا مترجم آن قسمت‌راترجمه نماید.

رولن آهسته بشوخی‌ازاو پرسید «مستر بیکت این خود شمابودید که صحبت‌میکردید؟»

بیکت درحالیکه رنگش‌قرمز شده‌بودبالکنت‌زبان‌جواب‌داد «نخیر سایه‌ام‌بود »

از این شوخی نمایندگان‌ایران وچند نفر از نمایندگان انگلیس بخنده افتادند ولی برحمت‌جلوی‌خنده‌خود را گرفتند که دردادگاه اثر بدی‌نداشته باشد .

کمی دیگر صحبت کنید

نایکساعت بعدازظهر روز شنبه گذشته «بیکت» درحالیکه قوزکرده وپشت‌تریبون ایستاده بود صحبت میکرد ودراین موقع رئیس اعلام کردکه تنفس داده می شود وآقای‌بیکت بعداز ظهر صحبت‌خود راتمام خواهدکرد.

بیکت

اما چهاربعدازظهر که دادگاه تشکیل گردید «بیکت» خیلی‌خسته بنظر میرسید وحالت عصبی بخوبی ازچهره او دیده می‌شدوقتی شروع‌بصحبت کرد بزحمت‌جلوی‌خود رامیگرفت که‌عصبانی ودچار لکنت زبان نگردد ویکساعت که‌بااین وضع بنطق خودادامه‌داد ، ناگهان صحبت خود را قطع کرده و برئیس دادگاه گفت‌چون امروزصحبت من‌فکرنمی کنم تمام‌شود خوبست‌اجازه بدهید فردابقیه نطق‌ادامه‌داده‌وآنرا بپایان‌برسانم.

رئیس دادگاه اول کمی ازحرف ناگهانی بیکت‌دچارتعجب گردیدولی‌در جواب‌او گفت: حالافعلا کمی‌ادامه‌دهید تاببینیم یکجامیرسد!

این جواب برای«بیکت»خیلی غیرمنتظره بود واورا ناراحت کرد ، بطوریکه دیگر مجال ترجمه سخنان رئیس‌دادگاه‌را بمترجم نداد وبنطق‌خود ادامه‌داد.ولی‌این بار دچارلکنت زبان سختی‌شده‌بودواول‌هرجمله بکلی‌زبانش گیر کرده‌وصحبت نمیتوانست‌بکند واین وضع گاهی ازاوقات یکی دو دقیقه بطول می‌انجامید،ونطق اوخیلی‌خسته کننده‌شده‌بود وشنونده‌را بکلی ناراحت میکردوعجب‌اینجابود که‌وی‌حاضر نمیشد قرائت نطق‌خودرا که نسخ‌ماشین‌شده‌اش‌قبلا میان‌خبرنگاران‌روزنامه‌هاتوزیع گردیده بودلااقل بیکی دیگر از نمایندگان انگلستان‌واگذارکند ، باندازه‌یك‌صفحه ازنطق راکه میخواندبرای‌آنکه رفع خستگی کرده ودرعین‌حال ازشدت‌حال عصبی‌خود بکاهد ، می‌نشست وبمترجم اشاره میکرد که شروع بترجمه نطق دیگر جواب سئوالات دادگاه در خصوص‌قانون‌قبول‌قضاوت‌اجباری بود قرائت کردولی بازگرفتارسرفه‌وسینه صاف کردنهای بیموقع میشد .

بعد ازنواب رولن شروع‌بصحبت کرد وازهمان آغاز دوباره فصاحت وجذابیت سخنان‌او توجه‌حضاررا جلب نمود،قضات بادقت بحرفهای‌او گوش‌میدادند وبیکت که دررأس نمایندگان انگلیس نشسته بود گاهی خم میشد تاصورت رولن‌راهنگام‌صحبت‌خوب‌ببیند

این پروفسور بلژیکی در حقیقت موقع نطق معرکه می کند، ژست ها و حرکات، بیان‌دلنشین‌او قدرت‌استدلالش را دوچندان می کند، وفقط‌عیب بزرگی که دارد اینست که گاهی از اوقات خیلی بی‌اعتناء و بدون توجه بدادگاه میشود واین حرکات او ممکن است موجب نارضایتی بعضی ازقضات‌شود .

در آغاز صحبت خود، رولن‌یکی دوبارهم دادگاه‌را بخنده‌انداخت و بخصوص‌وقتی که گفت: «ادعای‌انگلستان بر ایران درست مثل اینست که بلژیك خرگوشی‌را درخاك خود ونزدیکی‌مرز هلند باگلوله شکارکند واین خرگوش بخاك‌هلند فرارکرده ودرآنجابیفتد و بمیرد وبعد دولت هلند بیاید و ادعای خسارت کند نه تو چرادر خاك خودت این خرگوش‌را باگلوله زدی‌زیرااگر اینکاررانمیکردی‌ممکن بود خرگوش زنده بخاك‌من بیاید.»

عده‌ئی ازقضات دادگاه و حتی بعضی از نمایندگان انگلستان بخنده افتادند

رولن باهمین فصاحت تاغروب‌روز پنجشنبه گذشته بنطق‌جوابیه‌خودادامه‌داد ودرحقیقت کلیه مطالبی‌را که «هیلد» و«بیکت» در نطقهای‌خودگفته بودند بادلیل‌ردکرد.

رولن‌دادگاه‌را بخنده میانداخت

بعدازظهرچهارشنبه برپلیس‌هائی که‌جلوی دادگاه‌لاهه معمولامیایستادند افزوده شده‌بود وجدا ازکلیه‌واردین میخواستند که کارت ورودی خودرا ارائه دهند و حال آنکه چند روزی بودکه دیگر کارت ورودی ازکسی نمیخواستند .

رولن

این تغییر وضع موجب تعجب نمایندگان ایران وانگلیس‌شد ووقتی علت‌را سئوال کردند جواب‌شنیدندکه امروزدکترمصدق بدادگاه خواهدآمد ولذا پلیس مراقبت می کندکه اشخاص مشکوك وارد دادگاه نشوندولی کمی بعدکه از طرف آقای نواب بآن‌ها اطلاع داده شد آقای دکتر مصدق بدادگاه نخواهد آمد از سخت گیری درورود بدادگاه دست برداشتند .

درجلسه دادگاه قبل‌از آنکه رولن صحبت کند، نواب اجازه صحبت خواست و از پشت تریبون سه‌صفحه ماشین‌شده راکه مطالب آن قسمتی معذرت از طرف آقای دکتر مصدق برای عدم حضور دردادگاه و قسمت

کلیه‌سیمانکاران تهران‌توجه فرمایند

چون رسیدگی به‌پرونده‌های مالیات‌بردرآمد سالهای۲۸و۲۹و۳۰ (صنف‌سیمانکار)شروع‌شده لازمست کلیه‌سیمانکارانیکه مالیات قانونی‌سالهای فوق‌راپرداخته وپرونده‌های آنان بعللی معوق‌مانده‌است‌درمدت‌یکهفته بادر دست‌داشتن تمام‌اوراق مربوط‌مالیاتی خودبدفتر شورای صنعتی سیمانکاران به‌نشانی زیرمراجعه نمایندتاطبق ماده ۵ قانون‌مالیات بردر آمد مصوب تیرماه ۱۳۲۸ وضعیت آنان‌روشن گردد.

نمایندگان صنف سیمانکار تهران

نشانی-خیابان‌سعدی- چهارراه‌سیدعلی-اول‌خیابان منوچهری‌دفتر شورای‌صنعتی‌سیمانکاران‌تهران-تلفون۳۷۹۷۱ساعات کاراز۸صبح‌الی۲ بعدازظهر

۴۲۰۷-۱

آگهی استخدام

برای فروشندگی در یك مغازه‌بزرك چندنفر جوان آراسته‌ومؤدب که دررشته‌های پیراهن‌مردانه- کفش -خرازی سابقه‌داشته باشند استخدام می شوند ، بشماره ۴۳۳ راهنمای اطلاعات مکاتبه فرمایند .

آ-۴۲۰۴

آقای دکتر منوچهر فرهومند

از مسافرت اروپا مراجعت نموده ازساعت۸ صبح‌الی‌ظهرازمرضای محترم در مطب‌خیابان‌سپه پذیرائی‌می نمایند. **دکترحشمت‌الله‌فرهومند**

آ-۴۱۹۸

ادعانیست!- حقیقت است

پارچه‌خوب-دوخت‌خوب وبهای‌ارزان ازمشخصات حتمی‌لباسهای تابستانی

جنرال‌ماست

لاله‌زار کوچه برلن

آ-۴۲۰۶

دعوت

از عموم ساکنین خیابان‌جمشیدیه وجنوب بیمارستان بانصدتختخوابی دعوت میشود درساعت‌شش بعدازظهر روزچهارشنبه چهارم‌تیرماه ۱۳۳۱ به محل‌انجمن‌باغ‌آقای یزدانشناس‌جهت‌انتخاب هیئت‌مدیره انجمن‌تشریف‌بیاورند

انجمن‌محلی عمران وآبادی شمال غرب تهران

آ-۴۱۳۰ ۲-۲

آگهی

بانکملی ایران به‌اطلاع مشتریان محترم میرساند که از تاریخ ۲۸ خرداد ماه ۱۳۳۱ ازمراجعه کنندگان به‌باجه شب بهیچوجه مزدی‌دریافت‌نمیشود **بانکملی‌ایران**

آ-۱۴۹۷ ۲-۱

چند باب اتاق بزرك جهت‌کارهای فنی و تجارتی بابرق‌سه‌فازشب وروز واقع‌درخیابان‌سعدی چهارراه‌مخبرالدوله باجاره‌داده‌میشودطالبین‌بمحل فوق فروشگاه‌سعدی. رضاپورتلفن۹۸۴۵مراجعه‌فرمایند.

آ-۴۱۱۹ ۲-۱

کلاس انگلیسی مجانی برای دبیران

انجمن روابط فرهنگی ایران و امریکا کلاس انگلیسی مخصوصی‌برای دبیران زبان انگلیسی‌افتتاح کرده‌است که دبیران انگلیسی میتوانندمجانا در این کلاس شرکت نموده وطرزتدریس و آشنا شدن کامل به زبان انگلیسی را فراگیرند .

برای سنجش معلومات‌داوطلبان یك امتحان قوه‌ای از آنها روزشنبه ۷ تیرماه بعمل خواهد آمد. داوطلبان برای کسب اطلاع بیشتری میتوانند به انجمن روابط فرهنگی ایران وامریکا مراجعه نمایند .

کمدی **((همسایه‌مزاحم!))**

باشرکت بدری هورفر- پرخیده - سودابه - مجیدمحسنی-قنبری قدکچیان ورسول‌زاده و نامه افتتاحیه محل تابستانی

تماشاخانه تهران

است - شروع ساعت هشت ونیم

آ- ۴۰۸۳ ۳-۵

بهمنی

دراوایل‌سال بواسطه‌نزول باران متوالی‌بهار وعدم امکان تهیه‌آجر بهمنی بیشترکارخانه آجرسازی بهمن درفروش‌آجرهای بهمنی بمشتریان‌جدید معذوربود چون اشکال‌مزبور رفع‌شده است وبمیزان قابل‌توجه آجر بهمنی تهیه گردیده بدینوسیله خاطرمشتریان جدیدرا متوجه‌وتوضیح میدهد همه نوبه مصالح بهرمقدار که بخواهند برای فروش‌آماده است.

دفترکارخانه آجرسازی‌بهمن‌اول‌خیابان‌فردوسی تلفن۳۷۱۰۸-۳۳۵۳۷

آ-۴۰۹۲ ۲-۲

آگهی

آقای محمدیونس خان کاردار سفارتکبرای افغانستان بمناسبت عید سعید فطر در روزسه‌شنبه اول شوال از ساعت۹ تا ۱۲ از اتباع‌افغانی و دوستان ایرانی درسفارتکبری پذیرائی مینماید .

آ-۴۲۱۳ **دفترسفارتکبرای افغانستان درتهران**

بفروش میرسد

داروخانه پارس در چهارراه کنت کاملاتکمیل بامحل‌یابدون محل

آ-۴۲۱۶ ۲-۱

فروشگاه **جنرال‌مد**

نماینده وعامل رسمی فروش کرست وسینه بندهای معروف

((اسکاندال))

میباشد - لاله زار کوچه برلن تلفن ۳۳۹۹۳

آ-۴۲۰۵

تشکر

بازماندگان مرحوم دوشیزه ریما بابایان ازکلیه‌دوستان و آشنایان که درتشییع جنازه ومجالس‌یادبود چه‌شخصا وچه بوسیله تلگراف ونامه اظهار همدردی‌فرموده‌اند وهمچنین‌از اولیاء محترم‌بیمارستان شرکت‌ملی نفت ایران درآبادان‌تیمسار کمال فرمانده‌محترم لشکرآبادان -روزنامه نگاران آبادان اولیاء محترم‌دانشکده مامائی‌جناب دکترجهانشاه صالح‌رئیس‌محترم دانشکده پزشکی-کانون‌مامائی وسرکار خانم‌دولت آبادی مدیرمحترم‌کانون بانوان - جناب آقای‌لقمان‌الملك و سایر آقایان سناتورها - هیئتهای محترم-روزنامه نگاران‌محترم‌ایران‌وسایرهموطنان‌عزیز که‌درقتل‌فجیع دوشیزه ریما بابایان با ماهمدردی‌وابرازمرحمت وپشتیبانی‌فرموده‌اند صمیمانه تشکر نموده بقای‌عمر وسعادت همگان‌را ازخداوندمتعال‌خواهانیم .

آ-۴۲۰۰ **هایك و جمال بابایان**

کلاسهای تابستانی گروه فرهنگی هدف

ازاول‌تیرماه‌روزهای یکشنبه - سه‌شنبه -پنجشنبه درمحل دبیرستان ادیب واقع درلاله‌زار کوچه نکیسا برای آقایان وروزهای‌شنبه -دوشنبه چهارشنبه درمحل‌دبیرستان شاهدخت واقع درخیابان شاه‌آباد برای بانوان دائر گردیده است.

آ- ۴۲۲۰ ۴-۱

خط کشتیرانی استریك‌والرمن

کشتی‌های خط استریك والرمن کالا را بین انگلستان وانت ورب خلیج فارس وبالعکس حمل‌ونقل میکند وهمچنین درموقع‌لزوم‌واردبین‌کالا و بندرهای مدیترانه وبحراحمر قبول میکند.

حمل‌سریع کالا بینادرتضمین میشود.

برای تعیین نرخ‌کرایه وسایرمشخصات بادرس زیرمراجعه فرمائید

FRANK C. STRICK & CO. (BUSRA) LTD.
KHORRAMSHAHR BASRAH OR BAGHDAD
FRANK C. STRICK & CO. LIMITED.
117-121. Leadenhall Street
LONDON E.C. 3.

برنامه حرکت کشتی‌های استریك‌والرمن ازانگلستان

اسم کشتی	تاریخ خروج	تاریخ ورود بخلیج فارس
لندن اورستان	۲۰ژوئن	هفته اول اوت
ستی‌اف‌نروج	۳ژوئیه	هفته دوم اوت
باردستان	۲۶ژوئیه	هفته‌اول‌سپتامبر
سربستان	۲۶ژوئیه	هفته‌اول‌سپتامبر
افغانستان	۳ژوئیه	هفته‌دوم‌اوت
کوهستان	۵اوت	هفته‌دوم‌سپتامبر
نیوپورت ستی‌اف‌برت‌اسموت	۵ژوئیه	هفته‌دوم‌اوت
منچستر ستی‌اف‌لیدس	۵ژوئیه	هفته‌دوم‌اوت
کلستان	۲۴ژوئیه	هفته‌اول‌سپتامبر
کلاسکو ستی‌اف‌برت‌اسموت	بارگیری‌راتکمیل مینماید‌درنیوپورت	
انتورپ افغانستان	بارگیری راتکمیل مینماید درلندن	
ترکستان	۵ اوت	هفته‌اول‌سپتامبر

آ- ۳۵۷۰ ۴-۲

آیابهتر ازباغ کافه‌شهرداری جائی رادرنظر دارید

برنامه‌جدید سینمای‌باغ مصفای‌کافه شهرداری فیلم‌تمام‌رنگی

«خشم صحرا»

بعلاوه‌برنامه‌مفصل آتش بازی‌مخصوص‌شب‌عید

خیمه‌شب بازی مجانی - وسایل تفریح کودکان چرخ‌وفلك وتیراندازی

بیسترو درپناه درختان انبوه و گلهای خوشبو وآهنگهای دلنواز وروح پرور ارکستر «آرماندوامبیه‌جیکو» شمارا سرگرم ونیروی جوانی ونشاطی‌بخشد .

آ-۴۲۰۳

باطلاع خویشاوندان ودوستان میرساند که شب هفت‌مرحوم‌ابراهیم فرزانه حکیم‌الممالك روزسه‌شنبه سوم تیرماه۱۳۳۱ازساعت ۵درمزارآن مرحوم‌درامامزاده حسن برگذارخواهدشد.

آ- ۴۲۲۱ **عباس فرزانه**

اناالله و اناالیه راجعون

باکمال تاسف درگذشت شادروان محمدنبی نیکو همدانی منصور لشکر) راباستحضار خویشان ودوستان و آشنایان میرسانیم مجلس ترحیم زنانه ازساعت هشت‌صبح تاساعت ۱۲ روز۳شنبه سوم‌تیرماه ومجلس‌مردانه عصر همانروز ازساعت ۴ تا ۷ بعدازظهر درمنزل شخصی‌واقع دردروازه شمیران خیابان ۲۰ متری منعقداست .

زرین‌تاج نیکو - صفر دلاوری - فرنگیس شاهرخی - ناقیس شاهرخی- اسدالله‌نیکو- مرتضی‌نیکو -فتح‌الله نیکو-مصطفی‌نیکو - زرین‌قلم‌عاشقلو - علی اکبرامام نصرالله‌فرخی- سرگرد دلاوری - محسن دلاوری - امیردلاوری - خلیل‌دلاوری - فریدون شاهرخی - منوچهردلاوری- درویشعلی‌نیکو - محمدنیکو -کاظم امام - محمد امام - فرخ شاهرخی - حبیب سیاوش

آ-۴۱۴۵ ۲-۲

نظر بفوت شادروان آقای سید شریف فیلی که از کارمندان عالی رتبه وقدیمی اداره‌کل آمار وثبت احوال بوده مجلس ترحیمی ازساعت۱۰ صبح الی۱۲ روز چهارشنبه چهارم تیرماه از طرف اداره‌کل آمار و ثبت احوال در مسجد محمدیه جنب‌باستیون منعقد خواهدبود.

رئیس اداره کل آمار و ثبت احوال - نواب

آ-۴۲۲۹

باکمال تاسف فوت پدر بزرگوارمان مرحوم علی اصغر بزرگیان‌را بدوستان وآشنایان اطلاع ومجلس ترحیم در خیابان‌مولوی‌کوچه سوختدان بن‌بست اول کاشی۱ ازساعت۹الی۱۱ روز سوم‌تیر منعقداست.

ستوان یکم تقی بزرگیان- حسن بزرگیان- جواد بزرگیان

آ-۴۲۱۷

بیازماندگان آنمرحوم این‌مصیبت‌را تسلیت‌میدهیم.

خانواده‌های نواب یزدی- اکبری بانهایت تاثر فوت مرحوم نواب میرزا یحیی‌را باطلاع دوستان رهشهریهای‌محترم میرسانیم.

مجلس‌ختم مردانه روز چهارشنبه ۴ تیرماه درمسجد مرحوم آیت‌الله نوری خیابان‌سیروس ازساعت۵الی۷ بعدازظهر منعقدخواهدبود.

سیدمحمد اکرمی- سیدحسین اکرمی- اکبر نوابی-صادق نواب یزدی - اسد نواب - دکتر شفاء الدوله

آ-۴۲۴۷

بخانواده های محترم نواب یزدی واکرمی این‌مصیبت‌راتسلیت‌میدهیم

باطلاع دوستان وآشنایان میرساند چون روز پنجشنبه ۵ تیر ماه ۱۳۳۱ مصادف‌باروز چهلم مرحوم حدیجه شنیلی می باشد روز مزبور از ساعت ۴تا۶ در سرمزار مرحومه در امامزاده عبدالله مجلس‌یادبود برپاست

آ-۴۲۴۴ **میر آقا شنیلی**

با نهایت تاسف درگذشت آقای شکرالله حقیقت را در قم باطلاع خویشاوندان و دوستان گرامی میرساندمجلس‌ختم آنمرحوم از ساعت۹تا۱۲ روز پنجشنبه پنجم‌تیرماه جاری درمسجدمجد منعقد خواهدبود .

یحیی‌محسن‌زاده-علی‌اکبر محسن زاده - رضا مشکور- محمد حقیقت - علی‌حقیقت - حسین‌حقیقت

آ-۴۲۴۸

بعموم بازماندگان آنمرحوم این‌مصیبت را تسلیت میدهیم .

بمناسبت فوت شادروان آقای علی‌رازقی کاشانی مجلس ترحیمی در روز ۳شنبه ۳تیرماه جاری درمیدان‌شاه مسجد حاج‌ابوالفتح از ساعت ۹ تا ۱۱صبح منعقداست و ختم‌زنانه روز ۴شنبه ۴تیرماه درمنزل شخصی خیابان ری کوچه پیش‌نماز برپاست.

آ-۴۲۵۴

احمد پرویزی -محمودرحیمی‌نیا - محمد رحیمی‌نیا فرج‌الله رحیمی‌نیا - عباس منصوری - جواد دباغی .

بیازماندگان آنمرحوم مصیبت‌وارده‌را تسلیت میدهیم

آگهی‌های تسلیت

باکمال تاثر درگذشت بانوهما یغمائی همسر مرحوم عنایت‌الله‌یغمائی (معین‌دیوان) را درمشهد بخانواده محترم یغمائی بویژه آقایان سیف‌الله و نصرالله معین‌یغمائی تسلیت میگوئیم . خرمشهر

آ-۴۲۵۰

اسمعیل طاهری - غلامرضا فرزانه- محمدهادی فرزانه

بانهایت تاسف وتاثرمصیبت‌وارده‌را بآقای امیرمنصور وثیق تسلیت عرض‌مینمائیم.

آ- ۴۲۱۹ **نسرین هاشمی - پرویز هاشمی**

باکمال تاسف درگذشت مرحوم حکیم‌الممالك را بفامیل‌محترم‌فرزانه وسپهر مخصوصا سرکارعلیه‌خانم مورخ‌الدوله سپهر وتیمسارسرتیپ فرزانه تسلیت عرض‌مینمایم . آ-۴۲۴۲ **سرهنك عباس سجادی**

باکمال تاسف مصیبت وارده‌را بآقای مرتضی نیکو تسلیت‌عرض‌مینمائیم.

آ-۴۲۰۲ **جمال‌الدین مشیری - علیرضا یمینی**

شرکت سویسی ۲۸۰۰ تن نفت ایرانرا

قبلا بدون بروز حادثه ای بامریکای جنوبی حمل کرده بود!

بقیه ازصفحه اول

یك شرکت کشتیرانی

مسترارنت سپس خاطرنشان ساخت که شرکت بوبین برك یك شرکت تجارتی نیست بلکه یك مؤسسه کشتیرانی میباشد که درماه نوریه گذشته باسرمایه ۴۰۰ هزارلیره تاسیس شده است.

این شرکت شخصا نفت وارد نمیکند بلکه حمل ونقل محمولات نفتی رابعهده میگیرد

این شرکت کشتی نفت کش روزماری را فقط برای یك سرویس اجاره کرده است و البته قبلا در این زمینه تحقیقات بعمل آورده است که آیا نفت خامی که این کشتی قرار بود حمل کند مجاز و قانونی است یا نه.

باین شرکت گفته شده بود که حمل نفت خام از ایران بلامانع میباشد و فقط حمل نفت تصفیه شده ممکن است اشکالات قانونی ایجاد کند.

نفت مال کی بود ؟

مستر ارنت تاکید کرد که تقریبا نصف محموله روزماری قرار بود به سویس حمل گردد.

این مقدار می بایستی درایتالیا تصفیه شده واز طرف شرکتهای سویسی به زوریخ ولوزان حمل شود حال آنکه قرار بود نفت سفید که بقیه محموله کشتی مزبور را تشکیل میداد درایتالیا مصرف شود.

قرار داد شرکتهای امریکائی با ایران

ارنت گفت نمیدانم چرا شرکت نفت ایران وانگلیس این مشکلات راتولید میکنند. شرکتهای بزرك امریکائی برای خرید ۵ میلیون تن نفت خام نه حمل آن از ماه آینده شروع میشود باشرکت ملی نفت ایران قرار دادی امضاء کرده اند.

اظهارات نماینده صاحبان کشتی

روزماری تنها نفت کشی است که به شرکت کشتیرانی «هندوراس ـ تریزیتا» تعلق دارد واین شرکت درژنو دفتر نمایندگی دارد

نماینده این شرکت گفت که آژانسهای ایتالیائی این شرکت بدون اینکه بدانند که کشتی روزماری باید نفت ازبنادر ایران حمل کند آنرا به شرکت بوبین برك اجاره داده اند.

در قراردادی که قبلا تهیه شده بود محل ومبداء بارگیری را یکی از بنادر خلیج فارس ذکر کرده اند و از بنادر ایران نامی برده نشده است.

کنت زونکا چه میگوید؟

کنت دلازونکا مدیر ایتالیائی شرکت نفت ایتالیا وخاورمیانه نیز گفت که کشتی روزماری بهیچوجه بنابمیل خود دربندرعدن توقف نکرده بلکه آنرا قهرا به آن بندر هدایت کرده اند.

وی علاوه کرد که کیوسپ جافراتی ناخدای این کشتی بوی اطلاع داده است که سنیوررزیری مالك کشتی هنگامیکه او هنوز درخلیج فارس و آبهای اقیانوس هند بود دائما بوسیله تلگراف بی سیم به او تشدد کرده وتاکید میکرده است که باید درعدن توقف کند.

ناخدای کشتی بعلت اینکه کشتی دراجاره من بوده است نمی توانست حرف صاحب آنرا قبول کند ولذا تصمیم گرفته بود بدون توقف درعدن بسمت سوئز حرکت کند ولی انگلیسها به وی مهلت نداده بودند. کنت زونکا سپس شایعات مبنی براینکه پسروی وآلنتین زونکا در کشتی روزماری می باشد تکذیب کرد و گفت که پسرمن اصلا بسمت عدن حرکت نکرده است.

او دارای دو پسر است که یکی از آنها دررم است ومعاونت کمپانی ایتالیا و خاورمیانه را بعهده دارد ودیگری دربندر نریست بسر می برد.

اسناد موثق

کنت زونکا علاوه کرد که وی اسناد ومدارك موثقی دارد که نشان میدهد سینیور ریزی صاحب کشتی روزماری ازمحل ومبداء بارگیری روزماری که بندرمشهور بوده است اطلاع داشته ودرموقعیکه قرارداد اجاره بسته شده ما صریحا گفته ایم که این کشتی باید به آبهای ایران رفته ونفت را ازیکی از بنادر ایران بارگیری کند وادعای ریزی دائر براینکه از این موضوع بی اطلاع بوده است صحت ندارد.

شرکت بوبین برك سویسی که دفتر مرکزی آن درشهر «اسپتیزات» مرا نماینده مخصوص خود کرده بود تا بکلیه امور مربوط به روزماری از بندر بارگیری تامقصد تخلیه رسیدگی کنم.

بموجب بند ۹ اجاره نامه ناخدای کشتی موظف است که فقط دستورات مستاجر و یا نماینده آنرا قبول کند و نباید طبق دستور صاحب کشتی رفتار نماید ماده ۱۲۵۲ قانون کشتیرانی ایتالیا تصریح می کند که ناخدای کشتی از هرپیش آمد قضائی ویا قانونی مصون می باشد ولذا ناخدا «کیسپ جافراتی» بهیچوجه درمقابل عمل خود مبنی برحمل نفت ایران در هیچ دادگاهی مسئول نمی باشد.

مذاکرات دکتر امینی با کنت زونکا

اخیرا دکتر امینی وزیر اقتصاد ملی ایران قبل ازمراجعت به تهران در رم با کنت دلازونکا ملاقات ومذاکراتی انجام داد.

دکتر «دال او تلیو» یکی از مقامات عالیرتبه وزارت بازرگانی ایتالیا نیز دریکی ازملاقاتهای دکتر امینی با کنت زونکا شرکت کرده است دکتر او تلیو ازبستگان کنت زونکا می باشد و گفته میشود دراین ملاقاتها در خصوص تجارت بین ایران وایتالیا مذاکراتی بعمل آمده است. دولت ایتالیا بادولت ایران قرارداد تجارتی دارد ولی دراین قرارداد راجع بخرید نفت ذکری نشده است.

مرد مورد اطمینان دکتر مصدق

کنت دلازونکا تاکید کرد که وی کاملا مورد اعتماد و اطمینان دکتر مصدق نخست وزیر ایران می باشد وعلاوه نمود موقعیکه درتهران بودم هنگام ملاقات با او بشوخی ومزاح میپرداختیم و این شوخی بیشتر مربوط به سن هردوی ما بود که اکنون ۷۲ سال می باشد.

کنت زونکا از بازرگانان معتبر ایتالیا بشمار میرود. وی علاوه بر معاملات نفت درتجارت پنبه ومواد شیمیائی نیز مشغول است. وی مدعی است که درخرید وفروش نفتهای ملی شده تجارب خاصی دارد وبرای نمونه اظهار داشت که من اولین شخصی بودم که درسال ۱۹۳۰ پس ازملی شدن صنایع نفت مکزیك از آنکشور نفت خریداری وحمل کرده ام. من یك فقره معامله نفت با دولت مکزیك کردم و ۵۰۰ هزارتن نفت آن کشور را در مدت نوتاهی ببازارهای مختلف عرضه کردم.

امیدواری بحل مسئله نفت

کنت زونکا نفت من معتقدم که هنوز ممکن است توافق بین دولت ایران وشرکت نفت ایران وانگلیس حاصل شود وی گفت تاکنون شرکت نفت دراین زمینه باوی تماس نگرفته است ولیکن خاطرنشان ساخت من تنها کسی هستم که میتوانم برای ایجاد حسن تفاهم بین ایران وشرکت نفت اقدام کنم.

اظهارات کنسول دانمارك

سینیور لوئیکی امندونی یکی از بازرگانان معروف ایتالیائی که کنسول افتخاری دانمارك درشهر باری می باشد دیروز گفت مؤسسه وی که بنام «لوئیکی امندونی راپرزنتاس استرای نازیونال» معروف است قراردادی برای خرید ۲٫۵ میلیون تن نفت ایران امضاء کرده است

وی ضمنا شایعات مبنی براینکه تاکنون مؤسسه او ۱۴ هزارتن ازاین میزان نفت را بوسیله کشتی نفت کش ازایران حمل کرده است تکذیب کرد وعلاوه کرد که بهای نفتی که وی خریداری است خرد ۲۵ درصد کمتر ازقیمت نفت درخلیج مکزیك می باشد ولی مؤسسه من برای اینکه ازاین تخفیف استفاده کند باید طبق قرارداد منعقده نفت را در تاریخ معین حمل کند.

اخطار دولت سویس

وزارت امورخارجه سویس طبق گزارش رویتر بدو کمپانی سویسی که بتجارت نفت مشغول اند اخطار کرده است که خریدن نفت برای آنها بمنزله «ریسك» خواهد بود وممکن است اشکالاتی برای آنها ایجاد کند

تیر اندازی از ترن نظامی امریکا بسر بازان پلیس آلمان شرقی

معاون ستادارتش شوروی درآلمان، دو یادداشت برای مقامات امریکائی ارسال داشته آلمان شرقی میخواهد یك کارخانه برق را درمنطقه آلمان غربی تصرف نماید

هلمشتد ـ رویتر ـ مقامات آلمان غربی اعلام کردند که عده ای ازسربازان شوروی وافراد پلیس آلمان شرقی در ناحیه هلمشتد واقع درساکسونی سفلی ازمرز آلمان غربی و شرقی گذشته و بخاك آلمان غربی واردشده اند این سربازان و افراد پلیس پس از ورود بخاك آلمان غربی چهل نفر ازکارگران این ناحیه را با زور بآلمان شرقی برده اند.

این حادثه درمنطقه اشغالی انگلیس درآلمان رویداده است کارگرانی که بزور بآلمان شرقی برده شده اند در راه آهن کار میکرده اند.

اقدامات مقامات انگلیس ومامورین آلمان غربی برای رها ساختن کارگران مزبور بی نتیجه مانده ومقامات شوروی ازذکر علت این امر نیز خودداری کرده اند.

گفته میشود که آلمان شرقی میخواهد یك کارخانه مولد برق ویك شبکه لوله کشی آب در آلمان غربی رابتصرف خود در آورد.

ازقرار معلوم مرزبین آلمان شرقی وغربی درهلمشتد چندان مشخص نیست.

آلمان غربی میگوید ایالت ساکسونی سفلی وناحیه هوهنشلین جزء آلمان غربی میباشد ولی آلمان شرقی بااین موضوع موافق نیست.

دولت شوروی اخیرا اعتراض کرده که اولا ازیك قطار راه آهن نظامی امریکائی بطرف پلیس آلمان شرقی شلیك شده و ثانیا هواپیما های امریکائی بدون جهت برفراز آلمان شرقی بپرواز درآمده اند.

یادداشتهای اعتراضیه شوروی از طرف ژنرال تروسوف معاون ستاد نیروی شوروی در آلمان شرقی بهمقطارش درمنطقه اشغالی امریکا در آلمان تسلیم شده است.

دریکی از این یادداشتها تروسوف مدعی شده که سربازان امریکائی ازداخل یك ترن نظامی بسوی افراد پلیس آلمان شلیك کرده اند وی خواهش کرده که راجع باین موضوع تحقیقات لازم بعمل آید.

ترن نظامی آمریکا هرروز بین برلین و فرانکفورت رفت و آمد میکنند. ترنهای نظامی انگلیس وفرانسه نیز بین برلین غربی وشهرهای هانور وهامبورك حرکت مینمایند.

یادداشت دیگر حاکیست که در همانروز هواپیماهای امریکائی برفراز ناحیه تورینگن پرواز کرده اند و لازمست که از تکرار این قبیل پرواز هاجلوگیری بعمل آید.

امیدواری امریکا بحل مسئله نفت ایران

آرژانتین بایران خواربار داده در مقابل نفت دریافت خواهد کرد

خبرنگار روزنامه «جرج تایمز» چاپ لندن ازلاهه گزارش می دهد که کارشناسان قضائی معتقدند که دادگاه بین المللی عدم صلاحیت خودرا در رسیدگی باختلاف ایران وشرکت نفت انگلیس وایران اعلام خواهد کرد.

دادگاه موقعی میتواند وارد ماهیت این اختلاف بشود که صلاحیت خودرا دررسیدگی بدان اعلام کند.

حل قضیه نفت بوسیله سازمان ملل

بقرار اطلاع دولت امریکا اخیرا یك باردیگر بادکتر مصدق نخست وزیر ایران تماس گرفته و توصیه کرده است که برای حل مسئله نفت، کارشناسان انگلیسی مجددا تحت نظارت سازمان ملل متحد بایران مراجعت کرده ودرمؤسسات وپالشگاه نفت مشغول شوند.

باوجودیکه دکتر مصدق این پیشنهاد رارد کرده ولیکن امریکا امیدوار است که هنوز ممکن است راه حلی دراین زمینه پیدا شود.

استعفای مصدق

اگر دادگاه لاهه بعدم صلاحیت خود در رسیدگی بقضیه نفت ایران رای دهد، دکتر مصدق باخیال راحت استعفا خواهد داد ودولت جدیدی روی کار خواهد آمد تابقیه برنامه ملی شدن را اجرا کند.

خبرنگار روزنامه تایمز اقتصادی از قول مطبوعات آرژانتین از پایتخت آن کشور اطلاع میدهد که وزیرمختار آرژانین در تهران که اخیرا به بوئنوس آیرس مسافرت کرده دائما بامقامات وزارت خارجه در مذاکره بوده است و گفته میشود که این مذاکرات راجع به امکان خرید نفت ازایران می باشد.

خبرنگار روزنامه دیلی تلگراف نیز اطلاع میدهد که مطبوعات وابسته بدولت آرژانتین تایید کرده اند که دولت آرژانتین باایران قرارداد پایاپائی امضاء میکند. بموجب این قرارداد آندولت خواربار بایران تحویل داده ودرمقابل نفت دریافت خواهد کرد.

مطبوعات آرژانتین بدین مناسبت حملات شدیدی بانگلستان کرده واز اینکه سعی دارد ازاینگونه معاملات جلوگیری کند رویه آن دولت را مورد انتقاد قرارداده اند.

حمله و زدوخورد خونین درجبهه کره

توکیو ـ خبرگزاری فرانسه ـ شب گذشته قوای پیاده نظام فیلیپین در یك جنك تن بتن که ۵ ساعت بطول انجامید موفق شد حملات وحشیانه کمونیستها را در جبهه «جوزوان» واقع درخط جبهه جنك کره دفع نماید.

پس ازآنکه آتش بارهای کمونیستها متجاوز از پنجهزار نارنجك و خمپاره و نلوله بمواضع نیروهای سازمان ملل متحد دراین نقطه فرو ریختند چهار هزار نفر ازسربازان کمونیست بارتفاعاتی که دراین حوزه در تصرف قوای سازمان ملل متحد بود حمله ورشدند.

درحمله اولیه کمونیستها که بوسیله تانك پشتیبانی می شدند مهاجمین موفق شدند بعضی ازواحدهای نیروهای سازمان ملل را دریك جبهه بعرض سه میل ازیکدیگر مجزا سازند ومتعاقب این اقدام اخیر بود که جنگهای دست بگریبان رخ داد.

پیاده نظام فیلیپین که یك نقطه بسیار بحرانی ازخط جنك را در تصرف داشته وازان دفاع مینمود بانارنجکهای دستی وسرنیزه برای دفع حملات دشمن مبادرت بدفاع نمود تاحدی که کمونیستها ناچارشدند ازحمله وهجوم دست بکشند.

ستادفرماندهی ارتش هشتم امریکا اعلام داشت که تلفات کمونیستها عبارت بود از ۵۵۰ نفرمقتول و ۳۵ نفرمجروح. تلفات نیروهای سازمان ملل متحد اعلام نشده است.

امید صلح وسازش بین اعراب و یهود نیست

قاهره ـ عزام پاشا دبیر کل اتحادیه عرب بامدادا مروز بکمیته امریکائی مامور فلسطین گفت: هیچگونه امیدی به صلح و سازش بین اعراب و یهود نمی رود. کمیته مزبور که مرکب از سی نفر روزنامه نویس و استاد دانشگاه و کشیش است تصمیم دارد در کلیه کشورهای خاورمیانه بمطالعه پردازد و بخصوص بوضع یهود پناهندگان عرب رسیدگی کند.

یکی از اعضاء کمیته از عزام پاشا پرسید آیا امیدی به آشتی بین اعراب و یهود میرود نامبرده در پاسخ گفت آنچه یهود انجام داده و هنوز هم بدان عمل می کنند متاسفانه راه هرنوع صلح وسازش را مسدود ساخته است بطوریکه امروزه اعراب حتی نمیتوانند فکر کنند که آشتی با یهود امکان پذیر هم هست. عزام پاشا که کلیه اعضاء میسیون امریکائی را در مقر تابستانی خود نزدیك به بندر اسکندریه پذیرفت گفت:

متاسفم از اینکه باید اظهار دارم یك دولت بزرك غربی در جریان جنك اعراب و یهود باسرائیل مساعدت زیاد کرد.

وزیر خارجه امریکا فردا وارد لندن میشود

لندن ـ خبرگزاری فرانسه ـ امروز درپایتخت انگستان اعلام شد که وزیر امورخارجه امریکا مستر اچسن باهواپیمای مخصوص ریاست جمهوری امریکا «ایندپندنس» فردا وارد لندن خواهد شد وفورا با مستر ایدن وزیر امور خارجه انگلیس ملاقات خواهد کرد.

در جلسه دیگری که در روز پنجشنبه در وزارت خارجه انگلیس منعقد خواهد گردید، شومان وزیرخارجه فرانسه نیز حضور خواهد یافت و در باره یادداشت وسیاست سه دولت غربی درمقابل شوروی مذاکره بعمل خواهد آمد.

تقلیل قیمتها

پاریس ـ رویتر ـ انتوان بینه نخست وزیر فرانسه ضمن نطقی خاطر نشان کرد که درظرف چهارماه گذشته سطح قیمتها ۵٫۶۶ درصد تنزل کرده وحال آنکه درچهارماه قبل تصور تنزل قیمتها بسیار مشکل بود.

نقشه الحاق اردن

بعراق

رادیو پاریس ـ دیروز ملك طلال تلگرافی به نخست وزیر اردن مخابره کرده و بوی اطلاع داده که قصد دارد بعمان مراجعت نماید و ازطرفی از یك منبع موثق اطلاع یافته ایم که نوری السعید پاشا نخست وزیر عراق که اکنون در لوزان است باملك طلال ملاقات کرده وبطوریکه محافل مطلع اظهار میدارند نوری السعید بسر کنسول انگلیس در ژنو نقش میانجی ومصلح را بین ملکه اردن وملك طلال پیشنهاد کرده است زیرا ملکه معتقد است که فرزندش امیرحسین پادشاه اردن بشود درحالیکه ملك طلال معتقد بعودت به عمان میباشد.

نوری السعید در این عمل خوددر نظردارد قسمتی از نقشه قدیمی خودرا که بنام هلال خصیب) خوانده میشود ونتیجه آن اتحاد عراق و اردن است عملی نماید

آگهی

ازطرف سفارت کبرای عراق در تهران

بمناسبت عیدسعیدفطر سفارت کبرای عراق ازآقایان تبریك گویان افرادکلنی عراق ودوستان ازساعت ۱۰ قبل ازظهر الی ۱۲ روز سه شنبه ۳ تیرماه پذیرائی خواهدنمود.

سفارت کبرای عراق

آ ـ ۴۱۳۸ ۲-۲

اسامی مشترکین و شماره تلفن آنها که پیرو آگهی شماره ازتاریخ آماده برای دائر است

شماره ردیف	نام مشترك	شماره تلفن
۳۱۰	دکتر ابوالقاسم مقبل	۴۰۸۷۴
۳۱۱	حاج ابوالقاسم قنده اری	۴۰۵۰۰
۳۱۲	علی اردستانی	۴۰۱۷۵
۳۱۳	سید حسین نوربخش	۴۰۸۸۸
۳۱۴	رضا نوروزی	۴۰۹۹۹
۳۱۵	حسن تعاونی رنجی	۴۰۹۹۸
۳۱۶	بانوعزیزه نهاوندی	۴۰۹۹۷
۳۱۷	مجید اعتضادی	۴۰۹۹۶
۳۱۸	علی فرید تهرانی	۴۰۹۹۵
۳۱۹	بانوملك تاج تامنی فلاح	۴۰۸۷۷
۳۲۰	سیدباقرمیرقهاری	۴۰۸۱۰
۳۲۱	داروخانه ژاله	۴۰۸۱۹
۳۲۲	محمد پرناك	۴۰۸۱۸
۱۰۷	محمدعلی بیگلرپور	۴۰۸۱۷
۱۰۸	جعفرخوانساری	۴۰۸۱۶
۲۹۱	منوچهر اعدل	۴۰۸۳۷
۲۹۲	گریگور سیمونیانس	۴۰۸۳۶
۲۹۳	مرتضی صمدیان	۴۰۸۳۵
۲۹۴	دکتر ناصر پرتوی	۴۰۸۹۲
۲۹۵	دکترمحمد محمدی	۴۰۸۹۳
۲۹۶	بانوعذرا کاظمی نیا	۴۰۸۹۴
۲۹۷	تجارتخانه سید جعفر خوانساری	۴۰۸۹۵
۲۹۸	جهانگیر لشکری	۴۰۸۹۶
۲۹۹	بانوپروانه قائم مقامی	۴۰۸۲۹
۳۰۰	ابوالقاسم ندیمی	۴۰۸۲۰
۳۰۱	یهودا یوسف اوزر	۴۰۸۲۸
۳۰۲	احمدرشاد	۴۰۸۲۷
۳۰۳	حسین هشیار	۴۰۸۲۶
۳۰۴	مهندس حیم ایریامی	۴۰۸۸۱
۳۰۵	شرکت سهامی پایدار	۴۰۸۸۲
۳۰۶	مهدی مسیح نیا	۴۰۸۸۳
۳۰۷	بانوفاطمه شهرخ	۴۰۸۸۴
۳۰۸	محمود جورابچی	۴۰۸۸۵
۳۰۹	ابوطالب کرای منفرد	۴۰۸۷۳

آ ـ ۴۱۳۶

کافه آسایش

واقع درشمس العماره باطلاع مشتریان محترم خود میرساند طبق معمول همه ساله پس از تعطیل ماه مبارك رمضان وتعمیرات کامل ازروزعید افتتاح می شود

آ ـ ۴۱۴۷ نوروزنایی

پیرو آگهی های قبلی موضوع افراز آقای موسی صبی بوکالت ازطرف آقایان عبدالرحیم سهبان وغیره بطرفیت شرکاء منجمله وزارت جنك ووزارت دارائی وغیره بکلیه مالکین اراضی پلاك ۴۴۹۴ واقع دربخش ۷ شرق اراضی امامیه اخطار می شود درجلسه مورخ ۱۳۳۱/۲/۱ قرار انتخاب کارشناس صادر گردیده لذا بدین وسیله بکلیه مالکین وکسانیکه خودرا دراراضی نامبرده شده ذی حق میدانند اعلام می شود که روز یکشنبه بیست و دوم تیرماه هزارو سیصدوسی یك سه ساعت ونیم بظهر برای انتخاب کارشناس درشعبه سوم دادگاه بخش تهران حضور بهم رسانیده یاوکیل ثابت الوکاله خودرا معرفی و الا طبق مقررات اقدام شایسته بعمل خواهد آمد.

مدیر دفتر شعبه سوم دادگاه بخش تهران ـ سیدابوالقاسم عظیمی

آ ـ ۴۱۴۶

شیاف نهازا ـ پماد نهازا

Nohaesa Sup. Pom.

یگانه داروی معالج قطعی وحتمی بواسیر

محصول لابراتوارداروسازی همبورك آلمان واردشد

آ ـ ۴۱۶۳

بیسموتئیدل روبن محصول سال ۱۹۵۲ وارد شد

BISMUTHOÏDOL ROBIN

پزشکان محترم لطفا به باندرول ۱۹۵۲ توجه فرمائید

نماینده انحصاری شرکت پیروار ـ سرای کاظمیه جزئی فروشی ـ بنگاه داروئی الوند

آ ـ ۴۱۵۰ ۱-۳

عطرهای مولینارد

Parfums Molinard

آ ـ ۳۶۵۸ همه رقم موجوداست ـ داروخانه ری ۲-۲

دنباله جریان دیروز مجلس

«مذاکرات جلسه دیروز مجلس تاخاتمه بحث دراطراف اعتبارنامه آقای زهری و اخذرای نسبت بآن»
«مشروحا درج گردید ودنبالهٔ جریان مجلس بعلت کثرت مطالب بطور اختصار چاپ شد. اینك دنباله»
«مذاکرات دیروزمجلس بطورمشروح درزیر بنظرخوانندگان گرامی میرسد»

طرح پرونده انتخابات یزد

پس ازخاتمهٔ اخذرای نسبت باعتبار نامه آقای زهری واعـلام نتیجه آن از طرف آقای رئیس پروندهٔ انتخابات یزد مطرح شد وآقای خسروقشقائی مخبر کمیسیون تحقیق پشت تریبون آمـد وگزارش کمیسیون مزبوررا دربـارهٔ انتخابات یزد واعتبارنامه آقای دکتر طاهری قرائت نمود.

مخالف اول چه گفت

آقای حائریزاده بعنوان مخالفت بااعتبارنامه آقای دکتر طاهری ابتداء اشاره بچگونگی تصویب اعتبارنامه‌ها دراین دوره نمودوسپس تاریخچه مختصری ازشهریزدوموقعیت جغرافیائی آن بیان داشت وبعدبتشریح وضع عمومی زندگی مردم یزدپرداخت وشمه‌ای ازاقدامات خودرا دردوره‌های گذشته مجلس کـه نمایندگی یـزدرا داشته توضیح داد و گفت من بپاس علاقه ومحـبت مردم یزد که چندین دوره مرا بسمت نمایندگی خود انتخاب کرده بودند وظیفه دارم کـه امروزناله اهالی این شهررا بسمع مجلس شورای ملی برسانم.

مردم یزداصولا فقیرهستند وکسی که مالك یکده ششدانك باشد خیلی نادرالوجوداست واغلـب سکنه این بلده رعیت و زارع میباشند و بهمین مناسب آراء انتخاباتی این محل اکثرا مربوط بدهاقین ورعایای دهات میباشد وخودشهر یزد هنگام انتخابات رای زیادی ندارد وباین کیفیت بدیهی است که اختیاراین اکثریت آراء یـزد در دست فرماندار وبخشدار وکدخداومباشر ده میباشد که چون خدائی برمردم فقیر و زحمت کش این منطقه حکـومت می کنندازطرفی چون دراین شهرحزب و دسته وجمعیتی وجودندارد تمام قدرت واختیارمردم دردست قوای نظامی و دولتی است وهـر کسی خواست دراین شهراظهاروجود کند تنهاوسیله تبلیغاتی این قوابرای منکوب کردن اواینستکه میگویند او توده‌ایست ویالامـذهب میباشد.

این حربه در انتخابات اخیر یزد بکارافتاد.زیرانواب را که چندین دوره از یزدوکیل بوده همـه آقایان بخوبی می شناسندواوممکنست همه چیز باشد جز توده‌ای ولی دراین انتخابات اورا بـا همین حربه مردودنمودند وگفتندنواب توده‌ایست.

بهرحال دراینـدوره باهمین حربه کاندیدای حقیقی مردم یزدرا کنارزدند وکسانی را که مایل بودند ازصندوق انتخابات یزدبیرون کشیدند.

البته قصدمن شخص دکترطاهری نیست زیرا حقیقتا معتقدم که اومردی است آرام ودرعین حال خیلی زیرك و باهوش ودارای شم سیاسی هم میباشدو بهمین مناسب همیشه دربی صاحب قدرت است وچون این نقش را دکترطاهری خوب بازی کرده ومیکند سایرین هم مجبورشدند بدنبـال اوبروند وبااو ائتلاف کنند تاازیزد وکیل شوند مثل همین آقای صراف زاده که دردوستی ثابت قدم است وارادت و اخـلاص خودرا هنوزهم باآقای سیدضیاءالدین حفظ کرده وانشانهم وسائل زندگی آقای صرف زاده را فراهم می کنند البته صحبت کامل دراین باره را هنگام طرح اعتبار نامه خودشان خواهم کردوفعلا راجع بدکترطاهری صحبت می کنم.

جناب دکترطاهری درزندگی آدم قدرشناسی هم هست!

باهمـین نواب که عرض کردم همشاگردی بودند واو هزاران خدمت بایشان کرد وعامل نفوذدکترطاهری دریزدبود ولی بمـجرداینکه قوام‌السلطنه روی کارآمد وصاحب قدرت شدوحزب دموکرات رادریزد تاسیس کرد دکترطاهری ازنواب قطع علاقه نمود وعضوحزب دموکرات شد.

ناطق اشاره بادوارگذشته مجلس وحوادث سیاسی آن زمان نبودو گفت الان پیشنهاداتی که دکتر طاهری در قرارداد ۱۹۳۳ هنگام طرح درمجلس داده‌است درصورت مذاکرات مجلس منعکس می باشد

پس از وقایع شهریور قـدرت بدست سفارت انگلیس افتاد و همکار امروزی ماملعبه این دستگاه شدبطوری که مردم یزد هروقت میخواستندمبارزه با اجنبی را متذکرشوندبی اختیار اسم جناب دکتر بزبانها میآمد.

هنگام انتخابات یزد من بجناب دکترمصدق گفتم در انتخابات این نقطه بایستی دقت بشود. ایشان گفتند اساس فرماندار است که بحکم قرعه انتخاب میشود ولی دیدیم که وضع قرعه کشی هم بچه کیفیتی انجام شد زیراهر کسی راکه مایل بودند ازصندوق قـرعه درآمد و آنها هم کسانی را نه لازم بودازصندوق انتخابات شهرستانها در آوردنـد تا جائیکه هنگام قرعه کشی فرماندار ها جناب نخست وزیر برئیس کارگـزینی وزارت کشورسوء ظن پیدا کردودستور داد اورامنتظرخدمت کنند در حالیکه عامل فساد عوض شدولی خود فسادباقی ماند یعنی رئیس کارگزینی عوض شدولی قرعه هائیکه او تعیین کرده بود عوض نشد بهرحال فرمانداری که باین کیفیت انتخاب شده بود بیزد رفت.

باوسفارش کرده بودند که چه کسانی را بعنوان ۱۰۸ نفر دعوت کندوازمیان آنها چه کسانی بعنوان ۳۶ نفر اعضای انجمن اصلی انتخاب شوند

درمحل ۹ نفرکاندیدا بوده‌اند از طرف دستجات مختلف. بفرماندار پیشنهاد میشود که نه نفرکاندیدا هرکدام ۱۲ نفررا معرفی کنند وباین ترتیب ۱۰۸ نفر دعوت شوند وازمیان آنها ۳۶ نفر اعضای انجمن نظارت انتخاب کردند

ولی فرماندار باین نکته توجـه نکرده و در خفا مشغول صندوقبازی می‌شود یکروزجمعه که قرار بوده‌است میتینگی درشهر برقرارشود ابتداء بلند گوئی مطابق معمول در شهر گردش می کند ومردم‌را دعوت باجتماع درمسجد محلی مینماید ولی قوای انتظامی کـه از اصفهان به یزد آمده بود مانع اجتمـاع مردم میگرددویك افسرشهربانی سخنران را ازپشت بلنه گوکنارمیزنه واورا با اسلحه تهدیدمیکند

(شمس قنات آبادی ـ سروان کاملی)

بله سروان کاملی که بعدابواسطه همین عمل خود ترفیع درجه هم گرفت (خنده نمایندگان)

بهرحال یکنفرنقاش ازعمل این سروان مانع میشود ولی جناب افسر آن مردنقاش را هدف گلوله قرارداده و میکشد وبعدهم پسربازهادستورشلیك بطرف مردم میدهد وچون یکی از سربازان میگوید اجازه شلیك نداریم آن سربازراهم هدف تیرقرارمیدهد.

(رئیس ـ آقای حائری‌زاده وقت شما تمام‌شد)

(حائری زاده ـ ولی صحبت من هنوز تمام‌نشده واینها که گفتم مقدمه بود.)

(رئیس ـ بایستی مجلس رای بادامه مذاکرات جنابعالی بدهد)

(حائری‌زاده ـ مانعی ندارد بنده تقاضای رای میکنم رای بگیرید)

(رئیس ـ متاسفانه عده برای اخذ رای کافی نیست).

(حائری‌زاده ـ پس بگذارید در اول‌وقت جلسه آینده رای بادامه صحبت من بگیرید)

(فرامرزی ـ آخرچرا بی‌جهت وقت مجلس را تلف می کنید)

(چندنفر ازنمایندگان ـ ازوقت سایرمخالفین استفاده کنید)

(رئیس ـ طبق آئین نامه یك مخالف نمی‌تواند ازوقت مخالف دیگر استفاده کند)

(فرامرزی ـ وقت مجلس بی جهت بااین وضع میگذرد)

(حائری‌زاده ـ شماکه باعتبارنامه دکترطاهری رای خواهید داد لااقل بگذارید من صحبتم‌را بکنم)

(میراشرافی ـ بسیار خوب فردا جلسه فوق‌العاده تشکیل میدهیم تااینکار را خاتمه دهیم)

(رئیس ـ مانعی ندارد تشکیل میدهیم)

(حایری‌زاده ـ بهرصورت نطق من خیلی دنباله دارد تاتمـام شود و اینها که گفتم تمام مقدمه بود ومطالب اصلی باقی‌مانده‌است)

رئیس ـ بهرحال وقت شماآقای حائری‌زاده خاتمه یافته تمنی دارم بفرمائید بنشینید انشاءالله در فرصتهـای بعدی صحبت خواهید فرمود و حالا نوبت آقای شمس قنات آبادی‌است (دراین موقع حائری زاده تریبون را ترك کرد.)

شما نماینده مردم یزد نیستید

آقای شمس قنات آبادی درحالیکه پرونده قطوری درزیربغل داشت پشت تریبون آمدو گفت:

بعقیده من اصلا در یزد انتخاباتی نشده‌است وشما (اشاره بوکلای یزد) نماینده مردم یزد نیستید زیراانتخابات دراین محل آزادنبوده (صرافزاده ـ در شاهرود آزادبوده؟) اگرجرات دارید یکساعت بشاهـرود بروید وازمردم حقیقی وتوده‌ای واقعی این شهرسئوال کنید که انتخابات این حوزه آزادبوده یا نه.

بهرحال هنگام شروع انتخابات یزد رئیس شهربانی ورئیس ژاندارمری یزد که هر دواز بوکران آقای دکتر طاهری بوده‌اند واکنون افتخارجلادی مردم یزدرا دارند وهمیشه زیر لوای آقای دکترطاهری زندگی میکنندشروع بفعالیت انتخاباتی مینمایند.

جریان قرعه کشی جهت انتخاب رئیس ژاندارمری وشهربانی این شهر صحیح نبوده‌و بعقیده من قرعه درقرعه بود واین قرعه کشی کاملا قلابی بوده‌است ولی باهمه این احوال باین قرعه کشی هم راضی نمیشوندوشخص موردنظررا مجددا باقرعه انتخاب میکنندوهمانطور که آقای حائری‌زاده فرمودندحتی رئیس دولت هم باین قرعه کشی قلابی توجه پیدامیکند.

اگرآقایان بخواهندبفهمند که فرماندار یزد هنگام انتخاب چگونه انتخاب‌شده است بهتراست این پرونده‌را مطالعه کنند تابدانند ایـن جناب فرماندار چقدر شیفته آقای دکتر طاهری بوده است زیرا این جناب فرماندارتوانسته‌است آقای دکترطاهری‌را که اصلادر یزدزمینه ندارد بوکالت این شهر تعیین کند واین رابی جهت نمیگویم زیرا ایام عیدنوروز به یزد رفتم واین نکته‌را درتماس بامردم بچشم خود دیدم.

روزیکه در کمیسیون تحقیق برای مخالفت اعتبارنامه دکترطاهری رفتم یکی‌از رفقا گفت مگر بادکتر طاهری غرض شخصی داری برخلاف انتظاراو گفتم بله غرض شخصی دارم واین غرض شخصی‌را درمجلس خواهم گفت حـالا می گویم که نیت من بانیت دکتر طاهری مخالف هست زیرا ما نمیتوانیم بـا کسانی که ۵۰ سـال بامسببین بدبختی وفلاکت این مملکت همکاری داشته‌اند روی موافق نشان دهیم ما نمیتوانیم باکسانی که متاسفانه شناسنامه ایرانی درجیب دارندولـی درخدمت دیگری هستند موافقت کنیم.

(دکترطاهری ـ متاسفانه دراشتباه هستید) من حاضرم بمردم یزد ومـردم واقعی همین تهران مراجعه کنم وعقیدهٔ آنهارادربارهٔ شما بپرسم. ول کنید آقا، ول کنید آقا تاکی دکترطاهری وامثال آن بایستی دراین مملکت حکومت کنند بگذارید چند صباحی هم کاسب وبقال وطبقه زحمتکش دراین مملکت حکومت نمایند.

آقای طاهری من ازمیان زجرها، ازمیـان تبعیدها، حبسها، شکنجه‌ها و بدبختیها قیام کردم ودرنتیجه شرکت درمبارزات توده واقعی مردم باین مجلس آمدم ومحال است که بتوانم باحکومت دکترطاهریها موافقت نمایم.

من قسم میخورم که دکتر طاهری نمی تواندخودرا وکیل یزد بداند.

(دکترطاهری ـ همه یزدفامیل من هستند). بخودفامیلیتان هم مراجعه بفرمائید تاصدق مدعای من برای شماروشن شود (خنده نمایندگان).

ناطق اشاره بحوادث چند سال اخیر کردو گفت درواقعه ۱۵ بهمن به پـادشاه این مملکت سوءقصد شد و محرکین واعمال حزب توده دانستند وسران آن راتوقیف کردند ولی بعدا درباره کسانی که موردنظر آنها بودولی نمی توانستند با آنها این معامله را بنمایندااین خودبهترین بهانه و وسیله شدکه باستنادارتباط باعضویت حزب منحله توده‌ایکه اصلاباعث بوجودآمدن آن همین دکترطاهری وامثال او و شهربانی هستندباهر کسی که نظرداشتند اورامیگرفتند وزجر وشکنجه وحبس مینمودندو بعدهم هر کس اعتراض میکرد میگفتند عضوحزب توده‌است همین عمل هم بادکترمرشد که خیال نمیکنم کسی بگویداو کمونیست‌است دریزد میباشند وروزسخنرانی دریزدعمال دکترطاهری بعنوان توده‌ای بودن بااین شخص همین معامله رامیکنند ودرمسجدمصلی یزدبا قدرت قوای نظامی مانع سخنرانی این مرد میشوندوالان آثارتیروجای گلوله در درودیوارهای مسجدمصلی یزدگواه این بیان‌است وعکسهای این حادثه شاهـد صادقی میباشد.

(ناطق چندین عکس‌را که ازحادثه زدوخوردانتخاباتی یزدبود بحضار نشان داد).

بقیه درصفحه پنجم

تشکر ازبنگاه اتوبوسرانی خط ۲۸

برای اطلاع عموم وجهت تشویق کلیه عناصر علاقمند بصحت عمل و درستکاری بدینوسیله یادآور میشود که دستبندگران قیمت این جانب درساعت ۶ بعدازظهر روزشنبه ۳۱ خرداد جاری دراتوبوس خط ۲۸ مفقود گردیده وپس ازگذشت چندساعت وتوجه باین قضیه به بنگاه مربوطه مراجعه ودستبند مزبوررا دریافت داشتم اکنون نمی‌توانم این همه صحت‌عمل ودرستی‌را نادیده گرفته ضمن عرض تشکر موفقیت این بنگاه‌را خواهان و عموم هموطنان‌را به‌پیروی ازطریقه وعمل ایشان تشویق مینمایم.

آ ـ ۴۱۸۷ — اشرف وهاجی

آگهی

مجمع همتانی عادی و فوق‌العاده شرکت سهامی صندوق روستائی شمیرانات درتاریخ ۵شنبه ۱۹ تیرماه ۱۳۳۱ چهارساعت بعدازظهردرمحل شهرداری تجریش منعقدخواهدشد ازعموم صاحبان سهام‌تقاضادارد درساعت مقررحضور بهمرسانند.

دستورمجمع بقرار زیر است:

۱ ـ تصویب ترازنامه سال ۳۰ وتقسیم‌سود.
۲ ـ انتخاب یکنفر بازرس.
۳ ـ افزایش سرمایه.
۴ ـ تغییرآئین‌نامه پرداخت‌وام راجع بتقلیل میزان‌بهره.
۵ ـ الحاق تبصره‌ماده ۵اساسنامه راجع بافزایش تدریجی سرمایه شرکت وثبت اضافه‌سرمایه.

هیئت‌مدیره شرکت‌سهامی صندوق روستائی شمیرانات

آ ـ ۴۱۸۶

نمایشگاه تلمبه های برقی آلمانی ادور

یك فاز و سه فاز

EDUR

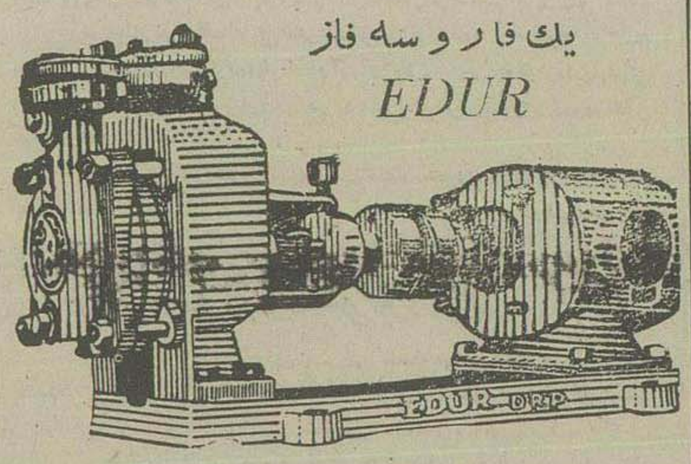

با تهیه و نصب یکدستگاه تلمبه برقی آلمانی درچاه و منازل خود را ازرنج تلمبه‌های دستی وخطرخشك شدن‌درختان‌ومضیقه بی‌آبی‌درتابستان راحت سازید.

تلمبه ادور ـ ساخت معروفترین کارخانجات آلمان‌بوده وازحیث‌ساختمان وطرز عمل رقیب‌ندارد.

تلمبه ادور ـ باندازه های یك الی۳ اینچ وبقدرت نیم‌اسب‌الی پانزده اسب موجوداست.

تلمبه ادور ـ تا۶۰ متر ارتفاع آب میدهد و ساعتها برامتـی بدون گرم شدن الکتروموتورکار میکند.

تلمبه ادور ـ دارای پروانه خنك کن وهمچنین بل‌بربنك مخصوص‌میباشد

تلمبه ادور ـ زحمت نصب ندارد و درصورت احتیاج میتوانیدازمتخصص این شرکت استفاده فرمائید.

قبل از تهیه هرنوع‌الکتروپمپ بنماینده انحصاری‌تلمبه‌های‌برقی‌ادور:

شرکت تهرانشهر محدود ـ خیابان سعدی مراجعه فرمائید.

آ ـ ۴۱۰۰ — ۱ـ۲

آگهی

ساعات‌کار بانك رهنی‌ایران ازروزچهارشنبه چهارم تیرماه جاری‌تا اطلاع ثانوی برای‌ارباب رجوع بشرح‌زیرخواهدبود:

ایام‌هفته باستثنای‌جمعه ازه۷٫۵صبح تاظهر
پنجشنبه‌ها ازساعت ۷٫۵صبح تاساعت ۱۱٫۵

آ ـ ۴۱۹۶ — ۱ـ۲ — بانك رهنی ایران

متخصص نفت

برای‌تکمیل بهره‌برداری شرکت ملی نفت نماینده آموزشگاه پلی تکنیك‌مکانیه واقع‌درخیابان نادری بالای‌عکاسخانه ایران میتواند همه نوع مهندسی نفت‌را دراسرع وقت تعلیم‌داده وعالیترین دیپلمهای‌تخصصی‌رشته‌های مختلف نفت‌را بوسیله بزرگترین‌مدارس پلی‌تکنیك دنیابدهد.

آ ـ ۴۱۹۵ — ۱ـ۲

نمایشگاه‌زری‌ونقاشی‌ومینیاتور

پانزده روز برای تماشای عموم بازاست

نمایشگاه زری ونقاشی‌ومینیاتور وسایرهنرهای‌زیباکه درمحل‌مدرسه اداره کل‌هنرهای‌زیبای‌کشور رسما افتتاح گردید، مدت‌پانزده‌روزهمه روزه از ساعت ده‌صبح‌تاظهر برای تماشای عموم بازخواهد بود.

آ ـ ۴۰۴۵ — ۳ـ۵

توجه فرمائید بمنظور جلوگیری از تقلید علاوه بر مارك تروبینایزد

"Trubenised" علامت

(غرب لاله‌زار تهران)

روی بقه‌ها همیشه آهار الحاق شده‌است

مغازه غرب لاله‌زار مقابل کوچه رفاهی

آ ـ ۴۱۶۵

مژده بمالکین وکشاورزان

آخرین سیستم ماشین‌های آرد وماشین‌های برنج کوبی وتنقیه آلمانی را میتوانیدبقیمت تجارتی خریداری فرمائید.

آدرس ـ تهران سرای چیت‌ساز تجارتخانه حمید اخوان

آ ـ ۴۱۶۲

آگهی

بانك ملی ایران درنظرداردبنای ساختمانهای شعبه کرمان ـ قزوین ـ زنجان‌را ازطریق مناقصه بشرکتهای صلاحیت‌دارطبق دفترمشخصات ونقشه های موجود دراداره ساختمان بانکملی‌ایران واگذار نماید.

شرکتهائی که مایل بشرکت دراین مناقصه میباشند تا آخر وقت اداری روزشنبه ۳۱٫۴٫۷ بدفتر اداره ساختمان بانك ملی مراجعه ویکنسخه پرسش‌نامه دریافت‌نموده وپس‌ازتکمیل‌تاتاریخ شنبه ۳۱٫۴٫۱۴ بدفتراداره ساختمان‌تسلیم نمایند.

بانك ملی ایران پرسش‌نامه‌های واصله‌را رسیدگی نموده وشرکت هائیکه صلاحیت مالی‌وفنی آنها مورد تائید بانك‌باشد برای دریافت نقشه‌ها ودفترمشخصات دعوت خواهندشد.

بانك ملی ایران

آ ـ ۴۱۵۵ — ۱ـ۳

آگهی مزایده

بانك تعاونی سپه یکدستگاه‌اتومبیل دوج شماره ۲۸۵ خود راساعت ۴ بعد ازظهر روز شنبه چهاردهم‌تیرماه‌جاری بصورمزایده بفروش میرسانـد خریداران میتوانند همه روزه از اتومبیل مورد مزایده دربانك بازدیدنمایند مالیات‌مزایده‌وحق‌حراج‌عهده خریدارخواهدبود.

آ ـ ۴۱۴۳ — ۱ـ۲ — بانك تعاونی سپه

بانوان ـ دوشیزگان

بیخود اندوه بخود راه ندهید

شامپو بیناکرین ساخت کارخانه بیناکسویس مصرف کنید تا دارای گیسوانی نرم وشفاف باشید.

شامپو بیناکرین شوره‌رااز بین برده وموی‌شمارا تقویت میکند.

آ ـ ۴۱۶۹ — داروئی باسکال سرای روشن

دکتر سیاوش آگاه

متخصص بیماریهای‌داخلی‌وکودکان‌از دانشگاه پاریس اوایل‌خیابان ژاله ـ بذیرائی ۳ـ۸ بعد ازظهر

آ ـ ۴۱۵۹ — ۱ـ۵

ماشین‌تحریرلاتین اریکا دارای همان امتیازاتی است که ماشین‌تحریر فارسی اریکا دارد.

ماشین تحریر لاتین اریکا در سراسر جهان خواستاران‌فراوانی‌داشته وبعلت‌روانی، خوش‌خطی شیکی و استحکام شهرت بی‌سابقه‌ای بدست‌آورده است.

شهرت ماشین‌تحریر لاتین اریکا روز افزون است.

برای ملاحظه و خرید بفروشگاه ـ پروانه ـ خیابان فردوسی تلفن ۳۲۱۶۲ یا نماینده انحصاری در ایران: شرکت سهامی بازرگانی آدین ـ سرای حافظ ـ تهران ـ تلفن ۲۴۴۳۴ و ۲۲۴۴۸ مراجعه فرمائید

آ ـ ۴۱۰۷

نماینده انحصاری شرکت کاوش ـ سرای حافظ تلفن ۲۴۴۵۷

مرکز فروش مغازه ایران اکورد خیابان فردوسی مقابل سفارت انگلیس

آ ـ ۴۱۶۷

دنباله جریان دیروز مجلس

بقیه ازصفحه چهارم

(دکتر طاهری- آنها که دراقلیت بودند این کارهارا کردند.)

خیر شماها شماها که هیئت حاکمه این مملکت هستید میکنید نه اقلیت- (دکتر طاهری- فعلا که هیئت حاکمه شما هستید) خیر ما هیئت محکومه هستیم واز خدا میخواهیم که روزی هیئت حاکمه بشویم و با شما وامثال شما مبارزه کنیم.

نتیجه این کشتار در یزد این شد که دولت گفت انتخابات یزد توقیف بماند (میر اشرافی - این مرکز اکی بود؟).

شما آقای میراشرافی عصبانی نشوید زیرا این هیئت حاکمه دست بترکیش نخورده است و باهمان اسکلت سابق کارمیکند منتهی فقط دکتر مصدق تحریك شده و برای پشتیبانی از مبارزه ملت فریاد واغربتای او ازمیان این هیئت حاکمه بلنداست وصدایش هم بجائی نمیرسد.

ناطق سپس اشاره بجریان انتخابات ادوار گذشته یزد کرد و بعد گفت این آقای دکترطاهری هنگامی که قرارداد ۱۹۳۳ در مجلس مطرح بود یك پیشنهاد اصلاح عبارتی داده و همین عمل دلیل آن است که ایشان ازصمیم قلب موافق و همراه باهمان قراردادی بوده اند که شما در این مجلس رای به بطلان آن دادید و اکنون ازشما آقایانیکه رای بملی شدن نفت وخلع ید دادید انتظاردارم هنگام دادن رای به اعتبار نامه دکتر طاهری باین نکته توجه فرمائید.

من رای کبود خواهم داد

آقای مهندس رضوی گفت:

آقایان محترم میدانند که بنده در جریان اعتراضات به اعتبارنامه های این دوره بهیچوجه شرکت نکردم و دلیل اینکار بنده هم فعلا یك قسمتش گفتنی نیست و آن قسمتی که بایستی بعرض ملت ایران برسد اینستکه این اعتراضات و مخالفت هاجنبه تضادبین قوای داخلی مملکت رادارد.

در حقیقت وکیلی که دراین مجلس می نشیند درنتیجه استفاده ازقوای ملی و یا استفاده ازحکام وقوه حاکمه است. معمولا اعتراضات یکدسته ازقوای حاکم علیه دسته دیگری ازقوای حاکم بعنوان مخالفت با اعتبارنامه ها پشت این تریبون دیده میشود ومن نخواستم وارد این کشمکش شوم زیرادلیلی برای رجحان یکدسته از قوای حاکمه علیه دسته دیگری نداشتم بعلاوه فعلاصلاح مملکت حکم میکند که حتی الامکان از تشنج جلوگیری شود (صحیح است احسنت) ولی در مورد پرونده انتخابات یزد این فکر برای من قابل اجرا نشد زیرا به یزد و مردم یزد علاقمند هستم.

ناطق پس ازذکر علاقمندی خود بمردم یزد اظهارداشت در یزد قوای حاکمه کشور همه دستوری بودند ودر آنجا صحبت از کشوری و لشگری و صحبت ازرئیس الوزرای ملی و قوای حاکمه غیرملی نیست، صحبت اینستکه تمام قوای مملکت برای انتخاب کردن آقای دکترطاهری کاملا وصمیمانه همکاری کردند.

من خیلی متاسف هستم که باید این نکته را در اینجا بعرض برسانم که من درورود باین مجلس مصادف بودم بادو جریان عجیب وغریب، یکی نامه مصدق السلطنه نخست وزیر و دیگری عمل خود مصدق السلطنه نخست وزیر دریزد

(میراشرافی - وجاهای دیگر)

من از طرفی میدیدم که ایشان به انتخابات اعتراض دارند و مجلس را متوجه پاره‌ای نقاط ضعف پرونده‌ها میکنند وازطرفی قویا برعلیه خواسته ملت یزد قیام کرده وذکر این حقیقت برای من جای کمال تاسف است که بگویم ما برای فداکاری ایشان وجماعتی که باایشان بوده‌اند درراه مبارزه ملی قلبا وعملا همراهی داشتیم ولی دراین زمینه برای من مسلم است که ازشخص مصدق السلطنه گرفته تا کوچکترین عضو مؤثر دولت دکتر طاهری را تقویت کردند تاوکیل شد زیرا آقایان مخالفین قبل از من هم بفرماندار ورئیس شهربانی وژاندارمری و غیره حمله کردند آخر آقایان، فرماندار ورئیس شهربانی وفرمانده ژاندارمری وغیره که باختیار خودش به یزد نرفته اولیاء امور تهران آنرا فرستاده‌اند اولیاء امورهم هیئت دولت است و آدرس هیئت دولت هم فعلا خانه شخصی رئیس الوزراء در خیابان کاخ میباشد ومن متاسفم که بگویم بعقیده من شخص رئیس الوزراء مسئول امور این انتخابات وسایر انتخابات دیگر که مورد اعتراض هست وبابوده میباشد.

دراین موقع مهندس رضوی فریاد زد رئیس الوزرائی که میگوید من رئیس الوزراء هستم ولی مامورین حرف مرا نمیشنوند تنها راهش اینست که استعفاء بدهد وبرود درخانه خودش بنشیند (صحیح است)

ولی اگر ادامه بخدمت داد یعنی من براوضاع مسلط هستم وحکومت می کنم ومسئولیت راهم قبول دارم

پس در این صورت شماچرا آمده اید دراینجا و بمامورین جزء فشار می آورید، چرا بی خود اسم فلان مامور را میبرید ومیگوئید آن یکی میتینك را بهم زده وآن دیگر باکاندیدای محل تبانی نموده است

بهرحال اگر اعتراضی هست باید به مرکز ندرت حقیقی مملکت یعنی اداره کننده امور دولت بایستی بشود. ناطق اشاره بجریان قرعه کشی مامورین دولتی درزمان انتخابات نمود و گفت بعقیده من اصول این کار غلط و غیر قانونی بوده زیرا همین هارفتند ودرمحل مردم را دسته دسته نشته مثل جریان انتخابات یزد ومضحك این بوده که وقتی شکایت هم میشد میگفتند ما مامور فرستاده‌ایم که ببینند تقصیر باکیست.

آقای مهندس رضوی جریان زدو خورد مسجد مصلای یزد را مفصلا توضیح دادو گفت آقایان مبارزه بااستعمار که شاخ ودم ندارد مبارزه بااستعمار یعنی مبارزه باوسائل استعمارگری وا گر حکومت دکتر مصدق مبارزه باعوامل استعمار را درداخل مملکت گذاشته وهرروز ببهانه اینکه درخارج گرفتاریم تمام مملکت را دردست تشنج گذاشته تصور میکنید مسئولیت تاریخی نخواهد داشت؟

تعهدیکه هرروز برای اومیسر است این خواهد بود که امثال آقای دکتر طاهری را ازصحنه سیاست طرد کند.

بهرحال اعتراض بفرماندار یا رئیس شهربانی عاقلانه نیست، اعتراض بایستی بحکومتی باشد که رئیس شهربانی وفرماندار عاملین او بوده‌اند.

ناطق اشاره به تسلط سیاست انگلستان درجنوب نمود و گفت اگر ازمردم جنوب بپرسند ازچه رنج میبرید میگویند از دست یك سیاستی ودروهله اول آقای دکترطاهری رانشان میدهند ومیگویند ایشان سلطه حکومت بریتانیا را دراین کشور تقویت کرده.

طریقه آقای دکتر طاهری هم اینست که دروزارتخانه‌ها همیشه چند عنصر ضعیف را گیر میاورند وزیر حمایت خودمیگیرند و بوسیله آنها کارهائی میکنند که هیچ آدم منصفی نمیکند، تلگراف میسازند وتلگراف مخابره می کنند، پرونده‌ای رادردادگستری درموقع معین ازدستور خارج یاوارد میکنند واین طریقه همان طریقه ایست که اساسا اصول اولیه حکومت استعماری است، یعنی حکومت استعماری درطبقات مؤثر و کوچك مملکت رخنه می کند.

بنده اعتراضم بایشان هم ازجریان انتخابات وهم ازنظر صلاحیت است دکترطاهری را مردخدمتگذار بسیاست داخلی مملکت نمیشناسم وورقه کبود خودم را باکمال افتخار بایشان تقدیم خواهم کرد.

رئیس- آقای دکتر طاهری اگر بیاناتی دارید بفرمائید.

چرا جلسه را تعطیل نمیکنید

آقای شمس قنات آبادی اخطار نظامنامه داشت گفت الان دو نفر دیگر ازمخالفین آقای دکترطاهری یعنی آقایان زهری وشبستری درجلسه نیستند وضمنا وقت مجلس هم گذشته وغایبین هم تصور نمیکردند که مجلس بخاطر آقای دکترطاهری تااین ساعت جلسه خودرا ادامه خواهد داد بنابراین اجازه بفرمائید جلسه تعطیل شود واخذ رای پس ازاظهارات دو مخالف دیگر و توضیحات آقای دکترطاهری درجلسه بعدصورت گیرد.

(عده‌ای خیر لازم نیست یا آقای دکتر صحبت کنند یا رای گرفته شود)

غایبین حقشان ساقط است

رئیس- بروفق آئیننامه هرمخالفی که نوبت باو رسید ودرجلسه حاضر نبود حق صحبت ازاو ساقط است الانهم ملاحظه می کنید آقایان زهری وشبستری درجلسه حاضر نمیباشند

دفاع دکتر طاهری

آقای دکترطاهری بعنوان دفاع از اعتبارنامه خود پشت تریبون آمد و چنین آغازسخن کرد:

بنده خیلی متاسف و متاثرم که آقایانیکه بابنده اظهار مخالفت فرمودند تابع نظریات شخصی شدند و مطالبی اظهار داشتند که بدبختانه یاخوشبختانه باحقیقت وفق نمیداد.

ایراداساسی آقایان معترضین در دو موضوع است یکی صحت جریان انتخابات یزد و دیگری صلاحیت این جالب که بطور خلاصه و اجمال جواب هریك داده میشود.

۱- ایرادیکه نسبت بجریان - انتخابات یزد دارند مبتنی برچند نکته است:

اول - عدم صحت قرعه کشی برای انتخاب مامورین. خاطر آقایان مستحضر است که مراسم قرعه کشی درشورای عالی انتخابات و با حضور شخص آقای دکتر مصدق نخست وزیر انجام شده است وانتخاب مامورین سایرشهرستانها از جمله کرمان وشاهرود و تهران نیز بهمین کیفیت بعمل آمده است و تصور نمیرود جای اعتراضی باقی باشد.

دوم - بکشته شدن عده‌ای از مردم یزد اعتراض شده است ووقوع این امرادلیل برعدم صحت انتخابات یزد وانمود کرده‌اند

اولا قضیه بهیچ وجه باانتخابات ارتباط نداشته بلکه درنتیجه تظاهرات دسته های مناسب بحزب منحله توده که باخطار مامورین انتظامی وقعی نگذاشته‌اند ناشی شده و بعلاوه چند ماه پیش از شروع انتخابات و تعیین هیئت نظار وقوع یافته است.

ثانیا این واقعه تاسف آور از تحریکات آقای حائری‌زاده ناشی شده است چه ایشان اصولا مایل نبودند انتخابات یزد شروع شود وباستناد و با استفاده ازدستور آقای نخست وزیر مبنی براینکه درهرجا خلاف نظمی مشاهده شود انتخابات متوقف میگردد این جریان را راه انداختند و بمقصود خود رسیدند ومدتی مقدمات انتخابات تعطیل شد.

۳- باعزام قوای انتظامی بیزد اعتراض شده است. اعزام قوا برای حفظ انتظامات امری بی سابقه نبوده وباغلب شهرستانها قوای انتظامی فرستاده شده است واعزام قوا به یزد بتقاضای وزیر کشور انجام یافته است. البته حفظ امنیت و انتظامات درشهرستان یزد مطلوب خاطر آقای حائری‌زاده وعمال ایشان نبود وبهمین دلیل اکنون بااین عمل مشروع که موجب جلوگیری از وقایع ناگوار وقتل وجرح شده است ایراد میگیرند.

۴- فرماندار ورئیس شهربانی را موردحمله قراردادند بدون آنکه موارد خلاف آنان را معلوم نمایند علت اینکه آقای حائری‌زاده نسبت بفرماندار بی لطف شده واورا موردحمله قرار می دهند اینست نه مشارالیه زیربار تحمیلات نرفته است ودستورخلاف قانون آقای حائری‌زاده را برای انتخاب اشخاص معین بعنوان هیئت نظار نپذیرفته است. بعلاوه آقای سرابندی که ازمامورین لایق وقضات عالی مقام ومورد اعتماد عموم بوده ومیباشند برای نظارت در انتخابات به یزد اعزام شدند وجریان انتخاب هیئت نظار زیر نظر ایشان انجام یافته است و کوچکترین نکته‌ای که مورد ایراد باشد دراین جریان وجود ندارد.

۵- ایراد دیگری که بانتخابات یزد میشود تفاوت فاحش آراء است. اگر انتخابات تهران وتفاوت آراء منتخب اول بانفر سیزدهم مورد توجه قرار گیرد این ایراد خود بخودمرتفع میشود.

این بودخلاصه ایراد معترضین و جواب مختصر هریك.

اما نکته دوم ایراد آقایان اعتراض بشخصیت وصلاحیت این جانب است که در اطراف آن داد سخن دادند وهریك بنحوی بنده را مورد حمله قرار داده و رویه معمول هتاکی وهرزه درائی را درباره این جانب معمول داشتند دراینمورد نیز باختصار جواب عرض میکنم.

اولا- موضوع قرارداد ۱۹۳۳ را که برای حمله باین جانب عنوان کرده اند باید توجه آقایان محترم را باین نکته جلب کنم که بمفاد آیه شریفه کل یوم هوفی شان هرزمان مقتضیاتی دارد درآن زمان مصلحت ایجاب میکرد که قرارداد بتصویب برسد ودراین جریان بنده تنها نبودم بلکه ۷۲ نفر دیگر درتصویب قرارداد شرکت داشتند که عده‌ئی ازآنان اکنون درصف نمایندگان نشسته وعده دیگرسناتور می باشند و معلوم میشود که معترضین سبت باین جانب نظرخاصی دارند که تنهامرا گناهکار شمردند.

آن زمان هنوز افکار عمومی بآن درجه رشد نرسیده بود که بتواند زنجیر اسارت وبردگی را پاره نماید وچنانکه اغلب آقایان اطلاع دارند حتی در دوره چهاردهم آقای دکترمصدق بواسطه عدم رشد افکارعمومی وفراهم نبودن زمینه بین المللی طرح آقای رحیمیان مبنی برلغو قرارداد ۱۹۳۳ را امضاء ننمودند ولی پس ازآنکه افکار عمومی حاضر وپشتیبانی ملت ایران وجود خارجی پیدا نمود مجلس باصل ملی شدن نفت رأی داد واین جانب نیز دراین امر شرکت کردم وحاجت بتذکار نیست که تاآنجا که مقدور وممکن بود در پیشرفت این مقصود بسهم خود کوشش نمودم.

صرف نظر ازقرار داد ۱۹۳۳ آقایان معترضین نسبت های ناروائی باین جانب داده وهریك درحدود توانائی خود ازافترا وتهمت باینجانب خودداری نفرمودند.

بنده جواب زیادی باینقسمت نمیدهم زیرا این حملات ناجوانمردانه امروز وسیله تصفیه حسابهای شخصی شده است ویا رواج بازار تهمت وافترا وفحش بهترین جواب باین حملات سکوت است ولی از ذکر چند نکته خودرا ناگزیر میدانم.

اولا خدماتی که بدون تظاهر به یزد کرده‌ام هیچ شخص منصف و بیغرضی نمیتواند آنرا نادیده انگارد و اگر وجوه مردم یزد باینجانب اعتماددارند وعلی رغم کارشکنی های مخالفین ودشمنی های علنی وآشکار آقای حائری‌زاده و دارودسته ایشان اینجانب را بنمایندگی انتخاب مینمایند بر اثر همین خدمات صادقانه ایست که بیریا انجام داده‌ام آقای حائری‌زاده بخوبی واقفند که در دوره ۱۵ دولت وقت مجبور شد بنده را توئیف وعده‌ئی ازمردم سرشناس ومحترم ومعروف یزد را که قطعا آنروز مورد احترام آقای حائری‌زاده بودند بوسیله رئیس شهربانی زمان انتخابات فعلی که اورا مخلوق اینجانب میدانند تبعید نماید تا بتواند منظورخودرا ازپیش ببرد و مانع انتخاب اینجانب شود.

اما ایراد دیگرمعترضین در باب رویه سیاسی اینجانب است دراین باره سخن کوتاه میکنم ودراین مکان مقدس و در محضر برگزیدگان ملت و در پیشگاه افکار عمومی خدارا بشهادت میطلبم که ازبدو شروع خدمات سیاسی تا امروز قدمی بر خلاف مصالح کشور برنداشته وهمیشه منافع وطن خود را ملحوظ داشته‌ام.

دشمنان ناجوانمرد وبی انصاف که جز فحش وتهمت هیچ سند ومدرکی بر علیه بنده در دست ندارند باید بدانند که امروز درپیشگاه خدا و وجدان سربلندم که بدون تظاهر وهو وجنجال همیشه برای تامین منافع مملکت وحفظ حیثیت و شئون کشور تا آنجاکه در قوه داشته‌ام کوشیده‌ام وهیچ عاملی نتوانسته است مرا از اینراه منحرف نماید وهیچوقت برای تامین اغراض شخصی وخصوصی و بمقتضای وقت تغییر مسلك نداده وپیرو سیاست‌های مغرب نشده‌ام.

بنده عرایض خود را باینجاختم میکنم وقضاوت امر را بعهده وجدان پاك آقایان محترم میگذارم.

(نمایندگان- رای. رای. آقای رئیس رای بگیرید)

(رئیس- عده کافی نیست.)

(معتمد دماوندی - اعلام رأی بفرمائید تاجلسه بعد.)

اعلام رای میکنم

آقای رئیس گفت- چون عده برای اخذرأی کافی نیست وتصور هم نمیکنم اگرچند دقیقه تأمل کنیم کافی بشود بنا براین نسبت بپرونده انتخابات یزد و اعتبارنامه آقای دکتر طاهری اعلام رأی مینمایم.

موافقین رأی سفید با نام میدهند و مخالفین رأی کبود خواهند داد و اخذ رأی در اول جلسه آینده انجام میگردد

طرح پرونده انتخابات بلوچستان

خسروقشقائی- گزارش انتخابات بلوچستان و اعتبار نامه آقای ریگی حاضر است بفرمائید قرائت نمایند.

رئیس- بسیار خوب آقای دکتر مصباح‌زاده بفرمائید.

دراینموقع آقای دکترمصباح‌زاده مخبر شعبه مربوطه پشت تریبون آمدوشروع بقرائت گزارش انتخابات بلوچستان و اعتبار نامه آقای ریگی نمود ولی درهمین موقع آقای حائری‌زاده خودرا بعجله بتالارجلسه رسانید وهنوزدرجای خودننشسته بود که با دست خود بعنوان مخالفت بشدت روی میز کوبید.

ناصرذوالفقاری فریادزد آقا این خلاف آئین نامه است هنوز تکلیف اعتبار نامه آقای دکترطاهری معلوم نیست و نمیتوان پرونده دیگری را مطرح کرد.

دراینموقع چندین نفردیگر باناصر ذوالفقاری همصدا شدند وعلیه طرح اعتبار نامه ریگی اعتراض کردند. رئیس زنك را بصدادر آوردودکترمصباح‌زاده مخبر شعبه گفت بنا براین بفرمائید بنشینید تادرجلسه بعد پس از اخذ رای نسبت باعتبار نامه آقای دکترطاهری این گزارش مطرح شود.

(شمس قنات آبادی - حالا ملاحظه فرمودید آقای رئیس که تبعیض میشود)

دراین هنگام که ساعت مقارن دو ونیم بعدازظهر بودجلسه ختم گردید و جلسه آینده بروز پنجشنبه پنجم ماه جاری موکول گردید.

فردا ساعت هشت ونیم صبح
دکتر مصدق وارد تهران میشود

بقیه ازصفحه اول

دانشپور باهمان هواپیما عازم تهران میشوند.

آقای دکترسنجابی بسمت قاضی اختصاصی ایران دردیوان لاهه تاپایان اعلام رای دادگاه در لاهه خواهد ماند وآقای دکتر محمدحسین علی آبادی نیز برای معاونت آقای دکترسنجابی تاآنموقع درلاهه می ماند بقیه وظایف هیئت نمایندگی ایران رادرلاهه تاپایان دادرسی آقایان انتظام ونواب انجام خواهند نمود.

پنج نفر روزنامه نگارانی که همراه نخست وزیر بلاهه رفته بودند بنقاط دیگر اروپا مسافرت خواهند کرد.

آقای نخست وزیر پس ازنشستن هواپیما درفرودگاه مهرآباد پیامی بمستقبلین وملت ایران ازداخل هواپیما خواهندفرستاد که با فرستنده سیار که درفرودگاه مهرآباد آماده کارخواهد بود بوسیله رادیو تهران پخش خواهد شد.

آقای نخست وزیر پس ازارسال پیام خود ازهواپیما پائین خواهند آمد وبا اتومبیل ازمحوطه فرودگاه مستقیما بشهرمیآیند وقرار است یکسر بکاخ سلطنتی برای تقدیم گزارش مسافرت خود بحضور اعلیحضرت همایونی شرفیاب شوند.

•••

فردا که بمناسبت عیدفطر تعطیل عمومی است در ساعت شش صبح مراسم نمازعیدفطر درمیدان امجدیه انجام میشود. ادای نماز فطر ازطرف آیت الله کاشانی میباشد وجریان مزبورفردا برای اولین بار در رادیو تهران پخش میشود وپس از ادای نمازآقای نهاوندی سخنرانی مذهبی واجتماعی در مقابل حاضرین میدان امجدیه ایرادمیکند که وعظ وخطابه نیز بوسیله رادیو پخش میشود.

وقتی سخنرانی آقای نهاوندی خاتمه یافت اشخاصی که بخواهند به فرودگاه مهرآباد بروند ازهمان میدان امجدیه بوسیله اتوبوسها برای شرکت درمراسم استقبال نخست وزیر بفرودگاه خواهند رفت.

مطابق اعلامیه هائی که ازطرف عده‌ای ازاحزاب و دستجات امروز منتشر گردید افرادآن احزاب و دستجات نیزدرمراسم استقبال نخست وزیر شرکت خواهند نمود.

مبادلات بازرگانی بین ایران و آلمان

بقیه ازصفحه اول

گرفت ونکته قابل توجه آنست که متن این قرارداد ایران و آلمان که توسط مرحوم دکترشهیدنورائی و دکتر رین‌هارت درسال ۱۳۲۹ بامضا رسیده بود هنوز بتصویب مجلس شورای ملی نرسیده است بلکه فقط موردتصویب مجلس سنا قرارگرفته ولی چون قراردادمذکور بطور موقت بمورد اجرا گذاشته شده وازطرف دیگر بموجب مفاد قرارداد مزبور، کمیسیون مختلط پیش بینی شده درماده ۷ میتواند تغییرات وتصمیمات لازم درضمائم قرارداد بدهد بهمین لحاظ این کمیسیون اخیرادرآلمان تشکیل گردید وضمائم جدید رامورد تصویب قرارداد که قسمت الف مربوط بصادرات ایران بآلمان و قسمت ب مربوط بواردات آلمان بایران است.

هر یك از این قسمتها بدوقسمت مختلف اول و دوم تقسیم شده وهرگاه مبالغ پیش بینی شده درقسمت اول تماما مورد استفاده قرارگیرد بخودی خود ۲۵ درصد برآنها اضافه خواهدشد مشروط براینکه این افزایش مجازحداکثر مانده حساب را که درقرارداد پرداخت پیش بینی شده بیش از ۵۰ درصد بالانبرد اکنون دستورلازم برای اجرای آن از طرف وزارت اقتصادملی بیانکملی و اداره پایاپای صادر شده است.

بموجب ضمائم مزبور برای صادرات که بدوقسمت تقسیم شده است جهت موادغذائی وکشاورزی ازقبیل دانه‌های روغنی - نباتی - برنج وحبوبات وخشکبار ۲۴ میلیون دلار وبرای محصولات صنعتی مانند سنگهای معدنی از قبیل مس - سرب - روی - پوست - کتیرا - پنبه - پشم - ابریشم وفرش و چوب وسنگهای قیمتی وظریفه وصدف ۲۵ میلیون و ۲۶۰ هزار دلار وبرای کالاهای متفرقه ۹ میلیون ۶۲۵ هزاردلار که جمعا بالغ بر ۵۸ میلیون و ۹۵۵ هزاردلار میباشد سهمیه تعیین گردیده است.

همچنین درلیست واردات آلمان بایران درمقابل صادرات بغیراز محصولات غذائی وکشاورزی که شامل اسانسهای معطر و شیر برای اطفال و مشروبات غیرالکلی وسایر محصولات متفرقه که ۴۲۵ هزاردلار درنظر گرفته شده بقیه واردات ماشین آلات ازقبیل موتورهای دیزل - ماشین‌های ساختمانی - تهیه سنك‌های معدنی - کشاورزی و تراکتور - نساجی - برای صنایع کفاشی وساختن چرم - تهیه کالاهای مرغوب واسپسیالیته - ماشین های کاغذسازی وچاپ - لوازم استحمام - یخچال - ماشین‌های خیاطی - حساب وپلی کپی - ماشین‌های آتش نشانی - اتومبیل و دیزل و سایر لوازم الکتریکی ومتفرقه.

دو چرخه - موتوسیکلت و لوازم یدکی آن وهمچنین کارخانه سیمان ساختمان های فولادی مثل پل وچوب بست فلزی برای استفاده از نیروی آب درسد سازی صفحات گردان و عرابه های حمل کالا برای تسریع از کشتی یکشتی دیگر - دیگهای بخار - مخزن - لوله ماشینهای مسافربری - وسائل راه آهن واکونهای تختخواب‌دار وواگون رستوران - واکنهای خودرو - لکوموتیو های دیزل و لوازم یدکی آن و سایر وسائل خط آهن برای امور صنعتی معادن ماشینهای مولدنیرو وترانسفورماتور بمنظورتوزیع جریان برق وسایر لوازم مربوط بآن و همچنین کشتیهای ماهیگیری لوازم تلفن و تلگراف و بی سیم برای ایستگاههای فرستنده وگیرنده - لوازم عکاسی موادآلی - محصولات کائوچوکی لوازم جراحی وطبی - لوازم ورزش - کاغذ وزوزنامه و سیگارت و منسوجات و بعضی ازکالاهای لوکس - محصولات شیشه‌ای و شیشه سازی وسایر کالاهای متفرقه میباشد که بمبلغ ۵۸ میلیون و ۵۳۰ هزار دلار برای محصولات صنعتی مزبور سهمیه تعیین گردیده که جمعا با میزان سهمیه محصولات عدائی و کشاورزی که جزو واردات آلمان بایران میباشد بالغ بر ۵۸ میلیون و ۹۵۵ هزار دلار میباشد.

ورزش

رکوردگیری شنا

روزیکشنبه اول تیرماه دراستخر قهرمانی امجدیه برای شنای ۲۰۰ متر قورباغه باحضور رئیس ودبیرفدراسیون شنا وداوران رسمی شنا رکورد گیری بعمل آمدو آقای توفیق یوسف‌زاده قهرمان کشور توانست در مدت ۲ دقیقه و ۵۷ ثانیه ویکدهم رکوردی که بهتراز قهرمان سوم المپیك است بجا گذارد و ۲ ثانیه ویکدهم رکورد قهرمانی کشور راکه متعلق بخودش بود بشکند. سپس برای شنای ۱۰۰ متر آزاد رکورد گیری شد. و آقای برومند قهرمان کشور رکوردی برابر ۶۵ ثانیه بدست آورد.

آغاز مسابقات یکنفری تنیس

ازروزیکشنبه اول تیرماه مسابقات یکنفری تنیس آقایان باشرکت ۲۸ نفر درزمینهای امجدیه آغاز گردید. برای تشویق شرکت کنندگان ۴ تن ازبهترین قهرمانان یعنی آقایان آفتاندلیان - زوزف نعمانی - جواد درفشی جوان ودکترفرح ازشرکت دراین مسابقات خودداری نموده‌اند.

نرخ ارز و گواهینامه

نرخ ارز وگواهینامه امروز در بازار ازاینقرار بود:

دلارتلگرافی	۷۷ ریال
گواهینامه دلاردرجه (۱)	« ۷۵
گواهینامه دلاردرجه (۲)	« ۷۷٫۵۰
پوندآزاد	« ۲۰۵
گواهینامه پونددرجه (۱)	« ۲۰۰
گواهینامه پونددرجه (۲)	« ۲۰۳
فرانك سوئیس آزاد	« ۱۸
فرانك سوئیس صادراتی	« ۱۶
گواهینامه فرانك صادراتی درجه (۱)	« ۱۵٫۵۰
گواهینامه فرانك صادراتی درجه (۲)	« ۱۵٫۷۵
فرانك فرانسه هزاری	« ۲۱۰
گواهینامه دلارآلمان درجه (۱)	« ۷۲
گواهینامه دلارآلمان درجه (۲)	« ۷۵٫۵۰
گواهینامه روپیه هندوستان	« ۱۴
روپیه آزاد	« ۱۳٫۵۰

برنامه سینماها

ایران - فیلم «پیش آمد» باشرکت پولت گودارد - مکدونلدکاری.

پارك - فیلم «قهرمان توکیو» باشرکت همفری بوگارت - فلورانس مارلی.

تاج - فیلم «گمراه» باشرکت همفری بوگارت.

تهران - فیلم عربی «لیلی».

دیانا - فیلم «پیروزی درخشان» باشرکت آرتورکندی - پکی دو.

رکس - فیلم «ماجرای کازانوا» باشرکت ارتوردو کوردووا - لوسیل برمر

کریستال - فیلم «پسرشیخ» باشرکت رودلف والانتینو.

مایاك - فیلم «خانواده فوسکاری» فیلم ایتالیائی

متروپل - فیلم جنگجویان کنتوکی باشرکت جون واین و آدل مارا

صدور امتیاز

امتیاز روزنامه هفتگی غرش ملی بنام آقای عطاء الله امیرانی ونیز امتیاز روزنامه شمل آسیا بنام آقای بهاءالدین اشتری صادرشده است.

پیرمردی زیراتومبیل رفت

زمان حسینی پیرمرد هشتاد ساله دیروز هنگام عبور از خیابان سیروس بزیر یکی از اتوبوسهائی که از آن خیابان میگذشت رفت.

حال حسینی خوب نیست واحتمال فوت اومیرود.

خروج

آقای دکتررضا رستگار استاد بیماریهای عفونی ومیکروب شناسی دانشکده دامپزشکی دانشگاه تهران برای مدت چهار ماه تحصیل و مطالعه بامریکا عزیمت نمود.

آقای محمدقلی جوانشیر برای سرپرستی محصلین اعزامی از طرف خانه فرهنگ فرانسه امروزصبح بهواپیما بپاریس عزیمت کرد.

آقای دکتر احمد مشیری برای مطالعه در رشته عمل جراحی وپلاستیك بامریکا عزیمت نمود.

آقای محمدسروری سناتوردیروز باهواپیما برای معالجه بارو پاعزیمت نمود

ورود

آقای سرهنك یدالله فضل اللهی معاون سررشته داری ارتش که برای تکمیل تحصیلات بامریکا رفته بودمراجعت کرد.

آقای دکتر محمد صادق قاضی متخصص جراحی سینه وسل ته مدت ۸ سال در کشورهای اروپامشغول تکمیل رشته تخصصی خودبود بنابدعوت جمعیت حمایت مسلولین دیروزباهواپیما بتهران وارد شد.

درشهرستانها چه خبر است؟

حمله ملخ بشیراز

شیراز ۳۱ – عصر روز گذشته ملخ زیادی بشهر هجوم آورده و صبح بطرف زرقان پرواز نمودند بقرار اطلاع هجوم ملخ درفسا وسایر نقاط خیلی زیاد می باشد و اگر اقدام نشود خسارات زیادی متوجه اهالی خواهد شد.

اساسنامه شرکت تعاون تصویب وهیئت مدیره آن انتخاب شد

تبریز ۳۹–دیروز اولین جلسه عمومی شرکت تعاون مصرف کارکنان دولت تبریز درسالن دبیرستان فردوسی باحضور استاندار روسای ادارات دولتی ونمایندگان کارمندان تشکیل شد درین جلسه اساسنامه شرکت باکثریت آراء تصویب گردید و پنج نفر هیئت مدیره و دو نفر بازرس باآراء مخفی انتخاب شدند

پیره زنی درعباس آباد مفقود شده است

شاهرود ۳۸ – پیر زنی بنام نرگس آذر باتفاق یك نفر سر پرست مسافر اتو بوس شماره ۳۷۱ر۳۰ از مشهد عازم تهران بوده است ماشین برای استراحت مسافرین درعباس آباد توقف میکند وبلافاصله پیرزن نامبرده جهت جستجوی آب ازمحوطه گاراژ خارج گردیده وتاموقع حرکت ماشین مراجعت ننموده ومفقود میشود فعلا از طرف ژاندارمری واهالی در صدد جستجوی پیرزن می باشند.

سارق براثر اصابت گلوله فوت نمود

آمل ۳۹ – دیشب اصغر نام کریمی سارق درموقع سرقت ازمغازه غلامرضا عمرانی باآسدی نام پاسبان مواجه گردیده و متواری میشود وپاسبان مذکور تیر اندازی نموده و براثر اصابت تیر به پهلوی سارق وی رادستگیر کرده وبه بیمارستان میبرند در نتیجه معالجه در بیمارستان مؤثر نشده واصغر سارق فوت میکند پس ازانجام تشریفات قانونی اجازه دفن صادر. قضیه مورد تعقیب مامورین قرار گرفته است.

شبانه بخانه ای ریخته ویکنفر را مقتول و اموال را بغارت بردند

خوی– شب هیجدهم خرداد در قریه خرابه دالان سه فرسخی مغرب شهر قلیخان فرزند نهر و ازطایفه شیخ خانلو با کسانش بخانه علی فرزند موسی ریخته که پس ازدزدو خورد یکنفر را مقتول نموده و چهار نفر را مجروح می نمایند واموال خانه راغارت کرده ودختر علی را برده اند.

پس ازاطلاع مامورین یك نفر از متهمین دستگیر شده وقضیه تحت تعقیب میباشد.

برای خرید داروی بیماران بی بضاعت اختصاص داده شد

محلات– از هفتادهزار ریال پولی که آقاخان محلاتی بوسیله جمعیت شیرو خورشید سرخ ایران باین شهر هدیه کرده بود در کمیسیونی مرکب ازرؤساء دوایر دولتی ومعتمدین محل درفرمانداری تصمیم گرفته شد که مبلغ فوق بمنظور خرید داروجهت بیماران بی بضاعت اختصاص داده شود که بطور رایگان به آنها داده شود.

حرکت دسته های ملخ دریائی

لار – مجدداً دسته های ملخ دریائی دردهستان (ارد) ظاهر شده وسمت حرکت آنها روزهای اول سمت مغرب بمشرق بود ولی بعدا از مغرب بشمال تغییر جهت داده و بزراعت پنبه (بیخه جات) و (ارد) و (مز) خساراتی وارد آورده اند در قراء خلیلی وقداع ۱۸ کیلومتری جنوب دهستان مزبور نیز دسته های ملخ دیده شده ولی سمت حرکت آنها معلوم نیست.

توزیع سهمیه قند وشکر

آستارا– توزیع قندو شکر سهمیه اهالی براثر مراقبت ومواظبت رئیس دارائی هرماه مرتب انجام میشود واهالی کمال رضایت رادارند.

تقاضای اعزام مامورین سپاش

آستارا– در این موقع که مامورین سپاش درنقاط گیلان وطالش مشغول سپاشی میباشند از نظر اینکه آستارا نیز منطقه مالاریاخیز میباشد و اغلب سکنه این بخش مخصوصا زارعین مبتلا به مرض مالاریا هستند عموم اهالی استدعادارند اولیاء امور اقدام فوری برای اعزام مامورین سپاشی بعمل آورند.

رئیس جدید پست وتلگراف

هفتگل – روز ۲۵ خرداد آقای محمدجواد شکیب بسمت رئیس پست و تلگراف به هفتگل وارد ومشغول کارشد

اقدامات دامپزشکی

دامغان – در اثر اقدامات آقای کهیر رئیس دامپزشکی مامورین فوق العاده ای ازدامپزشکی تهران با وسائل دارو وماشین های لازم واردشدند که ازاول اردی بهشت ماه تاکنون بالغ برهفتاد هزار راس دام برضد بیماری آبله وشاربن دربخش های تابعه مجانا تلقیح شده وبیش از ۸۵۰ دام بیمار معالجه گشته اند.

شهردار بندر گز تعیین شد

بندر گز – بنا به پیشنهاد انجمن شهر بوزارت کشور آقای علی ترکشی بسمت شهردار تعیین ومشغول کارشد.

چاپخانه نورین

مجهز باکاملترین ماشینهای خودکار جدید

بمدیریت متخصص مجرب چاپ دیپلمه اروپا
چاپ جالبترین اتیکت های رنگین
حروف فارسی ولاتین متنوع وزیبا
چاپ نامه. اعلانات. دفاتر تجارتی
صحافی محکم وبسیار عالی

لاله زارنو. بامین چهارراه کنت وچهارراه مهنا
ساختمان هفت اشکوبه. چاپخانه نورین

تلفن ۳۴۵۰۵ — آ–۴۱۲۷

یخچال لوکس و با دوام ساخت سوئد

الکترولوکس

موجب افتخار کدبانوی خانه است

هم با برق و هم با نفت کار میکند
روزی دو ریال هم خرج ندارد

مرکز فروش شرکت تجارتی بهروز نادری مقابل گرمابه نادری
مغازه درخشان اول لاله زار

ELECTROLUX

آ–۴۱۵۳

سپل ۱۲۵ و ۲۵۰ ث ث CSEPEL

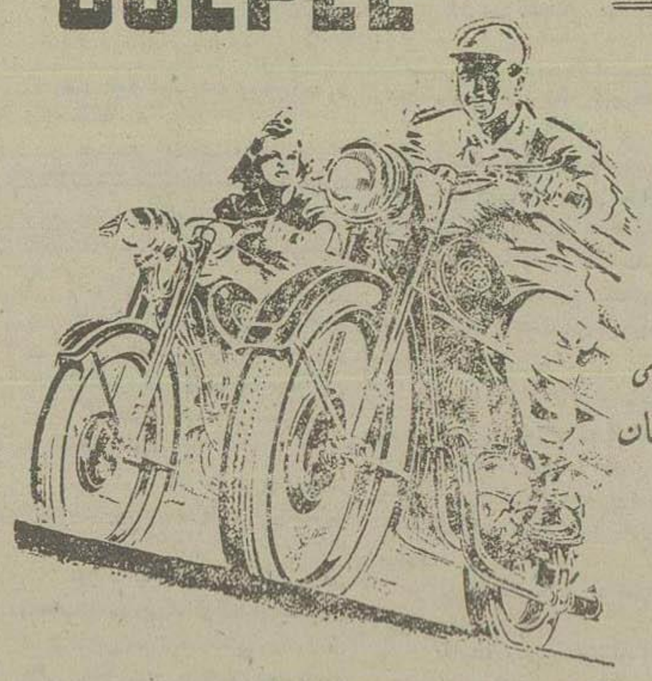

دونشانه اطمینان
کاملترین موتورسیکلتها برای ورزش
تفریح یا مسافرت.
دارای لوازم لوکس، موتور پیستون پین دوضربه ای
ودنده پائی میباشد. کم مصرف. قابل اطمینان
وشل ساعت کار میکند.

MOGURT

صادرکننده وسائط نقلیه موتوری:

MOGURT HUNGARIAN TRADING COMPANY

Budapest 62, P. O. B. 249 HUNGARY

آ–۴۱۹۱

بایکهزار و سیصد ریال

میتوانید با هواپیما بهرامسر رفته و ۲۴ ساعت استراحت فرمائید

حرکت از تهران پنجشنبه سه بعداز ظهر
مراجعت ازرامسر جمعه پنج وپانزده دقیقه بعداز ظهر
برای خرید بلیت و توضیحات بیشتری با یرانتور خیابان سعدی تلفن
۸۲۲۱–۳–۸۲۲۲–۳ مراجعه فرمائید

آ–۳۹۱۲ — ۳–۳

شرکت مازندران و بابل تور

که براثر خدمات چندین ساله خودمورد علاقه عمومی واقع شده اینك بخواهش علاقمندان سرویس منظمی برای خط مشهد دایر کرده که باماشینهای مدل ۵۱ مسافر و بار قبول مینماید

آ–۲۶۱۷ — –۱–

نماینده انحصاری: بنگاه داروئی نیک نامرخسرو
عمده فروشی: داروئی اتفاق نامرخسرو وسایر داروخانه ها

آ–۴۱۶۰

تومانی سه شاهی. بنگاه پریز

درمقابل مبیع های معتبر شاه رضا نزدیك پیچ شمیران تلفن ۳۱۸۹۱

آ–۳۶۴۰ — ۳–۶

میهن تور

ازجدیدترین اتوکارهای آخرین مدل میهن تور رای مسافرت بشهرستانها استفاده فرمائید

تهران – تبریز و رضائیه — یکسره — همه روزه
» – میاندوآب ومهاباد — » — »
» – رشت– پهلوی– اصفهان–شیراز– مشهد– همدان–بروجر کرمانشاه–کاظمین– همه روزه

برای اطلاع بیشتری باول خیابان فردوسی، شرکت میهن تور یاتلفنهای ۳۷۱۲۹–۳۳۰۸۴ مراجعه فرمائید.

آ–۲۶۱۴ — –۱–

دارندگان

رادیو R.C.A.

توجه فرمایند

تعمیرگاه رادیو آر.سی.آ از محل سابق خود بخیابان اسلامبول (شرکت فرزهر) تلفن ۳۰۳۰۳۰ انتقال و زیر نظر متخصص R.C.A. کماکان سفارشات را قبول مینماید. آگهی نوین

آ–۴۱۹۴

ساخت مشهورترین کارخانجات آلمان
مقاومت بیاز و رنج شوره و موخوره را برای شما تضمین میکند.

عمده فروشی بنگاه داروئی افتخاری ناصرخسرو.
تجارتخانه آرشاك ورمزی حاجب الدوله
تجارتخانه گالوستیان بازار سلطانی

آ–۴۱۶۶

یك محل وسیع مرتبه فوقانی واقع در لاله زار جهت کافه رستوران مسافر خانه تجارتخانه اجاره داده می شود طالبین به لاله زار – آژانس سپهبانی جنب پاساژ ایران مراجعه فرمایند.

آ–۴۱۸۱

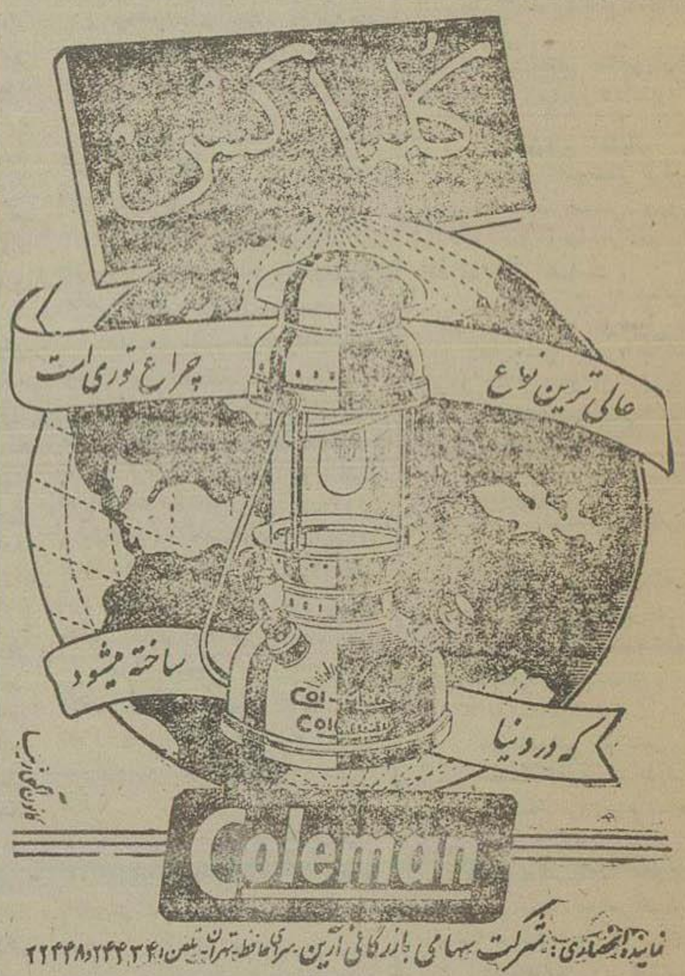

نماینده انحصاری: شرکت سهامی بازرگانی آرین. سرلاهاظ تهران تلفن ۲۴۴۳۴۱، ۲۲۴۴۸

آ–۴۱۷۱

سالویطه معالج روماتیسم. سیاتیك. نقرس. دردهای استخوان. بیماریهای کلیه وکبد. سوءهاضمه وفشار خون — آ–۱۴۵۵ — ۱۵–۲۵

پارتی جدید سمعك رسید شرکت سهامی فیروز خیابان سعدی ساختمان ثابت پاسال تلفن ۲۴۳۶۷ — آ–۴۱۷۳ — ۱–۲

اقتباس از صورت رسمی جلسات دادگاه

مسئله نفت ایران در دادگاه لاهه

-۷-

جلسه چهارم

دنباله اظهارات وکیل مدافع ایران

آقای توترو نایب رئیس که ریاست جلسات را بعهده داشت تشکیل جلسه را اعلام نموده گفت : من از آقای رولن خواهشمی کنم باظهارات خود ادامه دهند پروفسور رولن چنین آغاز سخن نمود :

آقای رئیس، آقایان قضات

درآخر جلسه دیروز بعد ازظهر، من دربیان دفاع خود و توضیح وتشریح اعلامیه ایران وتفسیر کلمات « بعد از تصویب اعلامیه مزبور » سعی کردم این نکته را ثابت نمایم- وامیدوارم که موفق شده باشم - که کلمات « بعد از تصویب اعلامیه مزبور » الزاما فقط شامل عهدنامه ها وقراردادها میشود. بنابر این دادگاه میبایستی از اعلام صلاحیت خود درباره اختلافات احتمالی که ممکن است مربوط بقرارداد های مقدم بر تصویب اعلامیه مزبور شود احتراز نماید. اکنون که اثبات این مسئله از نظر حقوقی انجام شده: میپردازم بشرح این نکته که آیا تاریخ انعقاد قراردادهای مورد استناد انگلیس مقدم بوده است بر تاریخ تنفیذ اعلامیه ایران یاخیر.

بیان این مسئله آنطور که در نظر اول مینماید چندان طولانی نخواهد بود زیرا در وهله نخست آنچه در بین میان مورد توجه قرار میگیرد تاریخ تصویب این قرارداد ها و تشخیص این نکته است که آیا این تاریخ ها مقدم بوده است بر سال ۱۹۳۲ یا مؤخر آقایان قضات ، مبادله نامه های مربوط برفتار با اتباع انگلیس در ایران مورخ سال ۱۹۲۸ یکی از سه سند مورد استناد دولت انگلیس برای اعلام صلاحیت دادگاه میباشد گرچه من قبلا بیان کردم که آنرا نمی توان قرارداد خواند، بااین حال اگرهم بفرض آنرا قرارداد بدانیم، بازتاریخ مبادله آن مقدم بر تاریخ تصویب و تنفیذ اعلامیه ایران میباشد و بنابرین دادگاه نمیتواند آنرا مورد بررسی قرارداده و بعنوان سند ومدرك قبول کند.

واما موضوع قرارداد ۱۹۳۳ ، امتیاز نامه کاملا خصوصی که اسم آن را قرارداد گذاشته اند البته در مورد تاریخ آن که سال ۱۹۳۳ است من حرفی ندارم ولی درباره اصل این امتیاز نامه بعد بتفصیل سخن گفته خواهد شد. واما آقایان از ده قرارداد دیگر مورد استناد دولت انگلیس هفت ماه قبل از تاریخ ۱۹۳۳ منعقد شده اما سه تای آنها که مصوب سالهای بعد از ۱۹۳۲ میباشد وعبارتست از قرارداد های میان ایران ودانمارك ، ایران و سویس وایران وترکیه، ارتباط مستقیم بادولت انگلیس ندارد وقرارداد هائی است میان ایران ودول ثالث.

بنابراین دولت انگلیس نمیتواند باستناد تفسیر وتعبیر آنها در دیوان دادگستری استفاده نماید مخصوصا که انگلستان با استفاده از شرط دول کامله الوداد مندرج درقرارداد های ۱۸۵۷ و ۱۹۰۳ که قبل از تاریخ ۱۹۳۲ یعنی تصویب اعلامیه ایران راجع بقبول قضاوت اجباری دیوان می باشد میخواهد آنهارا برای اثبات صلاحیت دیوان دادگستری مورد استناد قراردهد

پرفسور رولن مجددا این نکته را روشن ساخت که دادگاه نه میتواند نامه های مبادله شده درسال ۱۹۲۸ را برای اثبات صلاحیت خود مورد استفاده قراردهد ونه ده قرارداد دیگری را که درعرضحال انگلیس از آنها نام برده شده است، بطریق اولی امتیاز نامه سال ۱۹۳۳ نیز قابل قبول نمیباشد.

برای عدم قبول امتیاز نامه سال ۱۹۳۳ چنین اظهار داشت :

این امتیاز نامه برفرض صحت هم جنبه عهدنامه ندارد و یك سند بین المللی هم نیست. پس دیوان دادگستری باید باین مسئله برسد که آیا ایران تعهد بین المللی داشته است تا بادعوائی که امروز طرح شده ارتباطی پیدا کند یانه؟

و آیا امتیاز نامه ۱۹۳۳ تعهد بین- المللی می باشد یاخیر؟ آیا دو کشور در شورای جامعه ملل باهم توافق کرده بودند ودر نتیجه توافق آنها امتیاز نامه ۱۹۳۳ بوجود آمده است یاخیر؟

یك رسیدگی دقیق باین موضوع ثابت میکند که در آنموقع دولت ایران دو اختلاف داشته:

یکی باشرکت در نتیجه لغو امتیاز نامه دارسی ویکی بادولت انگلیس در نتیجه اختلاف باشرکت. دولت انگلیس دعوی را بشورای جامعه ملل برده.

داور نماینده ایران بیند ۸ ماده ۱۵ میثاق (که موضوع امر داخلی است) استناد نموده شوری قرار صادر نموده وحق طرفین را درقسمت حقوقی محفوظ نموده آنوقت مذاکرات تهران بین دولت ایران وشرکت جریان پیدا کرده که منجر بامضاء امتیاز نامه ۱۹۳۳ بین ایران وشرکت شده است.

باکیفیاتی که آقای دکتر مصدق درنطق خود دائر بتحصیل امتیاز نامه مزبور بایران بآن نمود ، دیگر حاجتی نیست که من وارد تفسیر آن شوم ولی باید توجه دیوان را باین نکته اساسی جلب کنم که نه تنها نماینده دولت انگلیس در مذاکرات اعطای امتیاز مزبور شرکت نداشته ، بلکه مسیو « بنش » مخبر شورای جامعه ملل هم درآن مذاکرات شرکت ننموده است .

بهرصورت محقق است که امتیاز نامه ۱۹۳۳ بهیچ کیفیت دارای جنبه بین المللی نیست . پس از آن پرفسور «رولن» واردبحث ملی نمودن صنایع شده و ثابت کرد که ملی کردن صنایع پیشرفتی است که درعصر حاضر درحقوق بین المللی حاصل شده وعموم کشورها حق دولتها رادر ملی کردن صنایع و منابع خودشناخته اند ، بطوریکه امروزه احدی منکر این نیست که دولتها میتوانند صنایع و منابع ثروت خودرا ملی نموده آنرا بالسویه نسبت باتباع داخله و خارجه اجرا کنند .

قانون ملی کردن عمومیت دارد و پرداخت خسارت کمپانی هم ضمن آن در نظر گرفته شده .دلیلی ندارد که ایران از این حق محروم بماند پروفسور رولن دراین قسمت وارد بحث درسوابق شد .

نایب رئیس اخطار کرد که حق ایران در ملی کردن صنعت نفت و همچنین بطور کلی موضوع ملی کردن صنایع ومنابع- ثروت مربوط بماهیت امراست و در دیوان فعلا موضوع صلاحیت مطرح می باشد.

آقای رولن جوابداد که بطور کلی تذکری دراین خصوص داده تامین کرده باشد که موضوع دعوای انگلیس چیست تابتواند ازآن درقسمت های دیگر استفاده کند .

پس ازآن بطور مختصر اشاره به نطق آقای دکتر مصدق وتاریخچه ملی کردن صنعت نفت درایران نمودو گفت: تقاضای جبران خسارت نباید پذیرفته شود، بدلیل اینکه در عرضحال اولیه اقامه نشده و بعد از استرداد اعلامیه ایران بعمل آمده است و چون دراین خصوص اختلافی بین دودولت وجود ندارد، بنا برین موردی برای رسیدگی دادگاه نیست .

بعد راجع بتعلیق محاکمه صحبت کردو گفت: این تقاضا فرعی است. اصولا ما میگوئیم دیوان صلاحیت ندارد زیرا بشما ثابت کردیم که عهدنامه ای بین دو دولت وجود ندارد و قراردادهائی که بآن استناد شده قبل از تاریخ اعلامیه بوده است.

پس از آن باز راجع بمتن اعلامیه ایران مبنی برقبول قضاوت اجباری دیوان صحبت کرده و گفت: تصور میکنم ثابت کرده باشم که بموجب آن اعلامیه این موضوع را ازحق قضاوت شما خارج کرده است درآخر گفت دولت انگلیس در عرضحال خود چون ایران استناد به بند ۷ ماده ۲ منشور ملل متحد موضوع حق حاکمیت ملت ها در ملی کردن صنایع خود نموده واین دو امر مربوط به ماهیت میشود .

دیوان دادگستری قبل از رسیدگی بمناسبت راجع به صلاحیت خود قرار بدهد یعنی تشخیص صلاحیت مربوط بماهیت کند در صورتیکه ایران بموجب اعلامیه ۱۹۳۲ موضوع را از صلاحیت دیوان دادگستری خارج نموده است وتعبیر و تفسیر اعلامیه موضوع جداگانه است و محتاج نیست که قبلا دیوان باین امر رسیدگی کند.

وکیل مدافع ایران درخاتمه نطق خود گفت هرگز در مقابل این دیوان دعوائی باین مهمی نیامده که این اندازه افکار عمومی مردم دنیا بآن علاقمند باشد.

سپس اظهار داشت وقتی که من چند ماه قبل این کار را قبول کردم، خاطری مشوش داشتم زیرا در روزنامه ها خوانده بودم که ایران قضاوت اجباری دیوان دادگستری بین المللی را قبول کرده و دولت انگلیس اختلاف خود را باینجا آورده و دولت ایران بصلاحیت دیوان اعتراض دارد.

متن اعلامیه ایران را درروزنامه ها چاپ نکرده بودند و من ازقیود و شروط مطلع نبودم

اما امروز مطمئن شدم که دفاع از حق و عدالت را قبول کرده ام وتصور میکنم بشما ثابت کرده باشم که صلاحیت رسیدگی باین امررا ندارید و دیوان دادگستری بین المللی باحساسات مردم ایران و دنیا که بانگرانی منتظر تصمیم دادگاه میباشند توجه کرده رای منتهی دائر بعدم صلاحیت خود صادر خواهد نمود. رئیس دادگاه از عامل دولت انگلیس پرسید: آیا فوراحاضر برای جواب هستید یانه ؟ سرار یك بیکت نماینده انگلستان جواب داد برای پاسخ به بیانات فصیح وعالمانه پرفسور رولن که بحث جدیدی رادراینجا مطرح نموده تقاضا دارد تاصبح جمعه مهلت داده شود ، لذا رئیس ختم جلسه را اعلام و تشکیل جلسه بعد را بساعت ده ونیم صبح جمعه ۲۳ خرداد مو ول نمود.

کتابخانه اطلاعات

کتاب تاریخ مذاهب اقتصادی

از کتب خوبی که اخیرا چاپ و منتشر گردیده کتاب (تاریخ مذاهب اقتصادی) است.

این کتاب که جلد اول آن فعلا بچاپ رسیده در نوع خود بی نظیر است وچنانکه مولف در کتاب خودمتذکر میگردد نخستین تالیفی است که آراء وعقاید اقتصادیون اروپا را در ایران بزبان ساده فارسی بیان مینماید

دراین کتاب ابتدا بشرح مبانی مکتب فیزیو کراسی که نخستین مکتب اقتصادی بمعنای حقیقی کلمه است پرداخته سپس برحسب قدمت تاریخی وتربیت زمانی، اصول آراء ومبادی سایر مکاتیب اقتصادی راشرح می دهد ودر پایان هر قسمت مولف رای وعقیده خودرا بیان می دارد

مکالمات روزمره امریکائی

ازمفیدترین کتبی که در هر یك از ممالك شرقی مورد استفاده عموم واقع شده و جزو ضروریات زندگی مردم قرار میگیرد واخیرا در تهران بطبع رسیده (مکالمات روزمره امریکائی) است که آقای مهندس جلال طاهرزاده برای جمع آوری کلیه احتیاجات مکالمات انگلیسی یکنفر فارسی زبان زحمتی کشیده و با طرز تلفظ انگلیسی در دویست صفحه منتشر ساخته است که خدمت بزرگی بفرهنك ومردم نموده است و این کتاب برای اولین بار منتشر شده و قطعا مورد استفاده عموم قرار خواهد گرفت

* * *

«ژرژدوباریه» درباره تاریخ چین جدید کتابی نوشته که آقای فتح الله نفقی باروان ساده ای اخیرا بترجمه آن پرداخته وکسانیکه اهل مطالعه بخصوص کتاب تاریخ کشورها هستند میتوانند بامطالعه آن ازاوضاع سیاسی و اجتماعی چین همچنین سیاست ژاپن دراین کشور و روابطی که بادول معظم دنیا در گذشته داشته است بخوبی مطلع شوند.

اتو همدان

قابل توجه مسافرین محترم همدان

بااتوکارهای درجه ۱ و ۲ اتو- همدان همه روزه صبح وعصر ازتهران بهمدان و بالعکس مسافرت کنید برای تهیه بلیط در تهران خیابان سپه مسافربری شیشه اتوهمدان ودرهمدان خیابان اکباتان مسافربری میهن بسا میدان پهلوی دفتر شماره ۲ اتوهمدان مراجعه راحتی و آسایش خود را در مسافرت تامین نمائید.

آ-۴۱۸۳ اتوهمدان

شامپو

DOP دُپ

عمده فروشی دالان ماهوت فروشان طبقه نوقانی- کیسنر وبنگاه نیك خیابان ناصرخسرو- جزئی فروشی کلیه دارو- خانه ها ومغازه های معتبر تهران و شهرستانها آ-۴۱۶۴ -۱-

دکتر حمید احمدی

استیتسیان سابق بیمارستانهای پاریس

دارای مدال طلای علمی ازدانشکده پزشکی پاریس

رئیس کانون آسایش بخش مبارزه با تریاك سازمان بهداشت

بیماریهای داخلی- ترك تریاك با دوا مرفن

داروئی که اکادمی پزشکی فرانسه آنرا آخرین درمان تریاك شناخته و دولت فرانسه کاشف آن یك میلیون فرانك جایزه داده است

ساعات پذیرائی : فقط عصرها، از ۵/۵ تا ۸/۵ بعدازظهر

خیابان ثبت اسناد- مقابل شهربانی

تلفن منزل ۳-۵۵۰۵ محکمه ۳-۷۷۵۰ بیمارستان ۳-۳۶۵۶ و ۳-۵۵۱۸

آ-۳۶۶۴ ۴-۱۰

نشاط ونیروی جوانی

در اثر تفریح و خوشگذرانی سالیان دراز باقی می ماند

بوت کلاب

زیر نظر متخصصین فن روز بروز زیباتر ومجلل تر میشود

قابل رقابت دراستخر بی نظیر، اسب دوانی برقی، چرخ و فلك سینما وشبها شب بازی مجانی وانواع وسایل تفریحی بی سابقه

از مختصات بوت کلاب است

برنامه جدید سینما- بوت کلاب بی نظیر است

خستگی روزانه را عصرها و شبها در هوای مطبوع و محیط

مصفای بوت کلاب رفع نمائید

انواع وسایل سرگرمی و تفریحی برای کودکان عزیز مهیا است

درمحیط مفرح وهوای آزاد بوت کلاب

آتش بازی شب عید فطر دیدنی است

آ-۳۲۰۸ آگهی نوین

کلاسهای تابستانی نهائی

دبیرستان البرز

تحت نظر دبیران همان دبیرستان دایر برای نام نویسی همه روزه از ساعت ۵ تا ۷ بعدازظهر بدفتر کلاسهای شبانه مراجعه نمائید .

آ-۴۲۱۸ ۱-۵

روزنامه خورشید ایران

یومیه عصر

نشریه موردعلاقه شما ازروز دهم تیرماه باسبکی نوین روزانه منتشر خواهد شد .

محل اداره خیابان سوم اسفند تلفن ۷۳۰۱ آ-۴۲۰۱

غفلت موجب پشیمانی است

تا ۵ روز قیمت کتاب مردسال ده ریال است بمناسبت مراجعت جناب آقای دکتر مصدق ازدیوان لاهه وعید سعید فطر قیمت کتاب مردسال که ۲۵ ریال بود نظر بپرداخت مابه التفاوت آن وسیله یکی ازافراد میهن دوست تا ۵ روز قیمت این کتاب درتهران ده ریال تعیین گردید و بعداز آن قیمت همان ۲۵ ریال خواهد بود .

آ-۴۱۹۳

مرد امروز

شنبه هفتم تیرماه منتشر میشود

از نمایندگان محترم شهرستانها خواهشمند است مصرفی خود را اعلام فرمایند.

آ-۴۱۸۹

قابل توجه افسران محترم خارج ازمرکز

درموردهرگونه معاملات (اراضی عباس آباد) بااین شرکت مکاتبه فرمائید نشانی تهران خیابان قوام السلطنه جنب دفتر انستیتو توانا.

آ- ۴۱۸۰

آگهی رسمی

طبق نامه شماره ۱۱۹۲-۱۲ر۳ر۳۱ شرکت نسبی رضا اخوان وعظمت الله رعیتی پیوست صورت جلسه مورخه دوازدهم خردادماه ۳۱ در نتیجه ورود آقای محمدخوارونی بشرکت باپرداخت مبلغ یکصدوشصت هزارریال وتادیه مبلغ چهل هزارریال هریك ازدونفر شرکاء سابق بالنتیجه سرمایه شرکت از مبلغ دویست وشصت هزارریال بیانصدهزارریال افزایش یافته است وطبق اظهار مدیران شرکت درتحویل ایشان است وآقایان رضا اخوان وعظمت الله رعیتی بسمت مدیران عامل شرکت انتخاب وحق امضاء چکها وبروات وسفته ها وکلیه اوراق بهادار بادونفر از ۳ نفر نامبردگان (شرکاء) ومهرشرکت میباشد.

از طرف رئیس اداره ثبت شرکتها -علی کجوری

آ- ۴۱۷۹

پیرو آگهی های شماره ۱۲۴-۱۵ر۱۰ر۳۰-و۲۵-۱۰ر۳ر۳۱ چون درجلسات مزبور عده حاضر بحد نصاب نرسیدلذا درساعت ۵ عصر روزشنبه ۲۱ تیرماه جاری مجمع عمومی عادی شرکت سهامی اتونادری دردفتر شرکت تشکیل میشود ازمالکین اتوبوسهای خطوط ۱۳- ۱۴ تقاضامیشود در موعد مقرر حضوربهمرسانند چنانچه دراین جلسه نیزاکثریت حاصل نشود طبق اساسنامه باحضورعده حاضر تصمیم گرفته میشود دستورجلسه رسیدگی وتصویب بیلان دو ساله وانتخاب بازرسان واتخاذ تصمیم راجع بسرمایه شرکت میباشد.

مدیرعامل شرکت سهامی اتونادری - محمد نعیمیان

آ- ۴۱۷۷

دکتر مروستی

متخصص وجراح نوش وحلق وبینی ازادوپا مراجعت کرد

نشانی مطب خیابان یوسف آباد اول خیابان سفارت فرانسه

تلفن ۳۶۳۱۹ -پذیرائی ۴ -۷ بعد از ظهر

آ-۳۵۷۱ ۵-۱۰

دکتر هنربخش

متخصص بیماریهای اطفال-قلب

ازدانشگاه پاریس

مجهز بوسائل برقی جدید آلمانی رادیوسکپی ورادیوگرافی - الکترو فنوکاردیوگرافی - خیمه اکسیژن - دیاتری - آئروسل - اولتراویوله کلیوسکپ همه روزه از ۸-۱۲ از بیماران خوددر خیابان سپه چهارراه پهلوی پذیرائی میکند .

آ-۳۲۴۸ ۶-۶

آگهی فقدان سندمالکیت

آقای علی شاهی بموجب یکبرك استشهاد گواهی شده تسلیم باین اداره مدعی است که سند مالکیت پلاك شماره ۱۵۷۹ بخش یك آبادان ملکی خود را مفقود وتقاضای صدورسندمالکیت المثنی نموده با گواهی باینکه ملك مزبور مورد هیچگونه معامله شرطی یارهنی واقع نشده وشهودنیز دراداره حاضر وفقدان سندمالکیت مذکور را گواهی نموده اند مراتب بدستورتبصره یك الحاقی ازماده ۱۲۰ آئین نامه قانون ثبت بدین وسیله آگهی می شود تا هرکس نسبت بپلاك نامبرده حقی یا ادعائی داشته ویامدعی وجودسندمالکیت نزدخود باشد از تاریخ انتشار اولین آگهی تایکماه باداره ثبت مراجعه و مدارك خود را ابرازدارد والابس از انقضاء مدت مقرر درفوق سندمالکیت المثنی نسبت بملك مورد آگهی صادرو بمتقاضی تسلیم خواهدشد.

این آگهی ظرف یکماه ۳ نوبت اول ۲۵ر۳ر۱۳۳۱ و نوبت دوم ۲ر۴ر۱ آگهی نوبت سوم ۱۰ر۴ر۱۳۳۱

رئیس ثبت آبادان - رضوی

آ-۳۷۱۱ ۲-۳

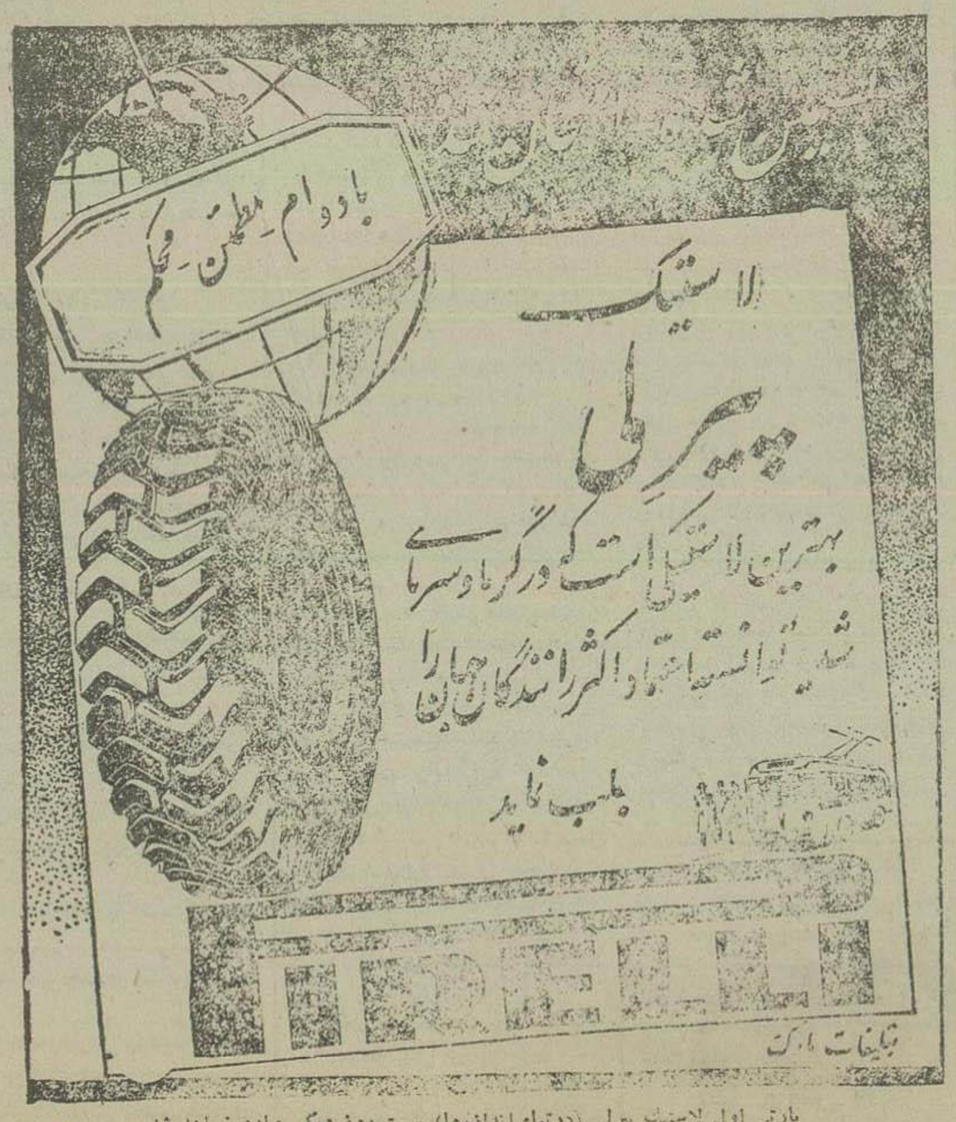

پارتی اول لاستیك پیرلی (درتمام اندازه ها) بیست روز دیگر وارد خواهد شد

در انتظار باشید

قیمت و دوام این لاستیك غیرقابل رقابت است

آ-۴۱۹۰

صاحب امتیاز و مدیر مسئول : عباس مسعودی

سردبیر : محمدعلی مسعودی

اطلاعات

۱۰۷۸۰۰ دلار و ۲۶ میلیون و نیم ریال برای ساختمان

سد کرخه اصل چهارم در اختیار بنگاه آبیاری میگذارد

ساعت ۱۱ صبح امروز جلسه کمیسیون مشترك ایران و امریکا با حضور آقایان دکتر ملکی وزیر بهداری، مهندس طالقانی وزیر کشاورزی مهندس زنگنه مدیر عامل سازمان برنامه ، مهندس راجی معاون سازمان ، دکتر علی آبادی نماینده وزارت فرهنك ،مهندس بهنیا مدیر عامل بنگاه آبیاری ، مستر وارن رئیس اداره اصل چهارم ترومن و مامورین مربوطه اداره مزبور در دفتر آقای مهندس زنگنه تشکیل شد.

درین جلسه موافقت نامه‌های مربوط بطرز استفاده از اراضی و میاه و ترتیب اسکان کشاورزان بتصویب رسید.

بموجب این موافقت نامه مبلغ ۸۰ هزار دلار و یك میلیون و صد هزار ریال در اختیار بنگاه آبیاری گذاشته میشود که طرحهای مربوطه را با همکاری کار شناسان سازمان خواربار و کشاورزی جهان تهیه و بموقع اجرا بگذارد، سپس موافقت نامه اجرائی مربوط بساختمان سد کرخه تصویب و بامضاء رسید. بموجب این موافقت نامه فعلا مبلغ ۱۰۷ هزار و ۸۰۰ دلار و ۲۶ میلیون و ۵۰۰ هزار ریال از طرف اداره همکاری فنی در اختیار بنگاه آبیاری گذاشته میشود .

در خاتمه نسبت بموافقت نامه‌های فرهنگی و بهداشت نیز بررسی بعمل آمد و اصلاحات لازم مبنی بر افزایش اعتبارات مربوطه تصویب شد.

طرح استقلال قضات امروز مورد بحث کمیسیون شماره ۲ مجلس سنا بود

قبل از ظهر امروز کمیسیون شماره ۲ مجلس سنا بریاست آقای دکتر متین دفتری و با حضور آقای شهشهانی معاون وزارت دادگستری تشکیل گردید وطرح مربوط باستقلال قضات که در جلسات گذشته مورد شور واقع شده بود و چندین ماده آن بتصویب رسیده بود مورد مذاکره قرار گرفت و در نتیجه ماده سوم این طرح طبق نظر کمیسیون زائد تشخیص داده شد و حذف گردید زیرا این ماده مربوط بمحکمه انتظامی بود که در قوانین دادگستری صراحت دارد

در باره ماده ٤ که مربوط بتصفیه قضات است بحث مفصلی شد و قرار شد این ماده نیز تغییر یابد و فورمول جدیدی از طرف کمیسیون تهیه گردید که قرار است در جلسه آینده تنظیم شود .

در این فورمول مقرر گردید که محکمه انتظامی کارهای جاری خود را کماکان انجام دهد و برای تصفیه قضات چند نفر باعضای محکمه اضافه شوند تا درباره قضات تصمیم قاطعی اتخاذ نمایند

شهیدی وکیل نجف آباد شناخته شد

قبل از ظهر امروز کمیسیون شماره ۵ مجلس شورایملی بریاست آقای میلانی تشکیل گردید و پرونده انتخابات نجف آباد که درمورد نمایندگی این حوزه بین آقایان شهیدی و دکتر نیرومند اخلاف بود مطرح گردید.

پس از مطالعه کامل اوراق و شکایات و گزارشهای موجود در پرونده قرار شد نسبت بنمایندگی دو نفر فوق الذکر رای گرفته شود.

رئیس کمیسیون قبل از اخذ رأی اظهار داشت آقایان اعضای کمیسیون نام هریك از دو نفر مدعیان وکالت نجف آباد را که نماینده واقعی این حوزه میدانند در ورقه رأی خود خواهند نوشت و اخذ رأی نیر مخفی میباشد.

باین ترتیب اخذ رأی بعمل آمد و نتیجه باین شرح اعلام گردید:

عده حاضر ۱۱ نفر آقای شهیدی ۷ رأی آقای دکتر نیرومند ۳ رأی سفید ۱ رأی

باین ترتیب شعبه ۵ مجلس شورایملی آقای شهیدی را وکیل نجف آباد شناخت.

رئیس مجلس سنا بمسافرت اروپا میرود

بقراریکه اطلاع یافته ایم آقای تقی زاده رئیس مجلس سنا به مناسبت کسالت مختصری که دارند طبق تشخیص آقایان اطباء ناچار بمسافرت و معالجه در اروپا میباشند. ایشان از تعطیلات تابستانی سنا استفاده نموده و قریبا بمسافرت خواهند رفت. از قرار معلوم ابتدا در ژنو تحت معاینه قرار میگیرند و بعد ممکن است برای ادامه معالجه به هامبورك عزیمت نمایند و مسافرت ایشان درحدود دوماه بطول خواهد انجامید .

دانشجویان ایرانی مقیم سوئیس شکایات خود درباره قطع ارز تحصیلی ادامه میدهند

دیروز تلگراف تحصن عده‌ای از دانشجویان ایرانی را در کنسولگری ایران درژنو درج کردیم امروز با پست هوائی نامه مشروح و شکایت آمیزی بامضای متجاوز از یکصد نفر از دانشجویان ایرانی مقیم سوئیس رسیده است که قسمتهائی از آنرا برای جلب توجه دولت در رفع مشکلات ارزدانشجویان در شماره آینده منتشر میسازیم .

دولت ایران با تشکیل مجمع عمومی دو فوق العاده سازمان ملل متحد برای رسیدگی بمسئله تونس موافقت نمود

دبیرخانه سازمان ملل متحد بوسیله تلگراف موضوع تقاضای دعوت جلسهٔ فوق العاده مجمع عمومی را برای رسیدگی بمسئله تونس که به پیشنهاد سیزده دولت منجمله ایران بعمل آمده باطلاع دول عضو سازمان رسانیده بود تا در صورتیکه اکثریت اعضا موافقت خود را با تشکیل جلسه فوق درظرف سی روز اظهار بدارند جلسه تشکیل گردد. وزارت امور خارجه در پاسخ استعلام مزبور دیروز موافقت خود را تلگرافی نسبت بتشکیل جلسه فوق العاده اشعار داشت

اعلامیه شماره ۳۳ فرمانداری نظامی تهران درباره استقبال از نخست وزیر وانجام فرائض مذهبی

باتکاء بتصمیمات متخذه ازطرف هیئت محترم دولت مراتب ذیل را باستحضار عموم ساکنین محترم تهران وحومه میرساند:

۱ - در نتیجه مراجعات و تقاضاهای مکرر اهالی و عموم ساکنین محترم تهران بهیئت محترم دولت ومقامات مربوطه برای صدور اجازه اقدام در بجا آوردن مراسم استقبال و تظاهرات ملی و تجلیل مقدم جناب آقای نخست وزیر هیئت محترم دولت اجازه فرموده‌اند که اهالی محترم تهران در استقبال جناب آقای نخست وزیر آزاد باشند.

۲ - چون همه ساله مراسم اقامه نماز عید فطر ازطرف حضرت آیت الله کاشانی انجام میگردد ودرهذالسنه میدان امجدیه برای این منظور در نظر گرفته شده علیهذا ادای فرائض مذهبی نماز عیدفطر درمیدان مذکور انجام خواهد شد .

دراین موقع که برعایت احساسات ملی جامعه ایرانی و توجه بانجام فرائض مذهبی هیئت محترم دولت تسهیلاتی را برای کلیه ساکنین فراهم نموده‌اند فرمانداری نظامی نیز تقاضادارد که قاطبه هموطنان با مامورین انتظامی همکاری صمیمانه معمول و بنحوی اقدام فرمایند که وسیله سوء استفاده بدست بدخواهان داده نشود. البته مامورین انتظامی درموقع مشاهده اقدامات مخالف نظم وظایف قانونی خود را بعمل خواهند آورد .

فرماندار نظامی تهران وحومه - سرلشکر علوی مقدم

دکتر مصدق در کنفرانس مطبوعاتی امروز خود در لاهه بخبرنگاران گفت :

مسئله نفت ایران زائیده حوادث اتفاقی نیست بلکه معرف اراده ملت ایرانست

امیدوارم که تصمیم عدم صلاحیت دیوان بکارشکنی های انگلستان خاتمه دهد

ساعت هشت و نیم امروز بوقت لاهه جلسه مصاحبه مطبوعاتی خبرنگاران داخلی و خارجی مقیم لاهه با جناب آقای دکتر مصدق نخست وزیر در هتل بالاس بعمل آمد جناب دکتر مصدق اظهار داشتند اینجانب خوشوقتم از اینکه برای ملاقات نمایندگان مطبوعات بین المللی فرصت مناسبی روی داده و از اینکه نتوانسته ام شما را بپذیرم معذرت می‌طلبم علاوه برکار خسته کننده که تقریبا تمام وقت مرا گرفته بود از این معنی که تصور شود خواستم جریان عادی دیوان را تحت تاثیر مصاحبه سیاسی قرار دهم نیز امساك میکردم.

امروز که ختم جلسات دادگاه اعلام میشود در پذیرائی شما ومذاکره درباب ملی شدن صنعت نفت آزادی بیشتری احساس میکنم

قبل از ورود در مطلب باید تذکر دهم که هدف من از مسافرت به لاهه علاوه حقانیت بر اثبات حقانیت ایران در پیشگاه مقام عالی قضائی بین المللی و افکار عمومی دنیا نشان داده احترام و اعتمادی است که ملت ایران نسبت بسازمانهای بین المللی و جهانی در خود احساس میکند ضمنا ناگفته نگذارم که هیئت نمایندگی ایران خود را موظف میداند از مهمان نوازی که ملت و دولت هلند درطول مدت توقف از ما کرده‌اند تشکر کنیم همه افراد هیئت در این مسافرت خاطره هائی فراموش ناشدنی دارند اکنون اجازه میخواهم در باب مسئله ملی شدن صنعت نفت ایران گفتگو کنم .

این مسئله آنطور که میخواهند وانمود کنند زائیده حوادث تصادفی و اتفاقی نیست بلکه معرف اراده یك ملتی است که میخواهند باینوسیله استقلال خود را حفظ کرده باشند ملت ایران پس از پنجاه سال تحمل یوغ تبعیت سیاسی و اقتصادی باتوجه کامل بحقوق از دست رفته خود تصمیم گرفت فعالیت یك شرکت خارجی که برای فلج ساختن تمام فعالیتهای کشور که بمنزله سرپوشی بکار میرفت خاتمه بخشد سال گذشته که بریطانیای کبیر ملی شدن نفت را پرسیت شناخت باین علت بود که باین حقیقت واقف شده بود بعداً از تصمیم خود منصرف شده و بامید اینکه باسقوط دولت من تصمیم ایران سست خواهد شد بانتظار آینده نشست ولی آقایان اگر ببینند تصمیم ما درباب ملی شدن نفت بنتیجه رسید فقط برای این بود که پشت سر ما یك ملت بیدار وزنده قیام کرده بود و ابتدائی ترین حقوق خود یعنی حق حیات را مطالبه میکرد بدون حمایت ملت ایران من هیچ کاری نمی توانستم بکنم و هیچوقت مجلس‌های بعدی یادولتهای جانشین دولت من نخواهند توانست از تصمیمی که برطبق خواسته ملت انجام گرفته عدول نمایند.

انکار این حقیقت باینستکه بخواهند آبی که درمسیر شطی پیش میرود به منبع اولیه خود برگردانند باتمام این احوال بیش از یکسال است که بریتانیا بامید سقوط نزدیك دولت من از هر گونه مذاکره عادلانه ای سر باز میزند

ما میخواهیم اساس مذاکره این باشد که ازطرفی ملت ایران درمنتهای استقلال بتواند ازمنابع ثروت طبیعی وخداداد خود استفاده کند وازطرف دیگر منافع مشروع انگلیسها بتمام معنی رعایت شود یعنی خسارات و غرامات واقعی کمپانی را بپردازیم وانگلستان را مطمئن سازیم که میتواند مانند سابق نفت مورد نیاز خود را ازما بقیمت عادلانه بین المللی خریداری نماید بجای چنین توافق عادلانه ای انگلستان کوشش میکند کارما را با انواع کارشکنیها فلج سازد ازطرفی شرکتهای بزرك نفتی را در دنیا علیه ما وارد عمل کرده و از طرف دیگر با توسل بدیوان - دادگستری بین المللی و سوء تفسیری که از قرار موقت سال گذشته آن دادگاه شده امکان بهره برداری را از ما عملا سلب کرده است .

حادثه کشتی نفت کش روزماری برین کارشکنی ها گواه صادق است. من امیدوارم که تصمیم عدم صلاحیت دیوان باین کارشکنی ها خاتمه دهد و آرزومندم که احترام آزادی و استقلال هر کشور این منازعات که بگفته سرلیونل هیلد موجب زیانهای هنگفتی برای هر دو کشور است باحسن تفاهم خاتمه پذیرد.

نماینده شرکت نفت « ایپم » توطئه شرکت سابق نفت را برای توقیف روزماری فاش می سازد

خیانت نماینده مالکین کشتی روزماری

نزودی نفتکش‌های بزرك برای حمل نفت بنادر ایران خواهد آمد

دفتر نمایندگی شرکت نفت «ایپم» در تهران ،ضمن نامه مفصلی که باین اداره ارسال داشته، علل ودلائل توقف و بازداشت «روزماری» را درعدن شرح داده است .

طبق این نامه که خلاصه آن درزیر درج میشود شرکت سابق نفت از روز حرکت این نشتی بطرف ایران تازمان بعداز بارگیری وعزیمت بطرف ایتالیا ، بطور مرتب مشغول اقدامات توطئه آمیز برای جلوگیری از حمل نفت بوده و بالاخره باتطمیع نماینده مالکین کشتی موفق بهدایت «روزماری» بشرح زیر بطرف عدن شده است.

« نفت کش موتوری روزماری که مالکیت آن در کشور هندوراس بثبت رسیده است طبق یك اجاره نامه رسمی کشتی رانی برای مدت معینی بوسیله این شرکت (سازمان شرکت نفت ایپم و بحساب شرکت بو نیرك مقیم لشینز سویس اجاره شده بود در تاریخ ۲۵ آوریل بندر « باری » ایتالیا را بقصد بندر معشور ترك نمود.

در تاریخ ۱۸ مه نماینده ی شرکت ایپم در تهران تلگرافی دریافت داشت بدین مضمون که ورود کشتی روزماری بواسطه برخورد باطوفان وهوای بد دریا ممکن است چندروزی بتعویق افتد.

درهمان روز ساعت چهارو بیست دقیقه صبح بوقت گرینویچ کشتی نفت کش انگلیسی بنام « کرانیت بود » تلگرافی به نفت کش روزماری مخابره کرده ودر باره وضع ومحل او در دریا استفسار نمود تا بشرکت نفتکش انگلیس که یکی از شرکت های تابعه شرکت نفت سابق میباشد گزارش دهد.

ولی روزماری باین تلگراف وقعی نگذاشت و براه خود ادامه داد.

نفتکش روزماری در ساعت ۱۰-۱۳ روز ۲۰ مه باداره کشتیرانی آبادان در پاسخ تلگراف آن بندر اطلاع داد چنانکه هوا مساعد باشد بعد از ظهر روز ۲٤ مه به آن نقطه خواهد رسید و احتیاجات کشتی عبارت است از ۵۰ تن نفت دیزل (نازوئیل) و ٤۰ تن آب تازه و یك متخصص فنی رادیو برای تعمیر بی سیم.

ولی مسئله باین سادگی نبود و بهمینجا خاتمه نپذیرفت چون عمال شرکت نفت سابق در جنوا برای تبدیل اجاره نامه نشتی نامبرده بنام خودشان وتغییر مسیر کشتی بکویت در عوض بندر معشور شروع به فعالیت شدید نموده بودند ومنتهای فشار و تهدید را به نماینده صاحب نشتی وارد میاوردند و بالاخره معلوم نشد چه زور یا پول کار خود را کرد و نماینده مالك نشتی تحت تاثیر ودستورات انها قرار گرفت بطوریکه این شخص که «کاسولیچ» نام دارد و معلوم نیست از کدام ملیت است در تحت فشار عمال شرکت نفت بالاخره مجبور شد که تلگراف ذیل را در ساعت ۱۰-۱٤ روز ۲۱ مه به کاپیتان کشتی روز ماری مخابره نماید .

«پیرو دستورات قبلی به بندر آبادان واردنشوید ومنتظر دستور باشید.

امضاء کاسولیچ»

این آقای کاسولیچ ساعت ۲۰-۸ روز ۲۳ مه دومرتبه تلگراف دیگری برای کشتی مزبور ارسال میدارد و باو دستور میدهد که مستقیما بطرف کویت حرکت کند.

هنگامی که کاپیتان نفتکش این دو تلگراف ودستورات پشت سرهم را دریافت میدارد میفهمد که کاسه ای زیر نیم کاسه هست از آقای کاسولیچ تقاضا مینماید که از این ببعد همیشه تلگرافات خود را بوسیله اداره بی سیم رم ارسال دارد نه بوسیله بی سیم های متفرقه دیگر.

دراین موقع کنت دلازونکا رئیس شرکت ایپم در رم کاملا بیدار بود واز توطئه ونقشه های عمال شرکت نفت سابق که درجنوا برای تبدیل اجاره کشتی روزماری بنام خودشان درفعالیت بودند کاملا اطلاع داشت.

لذا درساعت ۲۵-۱۷ روز ۲٤ مه تلگرافی بکاپیتان روزماری نمود وتقاضا کرد که کاپیتان همیشه وحتما باید طبق دستوراتیکه درروز ۱۸ آپریل درشرکت بو بینرك باو داده شده بود عمل نماید.

تلگراف تهران

روز ۲۵ ماه مه کنت دلازونکا تلگرافی بما که عنوان نمایندگی اورا در تهران داشتیم بشرح زیر مخابره نمود. از تاریخ ۲۳ مه تا بحال هیچ اطلاعی از روزماری ندارم .

دیروز عصر نماینده مالك کشتی بما اطلاع داد که در اثر فشار شدید انگلیس هامجبور است قرارداد خود را بما لغو نموده ومستقیما بکاپیتان کشتی دستور دهد که بطرف کویت حرکت نماید.

باتمام قوا مشغول مبارزه با این نقض قوانین بین المللی کشتیرانی میباشم.»

فعالیت شرکت نفت کویت

درساعت ٤ر۱۷ بوقت گرینویچ روز ۲۵ مه شرکت نفت کویت (که ۵۰ درصد سهم آن متعلق بشرکت نفت سابق انگلیس میباشد) تلگراف دیگری بشرح زیر بروزماری مخابره نمود:

«۹۰۰ تن نفت خام محموله کشتی شما توسط خریداری درعدن سفارش داده شده است بمادستور داده شده تسهیلات لازم ازقبیل سوخت و غیره را برای شما تهیه کنیم خواهشمندم ظرفیت خود را اطلاع دهید - استور کس»

این تلگراف برای این بود که کاپیتان کشتی را فریب بدهند که محموله نفت خام آن باید درعدن تخلیه شود . یکساعت بعد کاپیتن روزماری این تلگراف را ازطرف شرکت نفت کویت دریافت میدارد.

« خواهشمند است تاریخ ورود خودرا باداره تلگراف بندرالاحمد اطلاع دهید .»

ولی علی رغم تمام این مانورهای تلگرافی بالاخره کاپیتان روزماری تصمیم گرفت که طبق قرارداد قبلی با کنت دلازونکا براه خود ادامه بدهد و بالاخره درساعت ٤ر۲۷ روز ۲٦ مه باداره کشتی رانی آبادان تلگراف نمود که درحال لنگر انداختن در نزدیکی اسکله میباشد ومنتظر راهنمای کشتی است . و کشتی بالاخره ساعت ده و بیست دقیقه روز ۱۷ مه بوقت محلی وارد بندر معشور گردید.

ولی با این شکست بزرك فعالیت وتوطئه های رؤسای شرکت نفت سابق انگلیس قطع نشد و تصمیم گرفتند بهر قیمت که شده برای حفظ آبروی خود قدرتازه ای بیندیشند. بنابراین هنگامی که روزماری محموله نفت خام خود را دریافت داشته و بقصد خود مراجعت مینمود ناگهان متوجه شد که مورد تعقیب چند هواپیمای انگلیسی قرار گرفته است بالاخره هنگامی که این کشتی بعدن میرسید باز دست اندازی نموده واورا بازداشت کردند وواقعا هم خیلی زحمت کشیدند که یك کشتی بدون سلاح را دریکی از بنادر مستعمراتی خود باز داشت نمودند!

ما باکمال شجاعت میتوانیم باین آقایان اطمینان بدهیم که بزودی ودر آتیه نزدیك ده‌ها نفت کشهای بزرگتر از روزماری برای بردن نفت قراردادی خود باین کشور خواهند آمد و مطمئن باشند که دیگر تهدیدات و دروغهای آنهائی که میخواهند ایران را تحت محاصره اقتصادی قرار دهند کارگر نخواهد افتاد.

برنامه شرفیابی فردا

برای ادای مراسم تبریك عیدفطر ساعت ۹ صبح فردا هیئت دولت ودرساعت ۹ و ربع رؤسای مجلسین ودرساعت ۹ و نیم نمایندگان سیاسی دول اسلامی درکاخ سفید سعد آباد بحضور ملوکانه شرفیابی حاصل خواهند کرد .

تعطیل و آتش بازی

فردا بمناسبت عید سعید فطر تعطیل عمومی خواهد بود. امشب در میدان سپه مراسم آتش بازی انجام خواهد شد و بهمین مناسبت روزنامه اطلاعات نیز فردا منتشر نخواهد شد .

رای دادگاه چند هفته دیگر اعلام میشود

درجلسه امروز دادگاه لاهه که آخرین جلسه بود «سر اریك بیکت» مشاور قضائی وزارت خارجه انگلیس در آخرین مدافعات خود گفت:

دادگاه فقط اکنون باموضوع صلاحیت خود برای رسیدگی بقضیه نفت مواجه است و ایران با رویه خود باعث شده که دادگاه این صلاحیت را داشته باشد. ایران موظف است که باصلاحیت دادگاه دررسیدگی باصل وماهیت این قضیه موافقت کند .

هنوز معلوم نیست که رای دادگاه چه وقت اعلام میشود ولی تصور میرود که اعلام این رای مدت چند هفته طول بکشد .

کفیل نخست وزیری عراق

بغداد - امیرعبدالاله نایب السلطنه عراق مصطفی العمری را بکفالت نخست وزیری آن کشور منصوب نموده است:

مجلس آماده کار میشود

بقیه از صفحه اول

وشاید میسر شود که طی همان جلسه انتخاب هیئت رئیسه آغاز گردد و یالااقل درجلسه آینده انجام گردد.

درباره تسریع درتصویب بقیه اعتبارنامه‌ها دیروز بنظر میرسید که هر دودسته روح موافقت دارند چون هر دوطرف تا آن ساعت درجلسه باقی ماندند درصورتیکه اگر یکدسته میخواست مجلس از اکثریت بیفتد کافی بود که چند نفر خارج میشدند و ایستر کسیون میکردند واما اینکه درپایان جلسه مجلس باخروج چند نفر از اکثریت افتاد و برای منتهی نشد گفته میشود قصد خاصی نبوده که بازهم تاخیری روی دهد زیرا درهرحال انتخاب هیئت رئیسه موقعی انجام می شود که نخست وزیر وهمراهان ایشان بتهران وارد شده‌اند.

آمادگی مجلس

اکنون دردستور جلسه آینده مجلس که پنجشنبه منعقد میشود اخذ رای باعتبار نامه آقای دکتر طاهری وبحث در اطراف اعتبارنامه دو نماینده دیگر یزد میباشد و بعد مجلس وارد انتخاب هیئت رئیسه خواهد شد که پیش بینی میکنند در جلسه پنجشنبه صورت نخواهد گرفت یعنی ممکنست وقت نرسد و بجلسه بعد محول گردد ودر هرحال انتخاب هیئت رئیسه که عبارت از انتخاب رئیس ودو نائب رئیس وچهار منشی وسه کارپرداز می باشد ممکنست هفته آینده را بخود مشغول سازد وآمادگی مجلس در آخر هفته آینده (ده روز دیگر) ویا اوایل هفته بعد حضور اعلیحضرت همایونی معروض گردد.

برنامه وتشریفات موضوع از این قرار است که وقتی هیئت رئیسه انتخاب گردید عریضه ای از طرف مجلس در جواب خطابه افتتاحیه اعلیحضرت همایونی آماده میگردد و بوسیله هیئت رئیسه بعرض میرسد و بدین صورت مراسم آمادگی رسما اعلام میشود ومجلس مهیای کار میگردد.

...

خیلی ها تصور میکردند موقعی که آقای دکتر مصدق درلاهه حضور دارند مجلس آماده کار خواهد شد و این بحث پیش می آمد که دراین صورت وضع دولت چه صورتی پیدا خواهد کرد زیرا طبق مقررات وسوابق قانونگزاری بمحض آماده شدن مجلس، نخست وزیر استعفای دولت خویش را تقدیم خواهد کرد و دوباره رای تمایل و اعتماد خواهد گرفت و پیش بینی مشکلاتی دراین باره می نمودند لکن این تصور با بحث در اعتبارنامه ها وطول مدت حقیقت پیدا نکرد واکنون نیز چندروزی مجال و فرصت هست تا مجلس رسما آماده کار شود و آقای نخست وزیر بتواند بامطالعه دراطراف وجوانب امور کشور تصمیم اتخاذ نمایند .

وزیر اقتصاد دیشب نتیجه مسافرت خود را باستحضار بازرگانان رسانید

بقیه ازصفحه اول

برای توسعه معاملات فیمابین شرح مبسوطی ایراد نمود و گفت با اینکه آلمانها امیدوار بحصول تعادل واردات وصادرات تا این حد نیستند معهذا من قول دادم که تعادل برقرار خواهد شد. وجان از آقایان بازرگانان مصرا تقاضادارم ضرری اقدام نمایند که ما بتوانیم تعهد خود را باحسن وجه انجام دهیم ودر آتیه استفاده بیشتری ازمعاملات با آلمان ببریم.

البته اشکالات دیگری هم در آنجا بمن تذکر دادند ازقبیل محرومیت بازرگانان خارجی درقسمت واردات - شکایت ازپاك و یکدست نبودن کالاهای صادراتی ایران که امیدوارم با کمك و استعانت آقایان بتوانیم برآنها فائق آئیم .

وزیر اقتصاد علاوه نمود: من برخلاف اشخاصی که وارد درصحنه اقتصاد نیستند وجود بازرگان را در کشور فوق العاده لازم ومفید میدانم زیرا اگر بازرگان نباشد رابطه بین تولیدکننده و مصرف کننده قطع میشود و باین دوطبقه ثابت شده است که مستقیما نمیتوانند احتیاجات زندگانی خود را رفع نمایند .

ضمنا آقایان اخوان - لاری - ابوحسین وچند نفر دیگر از حضار در اطراف فواید ولزوم تکرار این قبیل مسافرتها که لازمه سرعت امور بازرگانی است بیاناتی کردند .

چون بنابخبر واصله از لاهه جناب آقای دکتر مصدق نخست وزیر درساعت ۸ و نیم صبح فردا وارد تهران خواهند شد و برای اینکه مردمی که در نمازعید فطر شرکت میکنند ازمراسم استقبال بازنمانند ازاین جهت حضرت آیت الله کاشانی درساعت ٦ صبح فردا درامجدیه اقامه نماز خواهند فرمود ضمنا متذکر میگردد کسانیکه قصد شرکت دراین نماز اسلامی را دارند درساعت ۵ و نیم صبح روز مزبور درمیدان امجدیه حاضر باشند

سید مصطفی کاشانی

برای رفع سوء تفاهم

در آگهی برائت دکتر امانپور که درشماره ۷۸۳۷ چاپ شده امضاء مهندس فریدون وارسته که امضا کننده آگهی مزبور بوده بعداز عبارت «رئیس شعبه ۹ دادگاه جنحه تهران» که مستخرج ازپرونده برائت متهم بوده چاپ شده است که این بالاوپائین شدن سطر مطلب موجب سوءتفاهم گردیده و تصور شده است که سمت مهندس فریدون وارسته ریاست شعبه ۹ دادگاه جنحه تهران میباشد وحال آنکه مهندس وارسته فقط امضاء کننده آگهی مزبور بوده وجمله رئیس شعبه ۹ دادگاه جنحه مربوط بمتن مطلب میباشد و بدینوسیله تصحیح میشود.

غوغای شادمانی در امانیه!!

امشب، یك شب فراموش نشدنی ،ناسپیده دم در پارك مجلل امانیه شب نشینی باشکوهی با تفریحات گوناگون برپاست .

درپیست امانیه جائی که از دربند تا کهریزك زیر پای شماست ارکستر تهران باند غوغا بر پا خواهد کرد . ورودیه برای کلیه خانواده های محترم مجانی وسرویس امانیه تمام شب لب جاده دائر است

آ - ٤۹٦۱

چلو کباب نایب

سالن زیبای نایب چلوئی واقع در خیابان ناصرخسرو بالای بانك سابق عثمانی افتتاح گردید . بدینوسیله ازخانواده‌های محترم تهران دعوت میشود

آ-٤۱۸۸ ۲-۲