اطلاعات

دوشنبه پنجم مهر ماه ۲۵۳۵
دوم شوال ۱۳۹۶
شماره ۱۵۱۲۱ ـ تکشماره ۱۰ ریال
۴۰ صفحه

شاهنشاه درسلام عیدفطر به سفرای کشور های اسلامی فرمودند

آرمانهای اسلام بهترین حافظ خداپرستان است

در صفحه ۳

شاهنشاه ازهمدان دیدن کردند

در صفحه ۵

شاهنشاه‌آریامهر در مراسم‌سلام عید فطر در پاسخ تبریک سفیر کویت بیاناتی‌درمورد همبستگی اسلامی ایراد فرمودند

پیام شاهنشاه بمناسبت آغاز سال تحصیلی ۳۶ـ ۳۵

در صفحه ٤

ساعت کار ۲۰ وزارتخانه و سازمان تغییر کرد

★ یك گروه از وزارتخانه‌ها از ساعت ٦ و ٤٥ دقیقه شروع به‌کار میکنند و گروه دیگرساعت ۹ صبح

محدوده‌ایکه بیش از ٦٠ اداره مشمول تغییر ساعت کار در آن قرار دارند

تهرانیهاازترس راه‌بندان سحرخیزشدند

انتظار و شوق چهرمخردسالان ایرانی را که‌امروز روانه مدرسه‌شدند رنگ زده بود. صدها هزار کودک دبستانی و دانش آموز روز اول تحصیلی خودرا که بدون تردید بزرگترین خاطرمزندگیشان بشمار می آیدامروز آغاز کردند و به‌مدارس گام نهادند ولی گویا مادران و اولیاء اطفال بیش ازبچه‌ها نگرانند

● امروز شهرستانها هم گرفتار شلوغی ترافیك بودند

سنگینی ترافیک امروز تهران به‌آشفتگی پارسال نبود

● ۸ر۵ میلیون دانش آموز امروز به مدرسه رفتند

در صفحه ٤

تخفیف اتومبیلها لغو میشود

اتومبیل های ۷۷ با دریافت ضمانت ترخیص میشوند

درصفحه ۲۹

بخاطر حمله به هتل سمیرامیس دمشق

سوریه ۳ فلسطینی را اعدام کرد

در صفحه ۲

ره‌آورد سفر دکتر محمد شاهکار به آمریکا

جیمی کارتر دردوقدمی کاخ‌سفید

در صفحه ٦

دهها هزار نفر نماز عیدفطر نخواندند

★ گروهی در مورد عید فطر بودن روز شنبه بلاتکلیف ماندند .

★ در قم ومشهد مردم نماز عید فطر نخواندند .

★ در اهواز ۲ نفر از مراجع تقلید در مورد عید فطردو فتوای متفاوت دادند .

درصفحه ۲۹

اطلاعات و گزارشهای تازه درباره فرارخلبان روسی

هواپیمای روسی شوروی که‌در جاده خاکی کنار شهر اهر فرود آمده و هنوز بهمین شکل در آنجا متوقف است .

تحقیقات از خلبان فراری شوروی در تهران

★ ستوان ایوانویچ پس از پیاده شدن از هواپیما با اسلحه خود دوتیر هوائی شلیك کرد .

★ خلبان فراری شوروی ، علت فرار خود رااز شوروی شرح داد .

★ خلبان روسی بدون اطلاع‌همسر و دوفرزندش به‌ایران گریخته است

در صفحه ٤

بهای کتابهای درسی «آموزش متوسطه‌عمومی» اعلام‌شد

صفحه ۱۹

به‌مناسبت بزرگداشت ۵۰ سال سلطنت پهلوی

مسابقات بین‌المللی دوچرخه سواری ـــــ جام پهلوی

فدراسیون دوچرخه‌سواری باهمکاری مؤسسه اطلاعات برگزارمیکند

از ۸ الی ۱۵ مهرماه ۲۵۳۵

۱۲٦٤ کیلومتر درمسیر :

تبریز ـ میانه ـ زنجان ـ قزوین ـ رشت ـ رامسر ـ چالوس ـ تهران

باهمکاری بیمه‌تهران ـ شرکت‌سهام عام

پیشگاه‌مبارک اعلیحضرت‌همایون شاهنشاه آریامهر

تشریف فرمائی ذات اقدس شهریاری را به کرمانشاهان‌که مقارن‌با پنجاهمین‌سال‌سلطنت خاندان جلیل پهلوی می باشد ، خیرمقدم عرض نموده و بدینوسیله بهترین شادباش های خود را بحضور ملوکانه تقدیم میدارد .

کارکنان وسهامداران‌شرکت‌توسعه‌صنایع‌ساختمان وشهرسازی آکروپل سازنده شهرك آناهیتا

آـ۴۹۸۲

مراسم نماز عیدفطر در مجمع جهانی اسلامی در لندن

در روز شنبه مراسم نماز عید فطرباشرکت‌هزاران نفر از مسلمانان مقیم لندن در مجمع جهانی اسلامی که بدستور حضرت‌آیت‌الله‌العظمی آقای‌گلپایگانی در لندن بنا گردیده است باحضور آیت‌الله‌زاده‌گلپایگانی ونماینده‌دائمی ایشان آقای حاج‌شیخ‌عباس مصباح‌زاده برگزار شد .

عالیترین کاشی خارجی
تایل سرام خیابان روزولت مقابل سینما دیاموند ۲۴۵ تلفن ۸۳۰۲۲۲

بدینوسیله درگذشت پدر عزیزمان مرحوم حاج رضا ضرابیان را به‌اطلاع بستگان و آشنایان میرساند مجلس ترحیم مردانه روز سه‌شنبه ٦ مهرماه ۳۵ از ساعت ۳ الی ۵ بعداز ظهر در مسجد حاج سید عزیزاله واقع در بازار بزرگ ومجلس ختم زنانه همان روز و همان‌ساعت در خیابان جردن خیابان‌تابان غربی‌پلاک ۸٤منعقدمیباشد.
هاشم ضرابیان. علی ضرابیان. دکتر محمد جواد ضرابیان. محسن ضرابیان. محمد تقی ضرابیان .

باکمال تاسف واندوه فراوان درگذشت سرهنگ بازنشسته **سید محسن کاظمی** راباطلاع دوستان و آشنایان میرساند مجلس ترحیم روز سه‌شنبه ٦ مهرماه جاری از ساعت ٤تا٦ بعداز ظهر در مسجد کاظمیه در خیابان ری منعقد میباشد .

حبیب‌اله کاظمی ـ دکتر محمد کاظمی

دوست گرامی جناب آقای عطاءالله‌عدل گلچین
بایکدنیا تاسف فوت پدر گرامیتان را از صمیم قلب تسلیت عرض نموده وخودرا درغم شما شریک‌میدانیم از خداوند متعال بقای عمر شما وخانواده محترم را مسئلت داریم .
گرگان ـ حاج منوچهر شایگان ـ فرهاد واثقی

مجله دنیای‌ورزش شنبه‌ها منتشرمیشود

آگهی
سازمان خدمات درمانی جمعیت شیرو خورشید سرخ ایران بافراد زیر:
متخصص زنان متخصص هوش‌بری
متخصص جراحی عمومی پرستار لیسانسیه
جهت خدمت در امارات متحده عربی خلیج فارس (دوبی ـ عجمان ـ فجیره) نیازمند است.
از واجدین شرایط خواهشمند است بادردست داشتن فتوکپی یااصل مدارك خود ازتاریخ‌آگهی تا ۱۵ر۷ر۳۵ از ساعت ۸صبح تا ۱۲ بسازمان خدمات درمانی واقع در خیابان تخت جمشید تقاطع سپهبد زاهدی مراجعه نمایند. ۱ـ٤

قابل توجه‌مشتریان‌وهمکاران‌محترم
از روز سه‌شنبه ٦ مهرماه شماره تلفنهای
شرکت‌ایران‌هوخست
به شماره ٤ رقمی ٦۱۰۱
تبدیل‌میگردد

جناب آقای شاهپور شهبازی
مدیر عامل محترم بانک صنایع ایران
سپاس بی‌حد خودرا بمناسبت انجام اجرای طرح طبقه‌بندی مشاغل در بانک صنایع ایران که‌یکی ازاوامر کلی شاهنشاه آریامهر میباشد بحضورتان تقدیم میداریم.
بانک صنایع ایران ـ کارکنان شعبه بازار

جناب آقای مهندس ملك ابهری مدیریت عامل شرکت مخابرات ایران
حسن انتخاب آقای مهندس پرویز فرخندار را به سمت سرپرست حوزه معاونت امورفنی توسعه ومهندسی به‌آنجناب تبریک میگوید .
بندر بوشهر ـ نورالدین علیزاده

جناب آقای شاهپور شهبازی
مدیر عامل بانک صنایع ایران
اجرای طبقه‌بندی مشاغل که در اثر کوشش و بذل توجه جنابعالی دراین بانک بمرحله اجرا درآمد یکی دیگر از موفقیتهای همه‌جانبه شما در بانک صنایع ایران است. ما کارکنان شعبه مشهد ضمن سپاسگزاری، سلامتی وتوفیق هرچه بیشتر شمارادراین موسسه عظیم اقتصادی خواستاریم .
از طرف کارکنان شعبه مشهد
شاکری

جناب آقای شاهپور شهبازی
مدیریت محترم عامل بانک صنایع ایران
بمناسبت اجرای طرح طبقه‌بندی مشاغل که متضمن رفاه بیشتر کارکنان بانک میباشد مراتب سپاس خود را تقدیم میداریم .
کارکنان شعبه رضائیه

جناب آقای شاهپور شهبازی
مدیریت عامل محترم بانک صنایع ایران
اجرای طرح طبقه‌بندی مشاغل را به‌آن جناب‌تبریک گفته واز توجه مخصوص که به‌رفاه کارمندان بانک‌دارید صمیمانه سپاسگزاریم .
از طرف کارکنان شعبه تبریز
یگانه

رهبران ۵ کشور آفریقایی طرح صلح رودزیا را ارد کردند

«جوشوا نکومو» رهبر سیاهپوستان سالیسبوری مورداستقبال دهها هزار سیاهپوست رودزیایی قرار میگیرد. بازگشت نکومو به رودزیا دراوج تحولات این کشور با اهمیت بسیار تلقی گردیده است.
«عکس رادیو یی یو نایتدپرس»

لوزاکا - یونایتدپرس - روسای جمهوری کشور آفریقایی دیروز شرایطی راکه برای برقراری صلح در رودزیا و واگذاری حکومت به اکثریت سیاه پوستان این سرزمین مورد قبول یان‌اسمیت قرار گرفته و ازطرف آمریکا وانگلستان پیشنهاد شده است بطور نسبی رد کردند.

رهبران گروه کشور های به اصطلاح مقدم جبهه کشور های اطراف رودزیا طی بیانیه‌ای که رونوشت های آنرا بمخبرنگاران دادند از انگلستان خواسته‌اند که بیدرنگ در خارج از رودزیا کنفرانسی برای بحث درباره سرنوشت رژیم این کشور تشکیل دهد و در این کنفرانس موضوع ایجاد یک دولت موقتی مبتنی بر مشارکت‌نمایندگان نژادهای‌مختلف مورد بررسی قرار گیرد . طبق پیشنهاد آمریکا و انگلستان که موردقبول یان‌اسمیت‌نخست‌وزیر رودزیا قرار گرفته است حکومت در این مستعمره سابق انگلیسی ظرف دو سال بنمایندگان‌اکثریت سیاه پوستان سپرده خواهد شد.

وفاداری

بادر نظر گرفتن این نکته که مقامات دولت زامبیا قبلا اعلام کرده بودند که اسمیت باقبول شرایط پیشنهادی هنری کیسینجر وزیر خارجه آمریکا و دولت انگلستان وفاداری خود را به شرایط منعکس‌شده‌در این‌پیشنهاد درمورد چگونگی برقراری صلح در رودزیا به ثبوت رسانده‌است- طرد پیشنهاد مذکور از طرف روسای جمهوره‌کشورآفریقایی غیر منتظره تلقی شده است.

مخالفتی که از طرف رهبران‌ه کشور آفریقای سیاه ابراز شده مربوط به شرایط تشکیل یک حکومت‌موقتی یاانتقالی وبوجود آوردن قانون اساسی جدیدی است که اجازه خواهد داد تا رودزیا به کشوری مستقل وتحت سلطه اکثریت سیاه پوستان بدل شود ویان‌اسمیت نیز گفته است که دولت تازه‌ای‌در رودزیا برسر کار خواهد آمد.

در سالیسبوری دولت اسمیت دیروز بیانیه‌ای صادر کرد و طی آن اعلام نمود که رد محدود شرایط پیشنهادی هنری‌کی‌سینجر از طرف‌رهبران ۵ کشورآفریقایی نشان دهنده اعتماد ناپذیری وو غیر قابل اطمینان بودن دربست رهبران کشورهای‌آفریقایی مذکور است. دولت اسمیت در این‌بیانیه از دولت های آمریکا وانگلستان خواسته است‌که خودشان نظری را که در واکنش دولت رودزیا منعکس شده است‌از رفتار رهبران ۵کشور آفریقای سیاه نتیجه‌گیری کنند . این نکته مخصوصا در اظهارات «وان‌وربل»وزیر خارجه رودزیا که رهبران ۵ کشور آفریقایی را بسختی ملامت کرده مشهود و قابل درک است .

در دارالسلام عالیجناب‌سیتول رهبر جناح گروه های افراطی نهضت ملیون استقلال‌طلب‌رودزیا اعلام کرد که برای وی شرایط پیشنهادی آمریکا و انگلستان غیر قابل قبول است .

سادات پافشاری می‌کرد عرفات نیز شرکت داده‌شود

دلیل لغو دیدار اسد - سادات

بیروت - یونایتدپرس - یک مقام بلندپایه دولت لبنان تایید کرد که‌حافظ‌اسد رئیس جمهوری سوریه‌و انورسادات رئیس جمهوری مصر قبلا موافقت‌کرده‌بودند روزچهار- شنبه بطور محرمانه با هم ملاقات کنند لکن در آخرین دقایق این ملاقات لغو شد .

به گفته این مقام بلند پایه اسد باین منظور به پایتخت اردن پرواز کرده بود وقرار بود از آنجا با یک هواپیمای اختصاصی به عربستان برود اما سادات در آخرین ساعات خواستار شرکت یاسر عرفات شد و اسد این پیشنهاد را نپذیرفت .

مقام عالیرتبه لبنانی خاطرنشان ساخت قرار بود ریاست کنفرانس را ملک خالد پادشاه عربستان عهده‌دار شود مسئله پایان دادن به جنگ لبنان مورد بررسی قرار گیرد .

ازسوی دیگر حافظ اسد رئیس جمهوری‌سوریه دیروز قول داد که به مخالفت با قرارداد ۱۹۷۵ جداسازی‌نیرو های مصر و اسرائیل در سینا و نیز مبارزه با توطئه‌ها علیه سوریه - فلسطینی ها وملت عرب ادامه خواهد داد . اسد درحالیکه ژنرال مصطفی طلاس وزیر دفاع و دیگر رهبران نظامی سوریه او را همراهی میکردند از بلندیهای جولان‌دیدن کرد . بازدیداسد به مناسبت عید سعید فطر صورت گرفت .

۵ عرب باسرائیل پناهنده شدند

تل‌اویو- رویتر- پنج مردعرب که بایک‌قایق سریع‌الیسر از بندراسکندریه و اردنل‌اویو شده بودند گفتند پس از اینکه‌حاضر نشدند به نیروهای فلسطینی جهت اعزام به لبنان ملحق شوند از مصر فرار کرده‌اند. رادیو اسرائیل اعلام کرداین پنج‌تن ازدولت اسرائیل‌تقاضای پناهندگی کرده‌اند.

بمحض‌ورود بخاک‌اسرائیل این‌عده‌توسط‌ماموران‌اسرائیلی موردبازجویی وبازرسی بدنی قرار گرفتند لکن معلوم شدکه اسلحه‌ای همراه ندارند.

رادیو اسرائیل قبلاگزارش داده بود این عده حشیش با خود داشتندلیکن‌گزارش بعدی رادیو اسرائیل‌این خبر راتکذیب کرد. رادیو اسرائیل روشن نکرد بتقاضای پناهندگی‌این‌پنج تن موافقت خواهد شدیانه .

جنبلاط بایک ناوشکن مصری عازم قاهره شد

بیروت- خبرگزاری فرانسه - پس از روی‌کارآمدن الیاس سرکیس جهان عرب برای‌نجات لبنان از جنگ خونین داخلی به مانور های دیپلماتیک گسترده‌ای دست زده است. این مانور ها آخرین شانس برای رهائی‌ملت رنج دیده لبنان از یک فاجعه وحشتناک است .

الیاس سرکیس از روزی‌که بجای سلیمان‌فرنجیه‌درمقام‌ریاست جمهوری لبنان مستقر شده برای پایان دادن به‌بحران وتشکیل کابینه جدید پیوسته بارهبران احزاب سیاسی درتماس است.

کمال جنبلاط‌رهبرسوسیالیست های ترقیخواه لبنان دیروز پس از ملاقات بارئیس جمهوری‌جدید باکشتی عازم قبرس شد تا از آنجا برای دیدار با پرزیدنت انورسادات به‌قاهره برود .

جنبلاط در بندر قبرس در ۳۰ کیلومتری جنوب بیروت سوار یک ناوشکن مصری شد که از طرف مقامهای مصری به آبهای لبنان فرستاده شده بود .جنبلاط علاوه برمصر از عربستان‌سعودی عراق و لیبی نیز دیدن خواهد کرد .

جنبلاط در پایان دیدار دو ساعته باالیاس سرکیس گفت‌که مذاکرات وی‌با پرزیدنت‌سرکیس سود بخش بود اما حاضر نشدند باره جزئیات توضیحات بد هد و همینقدر گفت که پایان دادن به نبرد لبنان اساس مذاکرات را تشکیل میداد .

جنبلاط بار دیگر درخواست محافظه‌کاران در باره تخلیه جبل لبنان از نیروهای ترقیخواه و فلسطینها راکردوگفت این‌منطقه جزئی از کشورمان استو برای چه‌باید از آنجا خارج شویم . جنبلاط اضافه کرد که برای‌پایان دادن به‌ادامه زدوخورد بایدنیرو- های سوری لبنان‌راترک گویند . پیرجماثیل نیز ضمن یک‌سخنرانی رادیوئی گفت‌ما خواهان برقراری صلح در کشورمان هستیم اما دیگر به اعلامیه ها و سخنرانی ها اعتماد نداریم و میخواهیم طرفهای درگیر بجای حرف‌گفته های خودرا عملی کنند من بار دیگر به فلسطینی‌ها میگویم» در روش خود تجدید نظر کنند در غیر این صورت نبرد همچنان ادامه خواهد یافت .»

در جبهه های جنگ دیروز آرامش نسبی برقرار بود .

اما شبهنگام باردیگر صدای انفجار های شدید در مرکز بازرگانی بیروت بگوش میرسید وبندر بیروت زیر آتش گلوله- های کالیبر بزرگ قرارداشت .

یک مقام آگاه در بیروت‌اظهار داشت که دولت جدید ممکن است تا پانزده روزدیگر تشکیل شود. الیاس‌سرکیس مذاکرات خودرا با رهبران احزاب سیاسی تا سه روز دیگر ادامه خواهد داد‌و پس‌از آن نخست‌وزیر جدید از میان شخصیت های مسلمان سنی انتخاب خواهد شد . از سوی دیگر کامیل‌شمعون رهبر حزب‌ناسیونال‌لیبرال‌رئیس‌جمهوری جدیدرابخاطر اینکه برای‌ملاقات باکمال جنبلاط از «مرز»دوبیروت گذشته است نکوهش‌کردوگفت بعقیده من‌برزیدنت سرکیس‌نباید در آینده اقامتگاه خود را ترک کند زیرا منطقه‌حایل‌بین‌دوبیروت امن نیست‌وبمبین جهت یاسر عرفات حاضر نشد روز یکشنبه از این منطقه گذشته و بدیدار رئیس جمهوری برود . ازسوی دیگر الیاس سرکیس آمادگی خود رابرای شرکت درکنفرانس عالی سران اعلام‌داشت. پرزیدنت انورسادات پیشنهاد کرده است که یک کنفرانس عالی ازرهبران شش کشور عربی، لبنان مصرو عربستان سعودی، کویت‌سوریه‌و سازمان آزادی بخش فلسطین برای مذاکره در باره بحران‌لبنان تشکیل شود .

چین به رهبران شوروی حمله‌کرد

توکیو - آسوشیتدپرس - خبرگزاری « چین نو » ضمن بررسی گزارش مربوط به فرار دو خلبان روسی پیش- بینی‌کردکه‌مقامات‌روزافزونی میان نظامیان شوروی علیه «سیاست های تزاری»حکومت کنونی شوروی بوجود آمده است .

این خبرگزاری اضافه کرد «لئونید برژنف‌دبیر کل حزب کمونیست شوروی‌ه‌سرنوشت آخرین تزار روسیه‌و آدولف هیتلر دچار خواهد شد .

چین نو نوشت این یک حقیقت تاریخی است‌که‌همه مرتجعین که ملت را سرکوب میکنند سرانجام‌باشکست کامل‌مواجه خواهند شد . رهبران شوروی از تئوری « اسلحه همه‌چیز است»پیروی میکنند.

چین نو پیش بینی کرده است که باتوسعه مبارزه انقلابی ملت شوروی‌ناراضایی در میان سربازان علیه «تزار های تازه » افزایش خواهد یافت .

در گوشه و کنار جهان

ترمیم مومیایی فرعون مصر

پاریس - رویتر - پیکر مومیایی شده رامسس دوم‌که‌در حدود ۳۲۰۰ سال قبل به مصر باستان فرمانروایی میکرد دیروز باهواپیما به پاریس برده شدتابوسیله دانشمندان فرانسوی بطور اساسی ترمیم شود.

در فرودگاه لوبورژه پاریس از مومیایی رامسس دوم که ۶۷سال برمصرعتیق فرمانروایی کرد مورد استقبال باشکوهی قرارگرفت بطوریکه خانم «آلیس‌سونیه‌سیت» وزیر امورد انشگاه های فرانسه ویک واحد ارتش در استقبال از مومیایی‌شرکت کرده بودند.

ازفرودگاه لوبورژه، مومیایی به موزه مردم شناسی‌پاریس برده شد و قرار است چندین ماه دراین‌موزه باقی‌بماند. و در اطاقی استریل شده بوسیله دانشمندان ترمیم گردد.

بطوریکه دانشمندان فرانسوی میگویند مومیایی رامسس دوم احتیاج به‌ترمیم فوری دارد تاجلوی فساد ونابودی کامل آن‌گرفته شود.

شش تصویر فوری ازساخاروف

مسکو - آسوشیتدپرس‌-بنابر گزارش « کریستوفرورن» سرپرست مجله « تایم» در مسکو عده‌ای ناشناس در یک محله خارجی‌نشین در مسکو دیروز از ماشین بیرون پریده و پنج - شش تصویر فوری از - ساخاروف‌و همسرش و از یکنخبرنگار نیویورک تایمز که آنها را به شام دعوت کرده بود گرفت .

کریستوفرورن همچنین گفت که او سعی کرد هویت گیرندگان عکس را بفهمد ولی او را مجبور کردند که هرچه زودتر از آن صحنه دور بشود . او گفت‌که‌اتومبیل آنها دست کم سه سرنشین داشت .

اسکرانتون جانشین کی‌سینجر میشود؟

نیویورک - رویتر - مجله نیوزویک از قول دوستان نزدیک «ویلیام‌اسکرانتون» نماینده آمریکا در سازمان ملل‌گزارش داده است که به اسکرانتون‌گفته‌اند که وی برای برگزیده‌شدن به‌تصدی امور وزارت خارجه آمریکا درصورت پیروزی‌فورد در انتخابات ریاست جمهوری نامزد مناسبی خواهد بود. طبق گزارش نیوزویک، اسکرانتون که ۵۹ سال دارد وقبلافرماندار پنسیلوانیا،بوده است شخصا نیز برای بدست آوردن پست وزارت خارجه اشتیاق دارد.

آخرین خبر :

فلسطینی‌های مهاجم بدار آویخته شدند

فلسطینی‌ها به‌هتل «سمیرامیس» دمشق حمله‌کردند

دمشق - رویتر - آسوشیتدپرس - چهار کماندوی فلسطینی دیروز در هتل بزرگ « سمیرامیس » در دمشق حمله کرده و پیش از تارومار شدن بوسیله نیرو های سوریه چهار گروگان را کشته و ۳۴ گروگان دیگر را زخمی کردند خبرگزاری سوریه که این خبر را انتشار داد خاطرنشان ساخت یکی از چهار کماندو کشته و سه تن دیگر بازداشت شده‌اند .

تروریستها خود را عضو سازمان تروریستی «ژوئن سیاه » خواندند . دولت سوریه در پی یورش خونین به هتل سمیرامیس اعلام کرد دژبان‌های سوری و ماموران سازمان اطلاعات این کشور رهبرکماندوها را کشته و سه تن را بازداشت کردند .

به گفته شهود این کماندو ها ساعت ۵ر۳۰ دقیقه صبح دیروز بوقت محلی به هتل حمله کرده و ۹۰ تن از مسافرانی رابه گروگان گرفتند .

دمشق - خبرگزاری فرانسه - پرزیدنت حافظ اسداز ماجرای حمله گروهی از فلسطینی های مسلح به هتل «سمیرامیس» دمشق بعنوان یک اقدام جنایتکارانه نام برد.

رئیس جمهوری سوریه‌که اندکی پس از پایان‌اسفناک عملیات خطاب به گروهی از خلبانان سوری در یک پایگاه هوائی نزدیک دمشق سخن میگفت روش خشن و محکم نیرو های سوری رادر برابر مهاجمان تائید کرد و گفت امنیت مردم و موقعیت کشور برای ما بالاتر از ملاحظات دیگر بود.

حافظ اسد تاکید کرد که‌در جریان حمله نیرو های سوریه به هتل « سمیرامیس» برای آزاد کردن گروگانان چهار نفر کشته وسی‌وچهار نفر دیگر زخمی شدند ودسته فلسطینی های مسلح که مسئول این عملیات بودند به چنان شیوه جنایتکارانه‌ای متوسل شدندکه گوئی ازداخل‌اسرائیل دست به عملیات زده‌اند.

پرزیدنت حافظ اسد که در دومین روز تعطیلات عید از این پایگاه دیدن می کرد لباس نظامی پوشیده بود با احساسات شورانگیز از سوی خلبانان مورد استقبال‌قرار گرفت .

حافظ اسد ضمن اشاره به مسائل روز گفت ارتش سوریه برای نجات سازمان مقاومت فلسطین و مقابله باتوطئه‌ای که علیه ملت عرب چیده شده بود در لبنان مداخله کرد . فلسطینی های مسلح بامداد روز یکشنبه به هتل سمیرامیس که یکی از بزرگترین هتل‌های سوریه در مرکز شهر دمشق است حمله کرده و نود نفر از مشتریان آن را به گروگان گرفتند.

حمله چهار فلسطینی مسلح به هتل در ساعت ۹ ونیم بامداد آغاز شد. پس از آن مذاکرات بین کماندوها و مقامات سوری برای آزاد کردن گروگانان انجام شد اما نیم ساعت‌بعد نیرو های سوریه هتل‌را مورد حمله قرار داد در جریان این عملیات رهبر کماندوها و همچنین چهار نفر از گروگانها که سه نفرشان زن بودند کشته شدند و سی و چهار نفر دیگر زخمی گردیدند و سه کماندوی فلسطینی دستگیر شدند.

در اعلامیه‌ای که‌از رادیو دمشق انتشار یافت گفته شده است پس از شکست مذاکرات به دسته‌ای از نیرو های امنیت داخلی و افراد ورزیده زاندارمری دستور داده شد که برای آزادی گروگانان به‌هتل حمله کنند.

فرماندهی عالی نیرو های سوریه رادر این عملیات ژنرال مصطفی طلاس‌وزیردفاع و ژنرال عدنای وزیر کشور بعهده داشتند.

دراعلامیه تصریح شده که کماندو های مهاجم به هتل سمیرامیس وابسته به سازمان الفتح بودند. در اعلامیه علت حمله فلسطینی ها روشن نشده و همینقدر گفته شده است که مهاجمان بانفنگ مسلسل و نارنجک مسلح بودند. این نخستین‌بار است که پس از تیرگی روابط سوریه و فلسطین درماه ژوئن گذشته فلسطینی ها به چنین عملیاتی در پایتخت سوریه دست میزنند. نخستین گزارشهاحاکی بود که کماندو ها دویست نفر از مشتریان هتل سمیرامیس را به گروگان گرفته‌اند و بلافاصله‌پس از حمله فلسطینی ها نیرو های‌امنیت داخلی‌هتل را محاصره کردند. در جریان نخستین تیراندازی رهبر کماندو ها کشته شد و یک نفر دیگر از فلسطینی ها زخمی گردید. جمعیت انبوهی دراطراف هتل گرد آمده و از نزدیک شاهد ماجرا بودند. کماندو های بازداشت شده‌در یک دادگاه نظامی محاکمه خواهند شد.

دیشب رادیو الفتح گزارشهائی رادایر براینکه مهاجمان به هتل سمیرامیس عضو این سازمان بودند جدا تکذیبکرد. سخنگوی سازمان‌الفتح‌گفت حمله کنندگان به هتل سمیرامیس از مخالفان سازمان الفتح بودند و رهبری آنهارا «ابونیدال» یکی از اعضای پیشین الفتح بعهده داشت که در سال ۱۹۷۳ از سازمان فلسطینی اخراج شده و غیابا محکوم باعدام گردید.

باین ترتیب کماندو های مهاجم هیچگونه وابستگی به سازمان الفتح نداشته‌اند.

این سه نفرکه بیست‌ساله بنظر میرسند ویکی از آنها از ناحیه سرزخمی شده‌هدف ماموریت خودرا در حمله به‌هتل سمیرامیس تشریح کردند دونفر از کماندوها نیز بادستمال چشم چپ خودرا بسته بودند . این سه‌نفر که سخت‌خشمگین بنظر میرسیدند‌در مدت‌ده‌دقیقه به‌پرسشهای گوینده تلویزیون دمشق پاسخ‌دادند.

تعلیمات نظامی

یکی از فلسطینی ها خودرا بنام «دباغ درویش»معاون رهبر کماندوها معرفی کرد .دباغ اهل عراق است .و سابقا در اداره آمار عراق کارمیکرده است و دارای یک گذرنامه عراقی است .

وی اعتراف کردکه قبل از عزیمت به‌سوریه دریک اردوگاه نظامی عراق تعلیمات کماندوئی فراگرفته‌است .

«دباغ درویش» گفت هدف عملیات کماندوها آزادکردن مبارزان فلسطینی از زندانهای سوریه و تعویض آنها با گروگانها بوداین عده‌برائر انفجار نارنجک درسوریه‌دستگیر وزندانی شده‌اند . عملیات هتل سمیرامیس یک هدف سیاسی نیز داشته است. وآن کشانیدن دامنه جنگ داخلی لبنان به سوریه بود .

دومین عضو کماندو «احمدعلی» نام دارد اهل «زرتا»در شمال اردن است. وی نیز دریک اردوگاه نظامی عراق تعلیمات کماندوئی یادگرفته وبه‌سوریه فرستاده شده است.

سومین کماندو «مصطفی جاوید » نیز گذرنامه اردنی دارد وتبعه عراق است .

بگفته کماندو نام قبلی رهبر کماندو ها «زهیر» بوده است .

اعدام شدند

آخرین خبر حاکیست که سه فلسطینی درگیر در حمله مسلحانه به‌هتل سمیرامیس دمشق بامداد امروزدر برابر هتل بدار مجازات آویخته شدند. رادیو دمشق گزارش داد :از چهار مهاجم فلسطینی یک نفر کهرهبری این گروه‌را بعهده داشت قبلا درجریان زد وخورد با ماموران سوری کشته شده بود .

اجساد سه فلسطینی بدار آویخته شده در برابر هتل سمیرامیس ساعتها در برابر هتل از دار آویزان بودند .

یک سخنگوی دولت سوریه اعلام کرد که محاکمه سه فلسطینی بطور صحرائی صورت گرفت وآن سه‌تن محکوم به‌اعدام با دار شدند .

به‌گفته رادیو دمشق پرزیدنت حافظ اسد حکم‌اعدام سه فلسطینی را شخصا تایید کرد .

دربی اقدام سریع سوریها در اعدام سه فلسطینی، دهها هزار تن از مردم دمشق برای تماشای مه دومین در برابر هتل سمیرامیس گرد آمدند .

انتقاد ازشوروی

ابو ایز معاون یاسرعرفات درسازمان‌آزادی بخش فلسطین از اتحادشوروی بعلت آنکه در جنگ لبنان حمایت کافی ازچپ‌گرایان و فلسطین نمیکند بشدت انتقاد کرد اوضمن مصاحبه‌ی با مجله انگلیسی زبان ماندی مورنینگ گفت : در اتحادشوروی آهنگ هواداری ازنهضت مابسیار کند بوده است وشوروی هرگز حداکثر کمکی راکه میتوانسته است بدهد ، نداده است.

وی گفت :من فکر نمیکنم که شوروی‌هابه سوریه ومتحاصمان لبنان برای قطع جنگ، فشار کافی وارد آورده باشند.

دوفلسطینی عضو سازمان مقاومت فلسطین (الفتح) باشعار: «نابود باد فاشیسم وارتجاع در جهان عرب» در تظاهرات ۲۰ هزار نفری رم شرکت جسته‌اند. تظاهر کنندگان از دولت ایتالیا خواستار شدند سازمان الفتح برسمیت شناخته شود.
«عکس رادیو یی آسوشیتدپرس»

نیوزویک نوشت :

میگ - ۲۵ شوروی هواپیمای ضعیفی است

نیویورک - آسوشیتدپرس - هواپیمای جنگی میگ ۲۵شوروی که سه هفته پیش بوسیله یک خلبان فراری روسی به ژاپن‌برده شده طبق گزارشی که در مجله نیوزویک‌بچاپ‌رسیده‌است علیرغم این حقیقت که قادر است‌بلندتر وسریع‌تر ازهر هواپیمای دیگری پرواز کندو باری سنگین‌تر از هواپیماهای جنگی‌دیگرحمل‌نماید عملا یک محصول پیچیده وبسیار پیشرفته صنعت هواپیما سازی نیست. گزارش نیوزویک درواقع از اهمیتی‌که معمولا برای‌میگهای ۲۵ روسی قایل میشوند میکاهد.

بطوریکه در گزارش مجله آمریکایی گفته شده است کارشناسان سازمان دفاعی ژاپن که در بازرسی - میگ ۲۵ روسی شرکت داشتندازمشاهده لکه‌های زنگ زدگی در قطعات مختلف هواپیماهای مذکوردر شگفت‌شدند. این بازرسی نشان داد که‌میگ ۲۵ شوروی از فلز «تیتانیوم » سبک وزن،اما نیرومندومقاومیکه در هواپیما های مشابه آمریکایی مورد استفاده قرار میگیرد‌ساخته نشده است. کارشناسان ژاپنی در واقع متوجه شدند که برای ساختن میگ ۲۵از ورق های‌فولاد کهنه واز مد افتاده‌ای استفاده شده که قاعدتا نباید در ساخت جتهای جنگنده‌ای از این ردیف بکار برده شود .

نیوزویک‌در گزارش خودعلاوه کرده است که از اینها گذشته موتورهای میگ ۲۵ روسی برای آنکه سنگینی زیاد وزن فولادکه در ساخت آن بکار رفته است خنثی شود نیازمند موتور های هیولایی است که احتیاج به مصرف سوخت خارق‌العاده داشته باشند ووجود این موتور درمیگ ۲۵ بنوبه خود یکی از ضعف‌های بزرگ آن است .

علاوه براین‌درمیگ -۲۵شوروی جایی برای کمک‌به بیرون‌جهیدن خلبان در صورت روبرو شدن‌با دردسر در نظر گرفته نشده و بطورکلی نحوه مانور هواپیما بصورتی است که در پیچهای‌تند ممکن است موشکهایی که به جناح های هواپیما‌متصل گردیده است در آسمان کنده شود ورها گردد .

ژاپن نگران روابط خود باشوروی است

توکیو - آسوشیتدپرس - مطبوعات ژاپن از مسکو گزارش دادند شوروی از صدور روادید برای تیم‌گو (شطرنج ژاپنی) که قصد داشت چندمسابقه باقهرمانان روسی‌بدهد خودداری‌کرده‌است. بنابه‌گزارش مطبوعات ژاپن مقام های شوروی قبلا باورود این عده موافقت کرده بودند برخی‌از مطبوعات ژاپن اظهار نظر کردند شوروی به تلافی فرار خلبان روسی به ژاپن‌و پیاده شدن‌میگ -۲۵ توسط کارشناسان ژاپنی و آمریکایی از صدور روادید بتیم شطرنج ژاپنی خودداری کرده است .

دراین میان روزنامه «یومیوری» نوشت وزارت خارجه ژاپن از وخیم شدن‌روابط ژاپن باشوروی بیمناک است و مایل است میگ -۲۵ هرچه زودتر به شوروی بازگردانده شود .

چین آزمایش اتمی انجام‌داد

پکن - رویتر - چین اعلام کرد که‌باموفقیت آزمایش‌اتمی تازه‌ای انجام داده و با اینکار به‌ثبوت رسانده‌است که مرگ مائوتسه‌تونگ در اراده ملت چین‌برای نیرومند نگهداشتن بنیه نظامی کشور تزلزلی پدید نیامده است .

خبرگزاری رسمی چین (شین‌هوا) در باره جزئیات آزمایش‌اتمی جدیدسکوت‌کرده ولی تردید زیادی باقی نگذاشته‌است که این آزمایش در جریان ۱۷ روز اخیر ، یعنی تقریبا همزمان با مرگ مائو انجام گرفته است .

خبرگزاری رسمی چین در گزارش خود گفته است که آزمایش اتمی جدید گامی صورت گرفت که تمام ملت چین‌سرگرم‌تجلیل خاطره‌مائو- تسه‌تونگ بود و عزم جزم داشت تا سوگواری را به قدرتمندی تبدیل کند .

ناظران‌سیاسی عقیده دارند که با انجام این آزمایش اتمی دولت چین خواسته است روحیه مردم کشور را تقویت کند و به آنان و به‌شوروی نشان دهد که درگذشت مائو در توانایی چین و در مرام آنان برای روبرو شدن با هر تهدیدنظامی خللی پدیدنخواهد آورد .

آخرین آز مایش اتمی قبلی چین در ژانویه گذشته و هنگامی انجام گرفت که تنها ۵روزازمرگ چوئن‌لای نخست‌وزیر چین گذشته‌بود،

منتشر شد :
اسپارتاکوس
نوشته : هواردفاست
ترجمه : ابراهیم‌یونسی
سرگذشت شجاعانی که آزادی و شرف انسان را گرامی داشتندوپاک وشریف زیستند
مؤسسه انتشارات امیرکبیر

پریفرم‌بتون
شرکت بامسئولیت محدود
PREFORM BETON Co. Ltd.
PRESTRESSED CONCRETE
سازنده سقف و کلیه قطعات پیش‌فشرده و پیش ساخته ساختمان
ثبت شده بشماره ۱۴۹۰۷
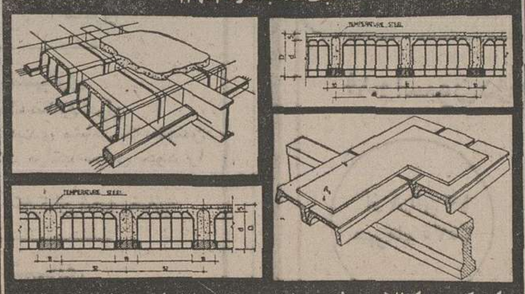
برای کسب اطلاع بیشتر درخصوص سقفهای سفالی و بتونی به تلفنهای ۸۳۱۷۱۴-۸۳۳۵۰۱ یا به آدرس
تهران خیابان ایرانشهر چهارراه ثریا ساختمان ۱۱۶
مراجعه فرمائید ضمنا با توجه به امکانات وسیع نیز در شهرستانها تولید و تحویل میگردد

شیفر سازنده قلمهای سلطنتی

برای دانش آموزان گرامی
در آغاز سال تحصیلی خود نویسی تهیه دیده است که با آن نرم و خوشخط بنویسند .
شیفر
SHEAFFER®

اعطای مدال پهلوی

بفرمان مطاع‌عبارك‌اعلیحضرت همایون شاهنشاه آریامهر ، بیادبود آئین ملی بزرگداشت پنجاه سال شاهنشاهی شکوهمند پهلوی ، آقای علی اصغر پیرزاد بدریافت یک قطعه مدال پهلوی مفتخر گردید .

شاهنشاه درسلام عید فطر بسفرای کشورهای اسلامی فرمودند :

آرمانهای اسلام بهترین حافظ خداپرستان است

آئین سلام‌عیدفطر پیش ازظهر دیروزدر پیشگاه شاهنشاه‌آریامهر در کاخ سعدآباد برگزار شد و هیات دولت هیات‌های رئیسه‌سنا ومجلس شورای ملی فرماندهان ارتش شاهنشاهی و نمایندگان سیاسی کشورهای اسلامی مقیم دربار شاهنشاهی این عیداسلامی را به پیشگاه‌شاهنشاه تبریک‌عرض کردند.

شاهنشاه آریامهر در ساعت۱۰ بامداد اعضاء هیات دولت را به حضور پذیرفتند. در این‌شرفیابی آقای امیر عباس هویدا نخست ـ وزیر از جانب هیات دولت تبریک عرض کرد .

شاهنشاه در پاسخ تبریکات معروضه رئیس دولت فرمودند انشاءالله این عید به شما وهیات دولت مبارک باشد و در آینده شاهد ترقیات بازهم بیشتری‌برای ایران و ملت ایران باشیم .

سپس هیئت رئیسه سناشرفیاب شدند و سناتور سجادی نایب رئیس از جانب سناتورها و ملت ایران تبریک عرض کرد.شاهنشاه در پایان فرمودند عید سعید فطر را به عموم نمایندگان سناتبریک میگویم و توفیق همه را درخدمت‌ـ گزاری‌به مملکت خواستارم.

بعد از هیئت رئیسه سنا هیئت رئیسه مجلس شورایملی شرفیاب شدند و آقای عبداله ریاضی‌رئیس مجلس شورایملی از جانب نمایندگان و ملت ایران تبریک‌عرض کرد. شاهنشاه متقابلا عید سعید را به عموم نمایندگان ملت تبریک گفتند.

سپس رئیس ستاد بزرگ ارتشتاران و جانشین رئیس ستاد بزرگ ارتشتاران و فرماندهان‌نیرو های مسلح شاهنشاهی مرکب از فرمانده ژاندارمری کشور ،نیروی هوائی شاهنشاهی ،رئیس سرای نظامی و ژنرال آجودان‌شاهنشاه رئیس شهربانی‌کشور،فرماندەگارد شاهنشاهی‌و فرمانده نیروی‌دریائی شاهنشاهی به پیشگاه شاهنشاه آریامهر بزرگ ارتشتاران شرفیاب شدند و نیسار ارتشبدغلامرضا ازهاری رئیس ستاد بزرگ ارتشتاران از سوی نیروهای مسلح شاهنشاهی تبریک عرض کرد.

شاهنشاه درپاسخ عرض‌تبریک رئیس ستاد بزرگ ارتشتاران فرمودند عید فطر رابه عموم‌افراد نیروهای مسلح شاهنشاهی تبریک میگویم .

در پایان روسای نمایندگی‌های سیاسی دول اسلامی در دربار شاهنشاهی بحضور ملوکانه شرفیاب شدند

تبریک سفرای اسلامی

سفیر کویت از جانب دیگر نمایندگان بعرض رسانید افتخار دارد از جانب خود وروسای هیات‌های سیاسی دول اسلامی برادر در دربار شاهنشاهی و دولت های متبوعمان حلول عید سعیدفطررامغتنم شمرده والاترین تبریکات خود را بحضور آن اعلیحضرتو خاندان جلیل‌سلطنت تقدیم نمائیم و سلامت و سعادت را برای آن‌اعلیحضرت آرزوکرده ترقی‌و پیشرفت های روز افزون را برای ملت مسلمان و برادر ایرانی خود تحت رهبریهای حکیمانه آن اعلیحضرت خواستار شویم.

اعلیحضرتا

برای این جانب و برادرانم مایه کمال خوشوقتی است که شاهد شادی دولتو ملت ایران در جریان برگزاری یکی از پر ارج‌ترین یادبودهائی هستیم که به مناسبت گذشت پنجاه سال شاهنشاهی پهلوی در ایران‌برپا میشود. من و همکارانم برخودلازم می‌دانیم که با دولت و ملت ایران دراین جشن و سرور شرکت‌داشته باشیم.

آنچه که پدر معظم شمااعلیحضرت رضا شاه کبیر در مستحکم‌سازی پایه‌های نهضت نوین ایران در سخت‌ترین شرایط میذول‌داشتند ونیز اقدامات آن اعلیحضرت در طول ۳۵ سال شاهنشاهی غالبا تحت شرایط داخلی و جهانی بسیار سخت صورت گرفته است.

و همچنین تمام‌آن کو ششهائی که خاندان جلیل شما بکار برده است از همه نظر شایان اعجاب وتقدیر است وکافی است من و همکارانم بگوئیم که نهضت نوین ایران در تمامی جهان اثرات چشمگیری داشته است.

سفیر کویت سپس بعرض رسانید ما در این جا لازم میدانیم که شادی و سرور خود را از مشاهده نزدیکی و پیوندهائی‌که کشورهای منطقه حیاتی ما رادربر گرفته است ونیز از کوششهای مجدانه‌ای که در جهت وحدت هرچه بیشتر صفوف ما بکارمیرود تاثبات وامنیت در اطراف واکناف منطقه امن ما بدور از هرگونه مداخله نیروهای خارجی حفظ شود ابراز داریم.

اعلیحضرتا در اینجا بایدبه تیرگی اوضاع در لبنان عزیز هم اشاره کنیم و تاسف و تاثر عمیق خود را از کشته شدن‌دهها هزار تن برادرانمان در سرزمین پرارج لبنان ابراز داریم.

در این روز مبارک واز این محل به‌نام‌برادران شهید بی‌گناهی که قربانی اختلافات خانوادگی شده‌اند از ملت لبنان و همه رهبران و گروههای مختلف آن بخواهیم که این کشتارها راپایان داده و برادر کشی را متوقف سازند.

اعلیحضرتا

ما ضمن اینکه سیاست‌های ارزشمند وافتخار آفرین آن اعلیحضرت را در حمایت ازمسئله فلسطین مورد ستایش‌قرار میدهیم به‌مناسبت این عید مبارک فطراز درگاه خدای عزوجل می‌خواهیم که ببوند میان‌مسلمانان رامستحکم ساخته متحد وباپشتیبانی یکدیگر بتوانند راه حمایت و تائید از مسئله فلسطین تا رسیدن به‌روز موعود را ادامه دهند. یعنی روزی که ملت برادر و مبارز فلسطین حقوق کامل خود رابازیافته واسرائیل متجاوز اشغالگر کلیه اراضی اشغالی را تخلیه‌کرده و شهر بیت‌المقدس وهمچنین‌مسجد الاقصی که یکی از اماکن بزرگ ومقدس برای همه مسلمانان است آزاد شود.

کشورهای ما که درزمینه اقتصاد ملی به مواد اولیه خود تکیه دارند درهر مناسبت باحسن نیت تمام آمادگی تمام خود را درهمکاری مجدانه و مثبت در حل مشکلات اقتصادی دنیا ابراز داشته‌اند کشورها تا در برابر مسائلی‌نظیر رکورد وتورم نرخ ها با توجه به افزایش مستمر نرخ صادرات‌کشور های پیشرفته صنعتی راهی جز تجدیدنظر درنرخ صادرات مواد اولیه خود براساس نرخ های وارداتی مواد ساخته شده درپیش روندارند واین بدون شک با عدالت و انصاف‌هم مطابقت‌دارد .

اعلیحضرتا

ماضمن تقدیم تهنیت وتبریک به مناسبت این عید فرخنده به حضور آن اعلیحضرت برخود لازم میدانیم پیشرفتای سریعی که همه نقاط ایران عزیز بویژه صنعت و کشاورزی را دربر گرفته است مورد تقدیر و ستایش قرار دهیم.

همچنین تقدیرکامل خود رااز توجه روزافزونی که ایران تحت رهبریهای آن اعلیحضرت به امور فرهنگی و پرورشی‌واجتماعی‌نشان می‌دهد تقدیم داریم .

بدون شک ایران‌که‌باراهنمائی های خردمندانه آن اعلیحضرت‌طی طریق میکند دریک مدت زمان نه چندان دور وهمانطور که آن اعلیحضرت در مناسبات مختلف تاکید فرموده‌اند به کشور های صنعتی پیشرفته ملحق خواهدشد.

واز آن اعلیحضرت پوشیده نماند که پیشرفت‌های ایران اسباب افتخار همه کشورها ی‌درحال‌رشد است .

اعلیحضرتا

درپایان تقاضا دارد تبریکات قلبی مارا که مقرون به عالی‌ترین احساسات است قبول فرمایند . برای آن‌اعلیحضرت و علیاحضرت شهبانو ووالاحضرت همایون ولیعهد ادامه حسن سلامت و برای ملت برادر ایران پیشرفت و رفاه مستمر را آرزو می‌نمایم .

شاهنشاه درپاسخ تبریک معروضه سفیر کویت در دربار شاهنشاهی طی بیاناتی فرمودنداز سخنان محبت آمیز شما درباره خودم خاندان سلطنت کشورم و ملتم تشکر میکنم مسن با کمال خوشوقتی تبریکات شما را برای خودم بعنوان رئیس کشور ایران میپذیرم و همینگونه برای سران کشور های شما ومردم‌محترم‌کشور هایتان آرزوی موفقیت میکنم من‌با نظرات شما موافقم و تنها می‌توانیم بگوئیم ماهنگامیکه متحدودرکنارهم باشیم حتی اگر از نظر جغرافیائی ازهم دور باشیم میتوانیم تنها به منافع اسلام بلکه درعین حال به منافع هریک از کشورهایمان و ملت‌هایمان بنحوشایسته‌تری‌خدمت کنیم.

شاهنشاه افزودند اسلام سرزمینهای وسیعی‌از دنیا را دربر گرفته است که از اقیانوس اطلس تاخاوردور را شامل میشود و اصول عالیه آرمانهای برجسته اسلام بهترین حافظ کسانی‌است که خدای یکتا را می پرستند و به کتاب مقدس و به آنچه که پیامبر اسلام فرموده‌است ایمان دارند.

شاهنشاه‌فرمودنداین درست‌است که ما مسلمانان با دوره مشکلی مواجه هستیم ولی این مساله در مورد همه جهان صادق است زیرا جهان‌حاضر نیز چندان آرامنیست و کشور های جهان نیز خوشبینانه به آینده و منافعشان نمی نگرند .

درآن کشورها تضاد منافع وجود دارد واین یک دوره برزخی در تاریخ جهان است که ماهمه با این مشکلات مواجه هستیم . زیرا مشکلات جنبه های گوناگونی‌دارد. درمرحله اول مشکل اقتصادیست ایدئولوژی است و با قدرت عظیم وسایل ارتباط جمعی شرایط زندگی سخت و مشکل است . همانطور که گفتم برای مثال‌شرایط متفاوت زندگی بین کشور های توسعه یافته و فقیر چیزی است که نمی تواند برای مدت زیادی دوام داشته باشد و بایستی این فاصله هرچه زودتر از میان برداشته شود. البته این‌کارآسانی نیست زیرا احتیاج به تلاشهائی از جانب هردو طرف دارد .

شاهنشاه اضافه کردند کشور های توسعه یافته بایستی بپذیرند که دوران استثمار به پایان رسیده است و کشور های درحال توسعه نیز احتیاج به فعالیت شدید کار واقعی و برنامه ریزی های مفید دارند تا نتایج ثمربخش بدست آورند .

شاهنشاه‌در پایان فرمودند مایلم به نمایندگانی که در این‌جا حضور دارند بمناسبت‌این‌عیدبزرگ‌اسلامی که همگی ما آنرا جشن میگیریم بشما تبریک بگویم وامیدوارم روزی بتوانیم همگی آنرا دریک روز در یک زمان جشن بگیریم .

درآئین سلام عید فطرآقایان اسداله علم وزیر دربار شاهنشاهی هرمز قریب رئیس کل تشریفات شاهنشاهی نصیر عصار معاون سیاسی وزارت امور خارجه شجاع‌الدین شفا معاون فرهنگی دربار شاهنشاهی‌وچندتن‌ازروسای تشریفات دربار شاهنشاهی نیز افتخار حضور داشتند .

دستگاه عیب یاب مغز روزی ۱۴ نفر راازمرگ نجات میدهد

دستگاه اسکانر در حالی که طفل بیماری رابرای تشخیص‌بیماری‌مغزی او در داخل آن قرارداده‌اند. با این دستگاه پیچیده‌ترین‌ضایعات مغزی درمدتی کوتاه تشخیص داده میشود.

ضایعات مغزی‌در کمتر از نیم ساعت تشخیص داده میشود چون اولین دستگاه « اسکانر » که در دانشکده پزشکی داریوش کبیر نصب شده به فاصله ۴۰ دقیقه نشان میدهد که مغزبیمار چه آسیبی دیده‌و محل آسیب دیدگی در کدام قسمت از مغزاو قرار گرفته‌است .

تاکنون پزشکان و جراحان ناچار بودندبرای تشخیص محل آسیب مغزی یا تشخیص محل آسیب، آزمایشات‌متعدد ومکرری را انجام دهندکه هریک از این آزمایشات ، سوای هزینه های آن ، مدتی وقت بیمار یاپزشکان معالج را هم به‌هدر میداد وآنها را درانتظار میگذاشت حتی‌بعضی ازاین آزمایشات بقول پروفسور عاملی برای بیمار خطرناک هم‌بود ولی پزشکان ناچار به انجام‌آن بودندبر صورتی که‌دستگاه‌اسکانر هیچگونه خطری برای بیمار ندارد و از اتلاف‌وقت‌هم برای‌آزمایشات مکرر جلوگیری میکند.

هزینه خریداین دستگاه در حدود سه میلیون‌تومان بوده‌است و متخصصان دستگاه پیش‌بینی میکنند سالی ۲ میلیون دلار به سود کشور درآمد داشته‌باشد.

پروفسور عاملی میگوید: تاکنون در فرانسه و ژاپن و سویس و کانادا و بعضی‌ازکشور های‌دیگر از دستگاه اسکانر درراه‌تشخیص ضایعات مغزی‌بهره‌برداری‌کرده‌اند ولی درخاورمیانه این اولین بار است که دستگاه اسکانر در مملکت مانصب میشود، بعبارت دیگر کشور ماقلب خاورمیانه است که‌دستگاه‌اسکانر رابکار گرفته است.

پروفسور عاملی میگوید چند روز قبل بیماری داشتیم که دراثر سکته مغزی دچار دراحتی‌شدیده شده بودولی وقتی که او رازیر دستگاه خوابانیدیم معلوم شدکه مغز مریض آب آورده‌و یکی از شریان های او هم خشک شده و در نتیجه عمل خون رسانی را مختل کرده‌است . بعد ازتشخیص بلافاصله بیمار مورد عمل‌جراحی قرار گرفت ودیروز پس‌ازبهبودی کامل از بیمارستان خارج شد.

دکتر منصور تفضلی رئیس بخش رادیولوژی هم میگوید این دستگاه قادر است که روزانه۱۴ نفر از بیماران مغزی را مورد معاینه قرار دهدوتاکنون نیزبیش از سیصد نفر رابوسیله این دستگاه معاینه و سپس معالجه و درمان کرده‌ایم.

بعداز گشایش اولین‌اسکانت « دستگاه‌مخصوص‌تشخیص‌آسیب های مغزی» دکتر منوچهر اقبال رئیس هیئت مدیره ومدیر عامل شرکت ملی نفت هزینه خریدیک دستگاه کاملتر را‌برای دانشگاه تهران تقبل کرد.

مقررات ارتقاء کارمندان شهرداریها

★ برای ارتقاء ۵ شرط لازم است

مقررات پرداخت کسور بازنشستگی‌آندسته ازکارمندان شهرداری های کشور که به عضویت‌انجمن های‌ملی‌انتخاب شوند اعلام شد .

براساس مقررات جدید هر یک از کارمندان ثابت شهرداری های سراسر کشور که بعضویت در انجمن های استان و شهرستان یا انجمن شهر و یا به ریاست یکی ازاتاقهای اصناف انتخاب شوند ، خدمت آنان در سمت های مذکور با پرداخت‌کسور مقرربازنشستگی اعم از سهم خود و سهم‌شهرداری‌بوسیله کارمند برمبنای آخرین حقوق و فوق‌العاده شغل دریافتی از شهرداری جزو سنوات خدمتشان محسوب خواهد شد .

همچنین‌در صورتیکه‌کارمند ثابت‌شهرداری بسمت‌شهردار یا به عضویت هیات مدیره یا مدیریت‌عامل اتحادیه‌شهرداری های کشور یا موسسات تابع شهرداری انتخاب یا منصوب شوند خدمت آنان درسمت های مذکور با پرداخت‌کسور بازنشستگی سهم خود جزو سنوات خدمت آنان محسوب خواهد شد .

کسور بازنشستگی سهم شهرداری‌دراین مدت توسط موسسه محل خدمت پرداخت میشود همچنین در مقررات جدید استخدامی شهرداری های‌کشور برای ارتقاء گروه کارمندان شاغل این‌شهرداری ها ۵ شرط اصلی بشرح‌زیر درنظر گرفته شده است :

● در گروه جدید پست سازمانی بلامتصدی وجود داشته باشد یا براساس طرح طبقه‌بندی‌مشاغل به سبب‌احراز شرایط‌تجربی و یا تحصیلی مقرر در طرح مزبور در طبقه شغلی که گروه‌آن‌بالاتر است قرار گیرد .

● کارمند در خدمات گذشته خود ابراز لیاقت و کاردانی نموده باشد .

● کارمند از عهده امتحانات مقرربرای ارتقاء گروه برآید.

● ورود بخدمت کارمندان شهرداری ها از گروه ۹ استخدامی به بعد منوط به شهرداری ها است .

● ارتقاع بگروه بالاتر برای هر یک ازکارمندان شهرداری ها پس از تایید سازمان بازنشستگی کشوری قابل‌اجرا است .

کارمندانی که بترتیب فوق یک گروه ارتقاء می‌یابند در پایه‌ای از گروه جدید قرار خواهند گرفت که حقوق ان پایه باتقریب اضافی به حقوق دوپایه بالاتراز حقوق پایه‌ای که کارمند در گروه قبلی‌دارا بوده است نزدیکتر باشد .

درصورتیکه ارتقاء بیشتر از یک گروه باشد بازاء هر گروه اضافه یک پایه دیگر در گروه‌قبلی به کارمند داده‌می‌شود و حقوق آن پایه با تقریب اضافی مبنای تعیین‌پایه کارمند در گروه جدید قرار خواهد گرفت .

در مواردیکه در گروه قبلی اعطای کلیه‌پایه‌های فوق‌امکان پذیر نباشد ابتدا پایه‌کارمند درگروه‌مجدید با تقریب اضافی نسبت به حقوق آخرین پایه گروه قبلی تعیین میگردد و سپس به تعداد پایه های‌باقی مانده باو پایه داده میشود .

در هیچیک از موارد فوق پایه کارمند در گروه جدیداز پایه او در گروه قبلی بالاتر نخواهد رفت .

قطار های ایرانی مستقیما بپاکستان می‌روند

تبریز ـ خبرنگار اطلاعات: با نصب دستگاه « بوژی » در خط آهن ناحیه مرزی‌ایران و پاکستان ، قطار های‌ایرانی از راه‌آهن زاهدان ـ میرجاوه مستقیما به پاکستان میروند.

دیروز رئیس کل راه‌آهن پاکستان و گروهی ازمعاونان و مهندسان راه‌آهن‌این‌کشور، از جلفا دیدن کردند وبانجوه تعویض بوژی در خط‌آهن ناحیه مرزی ایران و شوروی آشنا شدند .

مهندس خرمی مدیر کل ناحیه راه‌آهن آذربایجان در این سفر آقای « عزیز » رئیس کل راه‌آهن‌پاکستان و همراهان اورا همراهی میکرد .

خطوط آهن دولت پاکستان استاندارد نیست و پهنای ریل آن ۱۶۲۰ میلیمتر است حال آنکه فاصله دو ریل ازهم درخطوط استاندارد بین‌المللی، که خطوط آهن ایران نیز شامل آن است ، یکهزار و چهارصد و سی و پنج میلیمتر است .

۶ فضانورد روسی وآمریکایی بتهران می‌آیند

کنفرانس بین‌المللی هوا پیمائی روز شنبه آینده با حضور والاحضرت شاهپور غلامرضا پهلوی و با شرکت نمایندگان کشور های عضو در سالن اجتماعات وزارت کار و امور اجتماعی تشکیل خواهدشد.

در این کنفرانس مجموعا ۱۶۰ شرکت کننده از کشور های مختلف حضور دارند که ۶ فضانورد امریکائی و روسی نیز جزو شرکت‌کنندگان دراین کنفرانس هستند.

در طول‌برگزاری این‌کنفرانس به کسانی که طی یکسال اخیر فعالیتهای چشمگیری در زمینه پیشرفت‌برنامه‌های این‌کنفرانس چه در امر آموزش‌و چه در امور تکنولوژی داشته‌اند نشانهائی اهداء خواهد شد .

قیمت‌گذاری کالاها با همکاری مشاوران آزادصورت‌میگیرد

مرکز بررسی قیمت‌ها برای قیمت گذاری ریشه‌ای از تجربیات گروهی متخصص و خبره در بخشهای مختلف تولیدی بصورت معتمدین و مشاورین‌استفاده‌خواهد کرد.

یک مقام مرکز بررسی قیمتها ضمن تائید این خبر گفت: در سیستم جدید نرخ گذاری که بصورت ریشه‌ای برای کالاها تعیین خواهد شد ، مرکز ازوجود گروهی مشاور ومتخصص استفاده خواهد کرد واین گروه بعنوان معتمدین ، مرکز بررسی قیمتها را درتعیین قیمت‌های ریشه‌ای کمک خواهند کرد. وبابت ارائه‌خدمات به آنان حق مشاوره پرداخت خواهد شد . این رویه نرخ‌گذاری درشرکتها وواحدهای‌تولیدی‌بزرگ درکشور های صنعتی اروپائی و آمریکا متداول است اولین تجربه دراین زمینه‌بصورت‌تعیین‌مشخصات فنی منسوجات پشمی بوسیله مهندسین و کارشناسان نساجی دانشکده پلی‌تکنیک صورت گرفته است، این گروه نرخ منسوجات پشمی که مشخصات فنی آنها همه روزه براساس مدوفصل در تغییر است تعیین کرده‌اند که بصورت الگوئی درکارتهیه نرخ کالاهائی نظیر منسوجات‌که‌در تولید ان همواره تغییرات و تحولاتی بنابه مقتضیات وجود دارد مورد استفاده قرار خواهد گرفت .

بمدت چهل روز ازاواخر همین‌ماه

استخدام ۱۰ هزار نفر برای سرشماری

برای‌انجام بزرگترین‌سرشماری عمومی نفوس ومسکن کشور در آبان ماه سال جاری‌حدود ۲۰ هزار نفر از کارکنان‌دولت به صورت مامور و حدود ۱۰ هزار نفرنیزبه صورت‌استخدام موقت‌بامرکز آمار ایران‌همکاری میکنند .

مقدمات اجرای بزرگترین سرشماری نفوس و مسکن کشوردرمرکز آمار ایران‌شروع شد و این سرشماری به‌مدت ۲۰ روز از ۸ تا ۲۸ آبان ماه سال ۲۵۳۵ انجام میشود . برای اجرای این‌سرشماری‌که سومین‌سرشماری عمومی‌نفوس و مسکن‌درکشوراست ،متجاوز از ۳۰ هزار نفر با مرکز آمار ایران همکاری میکنند .

نیروی انسانی فوق بدو صورت تامین میشود ، در مرحله نخست مرکز آمارایران از گروهی از کارمندان شاغل یا بازنشسته دولت‌که بصورت مامور در اختیاراین مرکزقرار میگیرند استفاده میکند .

هر استان و فرمانداری کل احتیاجات خودرا از این‌طریق از کادر محلی ادارات استان یا فرمانداری مربوط تامین‌می کند،پیش بینی میشودکه‌حدود ۲۰ هزار نفر از این طریق با ماموران سرشماری برای انجام آن همکاری کنند .

همچنین براساس قانون‌مرکز آمار ایران کلیه وزارتخانه‌ها و موسسات دولتی ووابسته به دولت و شرکت‌های دولتی در طول‌انجام سرشماری‌مکلفند افراد ، وسائط نقلیه ، وسایل مخابراتی و سایر تجهیزات مورد نیاز برای انجام‌سرشماری رادراختیار این مراکز بگذارند به کلیه کارمندان شاغل یا بازنشسته دولت‌که برای‌انجام سرشماری در اختیار مرکزآمار ایران قرار میگیرند در طول سرشماری فوق‌العاده‌مخصوص سرشماری داده میشود .

میزان این فوق‌العاده بنابه پیشنهاد وزیر مشاور ورئیس سازمان برنامه و بودجه و تصویب هیئت وزیران تعیین میشود .

برای تامین‌حدود ۱۰ هزار نفر باقیمانده نیروی انسانی مورد احتیاج جهت انجام سرشماری ،هریک ازاستان‌ها و فرمانداری های کل کشور استخدام های موقت محلی انجام دهند.

افرادی که‌برای انجام‌سرشماری نفوس و مسکن‌کشور استخدام موقت میشوندباید حداقل‌دارای مدرک دیپلم متوسطه باشند. مدت استخدام‌موقت این افراد درهریک‌ازاستان هاوفرمانداری های کل کشور حدود ۴۰روز خواهد بود .

داوطلبان استخدام موقت برای سرشماری کل کشور ،از لحاظ وضع نظام وظیفه نیز باید دارای معافی یا برگ‌پایان خدمت و یابرگ آماده بخدمت باشند .

بازارسیاه برای وسایل خانگی

کمیته ملی حمایت ازمصرف‌کننده از مقامات مسئول خواست با توجه به تغییر فصل ونزدیکی زمستان به تولید کنندگان تاکید شود کالاهای خانگی‌ازقبیل‌بخاری، آبگرمکن بخاری های برقی را باندازه نیاز مردم عرضه کنند . تاموجب ایجاد بازار سیاه برای آن نشوند .

کمیته ملی ضمن هشدار بخانواده‌ها که مایحتاج فصل‌سرما را در همین ایام تدارک و تهیه میکنند به تولیدکنندگان عمده فروشان تاکید کرد درصورت تعلل درعرضه کالا های فوق، مقامات مسئول شدت عمل نشان خواهند داد ، تاخانواده‌ها بتوانند قبل‌از زمستان و آغاز فصل سرمابخاری، آبگرمکن ، بخاری برقی‌و کالاهائی نظیر انها را از بازار خریداری نمایند .

کمبود سیمان

کمیته ملی حمایت از مصرف کننده یکبارديگر موضوع کمبود عرضه سیمان در شهرستانهااشاره کرد واعلام داشت: بنابه گزارش کمیته های ملی درشهرستانها ، سیمان دربازار سیاه هرمقدار که نیاز باشد عرضه میشود ، اما به قیمتهای مصوب نایاب است و تاکید کرد اگر عدم عرضه سیمان در نتیجه کمبود است، چرا سیمان با چند برابر قیمت مصوب‌در بازار سیاه بدست می آید ؟

تأسیسات تهیه شن وماسه
۱- فروش به اقساط ۵ ساله .
۲- درصورت تمایل دربهره برداری از تأسیسات باشما شریک میشویم
۳- درپایان مدت کار دستگاهها را ازشما بازخرید میکنیم .
۴- ما دستگاه رانصب وادارهٔ آنرا بعهده میگیریم .
SAND AND GRAVEL PLANT AVAILABLE FOR DELIVERY.

شرکت تولیما
آژانسها و در مقابل وزارت کار ـ تلفنهای ۹۵۴۴۶۰-۹۵۹۲۴۴
TOLIMA CO. Tel: 959244-954460

تجهیزات سمعی و بصری
از کوچکترین دوربین ها تا بزرگترین پروژکتورهای ساکن ومتحرک
دیاگراف ـ ویوگراف ـ اورهد و وسائل تهیه ترانسپارنسی در
نمایندگی کدالک ایران
Kodak PRODUCTS
شرکت الکترو کامرا ـ ۲۱۰ خیابان شاه تلفن: ۶۴۲۰۹۳-۴ ـ ۶۶۲۹۵۶۰-۸

سازمان ویلا سازی شهرک غرب
(درگروه صنعتی گردون)
برای قبول مراجعات مربوطبه تهیه نقشه‌ها ، خاکبرداری، نظارت ، اجراء تاسیسات ، ساختمان ویلا های شهرک غرب آماده میباشد.
تلفن: ۶۲۴۲۶۴ـ ۶۲۱۹۰۱
نشانی : خیابان تخت‌طاووس ـ شماره ۲۷۱

طرح وفرمهای جدید کاشی الفای ایتالیا
را در این فروشگاه ها ملاحظه فرمائید
۱ـ فروشگاه رز آقای مکارم کورش کبیر بالاتر از میرداماد تلفن ۲۲۹۴۳۶
۲ـ فروشگاه پارس آقای دهقانیان شاه عباس‌نبش شیوا تلفن ۸۲۹۸۱۱
۳ـ تزئینات گلزار آقای گلزار عباس‌آباد خیابان مهناز تلفن ۸۵۰۱۵۱
۴ـ فروشگاه شادبخش آقای شادبخش فرح‌جنوبی مقابل پمپ بنزین تلفن ۸۴۲۶۸۸
۵ـ فروشگاه دکور آقای مومنی فرح شمالی‌شماره ۱۰۳ تلفن ۸۴۳۳۹۸
۶ـ فروشگاه مهکو آقای معصومی عباس‌آباد چهارراه قصر تلفن ۸۴۶۷۳۳
۷ـ فروشگاه رویال سرامیک آقای گلستانی فرح جنوبی نرسیده به عباس‌آباد تلفن ۸۴۱۸۱۷
۸ـ فروشگاه ایران دکور آقای میرمحمدی فرح شمالی نبش شریفی شماره ۱۰۵ تلفن ۸۴۸۲۲۶

ازامشب

پونه
غنچه‌نوشکفته هنر
در برنامه جدید و ۴ ساعته
باکارا
تلفن های رزرو
۸۹۵۰۱۷۷ ـ ۸۹۸۲۰۸

اطلاعات بانوان، سه‌شنبه ۶ مهر ماه تقدیم میکند:
شماره ۱۰۰۰
مجله‌ای هزار بار بهتر، چشمگیر تر، متنوع تر، جالب تر و زیباتر از شماره‌های معمولی
با ۱۰۰۰ جایزه ارزنده ونفیس

ساعت کار ۲۰ وزارتخانه و سازمان تغییر کرد

ساعات کار وزارتخانه‌ها و موسسات دولتی که در خیابان های مرکزی تهران قرار دارند تغییر کرد .

ادارات دولتی برای تعیین ساعات کار جدید بدو گروه تقسیم میشوند ، گروهی ساعت کارشان از ٦ و ٤٥ دقیقه صبح شروع میشود و گروه دیگر از ساعت ۹ صبح کار خود را آغاز خواهند کرد .

کمیسیون تعیین ساعات کار ادارات دولتی تهران در نخست وزیری طرح تغییر ساعت کار ادارات دولتی تهران را تهیه کرد .

براساس این طرح وزارتخانه ها و موسسات دولتی که در خیابانهای مرکزی شهر تهران قرار دارند بدو گروه تقسیم شده‌اند و ساعت شروع کارشان در دو زمان متفاوت خواهد بود .

گروه اول در ساعت ٦ و ٤٥ دقیقه صبح کار خود را شروع می‌کنند و حداکثر درساعت ١٤ کارشان خاتمه می‌یابد و گروه دوم نیز ازساعت ۹ صبح کار خودرا شروع خواهند کرد .

دراین تقسیم بندی، اداراتی که دارای رستوران وسلف سرویس مجهز نیستند درگروه اول قرار میگیرند و ساعت کارشان زودتر شروع میشود

اداراتی که دارای رستوران و سلف‌سرویس مجهز هستند نیز در گروه دوم قرار میگیرند و ساعت کارشان از ساعت ۹ صبح شروع میشود .

هدف ازتقسیم‌بندی فوق‌برای شروع کار اداری ایجادکشش بیشتر درخیابانهای مرکزی‌شهر تهران و کاهش ترافیک‌دراین خیابانها است .

وزارتخانه ها و سازمانهای دولتی‌که‌مشمول تغییرساعت‌کارهستند شامل ٦٠ اداره مختلف است که در محدوده زیر قرار دارند : جنوب خیابان بوذرجمهری ، شرق خیابان سعدی، غرب خیابان حافظ ، شمال خیابان نادری

وزارتخانه‌ها و موسسات دولتی که بخاطر قرار داشتن در خیابانهای مرکزی شهرتهران مشمول طرح فوق هستندو باید با توجه به‌امکانات خودساعت کارشان را بایکی از دو ساعت کار تعیین شده تطبیق دهند عبارتند از :

وزارت دادگستری ، وزارت امور اقتصادی و دارائی ، وزارت صنایع و معادن ، وزارت بازرگانی، وزارت‌نیرو، وزارت مسکن و شهر سازی، وزارت کشور، وزارت پست و تلگراف و تلفن، پزشکی‌قانونی، سازمان غله وقند وشکر وچای سازمان پارکها ،تربیت بدنی ، گمرک، شرکت مخابرات و بانک های سپه و مرکزی و ملی و رهنی و تعاون کشاورزی که در مرکز شهر واقع هستند

ساعت کار اصناف

همچنین امروز کسب‌اطلاع شد که تهیه طرح تعیین ساعت کار اصناف، پس از بررسیهای زیاد، به پایان رسید و مقامات اتاق اصناف طی هفته جاری جزئیات طرح جدید را باطلاع عموم خواهند رساند .

در طرح جدید ساعت کار اصناف که ظرف چند هفته‌آینده به اجرا درخواهدآمد، ساعات کار صنف نانوا، خواربار و لبنیات فروش حداکثر ۸ساعت در روز است وروزهای جمعه نیز تمام اصناف مکلف بتعطیل و احدهای‌صنفی خویش‌خواهند بود .

در طرح مذکور، ساعت شروع و خاتمه کار روزانه ۱۲۷ صنف مختلف دقیقامشخص شده است. اما برای بعضی ازواحدهای صنفی که عرضه خدمت و یا کالاهای آنان به جمعیت کثیری مربوط‌میشود، کشیک گذاشته شده است . طرح ساعت کار اصناف که بیش از ۲۰۰ هزار نفر از صاحبان صنوف گوناگون را دربر میگیرد، اصناف پایتخت‌را به ٤گروه تقسیم کرده است . این تقسیم‌بندی از حیث کیفیت کار ، نوع کالا ، یا براساس خدمات عرضه شده ونحومکار خواهد بود. بنابراین برای صنف‌های مختلف ساعت کار یکسان تعیین نخواهد شد .

در تقسیم‌بندی ساعت کار اصناف گروه اول شامل ٧٤ صنف است که کالای فاسدشدنی را عرضه میکنند .

گروه دوم شامل ۷ اتحادیه از کالاهای فاسد شدنی مانند میوه و تره‌بار و موادغذایی است .

گروه سوم مربوط به‌صنف خدمات فنی و تولید مصالح ساختمانی است .

گروه چهارم‌بقیه اصناف‌نظیر رستوران‌ها، وسائل حمل‌ونقل، سینماها، واحدهای سرویس دهنده وغیره را دربرمیگیرد .

اما آنچه مسلم است گروه اول ۸۰ درصد اصناف را دربر میگیرد که از ۹صبح تا ۷ بعد از ظهر کار خواهند کرد.

۸٫۵ میلیون دانش آموز امروز بمدرسه رفتند

آقای هویدا مطابق سنت‌هرساله، زنگ دارالفنون را بصدادرمی‌آورد. دکتر احمد هوشنگ شریفی وزیر آموزش و پرورش نیز در عکس‌دیده میشود .

امروز با پیام شاهنشاه سال تحصیلی ۳۵ ـ ۳٦ آغاز شدو ۸٫۵ میلیون دانش آموز قدم به کلاسها گذاردند .

بیشتر این دانش آموزان در صبح و بقیه در ساعات بعد از ظهر تحصیل میکنند » ساعت ۸ و ده دقیقه امروز پس از پخش پیام شاهنشاه‌که ازرادیو های همه مدارس پخش شد آقای امیر عباس هویدانخست وزیر که در دبیرستان قدیمی دارالفنون حضور یافته بود زنگ ۱۳۰ ساله این دبیرستان را بصدا درآورد و با صدای این زنگ همه دانش آموزان کشور به کلاسها رفتند .

امروز درحضورآقای هویدا ورزش صبحگاهی‌دانش‌آموزان دارالفنون بمدت‌هفت‌دقیقه‌اجرا شد،آقای سرور مدیردارالفنون گفت ، دانش آموزان او از سه هفته‌قبل‌باورزش‌صبحگاهی آشنا شده‌اندوتمرین کرده‌اند. پس از این مراسم ، آقای دکتر شریفی وزیر آموزش و پرورش باتفاق آقای دکتر رهنوردی معاون وزارت آموزش وپرورش و سرپرست تشکیلات ورزش کشور از دو مدرسه راهنمائی تحصیلی هخامنش و دبیرستان آزرم بازدید کردند .

در مدرسه هخامنش دختران، میزو نیمکت هائی را که از ژاپن خریداری شده است در کلاسها گذارده‌بودند دربعضی از مدارس تهران امروز کیک به دانش آموزان داده شدکه پاره‌ای از اولیاء اطفال که بچه های خود را به مدرسه رسانده بودند میگفتند این کیکها (۸٫۵ ریال) گران‌است باید یک بار دیگر قیمت آنهااز روی مواد مصرفشده بررسی شود.

پیام شاهنشاه

بمناسبت آغاز سال تحصیلی ۳٦ـ۳۵

بمناسبت آغاز سال تحصیلی ۲۵۳٦ـ۲۵۳۵ شاهنشاه‌آریامهر پیامی باین شرح ایرادفرمودند:

آغاز سال تحصیلی و روز گشایش مدارس را به کلیه دانش آموزان تبریک میگوئیم وبرای همه جوانان‌ونوجوانان دانش پژوهان و مربیان‌ومعلمان و مسئولان آموزشی کشور توفیق خدمت‌بیشتر آرزودارایم. در سال تحصیلی گذشته‌کوشش های زیادی در جهت‌پوشش گروه‌لازم‌التعلیم سنی‌کودکستانی و دبستانی بکاررفت و ازطریق پژوهشهای انطباقی در زمینه بهبود کیفیت آموزش اقدامات موثری انجام‌گرفت که‌امیدواریم نتایج این اقدامات منجر به ایجاد شرایط مطلوب دراین سطح از تعلیمات گردد .

در مورد آموزش راهنمائی تحصیلی با تجدیدنظردرمحتوای کتب درسی و با استفاده از راه آموزشهای ضمن خدمت که به معلمان این دوره داده شد واز طریق بکارگیری‌نیروی فارغ‌التحصیلان دانشسراهای راهنمائی تحصیلی و همچنین تجهیز آزمایشگاه ها وکارگاه ها به‌ارتقاء کیفیت دراین‌مرحله از آموزش توجه گردیدو البته میباید این کوششها در آینده بصورتی بازهم بیشترو موثرتر ادامه‌یابد. حرکت انقلابی‌استفاده از خدمات سپاهیان دانش‌دختر و پسر کمک شایان توجهی در نیل به هدف بزرگ پوشش گروه لازم‌التعلیم سنی درروستا های کشور تلقی میگردد . با اقداماتی که در امر آموزش عشایری در کلیه سطوح‌تحصیلی بعمل آمده و باتوسعه وتعمیم این تعلیمات در کلیه مناطق عشایرنشین کشور در آینده نزدیک تمام فرزندان عشایری از این نوع تعلیمات بهره‌مند خواهند شد .

همچنین با ایجاد مدارس خاص وبا بکارگیری‌روش‌اختلاط کودکان استثنائی با کودکان معمولی گامی تازه در جهت تعلیم و تربیت این دسته از نوباوگان کشور برداشته شده است .

در اکثر نقاطی که امکانات لازم برای تاسیس دبیرستان نموده با بهره‌وری از خدمات فارغ‌التحصیلان دانشگاه ها و مراکز تربیت معلم که داوطلب خدمت در این نقاط بوده‌اند، واحدهای آموزش متوسطه دایر شده و طبق گزارشهائی که بما رسیده، این دوره از آموزش پیشرفت کافی داشته است. توسعه کمی و کیفی مراکز آموزشی فنی و حرفه‌ای کشور بمنظور پاسخگوئی به نیازهای میرم‌نیروی انسانی در سطح میانه، گسترش دانشسرا ها ومراکز تربیت معلم ابتدائی و راهنمائی تحصیلی منطبق کردن امتحانات نهائی ششم متوسطه با شیوه های علمی ارزشیابی مشارکت دربرگزاری آزمایش همگانی گزینش‌دانشجو برای ورود به‌دانشگاه‌و انتخاب شایسته‌ترین افراد براساس‌نتایج امتحانات سال ششم دبیرستان تهیه و همسان کردن انواع آزمونهای روانی وپیشرفت‌سطح تحصیلی برای سنجش استعداد دانش آموزان وبالاخره تمهید مقدمات تعمیم خدمات پرورشی و بویژه ورزش بطریقی‌که‌کلیه دانش آموزان با استفاده از امکانات وسیعی که تدریجا در اختیارشان گذارده خواهد شد روحیه‌ای سالم وجسمی‌تندرست داشته باشند از اهم اقداماتیست که در سال تحصیلی گذشته صورت گرفته است و طبعا در سال تحصیلی کنونی وسالهای بعد ادامه خواهد یافت .

انتظار داریم جنبه های کیفی تعلیم وتربیت و اصل تقدم‌پرورش برآموزش هرچه بیشتر مورد توجه قرار گیرد و با فراهم کردن امکانات و تجهیزات ، توسعه باشگاههای پرورشی و تشکیل‌اردوگاههای فعال‌منطقه‌ای نسل فردای کشور بیش‌ازپیش به فضائل اخلاقی آراسته وبه ارزشهای ملی و ویژگیها و پیوندهای قومی آشنا گرددو فرهنگیان کشور که همواره پاسداران‌راستین انقلاب‌اجتماعی ایران بوده‌اند در سالهای افکار واندیشه، دانش آموزان وجوانان وبازسازی شخصیت آنان رسالت خویش رابه نحو بارزتری انجام دهند .

توفیق همه دانش آموزان و فرهنگیان کشور را در سال تحصیلی که‌اکنون آغازمیشود خواستاریم .

شاهنشاه از همدان دیدن کردند

★ در همدان ۵۲۰ آپارتمان ۱۵تاقه ساخته شد

سفر چند روزه شاهنشاه‌آریامهر به غرب کشور قبل از ظهر امروز با تشریف فرمائی معظم‌له به شهر همدان آغاز شد.

شاهنشاه آریامهر در ساعت ۱۰ و ۳۰ دقیقه با هواپیمابهمدان تشریف فرما شدندو موردااستقبال استاندار وفرمانده لشکرنمایندگان استان همدان در مجلسین و دانشگاهیان ، فرهنگیان و قضات و اعضای شورا های داوری و خانه های انصاف ، نمایندگان کارگران ، کشاورزان قرارگرفتند شاهنشاه آریامهر در میان ابراز احساسات فوق العاده مردم از فرودگاه بمیدان باباطاهرو آرامگاه شاعر و عارف بزرگ ایرانی باباطاهر تشریف فرما شدند پس از بازدید ا زاین میدان که یکی از بزرگترین و دلباز ترین میادین ایران است بمحل مجتمع‌مسکونی بانک رهنی نزول‌اجلال فرمودند.

مجتمع مسکونی بانک رهنی‌در طرفین بلوار زاهدی بصورت آپارتمانی بنا گردیده است ۵۲۰ واحد مسکونی پنج اتاقه بصورت آپارتمانهای ٤ طبقه برای مردم همدان ساخته شده است.

همدان از جمله شهر هائی‌است که برنامه خانه سازی در آن به صورت وسیع انجام گرفته است و بخصوص برای سکنی دادن کسانی که در کنار بنا های‌تاریخی خانه داشته اند اقدام به خانه سازی شده است.

شاهنشاه آریامهر پس ازبازدید از مجتمع مسکونی از آرامگاه بوعلی سینا دیدن میفرمایند.

آرامگاه‌بوعلی سینا سال پیش‌بدست شاهنشاه‌آریامهرافتتاح گردیده‌است

آرامگاه دارای کتابخانه مجللی است که در آن ۵ هزار و ۲۰۰ جلد کتاب وجود دارد .شاهنشاه بعد از ظهر از همدان و نقاط اطراف آن از چند مرکز دیدن میفرمایند و فردا تاسیسات اسد آباد را بازدید خواهند فرمود.

هادی خرسندی بانگلستان رفت

هادی خرسندی همکارطنز- نویس ما که خوانندگان عزیز با نوشته های‌او آشنائی‌فراوان دارند برای گذراندن یک دوره آموزش در رشته مطبوعاتی برای مدتی به‌انگلستان عزیمت کرد . بهمین مناسبت دیشب ازطرف‌موسسه اطلاعات ضیافت شامی بافتخار وی در انجمن دوشیزگان و بانوان برپا شد که در آن همکاران و دوستان و شخصیت های مطبوعاتی شرکت داشتند .

در این ضیافت پروفسور «شاندو» «برادران فضولباشی» همچنین‌هنرمندان‌گرامی مرضیه، ونوش‌آفرین،ویدا نیز برنامه های جالبی اجرا کردند که با استقبال گرم مدعوین مواجه شد .

خرسندی در مدت اقامت درانگلستان کماکان‌رابطه خود را با روزنامه و خوانندگان عزیز حفظ‌خواهدکرد وکوشش می شود حتی‌المقدورهمه‌روزه مطالب وی از طریق تلکس به تهران مخابره و در روزنامه منتشر گردد .

سنگینی ترافیک امروز تهران به آشفتگی پارسال نبود

سرخیزی تهرانیها در نخستین روز سال تحصیلی جدید مانع از همه‌جاگیر شدن شلوغی ترافیک در خیابانهای پایتخت شد .

براساس آمار اداره راهنمائی رانندگی از آغاز سال تحصیلی گذشته تاکنون ۲۰۰ هزار وسیله‌نقلیه به تعداد اتومبیلهای تهران اضافه شده است و به همین علت‌و با تجربه‌ای که‌رانندگان پایتخت از راه بندانهای‌طولانی مهر سال گذشته داشتندامروز از ساعت ٦ بامداد عزیمت ساکنین پایتخت به محل کار ، مدارس و دانشگاهها آغازشد.

ترافیک خیابانهای پایتخت‌تا ساعت ۷ صبح با تراکم‌چشمگیری مواجه نبود ، لیکن از ساعت ۷ بامداد بتدریج سیل اتومبیل چهره خیابانهای پایتخت را تغییر داد .

خروج تدریجی دانش‌آموزان و دانشجویان و اغلب اصناف برای معطل نماندن در شلوغی خیابانها ، امروز موجب شد که‌تنها در تعدادی از خیابانها آنهم بعد از ساعت ۷ و سی دقیقه بامداد تراکم اتومبیل بوجود آید .

خیابانهائی که امروز در در ساعت ۷و سی دقیقه تا ۹ بامداد دچار راه‌بندانهای طولانی شدند عبارتست از فرح‌آباد ژاله ، تهران‌نو ، پهلوی حدفاصل میدان ونک تاچهار راه پهلوی ، تخت جمشید ، حافظ شمالی ، شاهرضا آیزنهاور و بسیاری از خیابانهای جنوبی تهران .

همچنین امروز به علت فعالیت‌پلیس راهنمائی‌وهمگاری مردم با پلیس خیابانهای شاه ، نادری ، قسمتی از سپه (حدفاصل میدان حسن‌آباد تا میدان سپه) زیاد با دشواری ترافیک مواجه نبود .

بررسی شهردار تهران

شهردار پایتخت که امروز شخصا به کار بررسی امور ترافیک تهران پرداخت گفت : با توجه به همکاری مردم و آمادگی ماموران راهنمائی و رانندگی خوشبختانه امسال تهران‌باترافیک چندان سنگینی نسبت به سال گذشته مواجه نبود .

شهردار گفت : ترافیک خیابان های روزولت و کریم خان‌زند به علت اینکه مقررات تازه‌ای در این دوخیابان و خیابانهای منشعب از آن‌به‌اجرادرآمده‌ورانندگان هنوز خودرا باوضع جدید تطبیق‌نداده بودند سنگین بود وی گفت : اغلب مسائل ومشکلات موجوددر کار را از نزدیک مشاهده کردم ودستورات لازم رابه مسئولان‌امر دادم اما مطمئنادر روز های‌آینده ترافیک بزهم سبکتری خواهیم داشت چون مردم خودرا باوضع موجود تطبیق خواهند داد .

خبرنگارما گزارش دادکه‌صبح امروز باند شرقی - غربی پل کریمخان زند افتتاح شد و باند دیگر پل ۲ بعدازظهر مورد بهره برداری قرار گرفت .

ترافیک پل های هوائی

امروز سنگینی ترافیک‌ازسطح خیابانها به‌روی پل‌های هوائی‌نیز کشانده شد و ساعت ۸و سی دقیقه بامداد امروز ترا کم‌اتومبیل سطح پل‌های هوائی‌را نیزپوشاند.

کارشناسان ترافیک معتقدند یکی از مهمترین عواملی که‌به بهبود فوری ترافیک پایتخت‌کمک خواهد کرد تغییر ساعات کار ادارات، دانشگاهها ، مدارس و اصناف خواهدبود .

از سوئی راهنمائی ورانندگی تهران اعلام کرده که همکاری مردم با پلیس و سحر خیزی قهرانیها امروز باعث شد که‌در بسیاری از خیابانهای پایتخت‌وضع ترافیک آشفته نباشدو اغلب‌مردم توانستند بموقع خود را به‌محل کار برسانند . لیکن در این‌میان بسیاری از سرویس های‌مدارس زودتر از ساعت ده موفق نشدند دانش آموزان را به مدارس برسانند .

راهنمائی و رانندگی ازوالدین دانش‌آموزان درخواست کرد که اهالی هرمحل‌برای انتقال‌فرزندان خودبه‌مدارس باهم تشریک‌مساعی کنند و حتی‌الامکان هرروز با اتومبیل یکی از اهالی محل فرزندان خودرا به مدرسه ببرند تا از زیادی حرکت اتومبیل در خیابانها جلوگیری بعمل آید .

امروز همچنین به ماموران راهنمائی و رانندگی دستور داده شد تا از توقف دوبله وسائط نقلیه در مقابل درب مدارس‌جهت سوار کردن یاپیاده کردن دانش آموزان بشدت جلوگیری بعمل آید و از والدین دانش آموزان درخواست شد که از توقف دوبله مقابل مدارس پرهیز کنند.

وضع اتوبوسرانی

وضع اتوبوسرانی و تاکسی - رانی تهران امروز چندان مساعد نبود بطوری که‌از نخستین‌ساعات بامداد سیل منتظران تاکسی و اتوبوس حاشیه غالب خیابانهای مرکزی وبزرگ تهران راپوشانده بود .

عوامل راهنمائی و رانندگی امروز با کمک دختران سپاهی مامور خدمت‌در راهنمائی‌ورانندگی شدیدا به‌کار کنترل ترافیک پرداختند .

در شهرستانها

امروز در شهرستانها چون تهران ، ترافیک بحث‌ومسئله روز بود ، خروج ناگهانی و همزمان هزاران دانش‌آموز از خانه‌هایشان چهره کوچه و خیابان‌های‌شهرهای مختلف کشور را تغییر داده بود .

صبح امروز در حالی که زنگ کلیه مدارس تقریبا در یک زمان به صدا درآمد و سال تحصیلی جدید رسماآغاز شد هنوز نیمی‌ازدانش‌آموزان درگیرودار مبارزه با ترافیک و شلوغی خیابانها بودند.

امروز نیمی ازدانش آموزان با دلهره دیر رسیدن بمدارس در خیابانهاسال تحصیلی‌جدید را آغاز کردند و از رادیو اتومبیل‌ها مارش ویژه ورزش را تنها شنیدند .

اما آنهائی که زودتر بمدرسه رسیده بودند وضعیت دیگری داشتند.

برای نخستین بار دقایقی‌پس از ساعت۸صبح دانش آموزان در صحن حیاط مدارس صف بستند و طی ده دقیقه با حرکات موزون‌و آهنگین به ورزش پرداختند .

خلبان فراری شوروی

در تهران تحت بازجوئی قرار گرفت

خلبان روسی ، که برای پناهندگی به آمریکا با یک هواپیمای‌یک‌موتوره به ایران گریخته است از تبریزبه‌تهران آورده شد . و در تهران‌تحت بازجوئی و پرسش مقامات مسئول می‌باشد .

خلبان نامبرده علت‌فرارخود را از میهنش گفت « تنها به خاطر نارضائی از تشکیلات دولت اتحادجماهیر شوروی و به تبعیت از خلبانی که با میگ ۲۵ از روسیه به ژاپن گریخت و بامریکا پناهندشد، بایران گریخته است .

خبرنگار اطلاعات درتبریز گزارش داد:ازداخل‌هواپیمای روسی ، شش بسته که هنوز معلوم نیست لوازم شخصی است یا امانات پستی ، چهار کیلو گوشت خام و مقداری انگور بدست امد .

بگفته مقامهای محلی اهر هواپیمای یک‌موتوره روسی، وسیله « جاسیموف والنتین ایوانویچ » هنگام حمل اسناد پستی شوروی از فرودگاه روسیه ربوده شد و سپس‌از طریق آسمان آستارا ومشگین شهر ، در آسمان اهر پدیدار شد و آنگاه در فاصله دو کیلومتری این شهر نزدیک دهکده «شام» روی جاده در دست ساختمان اهر ـ مشگین شهر بزمین نشسته است

« غلامرضا مزروعی » چوپان ۱۳ساله که تنها ناظر فرود هواپیمای روسی در جاده بود و هنگام فرود در فاصله صد متری‌هواپیما بوده **در گفت و گوئی با گروه** خبرنگاران اعزامی اطلاعات از تبریز به اهر گفت :

من‌سرگرم چراندن‌گوسفندانم در نزدیکی جاده بودم که یک هواپیما را که سرگردان شده بود دیدم .

هواپیما مستقیما بسوی مشگین شهر پرواز میکرد که چند لحظه بعد دورزدوروی جاده خاکی فرود آمد . من در یکصد قدمی هواپیما بودم که هواپیما روی زمین توقف کرد و خلبان آن که لباس نظامی بتن داشت پیاده شد .

او پس از پیاده شدن از هواپیما، هفت‌تیرخودرابسوی آسمان گرفت و ۲ تیر هوایی شلیک کرد . او ظاهرا قصد داشت بدین وسیله‌آمدن خود را به اهر ، اعلام‌کندولی‌چون کسی‌در آن‌حوالی نبود ، اسلحه‌خودرا سرجایش‌گذاشت وپس از اینکه‌سیگاری آتش‌زد به هواپیمانگیه داد وبی‌حرکت ایستاد.

غلامرضا افزود: چند دقیقه بعد مهندس محمدصادق‌جودی مهندس شرکت‌پیمانکاری جاده سازی اهر ـ مشگین‌شهر که درآن حوالی سرگرم کاربوده وبزبان روسی آشنائی دارد، به‌خلبان هواپیما نزدیک شدو با او شروع به صحبت کرد . خلبان هواپیما که بعدا فهمیدم روسی است ، از اینکه یک همزبان پیدا کرد خوشحال بود.

خلبان روسی پس از اینکه منظور خود را ازآمدن ایران به‌مهندس جودی گفت، منتظر رسیدن ماموران انتظامی شد. چند دقیقه بعد ، فرماندار، فرمانده ژاندارمری و رئیس شهربانی اهر وچند مامور به محل فرود هواپیما آمدند.

قصد پناهندگی

خبرنگاران اعزامی اطلاعات به‌اهر، درگزارش خودمینویسند: خلبان روسی ، قصد گریختن خود را از شوروی،پناهندگی به دولت آمریکا اعلام کرد و بادادن اسلحه‌خود به ماموران ایرانی‌تسلیم‌شد.وی خاطرنشان ساخت برای اینکه اطمینان‌دهم که‌منظور سوئی ندارم، دو گلوله‌ای که در هفت تیرداشتم به هواشلیک کردم.

خلبان هواپیمای روسی ، ضمن تشکراز برخوردمقامهای ایرانی مدعی شد اگر کسی از یک کشور خارجی به‌شوروی بگریزد ، اول کاری که با او میکنند دست وپایش رامی‌بندند وبطور وحشتناکی اوراشکنجه میدهند. من‌خوشحالم‌که‌درایران با من چنین رفتاری نشد واز مهمان نوازی‌ایرانیان تعجب میکنم.

خلبان روسی ۳۸سال دارد وستوانیکم‌ارتش‌شوروی‌است. وی بدون اطلاع همسر و دو فرزندش ، بایران گریخته واز آمریکا تقاضای پناهندگی کرده است.

دومورد وضع خلبان هنوز هیچگونه اظهار نظر رسمی نشده است و ظاهرا تا پایان تحقیقات نظر دولت ایران اعلام نخواهد شد .

توزیع کتابهای درسی زیرنظر یك ستاد ویژه‌قرار گرفت

توزیع و پخش کتاب های درسی در سراسر ایران با ایجاد یک ستادکتاب رسانی کمبه‌وسائل و امکانات کافی مجهز است انجام می‌پذیرد .

نظارت بر چگونگی توزیع بیش از ٤۰ میلیون کتاب درسی در ایران را این ستاد بعهده خواهد داشت و می‌کوشد کمبود های احتمالی و دیگر نقائص پخش کتاب های درسی‌را رفع‌کند.

نظارت کنندگان بر پخش کتاب های درسی موظفند بااستفاده از شبکه بی‌سیم جمعیت شیر و خورشید سرخ ایران و دیگر وسائل ارتباط جمعی کمبود های احتمالی هرمنطقه‌رابه ستادمرکزی در تهران گزارش دهند تادراولین فرصت کتاب‌های مورد نیاز آنها ارسال شود .

۳ خط جدید اتوبوس کمربندی

باآغاز سال تحصیلی جدید سه خط کمربندی‌جدید بوسیله شرکت‌واحد اتوبوسرانی‌تهران وحومه در پایتخت گشایش یافت.

یک مقام آگاه شرکت واحد در این مورد گفت : بهای‌بلیط خطوط جدید ۵و ۱۰ریال‌است ودر مسیر های تهران‌نو به۲٤ اسفند ـ سهراه آذری بمیدان ۲٤ اسفند و سه راه آذری به میدان شهیاد دررفت‌و آمد خواهند بود .

۱۲٦ کیلو طلا کشف شد

اروندکنار ـ خبرنگار اطلاعات

ماموران گارد ساحلی ژاندارمری اروندکنارازموتور لنج شماره ۹۰۲۰ که‌ازکویت به سوی آبهای ایران درحرکت بود ۱۲٦ کیلو طلا کشف‌کردند.

موتورلنج نیز به نفع دولت ضبط شد و سرنشینان موتور لنج با پرونده تنظیمی‌بدادگاه آبادان روانه شدند.

قاتلی در تبریز اعدام شد

تبریز خبرنگار اطلاعات :

قاتل جوانی که حدود سه سال قبل پدرزن و زن برادر خود را کشته بود ، صبح امروز در محوطه ندامتگاه شهربانی تبریز بدار آویخته شد.

قاتل غلامرضا ملکی بود و ۱۹ سال داشت که در پنجم دی ماه سال ۵۲ پدرزن ٦۰ ساله برادرش بنام میرعلی طباطبایی‌وبانو مدینه طباطبائی ۲۵ ساله زن برادر خود را که از سراسکند به تبریز آمده بودند در جاده‌جدید کشتارگاه به قتل رسانده بود .

اخطار پنج روزه به هتل هایت خزر

سازمان حفاظت‌محیط زیست آخرین اخطار مربوط بتعطیل هتل‌هایت خزر را تسلیم‌مدیران این هتل‌کرد . براساس‌گزارش خبرنگار ما طرح‌تصفیه‌فاضلاب هتل هایت خزر (نمک آبرود) بموقع اجراگذاشته نشده‌است و فاضلاب هتل مذکور باعث آلودگی شدید بحر خزر شده است.

بموجب اخطاری که ازجانب سازمان حفاظت محیط زیست تسلیم هتل مذکور شده است ظرف پنج روز بایستی طرح فاضلاب هتل تحویل مقامات سازمان محیط زیست گردد ، در غیر اینصورت از ادامه کار هتل جلوگیری خواهدشد.

در چهار حادثه سقوط هواپیما، ۳۵ تن کشته شدند

نیویرک ـ آسوشیتد پرس ـ دیروز یک هواپیمای حمل و نقل نظامی متعلق به نیروی هوایی‌امریکاونیز سه‌هواپیمای شخصی به فاصله شش ساعت در چهار ایالت امریکا سقوط کردند ، براثر این چهار حادثه هوایی رویهمرفته ۳۵ تن از جمله ۱۳ افسر نیروی هوایی و چهار مقام اجرائی یک موسسه عمده‌داروسازی کشته شدند .

مقامهای نیروی هوایی گفتند که درجریان سقوط‌هواپیمای حمل و نقل نظامی از نوع‌کـ ث ـ ۱۳۵ از ۲۰ سرنشین هواپیما پنج تن زنده مانده‌اند و پانزده تن از جمله ۱۳ افسر دو گروهبان کشته شده‌اند .

در سه حادثه هوایی دیگر هیچیک از سرنشینان سه هواپیمای ساقط شده زنده نمانده‌اند . این سه حادثه درهات اسپرینگز ویرجینیا و در استیم بوت اسپرینگز ، کلورادو ، ویئوریا ، ایلینویز روی داده است.

در حادثه استان ویرجینیا چهار مدیر موسسه جانسون‌و همسرانشان و سه‌خلبان و در حادثه استان کلورادوشش تن و در حادثه استان ایلینویزسه تن کشته شده‌اند .

خبرهای کوتاه

پیام تبریك

از جانب شاهنشاه آریامهر بمناسبت سالگرد جشن ملی جمهوری عربی یمن پیام‌تبریکی بحضرت رئیس‌شورای‌فرماندهی آن کشور به صنعا مخابره شد .

لوایح جدید دولت

چهارشنبه هفته آینده (چهاردهم مهر) دومین اجلاسیه هفتمین دوره سنا و بیست و چهارمین دوره قانونگذاری مجلس شورای ملی طی آئین ویژه‌ای گشایش می‌یابد و دراولین جلسات مجلس لوایح جدید از سوی دولت تقدیم می‌شود که درراس آن لایحه هیئت امنای دانشگاه ها و تشکیل وزارت ورزش و جوانان قراردارد . همچنین لوایح مربوط به توسعه اختیارات شورا های‌داوری و خانه های انصاف لایحه جدید شرکت های تعاونی تولید روستائی نیز در ماه های اول فعالیت‌دومین سال عمر پارلمان رستاخیز تقدیم خواهد شد .

اعطاء نشان

اردشیر زاهدی سفیر شاهنشاه آریامهر درآمریکا طی مراسمی‌یک قطعه‌نشان درجه ۳ افتخار را که به فرمان شاهنشاه به‌سرهنگ هومر شوت وابسته سابق نظامی سفارت امریکا در دربار شاهنشاهی اعطا شده به نامبرده تسلیم کرد.

دانشکده دامپروری در ایلام افتتاح شد

دیروز دانشکده دامپروری وابسته به دانشگاه رازی در ایلام وسیله استاندار ایلام گشایش یافت.

در این مراسم معتمد وزیری رئیس دانشگاه رازی گفت دانشکده های پزشکی فنی و علوم در استان کرمانشاهان و دانشکده های کشاورزی محیط زیست و ادبیات‌وعلوم انسانی دراستان کردستان و دانشکده دامپروری و موسسه صنایع غذائی ولبنی در استان ایلام تاسیس شده است .

رئیس شعبه غرب بانك رهنی

آقای مجید کشاورز معاون شعبه مرکزی بانک رهنی ایران به سمت ریاست شعبه غرب بانک رهنی در تهران منصوب شد وی یکی از صاحبمنصبان باسابقه بانک و نویسنده‌ای توانا است .

مجید کشاورز تاکنون بیش از ۲۰جلد کتاب‌در بارمکودکان ونوجوانان تالیف و ترجمه کرده و آثار وی‌درمطبوعات‌نیز درج شده است .

رئیس ستاد مشترك وزارت دفاع انگلیس در تهران

شاهنشاه آریامهر بعد از ظهرشنبه‌رئیس ستاد مشترک وزارت دفاع انگلستان فیلد مارشال سرمایکل کارور را در کاخ سعد آباد بحضور پذیرفتند .

در این شرفیابی تیمسار ارتشبد آزهاری رئیس ستاد بزرگ ارتشتاران و سفیر انگلستان‌در دربارشاهنشاهی نیز افتخار حضور داشتند. فیلد مارشال سرمایکل کارور صبح شنبه در آغاز یکدیدار دوستانه وارد تهران شده است.

آموزش سیاسی‌و اجتماع کاندیدا در انجمن دوشیزگان و بانوان

جلسه آموزش سیاسی حزب رستاخیز ملت ایران در ساعت ۵ بعد از ظهر امروز در تالار اجتماعات انجمن دوشیزگان و بانوان تشکیل میشود و در این جلسه ، فرهنگ فرهی‌نامزد انتخابات انجمن شهر ، در زمینه نقش مشارکت مردم‌در امور سیاسی و اجتماعی سخن میگوید .

از ساعت ۵ بعد از ظهر فردا (سه‌شنبه) نیز ، جلسه معرفی نامزد های انتخابات انجمن های ملی با حضور متجاوز از سه هزار نفر از خانمها در محل انجمن برگزار میشود و خانمها و آقایان کاندیداها در باره برنامه های خود سخنانی بیان خواهند کرد.

مراسم سالروز سروش آریامهر فردا برگزار می شود

بمناسبت سالروز «سروش آریامهر» صبح فردا مراسم خاصی‌ازسوی وزارت‌کشور با حضور آقای نخست وزیر در مرکز تحقیقات وتعلیمات حفاظتی وزارت کار و امور اجتماعی برگزار خواهدشد.

حرکت دستجمعی دوچرخه سواری بجای اتومبیل سواری

روز پنجشنبه‌دومین حرکت دستجمعی دوچرخه سواری‌در شرق تهران انجام میگردد اولین آن جندی قبل از میدان شهیاد انجام گرفت سخنگوی نهضت دوچرخه سواری و پیاده‌روی اعلام کرد این‌برنامه ها بخاطر آماده کردن‌وتشویق مردم به استفاده از دوچرخه بجای اتومبیل طرح ریزی‌شده است زیرا در شرایط فعلی عبور ومرور در تهران با اتومبیل هر روز سخت تر میشود.

۴۵ روز تلاش برای متلاشی کردن شبکهٔ بزرگ قاچاق هروئین

ماجراهای پنهانی کشف ۱۵۰ میلیون ریال هروئین

لطیف مظهری «رهبر باند»

محمود آزادفرد

حسین منصوری

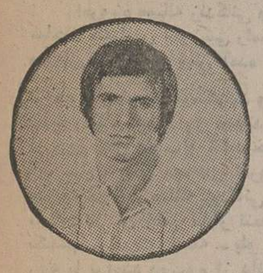
سیدعلی میری

گزارش از: مهدی سیدحسینی

قاچاقچیان برای شناسائی مامورین میخواستند آنها را مست کنند

کشف بزرگترین شبکه توزیع هروئین در ایران برای نخستین بار افسانه قاچاق های پنهانی سوداگران بین‌المللی را در خاطره ها زنده کرد.

ماموران مبارزه با مواد مخدر شهربانی با عملیات وسیع وهیجان‌انگیز پلیسی درمدت‌زمانی معادل ۴۵ روز توانستند بزرگترین شبکه توزیع مواد مخدر رادرسراسر کشور کشف کنند وبا متلاشی کردن این‌باند پرراز ورمز برای همیشه بکار آنها خاتمه دهند.

پانزده کیلو هروئین ناب، یك‌رقم شگفت‌انگیز در کشفیات‌سالهای اخیرموادمخدراز قاچاقچیان است که‌پلیس توانست بعداز شکافتن ارکان باند قاچاقچیان به‌آن دست‌یابد.

بایك حساب سرانگشتی پانزده کیلو هروئین مکشوفه کافی‌بود درمیان‌قاچاقچیان‌خرده فروش توزیع شود و۲۰ هزارمعتاد راتغذیه کند. ازاین مقدارهروئین‌خالص‌قاچاقچیان میتوانندباافزودن ۹۰درصد موادزائد ۱۲۵کیلو هروئین به‌دست آورند وآن‌را به‌۱۵۰ میلیون ریال بفروشند.

لطیف مظهری، محمود آزادفر، حسین منصوری و سید علی میری، نقش آفرینان ناکام این‌بازی خطرناك بودند که‌اکنون بانتظار سرنوشت در گوشه زندان بسر میبرند.

گزارشگران اطلاعات به قلب حادثه زده‌اندواز چگونگی کشف این‌قاچاق بزرك نکته‌های‌حساس را ثبت کرده‌اند.

«هروئین»، افسانه‌وار در دنیای نیمه دوم قرن بیستم، جای خودرا درمیان مواد مخدر باز کرده است میلیونها بشر را به نیستی و هلاکت کشانده‌ومیکشاند. تنها دریک قاره جهان، امریکا، ۴۵۰ هزار معتاد به هروئین وجود داردوروزبروز براین تعداد افزوده میشود. دراین میان آنچه بیشتر توجه جامعه‌شناسان را درکاستن تعداد هروئینی های جهان جلب کرده مبارزات‌رودرروی‌پلیس‌ودرهم کوفتن باندهای بزرگ قاچاق هروئین است.

بعقیده جرم شناسان، ریشه‌کن ساختن قاچاقچیان، نخستین وبزرگترین اقدام درراه پاکسازی جهان از معتادان است. این‌اقدام اکنون سالهاست در کشور ما پی‌گیری میشود و کشف تازه ۱۵ کیلو هروئین یکی از نمونه‌های برجسته فعالیت ماموران در راه یک کشف‌بزرگ است.

نقطه آغاز

«سرآسیاب» در شرق‌تهران، برای ماموران مبارزه بامخدر یک نقطه آغاز بود.

از مدتها قبل ماموران باخبرشده بودند که گروهی از قاچاقچیان در این منطقه‌ازپایتخت توزیع و خرید و فروش، «شیطان سفید» رابعهده دارند. هروئین‌فروشان فعالیت خود را آنچنان پنهانی، سریع وبادقت پی‌گیری میکردند که کمتر کسی پی‌به راز کار آنها میبرد.

زیرا هرگز تصورنمیرفت‌توزیع کنندگانی که خود را بدور ازدید ماموران می‌دانستند، از حمایت یک باند قوی‌تر برخوردار باشند. ماموران این امر را بافراست دریافته بودند و روی این اصل برای دستگیری این افراد بیش از همیشه تامل کردند،زیرا دستگیری دویاسه نفر، قاچاقچی جزء، دستگیری اعضای اصلی باند را بااشکال مواجه میکرد.

۴۵ روز مبارزه

مبارزه پنهانی ماموران با قاچاقچیان از نخستین روز شناسائی اعضای باند تا پایان‌کار ومتلاشی شدن‌اعضای باند، جمعا ۴۵ روز بطول انجامید. شب وروز هایی که سراسر زحمت،بی‌خوابی و تلاش ماموران را بدنبال داشت. در این مدت یکایک اعضای باند بدون اینکه خودآگاه‌باشنددقیقه‌ای از چشم تیزبین ماموران بدور نبودند. آنچه ماموران در این ۴۰روز و۵روز بعدانجام دادند خاطره فیلم های پلیسی راکه‌بیشتر وقایع آنها زاده تخیل جنائی‌نویسان است، زنده می‌کند.

ماموران در لباس مبدل، در گروههای مختلف واز نقاط‌مختلف شهر فعالیت معتادان وارتباط آنها را بافروشندگان جزء زیرنظر گرفتند و پس‌از شناسائی این گروه فروشندگان باصبر فراوان، تمام فعالیت‌آن‌ها را مورد کنترلی شدید قراردادند تا توانستندبفهمند در سلسله مراتب‌شبکه اصلی‌افراد، باصطلاح مهم‌تر چه کسانی‌هستند.

شناسائی این گروه سبب شد افراد شاخه اصلی در تهران نیز شناخته شوند، واینان دونفربودند که بین مرکز تولید «رضائیه»ومرکز مصرف «درتهران» ارتباط برقرار می‌کردند.

واز این زمان عملیات نهائی به دام‌اندازی قاچاقچیان اصلی‌بود آغاز شد.

درچهلمین روز ماموران‌موفق شدند باطرح یک برنامه ضربتی از یک عضو اصلی باند، محمودآزادفر که قسمت جنوبی تهران راباهروئین تغذیه میکرد ۹۳۰ گرم هروئین کشف کنند.

دستگیری این شخص‌نخستین قدم بود وماموران‌براساس‌اطلاعات قبلی عازم خیابان‌خراسان دومین کانون توزیع هروئین شدند.

تعقیب و گریز

دراینجا مرحله تازه‌ای درکار ماموران آغاز شد، زیرا که حسین منصوری یکی دیگر از اعضای فعال باند حادثه ساز خیابان خراسان بود. این‌قاچاقچی در حالیکه یك‌کیلو و ۷۵۰گرم هروئین حمل میکرد، مورد شناسائی ماموران قرار گرفت. «حسین» در وهله اول از این که زیر نظر وتحت تعقیب‌ماموران قرار گرفته بود، آگاه نبود اما لحظه‌هایی از تعقیب وی سپری نشده بود که متوجه قضیه شد. دراینجا تعقیب‌و گریز از سوی ماموران و قاچاقچی حامل هروئین آغاز شد. «حسین» که خود را در محاصره ماموران میدید، آخرین فرصت ها را برای فرار می‌سنجید و درگیرو دار یك‌فرار زیرکانه باسد ماموران مواجه‌شد. ایست ماموران برای نگهداشتن «حسین» از فرار تاثیری‌نبخشید و ماموران ناچار به تیر اندازی شدند. لحظه های ترس و دلهره برای «حسین» باشلیك پنج‌گلوله پی‌درپی از سوی ماموران آغازشد

مامورین برای خرید هروئین ۱۲۰ میلیون ریال به قاچاقچیان پول دادند

اما وی قبل ازاین که‌بتواندخود را درکوچه پس کوچه های‌خیابان خراسان ازنظرها مخفی بداردبدام ماموران افتاد.

رهبر باند

با دستگیری دومین قاچاقچی، راه برای دستگیری رهبر باند هروئین بازشد. دوقاچاقچی دیگر شده در نخستین مرحله‌بازجوئی، باوجود همه دروغهایی که عنوان کردند، نتوانستند رازهایشان‌را از پلیس پنهان کنندو درمراحل بعدی بازجوئی ارتباط خود را با قاچاقچیان اصلی هروئین‌دررضائیه اعتراف کردند. ماموران باکسب اطلاعات جدید، یك طرح ضربتی دیگر برای دستگیری عاملان اصلی قاچاق در رضائیه تهیه کردند.

ازاین پس رضائیه مرکز ثقل تعقیب و گریز ماموران وقاچاقچیان شد.

مهم این‌که دو قاچاقچی‌دستگیر شده که از آگاهی پلیس برکار همه آنها مطلع‌شده بودندهمکاری باپلیس را ترجیح‌دادند.

ماموران دوبار به تنهائی‌عازم رضائیه شدندو اطلاعات لازم را کسب کردند، اما در مرحله‌سوم دو قاچاقچی دستگیر شده را به همراه بردند.

ماموران در لباس خریداران هروئین، براساس برنامه های قبلی با همراهی دو قاچاقچی وارد رضائیه شدند. آنان مبلغی‌معادل یك میلیون و ۲۰۰ هزار تومان برای خرید هروئین بهمراه برده بودند. درابتدای امر ماموران با همکاری قاچاقچیان باشخصی بنام «لطیف مظهری»(گردانندهباند) قرار ملاقات گذاشتند، امالطیف برای شناسائی بیشتر خریداران تازه هروئین‌سه‌روزمهلت‌خواست.

لحظه‌های حساس

سرانجام لحظه‌های حساس فرا رسید و «لطیف» حاضرشد ۱۳ کیلو هروئین به خریداران بفروشد. وی از ماموران «بظاهر خریدار» یك میلیون و دویست هزار تومان دریافت‌کرد و با آنها قرار گذاشت که بعداز ظهرروز بعد برای تحویل گرفتن هروئین وی را در نزدیکی پمپ بنزین دروازه تهران «رضائیه» ملاقات کنند.

در ساعت تعیین شده،ماموران در محل حاضر شدند، امالطیف با دست‌خالی بمحل آمد.درعوض بهمراه وی چهارنفر از اوباش و قلچماقهای تبریزی سدراه‌ماموران شدند. ماموران از «لطیف» خواستند که هروئین هارا تحویل آنها دهد ولی لطیف پاسخ‌داد که هنوز موفق به تهیه هروئین‌مورد نظر نشده است.

وی سپس از ماموران دعوت کرد تاشب هنگام مشروب میهمان وی باشند. ماموران ناچار پذیرفتند. در طول‌مدت ضیافت لطیف به انواع حیله ها کوشیدتا در مورد هویت طرفهای خود از آنها باصطلاح حرف درآورد اما ماموران آنچنان نقش خود را ماهرانه ایفا کردند که برای «لطیف» و همدستانش جای‌تردید نماند که اینها خریداران و قاچاقچیان واقعی هروئین هستند.

روز بعد، دیدار ماموران و «لطیف» بار دیگر در محل‌دروازه تهران «رضائیه» تکرار شد،این بار لطیف با دست پر به‌میعادگاه آمده بودوجالب این که بجای دوازده کیلو هروئین موردقرارداد، ۱۲٫۵ کیلو هروئین خالص به ماموران تحویل داد.

این زمان لحظه پایان‌ماجرای کشف یکی از بزرگترین باند های قاچاق و بیشترین میزان هروئین در سالهای اخیر بود ماموران درچشم‌برهم زدنی«لطیف» وهمراهان را دستگیر کردند و بلافاصله‌ازدروازه تهران‌بااتومبیل هائی که‌از پیش آماده کرده‌بودند به‌تهران‌آمدند.

باید یادآوری کرد باتوجه به قانون تشدید مجازات قاچاقچیان مواد مخدر و میزان هروئین مکشوفه اعدام این گروه حتمی است.

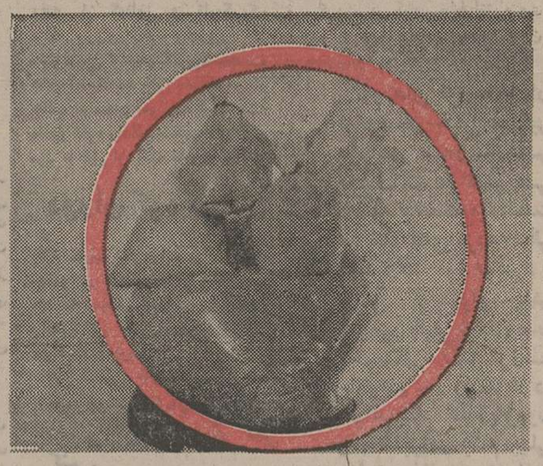

سم مرك

باتوزیع این مقدار هروئین بیست هزار معتاد تغذیه میشدند.

دراین کیسه‌های پلاستیکی ۱۵۰ میلیون ریال سم مرك وجوددارد.

ایران جهنم قاچاقچیان موادمخدر

ایران، دیگر بهشت قاچاقچیان مواد مخدر نیست. ماموران روز بروزبرفعالیت خودبرای‌ریشه‌کن ساختن‌قاچاقچیان با مواد مخدر می‌افزایند.

کشف باند های اصلی‌تهیه و توزیع هروئین ازسوی ماموران در ماه های اخیرشاهد این‌مدعاست.

به گفته یك مقام مسئول، ماموران دیگر به‌دستگیری تنها عده‌ای قاچاقچی خرده‌فروش مواد مخدر اکتفا نخواهند کرد و همواره درصدد ریشه‌کن ساختن، باند های اصلی تهیه، توزیع و فروش هروئین هستند.

در شش‌ماه گذشته میزان کشفیات مواد مخدروابزار استفاده از آن بشرح زیربوده‌است:

هروئین ۴۳ کیلوگرم‌و سه‌دهم‌گرم.

تریاك هزارو چهل‌و چهار کیلوگرم.

سوخته ۷۶٫۵ کیلوگرم.

شیره ۵۶ کیلوگرم.

مایه شیره ۱۵ کیلو گرم.

حشیش ۴۶۹ کیلوگرم.

مرفین ۳۰گرم.

قرصهای روانگردان ۶۵۰۰ عدد.

اسید مخصوص هروئین سازی ۴ شیشه یك‌لیتری.

مایه هروئین ۸۵۰ گرم.

لابراتوار هروئین‌سازی ۳ واحد.

وافور ونگاری ۱۰۴۱ عدد.

دستگیر شدگان ۹۰۹ زن و ۷۴۶۵ هزار مرد.

ازامشب

مازیار

خواننده نسل نو

دربرنامه جدیدو ۴ساعته

باکارا

تلفن های رزرو

۸۹۵۱۷۷ ـ ۸۹۸۲۰۸

آگهی استخدام

بانك رهنی ایران تعدادی تکنیسین برق و تهویه که دارای تجربه کافی باشند از طریق مصاحبه استخدام مینماید. متقاضیان‌میتوانند برای کسب اطلاعات بیشتر وتعیین روز مصاحبه به‌اداره کارگزینی کل این بانك‌واقع در خیابان فردوسی مراجعه فرمایند.

بانك رهنی ایران

اتومبیل کلوپ شاهنشاهی ایران

TEHRAN JOURNAL

باهمکاری:

OMEGA

یک یک 1&1

جوایز	
جایزه اول	۱۰۰٫۰۰۰ ریال
جایزه دوم	۷۰٫۰۰۰ ریال
جایزه سوم	۵۰٫۰۰۰ ریال
جایزه چهارم	۳۰٫۰۰۰ ریال
جایزه پنجم	۱۰٫۰۰۰ ریال
جایزه ششم	۲ عدد ساعت امکا
جایزه هفتم	۲ عدد ساعت امکا
جایزه هشتم	۲ عدد ساعت تیسوت
جایزه نهم	۲ عدد ساعت تیسوت
جایزه دهم	۲ عدد ساعت تیسوت

برای کسب اطلاع جهت نامنویسی با دفتر اتومبیل کلوپ شاهنشاهی تماس بگیرید نشانی خیابان ورزش شماره ۳۷ تلفن ۵ تا ۳۱۹۰۲۰

مجله دنیای ورزش هر هفته بامطالبی بهتر از هفته قبل

آگهی شرکت کشت و صنعت اراك (سهامی خاص) ثبت شده بشماره ۲۴۷۳۳

برابر صورتجلسه هیئت مدیره شرکت کشت و صنعت اراك (سهامی خاص) مورخ ۹ر۶ر۲۵۳۵ کلیه اسناد و مدارك تعهدآور شرکت از جمله چکها. بروات‌و قراردادها و غیره باید بشرح زیر امضاء شود:

۱ـ از تاریخ ۱۳ شهریور ماه ۲۵۳۵ مدیر عامل شرکت باتفاق آقای و.ر.مولر.

۲ـ از تاریخ ۲۷ شهریور ماه ۲۵۳۵ بمدت یکماه مدیر عامل‌شرکت باتفاق آقای هـ. ج. سی. مون‌فراتیگ درابه.

۳ـ ضمنا از تاریخ ۱۸ شهریور ماه ۲۵۳۵تا۵ مهرماه ۲۵۳۵ امضای تنهای هریک از آقایان حسینقلی بیات (مدیر عامل) و عباسقلی بیات (رئیس هیئت مدیره).

م‌الف ۱۶۰۴۴

مدیر کل ثبت شرکتها و مالکیت صنعتی ـ یحیی مدنی

آ ـ ۲۰۹۹۱

آگهی دعوت مجمع عمومی از اعضاء شرکت تعاونی تهیه و توزیع

احتراما پیرو آگهی شماره ۱۴۷۳۳ مورخه ۲۵ر۳ر۱۳۵۴ روزنامه اطلاعات و جلسه مجمع عمومی مورخه ۱۱ر۴ر۵۴ که اعضاء نسبت به‌انحلال شرکت فوق‌الاشعار وانتخاب ۳ نفر اعضاء هیات تصفیه اتخاذ تصمیم گردیده چون آقای اکبر جعفری اسلامی یکی ازاعضاء هیات تصفیه فوت گردیده لذا از اعضاء شرکت مزبور دعوت میگردد در روز سه‌شنبه مورخه ۲۰ر۷ر۲۵۳۵ ساعت۵ بعد ازظهر جهت انتخاب یکنفر جانشین جهت عضو (متوفی) هیات تصفیه در دفتر اتحادیه خواربار فروشان واقع‌در خیابان سیروس‌مقابل تکیه‌رضاقلی خان حضور بهمرسانید. ضمنا محل کار هیئت تصفیه در خیابان سلیمانیه چهارراه دوم دفتر آقای حاج خلیل عظیمی تعیین میگردد.

هیات تصفیه شرکت تعاونی تهیه وتوزیع خواربار فروشان تهران‌و حومه

آ ـ ۲۱۱۷۶

آگهی پرداخت سرمایه تعهدی و افزایش سرمایه در شرکت بازرگانی و مشاورتی فرموج (سهامی‌خاص) ثبت شده بشماره ۲۲۸۲۴

طبق صورت‌جلسه مجمع عمومی فوق‌العاده شرکت بازرگانی و مشاورتی فرموج «سهامی‌خاص» مورخ۱۳ر۶ر۳۵ شاهنشاهی سرمایه تعهدی شرکت پرداخت گردیده‌وسرمایه‌شرکت ازمبلغ یك‌میلیون ریال‌به مبلغ دو میلیون ریال افزایش یافت‌و مبلغ افزایش سرمایه از محل طلب سهامداران تامین گردیده است‌وماده ۶ـ اساسنامه بشرح زیراصلاح گردید:

ماده ۶ـ سرمایه‌شرکت ـ مبلغ دومیلیون ریال منقسم به ۲۰۰ سهم‌ده‌هزار ریالی بانام تمام پرداخت ذیل ثبت درتاریخ ۱۷ر۶ر۳۵ از لحاظ امضاء تکمیل گردید.

م‌الف ۱۶۰۴۸

مدیر کل اداره ثبت شرکتهاومالکیت صنعتی ـ یحیی‌مدنی

آ ـ ۲۰۹۸۹

آگهی تغییرات در شرکت هاکسیران دیزل سهامی خاص ثبت شده به‌شماره ۲۲۷۴۷

باستناد صورت‌جلسه مجمع‌عمومی عادی‌مورخ۱۱ر۵ر۲۵۳۵ آقای‌دزموند مك‌کوید از عضویت هیئت‌مدیره استعفاء داده‌وآقای برناردرابرت‌بنزلی بجای‌وی به‌عنوان عضو هیئت‌مدیره برای بقیه دوره هیئت مدیره تعیین گردیدند.

م الف ۱۶۰۴۷

مدیر کل ثبت‌شرکتهاومالکیت صنعتی ـ یحیی‌مدنی

آ ـ ۲۰۹۹۵

آگهی تصمیمات مجمع عمومی عادی سالیانه شرکت سهامی خاص طرح وتوسعه مهندسی ثبت‌شده بشماره ۱۹۰۵۵

طبق صورتجلسه مجمع عمومی عادی سالیانه مورخ ۸ر۴ر۲۵۳۵ شرکت مزبور ۱ـ ترازنامه و حساب سود وزیان سال مالی ۲۵۳۴ بتصویب رسید ۲ـ خانم دکتر میترا ساعد بسمت بازرس اصلی و خانم زینت السادات طباطبائی انارکی بسمت بازرس علی‌البدل برای مدت یکسال انتخاب شدند ۳ـ روزنامه کثیرالانتشار اطلاعات جهت درج آگهی‌ها واطلاعیه مربوط بشرکت تعیین گردید.

م‌الف ۱۶۰۴۶

مدیر کل ثبت شرکتها و مالکیت صنعتی ـ یحیی مدنی

آ ـ ۲۰۹۹۴

آگهی تصمیمات مجمع عمومی سالیانه شرکت عمران ترینوال ایران (سهامی‌خاص) ثبت‌شده بشماره ۱۸۱۴۹

طبق صورتجلسه مجمع عمومی عادی سالیانه مورخ ۱۵ر۳ر۲۵۳۵ شرکت مزبور ۱ـ ترازنامه و حساب سود وزیان سال مالی ۲۵۳۴ به تصویب رسید ۲ـ آقای نصرت‌اله نادری بسمت بازرس اصلی‌و آقای سید رضا معصومی طبائی بسمت بازرس علی‌البدل برای مدت یکسال انتخاب شدند ۳ـ روزنامه کثیرالانتشار اطلاعات جهت درج آگهی‌ها واطلاعیه‌های مربوط به شرکت تعیین گردید.

م‌الف ۱۶۰۴۲

مدیر کل ثبت شرکتها و مالکیت صنعتی ـ یحیی مدنی

آ ـ ۲۰۹۹۶

آگهی پرداخت سرمایه تعهدی در شرکت سهامی‌خاص اسماك ثبت شده بشماره ۲۳۲۱۱

طبق صورتجلسه مورخ ۲۴ر۵ر۳۵ هیئت‌مدیره شرکت‌سهامی خاص اسماك ۶۵٪ بقیه سرمایه تعهدی شرکت مذکور بموجب گواهی شماره ۹۸ـ ۹ر۶ر۳۵ بانك بازرگانی شعبه دریای نور پرداخت شده وماده ۵ اساسنامه شرکت بشرح زیر اصلاح گردید ماده ۵ـ سرمایه شرکت مبلغ سه میلیون ریال منقسم به سیصد سهم ده‌هزار ریالی بانام تمام پرداخت شده میباشد.

م‌الف ۱۶۰۴۳

مدیر کل ثبت شرکتها و مالکیت صنعتی ـ یحیی مدنی

آ ـ ۲۰۹۹۲

آگهی تغییرات در شرکت آب یاب(سهامی خاص)ثبت شده بشماره ۲۷۳۷

طبق صورت‌جلسه مورخ۲۰ر۴ر۱۳۵۵ تغییرات زیردر شرکت مذکور بعمل‌آمده‌است ۱ـ ترازنامه‌سال ۵۴ تصویب شد۲ـ روزنامه اطلاعات جهت درج‌آگهی های‌شرکت تعیین گردید۳ـ آقایان منوچهر حاجی‌خانی بسمت بازرس‌اصلی ویداله محمدپور بسمت بازرس‌علی‌البدل برای مدت یکسال تعیین‌و انتخاب شدند۴ـ آقایان سرهنك احمد تاراس وبانو پروین رمزی بسمت اعضاء هیئت‌مدیره ازتاریخ۳۱ر۵ر۵۵ آقای احمد تاراس‌بسمت رئیس هیئت‌مدیره‌ومدیرعامل وخانم پروین رمزی‌بسمت نایب‌رئیس هیئت‌مدیره انتخاب شدند امضاء اوراق‌عادی و مکاتبات اداری باامضاء هریك از اعضاء هیئت‌مدیره وامضاء اوراق‌رسمی و بهادار ازقبیل‌چك‌و سفته وبرات‌وقرارداد های تعهدآورو اسناد رسمی با امضاء مدیرعامل ورئیس هیئت مدیره‌و مهرشرکت خواهدبود.

م‌الف ۱۶۰۴۱

مدیر کل اداره‌ثبت شرکتهاومالکیت صنعتی ـ یحیی‌مدنی

آ ـ ۲۰۹۹۰

آگهی تاسیس شرکت کداسیستمز (سهامی‌خاص)

خلاصه اظهارنامه و اساسنامه‌شرکت کداسیستمز «سهامی‌خاص» که در تاریخ ۱۵ر۶ر۲۵۳۵ تحت‌شماره ۲۶۰۹۸دراین اداره به‌ثبت رسیده ودرتاریخ۱۶ر۶ر۲۵۳۵ از لحاظ امضاء ذیل‌ثبت تکمیل گردیده برای اطلاع عموم درروزنامه رسمی‌وروزنامه کثیرالانتشار اطلاعات آگهی میشود:

۱ـ موضوع شرکت: واردات‌ماشین‌آلات الکترونیکی و تکنیکی و لوازم‌مربوطه به‌فروش وخرید کمپیوتری وهرگونه عملیات‌و فعالیت صنعتی یاتجارتی مربوط به موضوع شرکت.

۲ـ مدت شرکت: ۲۳ر۵ر۲۵۳۵ بمدت نامحدود.

۳ـ مرکز اصلی شرکت: تهران خیابان ارباب‌جمشید کاشی۲۳

۴ـ سرمایه شرکت: مبلغ‌یك میلیون ریال منقسم به یکصد سهم ده هزار ریالی بانام میباشدکه ۱۰۰ درصدآن بموجب گواهی شماره ۱٫۹۲۱ بانك صنایع ایران شعبه مرکزی به‌حساب جاری‌شماره۱۰۸۳۳ واریز گردیده‌است.

۵ـ اولین‌مدیران ودارندگان حق‌امضاء: آقای مهندس بهرام‌پورکاج، خانم‌فرانسیس‌جین‌دی‌هانت اعضاء اصلی هیئت‌مدیره میباشندکه آقای مهندس‌بهرام پورکاج رئیس هیئت‌مدیره وخانم فرانسیس‌جین‌دی‌هانت نایب‌رئیس هیئت‌مدیره وآقای روبرت‌جان‌هانت مدیر عامل شرکت میباشد آقای مهندس بهرام پورکاج به‌تنهائی بامهرشرکت‌وآقای روبرت‌جان‌هانت باتفاق رئیس هیئت‌مدیره بامهرشرکت دارای حق امضاء ازطرف‌شرکت میباشند. وهیئت‌مدیره کلیه‌اختیارات خودراجهت نظارت کلی‌واداره امورشرکت وحق امضاءبه تنهائی بامهرشرکت به آقای مهندس بهرام پورکاج تفویض نمود.

۶ـ اختیارات مدیرعامل: آقای روبرت‌جان‌هانت مدیرعامل که‌همراه بایکی ازاعضای هیئت‌مدیره دراداره امورشرکت مجری مصوبات هیئت‌مدیره میباشند.

۷ـ بازرس اصلی وعلی‌البدل: آقای علی‌اکبر مرشدی بازرس‌اصلی‌و آقای اردشیرپورکاج بازرس علی‌البدل شرکت میباشند.

م‌الف ۱۶۰۴۵

مدیر کل اداره‌ثبت شرکتهاومالکیت صنعتی ـ یحیی‌مدنی

آ ـ ۲۰۹۹۳

سرمقاله

از کجا تا به کجا؟!

دربایان مراسم آغاز سال تحصیلی دانشگاه تهران، شاهنشاه ضمن مصاحبه کوتاهی به دو نکته مهم اشاره فرمودند . یکی امکاناتی که در ایران امروز برای یک زندگانی طبیعی هست و هرفرد ایرانی از لحظه تولد تا پایان تحصیلات عالیه ، راهی هموار و خالی از مشکلات را در پیش پای خود دارد . یکی دیگر اینکه هنوز در ایران زندگانی مادی، یکسره بر معنویات چیره نشده و روابط معنوی ازمیان نرفته است .

نسلی که در سنین زیر سی سالگی است ، اهمیت رفاهی را که از آن برخوردار است به دشواری درک میکند چون در شرایطی چشم به دنیا گشوده و مراحل رشد را پیموده که دیگر اثری از دوره انحطاط و پریشانحالی ایران برجای نبوده است.

حدیث تلخ روزگاری را که مدرسه رفتن و درس خواندن و به مدارک و مدارج تحصیلی دست یافتن فقط برای خانواده‌های معدودی امکان پذیر بود، امروزه مانند قصه‌های غریب و عجیب فقط از زبان پدر بزرگها و مادر بزرگهای سالخورده میتوان شنید .

امروزه مساله زندگانی بچه‌ها «سیری» است . چنان‌که در مباحث کنفرانس آموزشی رامسر ملاحظه فرمودید ، دربسیاری مدارس این مشکل پیش آمده است که بچه‌ها بعلت سیری شکم، از خوردن شیر و بیسکویت و موز و سیب و پرتغال برنامه تغذیه رایگان خودداری میکنند . این ، همانقدر برای نسل بالاتر از چهل سال عجیب و شاید خنده‌آور است که مسائل زندگانی آن نسل ، برای بچه‌های امروز ، وقتی پدران همین بچه‌ها به مدرسه میرفتند مساله زندگانی دوسوم از شاگردان «گرسنگی» بود . در آن زمان معیار تنعم این بود که خانواده در هفته یکشب ـ شبهای جمعه ـ پلو بخورد. رنگ زرد و شکم فرو رفته یا برآمده دوسوم از دانش آموزان گواه آن بود که از تغذیه منظم و سالمی برخوردار نمیشوند. اکثریت بچه‌ها مجبور بودند کفش و لباسی را که شب عید برایشان تهیه میشد تاشب عیددیگر بر تن خود حفظ کنند و این لباس آنچنان مندرس میشد

و آنقدر وصله میخورد که رنگ اصلی آن را نمیشد تشخیص داد. فقر و تنگدستی تا آن درجه بود که تهیه کردن یک‌دفترچه در عداد مشکلات جای داشت و تعدادی از دانش آموزان چون توانائی تهیه کتب درسی را نداشتند ، از روی کتابهای دیگران رونویسی میکردند !

اینها امروز صورت افسانه دارد و چه بهتر ... چه بهتر که نوباوگان ، نوجوانان و جوانان ایرانی چنان اوضاعی را فقط بعنوان سرگذشت‌های روزگاران پیش بشنوند و بخوانند . چه بهتر که هیچ کودک ایرانی از «مدرسه و معلم جز تصویر یک فضای روشن و یک مربی روشنفکر تصور دیگری در ذهن نداشته باشند . ولی کمال بی‌انصافی است اگر این حقایق را به فراموشی سپاریم و واقعیت رویدادهایی را که به این تحول بزرگ منجر شده است از نظر دور بداریم یا در بی تحریف آن برآئیم .

یادآوری اوضاع گذشته و حق‌شناسی درقبال زحمات و خدماتی که به این آب و خاک چهره‌ای کاملا متفاوت بخشیده است، خود از مظاهر آن معنویتی بشمار می‌آید که‌خوشبختانه هنوز در زندگانی مردم ایران جا و مکانی شایسته دارد .

تفسیر سیاسی

شهرهای صنعتی دژسوسیال دموکرات ها
نقش زنان در انتخابات آلمان

با آن که فقط ده روز به موعد انتخابات عمومی آلمان غربی، باقی است ، هنوز روشن نیست که آیا دولت ائتلافی سوسیال ـ لیبرال در این انتخابات پیروز میشود ،یا دموکرات مسیحی های مخالف دولت .

نتایج تازه‌ترین آمارگیری ها نشان می دهد که دولت ائتلافی توانسته است جزیی تفوق خود را با جلب حمایت گروهی کوچک از ٤١ میلیون رای دهنده آلمانی ، اندکی بهبود بخشد .

تقسیم ٤٩٦ کرسی پارلمانی در مجلس نمایندگان،ممکن است باز هم تحت تاثیر رای دهندگانی قرار بگیرد که تصمیم به حمایت از این یا آن ائتلاف حزبی نگرفته‌اند . این گروه‌از رای دهندگان بین ده تا بیست درصد کل رای دهندگان‌را دربر میگیرد .

اما موسسه های آمارگیری عقیده دارند که این گروهه احتمال قوی بیشتر به سوی دولت صدراعظم هلموت‌اشمیت، و وزیر خارجه اوهانس دیتریش گنشر ، متمایل است تا به سوی هلموت کوهل رئیس حزب دموکرات‌مسیحی‌که‌کاندیدای این حزب برای مقام صدارت عظماست‌و فرانتس جوزف ـ اشتراوس رهبر حزب سوسیال مسیحی باواریا که موتلف اوست .

در هرحال انتظار میرود که پرجمعیت‌ترین استان آلمان غربی ، «راین» و «ستفالی» شمالی ،با١٢ میلیون‌رای‌دهنده‌اش نقش مهمی در این انتخابات بازی کند ، ولی شهر های صنعتی بزرگ در استان «روره» از دیرباز،دژ سنتی سوسیال‌دموکرات ها بوده‌اند .

مبارزه های انتخاباتی اخیر که فاقد هیجانات‌شدیداست، هنوز بحث های گسترده و جدال انگیزی‌راموجب نشده‌است. همه حزب ها ، همچنان سعی میکنند که راه های تازه‌ی برای یک تهاجم انتخاباتی موثر پیدا کنند .بدین ترتیب دموکرات مسیحی ها و سوسیال مسیحی های باواریا سعی کرده‌اندکه از شکست اخیر سوسیال دموکرات ها در انتخابات سوئد به نفع خود استفاده کنند .

هلموت کوهل ، نیز اعلام کرده است که برنامه‌یی‌فوری برای اولیت بخشیدن به مبارزه علیه بیکاری‌دارد . در جبهه سوسیال دموکرات ها ،ویلی برانت ، برای نخستین‌بار پس‌از استعفایش از مقام صدارت عظما به سال ١٩٧٤ ، بحث‌آشکاری را درزمینه اروپای شرقی و سیاست آلمان‌که در انتخابات‌سال ١٩٧٢ ، اهمیت قاطعی داشت ،آغاز کرده است .

علاوه بر شعار سوسیال دموکرات ها که عبارت است: «آماده برای صلح» ، ویلی‌برانت برنامه‌یی ٩ماده‌یی درباره سیاست خارجی آلمان و حمایت‌ازسیاست جاری دولت‌اشمیت که مورد انتقاد دموکرات مسیحی هاست ،عرضه کرده‌است.

این صحنه انتخاباتی ، همچنین ، باانتشار گزارش هایی درباره وجود تماس هایی بین فرانتس جوزف اشتراوس، و گروه های دست راستی هوادار دارو دسته نظامی پیشین یونان ، اندکی داغ شده است .

اما در این میان ، ٥ر٢٢ میلیون زن آلمانی که میتوانند در رای دادن شرکت کنند ، هدف وعده های همه حزب های سیاسی قرار گرفته‌اند . با توجه به رای همین زنان ، ونیز ٣ر٣ میلیون رای دهنده‌یی که برای نخستین بار رای میداد، بود که ائتلاف حزب های سوسیال دموکرات ، ولیبرال، در انتخابات عمومی سال ١٩٧٢ به پیروزی رسید .

خبرگزاری آلمان

دکتر محمد شاهکار «جیمی کارتر» را به ایران می شناساند

مزرعه‌دار دیروز در دو قدمی کاخ سفید

کارتر : یکبار ازصندوق کلیسا پول «کش» رفتم وشش‌بارازپدرم کتك خوردم ! ....

مقدمه

همکار دیرین «اطلاعات» آقای دکتر محمد شاهکار از سفر اخیر خود به‌امریکا ارمغان ارزنده‌ای برای خوانندگان گرامی آورده‌اند. آقای دکتر محمد شاهکار که‌از دیرباز مقالات سودمند و مطالب آموزنده ایشان در صفحات روزنامه‌اطلاعات انعکاس دارد، اینک در زمینه یکی از جریانات هیجان‌انگیز جهانی که هم‌اکنون مورد توجه تمامی وسائل ارتباط جمعی در همه کشورها است، اطلاعاتی عمیق همراه با مدارکی‌مستند در اختیار خوانندگان قرار میدهند: «انتخابات رئیس‌جمهوری امریکا با معرفی جیمی کارتر» ...

یا بقول خود آمریکائیها «جیمی هو ...»

آشنائی با جیمی کارتر وعلل وجهات جهش ناگهانی او از مزرعه‌داری بادام زمینی تا آستانه کاخ سفید موضوعی است که حتی برای مردم آمریکا حیرت‌آور است تا چه رسد به‌مردم دیگر کشورها و آقای دکتر محمد شاهکار با مطالعات عمیقی که در این باره بعمل آورده توام بانظر خواهی از آگاهان دلایل منطقی بیشرفت برق‌آسای این گمنام دیروز وبرنام امروز ایالات متحده امریکا را تشریح میکند.

«جیمی» کیست ؟

تا چند هفته دیگر رئیس‌جمهور ایالات متحده امریکا انتخاب خواهد شد، از سوی دو حزب سیاسی بزرگ امریکا یعنی دموکرات و جمهوریخواه. حزب دموکرات باتفاق آراء (امری که در تاریخ سیاسی امریکا بدون سابقه است) شخصی بنام «جیمی کارتر» را نامزد خود برای‌ریاست جمهوری کرد. حزب رقیب‌دارای دونامزد جدی بود: جرالد فورد رئیس جمهوری فعلی که تاچهار ماه دیگر دوران خدمتش بپایان میرسد ورنالدریگان هنرپیشه‌اسبق وفرماندار سابق ایالتی که در کنوانسیون اخیر حزب فورد بر ریگان غلبه کرد واز این حزب‌هم یک داوطلب جدی بیشتر نماند.

اینکه گفتم «شخصی» بنام جیمی کارتر علتش آنستکه تاچند ماه پیش حتی یکدرصد اهالی امریکا او را نمیشناختند .کارتر روستارزاده جنوبی که آخرین‌و مهمترین مقامش فرمانداری ایالت کوچک جورجیا بود. (جورجیا در جنوب امریکا با اکثریت سیاهپوست در سازمان فدرال ایالت مهمی‌نیست) واز این‌منطقه که بگذرید جیمی کارتر مرد سرشناسی نبود چه باتوجه به زندگی بسیار منظم ومرتبش کمتر خارج از کادر فرمانداری بیشتر دنبال کار مزرعه بزرگش که از پدر ارث برده بود این گمنامی قابل درک بود. آری در «پلین» (روستای زادگاه‌او) فرآورده‌بادام زمینی او خیلی خوب بود و جیمی وهمسرش وگاهی ازاوقات بچه‌ها با کمک همدیگر بفروش این محصول میپرداختند ونسبتا شغل پرسودی‌هم شده بود.

آقای کارتر هر هفته مرتب به کلیسا میرود واز مسیحیان «بابتیست» و متعصب‌هم‌است.وقتی کارتر داوطلب نامزدی از طرف حزب دموکرات شد بیشتر مردم موضوع را به شوخی میگرفتند و از خود میپرسیدند جیمی کیست؟ جیمی را نمیشناسیم اگر هم طرفدارانش اضافه میکردند جیمی کارتر باز این نقطه‌استفهام بجا میماند.

در تابستان١٩٧٤ وقتی‌دوران چهار ساله فرمانداری او بپایان رسید یکی از خبرنگاران روزنامه شهر اتلانتا نوشت «جیمی کارتر در نظر دارد در انتخابات‌مقدماتی ریاست جمهوری سال ١٩٧٦ در ایالات متحده امریکا شرکت خواهد کرد، از سوی دو حزب سیاسی بزرگ امریکا یعنی دموکرات و جمهوریخواه. حزب دموکرات باتفاق آراء (امری که در تاریخ سیاسی امریکا بدون سابقه است) شخصی بنام «جیمی کارتر» را نامزد خود برای‌ریاست جمهوری کرد. حزب رقیب‌دارای دونامزد جدی بود: جرالد فورد رئیس جمهوری فعلی که تاچهار ماه دیگر دوران خدمتش بپایان میرسد ورنالدریگان هنرپیشه‌اسبق وفرماندار سابق ایالتی که در کنوانسیون اخیر حزب فورد بر ریگان غلبه کرد واز این حزب‌هم یک داوطلب جدی بیشتر نماند.

اینکه گفتم «شخصی» بنام جیمی کارتر علتش آنستکه تاچند ماه پیش حتی یکدرصد اهالی امریکا او را نمیشناختند .کارتر روستارزاده جنوبی که آخرین‌و مهمترین مقامش فرمانداری ایالت کوچک جورجیا بود. (جورجیا در جنوب امریکا با اکثریت سیاهپوست در سازمان فدرال ایالت مهمی‌نیست) واز این‌منطقه که بگذرید جیمی کارتر مرد سرشناسی نبود چه باتوجه به زندگی بسیار منظم ومرتبش کمتر خارج از کادر فرمانداری بیشتر دنبال کار مزرعه بزرگش که از پدر ارث برده بود این گمنامی قابل درک بود. آری در «پلین» (روستای زادگاه‌او) فرآورده‌بادام زمینی او خیلی خوب بود و جیمی وهمسرش وگاهی ازاوقات بچه‌ها با کمک همدیگر بفروش این محصول میپرداختند ونسبتا شغل پرسودی‌هم شده بود.

آقای کارتر هر هفته مرتب به کلیسا میرود واز مسیحیان «بابتیست» و متعصب‌هم‌است.وقتی کارتر داوطلب نامزدی از طرف حزب دموکرات شد بیشتر مردم موضوع را به شوخی میگرفتند و از خود میپرسیدند جیمی کیست؟ جیمی را نمیشناسیم اگر هم طرفدارانش اضافه میکردند جیمی کارتر باز این نقطه‌استفهام بجا میماند.

در تابستان١٩٧٤ وقتی‌دوران چهار ساله فرمانداری او بپایان رسید یکی از خبرنگاران روزنامه شهر اتلانتا نوشت «جیمی کارتر در نظر دارد در انتخابات‌مقدماتی ریاست جمهوری سال ١٩٧٦ در ایالات متحده امریکا شرکت خواهد کرد، از سوی دو حزب سیاسی بزرگ امریکا یعنی دموکرات و جمهوریخواه. حزب دموکرات باتفاق آراء (امری که در تاریخ سیاسی امریکا بدون سابقه است) شخصی بنام «جیمی کارتر» را نامزد خود برای‌ریاست جمهوری کرد. حزب رقیب‌دارای دونامزد جدی بود: جرالد فورد رئیس جمهوری فعلی که تاچهار ماه دیگر دوران خدمتش بپایان میرسد ورنالدریگان هنرپیشه‌اسبق وفرماندار سابق ایالتی که در کنوانسیون اخیر حزب فورد بر ریگان غلبه کرد واز این حزب‌هم یک داوطلب جدی بیشتر نماند.

اینکه گفتم «شخصی» بنام جیمی کارتر علتش آنستکه تاچند ماه پیش حتی یکدرصد اهالی امریکا او را نمیشناختند .کارتر روستارزاده جنوبی که آخرین‌و مهمترین مقامش فرمانداری ایالت کوچک جورجیا بود. (جورجیا در جنوب امریکا با اکثریت سیاهپوست در سازمان فدرال ایالت مهمی‌نیست) واز این‌منطقه که بگذرید جیمی کارتر مرد سرشناسی نبود چه باتوجه به زندگی بسیار منظم ومرتبش کمتر خارج از کادر فرمانداری بیشتر دنبال کار مزرعه بزرگش که از پدر ارث برده بود این گمنامی قابل درک بود. آری در «پلین» (روستای زادگاه‌او) فرآورده‌بادام زمینی او خیلی خوب بود و جیمی وهمسرش وگاهی ازاوقات بچه‌ها با کمک همدیگر بفروش این محصول میپرداختند ونسبتا شغل پرسودی‌هم شده بود.

آقای کارتر هر هفته مرتب به کلیسا میرود واز مسیحیان «بابتیست» و متعصب‌هم‌است.وقتی کارتر داوطلب نامزدی از طرف حزب دموکرات شد بیشتر مردم موضوع را به شوخی میگرفتند و از خود میپرسیدند جیمی کیست؟ جیمی را نمیشناسیم اگر هم طرفدارانش اضافه میکردند جیمی کارتر باز این نقطه‌استفهام بجا میماند.

در تابستان١٩٧٤ وقتی‌دوران چهار ساله فرمانداری او بپایان رسید یکی از خبرنگاران روزنامه شهر اتلانتا نوشت «جیمی کارتر در نظر دارد در انتخابات‌مقدماتی

خبرنگاران روزنامه ها ، نمایندگان‌رادیووتلویزیون چنان‌او رادرحلقه‌محاصره گرفته بودند که بزحمت میتوانست حرکت کند .

در قیافه جیمی کارتر مزرعه‌دار ناگهان سیمای مرد شماره یك ایالات متحده با عنوان رئیس جمهوری آینده امریکا را همه کس میدید

آیا ناشناس جنوبی ـ باحتمال قوی در٢٠ژانویه ١٩٧٧ کرسی ریاست جمهوری امریکا رااشتغال خواهد کرد و فرمانروای نیرومند بزرگترین کشور جهان امروز خواهد شد؟ بسیاری بر این‌عقیده‌اند.

ره صدساله

من قصد آنرا ندارم که شرح حال کامل سیاسی واجتماعی او را بیان کنم چه حیات سیاسی کارتر از چند ماه پیش در واقع شروع شده. جیمی در زندگی سیاسی هنوز طفل یکساله است ولی در این مدت ره صد ساله رفته. از گمنامی و تاریکی‌یک مرتبه بیرون آمده وامروز از معروفترین ودرخشانترین‌شخصیت های آمریکاست ولی معذلک بسیار جالب توجه وآموزنده است که ما در باره زندگی شگفت‌انگیز این مرد تا قبل از آنکه نامزد منحصر

دوران کودکی

بفرد حزب دموکرات برای‌ریاست جمهوری شود مطالبی بگوئیم‌تا بعد به مسائل اساسی و علل واقعی این جهش بزرگ ورموز موفقیت او برسیم:

من شش بار از پدرم‌کتك خوردم و یکبار هم‌کچ‌دستی کردم که‌دیگر نمی کنم .

کارتر

خانواده کارتر در ١٨٣٠میلادی درست مدت کوتاهی پس ازآنکه سرخ پوستان آن منطقه را ترک سرتاسری بمنطقه آنها هم‌رسید.

جیمی خردسال از ٥ سالگی در کارهای مزرعه با پدر همکاری میکرد و در کتاب خاطراتش‌تحت عنوان چرا بهترین نیست» چنین مینویسد:

« کار های مزرعه ما در تمام سال خیلی سنگین بود در مدرسه بمن تکلیف شب کمتر می دادند چه‌معلم‌میدانست که کار های مزرعه‌خیلی زیاد وقت مرا میگیرد » جیمی کوچولو پیش پدرش خیلی‌پرکارومدت ١٣ سال تنها فرزند خانواده بود (بعد ها دو خواهربنام گلوریاوروت و یك برادر بنام بیلی بافراد خانواده اضافه گردید).

از این لحاظ جیمی نزدیکترین فرد به پدرو مادر ویاور او بود.

پدرش را دوست می داشت . از او میترسید و باو احترام میگذاشت نه تنها هرگز از ـ دستورات پدر تمردنمی کرد بلکه‌مطیع‌صرف‌بود بقسمیکه‌یکی‌ازروزنامه‌ـ نگاران نوشت « چگونه مردی که هرگزنافرمانی از پدر نکرده میتواند سایرین را درك کند !» جیمی در خاطراتش می نویسد : « درست است که‌من هرگز ازدستورات پدرم‌سرپیچی نکردم‌ولی بارهاا‌اتفاق‌افتاد‌کارهائی میکردم که میدانستم مورد پسند پدرم نیست وسخت هم تنبیه‌میشدم پدرم فوق‌العاده یکدنده و کم گذشت بود ازسن ٤ سالگی تا ١٥ سالگی

پدر ومادر جیمی درموضوع امتیازات نژادی هم‌آهنگ نبودند. پدر جیمی‌مردی‌سنتی ومحافظه‌کار بود مادرش خانم لیلیان برعکس بسیار آزادی‌طلب‌وانسان دوست.

سیاه وسفید برای مادر جیمی فرقی نداشت و تکیه کلامش این بود که هیچ فردی برای او بیگانه نیست» سیاه‌پوستان در «پلین» اکثریت را تشکیل میدادندبنابراین طبیعی بود که اغلب رفقا و معاشرین‌جیمی‌همان سیاهپوستان باشند که روابط وآمد و شد خانوادگی باهم پیدا کرده‌بودند.

من ٦ بار از پدرم ترکه خوردم‌که هرگزفراموش نمیکنم ترکه ها از چوب درخت هلو بود یکبار باین دلیل کتك خوردم که پدرم یك «پنی» برای اهداء به کلیسا بمن داده بود و من بجیب‌زدم وعلاوه برآن یك پنی‌هم ازپولهائیکه‌برای کلیسا جمع میکردندکش رفتم. این اولین و آخرین‌باری بود که کجدستی‌کردم.»

پدر ومادر جیمی درموضوع امتیازات نژادی هم‌آهنگ نبودند. پدر جیمی‌مردی‌سنتی ومحافظه‌کار بود مادرش خانم لیلیان برعکس بسیار آزادی‌طلب‌وانسان دوست.

سیاه وسفید برای مادر جیمی فرقی نداشت و تکیه کلامش این بود که هیچ فردی برای او بیگانه نیست» سیاه‌پوستان در «پلین» اکثریت را تشکیل میدادندبنابراین طبیعی بود که اغلب رفقا و

من ٦ بار از پدرم ترکه خوردم‌که هرگزفراموش نمیکنم ترکه ها از چوب درخت هلو بود یکبار باین دلیل کتك خوردم که پدرم یك «پنی» برای اهداء به کلیسا بمن داده بود و من بجیب‌زدم وعلاوه برآن یك پنی‌هم ازپولهائیکه‌برای کلیسا جمع میکردندکش رفتم. این اولین و آخرین‌باری بود که کجدستی‌کردم.»

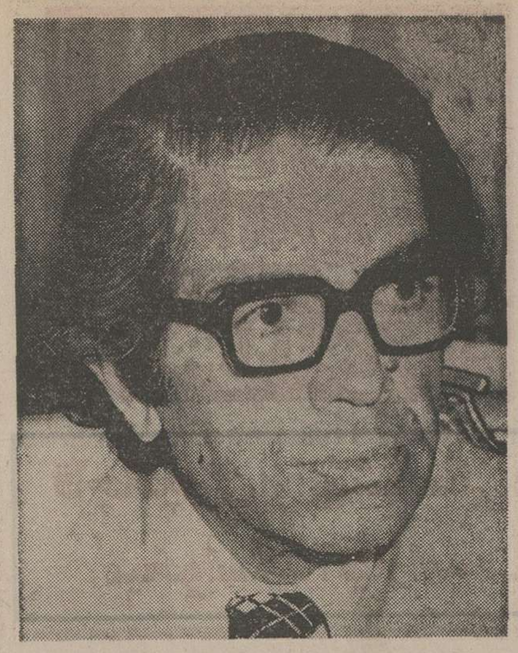

که از مادر برده. خصلت دیگری که از مادر آموخت عشق سرشار بمطالعه و خواندن کتاب‌است .

کتاب از هر نوع که بدستش بیفتد. سالهای ١٩٣٠ ـ ١٩٣٣ سالهای اقتصادی بسیار بد و دشواری برای امریکا بود. خانم لیلیان روزانه ١٢ تا ١٦ ساعت کار میکرد و بعنوان پرستار در بیمارستان محلی زحمت میکشید تا زندگی مادی خانواده بگذرد ولی وقتی از کار فارغ میشد یا زمانیکه در خارج کار نمیکرد و پخانه‌داری مشغول بود مدام مطالعه میکرد. جیمی از مادر این عادت را گرفت. هر وقت فرصتی میافت بخواندن کتاب مشغول میشد وهرزمان‌کسی‌از اومیپرسید برای عیدی یا سالروز تولدش چه میخواهد جواب او یکنواخت بود«کتاب»،خواهش میکنم «کتاب» در سن ١٢ سالگی خانم معلم دبیرستان باو گفت تو حالا میتوانی کتاب جنگ و صلح‌را بخوانی جیمی ابتدا خیال میکرد موضوع کتاب مربوط به نبرد اسب تازان وسرخ پوستان است وقتی کتاب هزار وچند برگی‌لئون تولستوی را زیر عنوان جنگ و صلح شروع کرد و فهمید هیچ مربوط به دلاوری اسبتاز و سرخ‌پوست نیست کمی ناراحت‌شد ولی کتاب را خواند وبه پایان رساند و بگفته خودش ازبهترین کتابهائی است که مطالعه کرده ، خانم معلمی که این کتاب را به جیمی کارتر معرفی کرد یعنی خانم ژولیا کلمن دومین زنی است که در زندگی کارتر فوق‌العاده موثر افتاد. این خانم جیمی و سایر دانش‌آموزان را ترغیب‌میکرد تا اطلاعات عمومی خود را مخصوصا در مرحله تاریخ ـ و ادبیات و فرهنگ ملی تکمیل‌کرده وبدانش محلی و امور مربوطبه روستا قانع نشوند. کارتر در خاطراتش (همان کتاب چرا بهترین نیست) مینویسد:

« یك دانش آموز روستایی بودم که در منطقه‌ای دور افتاده و غریب زندگی میکردم خانم معلم من ژولیاکلمن مربی فوق‌العاده‌ای بود او عشق مطالعه کتب مربوط‌بادبیات‌وموسیقی را بمن آموخت وبعنوان تشویق میگفت هروقت گزارش مطالعه ٥ کتاب رادادی‌یك ستاره‌نقره‌ای جایزه خواهی داشت و اگر ١٠ کتاب راخواندی وگزارش دادی‌یك‌ستاره طلائی جایزه‌ات خواهد بود خاطره این خانم را هرگز فراموش نمیکنم حرص وولع مطالعه و عشق به آنرا این خانم در من تکمیل کرد اگر سنك بنا بوسیله مادرم گذاشته شد این خانم‌آن بنارا کاملا آماده‌ساخت»

جوانی

باکمبود وزن بدن و صافی کف پاها

مبارزه کردم چه، از این‌دو نقیصه بیمناك بودم.

در دورانی که دبیرستان را میگذراند آرزویش رفتن به شهر «آناپولیس» وورود در دانشگاه آنجا بود در واقع جیمی تمایلی در ارتش داشت‌و دانشکده‌نیروی دریائی را هدف خود قرارداده بود جیمی بفکر اونیفورم ارتش بود پدرش در جنگ اول جهانی با درجه ستوان یکم در ارتش انجام وظیفه کرده بود علاوه‌بر بعضی از خویشاوندان دورش هم نظامی بودند وقتی زمان‌ورود بدانشکده رسیداوضاع اقتصادی امریکا بسیار بد بود ووضع‌مالی خانوادگیش بهتر از اوضاع عمومی نبود و جیمی میدانست که پدر ومادرش نمیتوانند ازعهده پرداخت هزینه سنگین تحصیل دانشکده او برآیند . اما اگر میتوانست به آناپولیس برود این امید بود که از بورس تحصیلی دولتی استفاده کند جیمی بالاخره مصمم شد که تقاضای ثبت نام ورود بدانشکده نیروی دریائی‌را بنویسند ولی از آزمایش پزشکی خود مطمئن نبود چه درامتحان ورودی دانشکده نیروی دریائی سبک وزنها رد میشوند و جیمی وزن لازم را نداشت و عیب دیگر این بود که کف پاهای داوطلب ورود به نیروی دریائی نباید صاف باشد و جیمی دارای این نقص بود واز این دو ایرادسخت بیمناك بود اماجیمی مرد مصممی است وباید مشکلات را از سرراه بردارد. عشق ورودش بنیروی دریائی چنان به او نیروئی داد که روزها موزهای زیادی میخورد وبااین پرخوری وزن خود را در مدت کوتاهی بمیزان معینی رساند علاوه برآ عدد در بطری چوب پنبه‌ای برای کفشهای خود تعبیه کرد و چند ساعت در روز بااین کفشها راه رفته و تمرین میکرد تا بالاخره کف پاها از صافی بیرون آمده و پیچکی به خود گرفتند. او همیشه هرکاری راجدی میگرفت و در سال١٩٤٣ وارد دانشکده نیروی دریائی‌شد.

دوران سه ساله دانشکده‌برای جیمی کارترخاطرات‌تلخ و شیرینی گذاشتند چون برگ پذیرش به دانشکده آناپولیس یکسال زودتر بدستش رسید خود را کاملابرای دروس آماده کرده بود و در دوران تحصیلی شاگرد ممتازی بشمار میرفت اما دوری اززادگاه، شور جوانی، دیسیپلین سخت مدرسه و تنبیهات سنتی که در دانشگاههای نظامی معمول است او را در فشار میگذاشت‌مینویسد «کمتر یک غذای زاحت خوردیم بیکاریها وخرده فرمایشهای ارشد ها هر روز گریبانگیر ما بود یکی از این تنبیهات باین صورت بود که ما مثل آدمی که در روی صندلی نشسته باید قیافه بگیریم البته صندلی در کار نبود ولی مدتی میبایستی باین وضع‌بمانیم خیلی خسته کننده بود ولی موجب خنده دیگران هم میشد»

رشته‌های مختلف فیزیک ـ مکانیک ـ ریاضیات ـ محاسبات آتمی و غیره برنامه معمولی مدرسه بود ولی جیمی با مطالعه کتب هنری ـ ادبی ـ موسیقی رفع خستگی میکرد ودوران دانشکده را با معدل خوب به پایان رساند. به عقیده کارتر یکی‌ازخوشوقتیهای او آشنائی‌بادریا سالار«ریکوور» بود وعلاوه جیمی مدرسه را دوست میداشت چه دوران‌مبارزه جوش وخروش و آموزندگی بود. دریاسالار در مبارزه طلبی و پیشروی برای‌او نمونه و سرمشق خوبی بود. از یک مصاحبه که بین دریا سالار و جیمی‌کارتر شد (مصاحبه‌ای که هنوز خاطره آن برای کارترزنده است و عنوان کتابیکه چند ماه پیش نوشت از آن اقتباس شده است «چرا بهترین نیست» وبعدا باین مصاحبه خواهیم رسید . بارها یاد میکند در هر حال اگر آن دوخانم (مادرش وژولی کلمن خانم معلم) در زندگی او از نظر مطالعه کتاب و عشق‌بدیگران و حسن رفتار موثر بودند دریاسالار ریکوور در زندگی اجتماعی‌و سیاسی‌و نظامی‌سرمشق بزرگی بود وکارتر خود را ـ فوق‌العاده‌مرهون این‌مردسرسخت ـ وطن پرست ـ دانشمند میداند.

سال آخر دانشکده آناپولیس سال پایان جنگ دوم جهانی‌بود و او در یک کشتی در شمال اقیانوس اطلس کارآموزی میکرد وقتی خبر پرتاب اولین بمب‌اتمی از طرف امریکا روی هیروشیما در آنجا باو رسید جیمی کارتر اظهار خوشحالی کرد که دیگر جوانان امریکا در جنگ نخواهند ماند و نطق هری‌ترومن راجع بقدرت تخریبی این بمب که از رادیو پخش میشد از نظر علمی برای او تحسین‌انگیز بود.جیمی بشرحیکه خواهم گفت درآنزمان تاانداره زیادی با قدرت تخریبی اتم آشنا بود.

نا تمام

لازم بتذکار است که اولین بخش ازدونل تلویزیونی «فورد ـ کارتر» شنبه شب انجام شد و آندو بیشتر در مسایل داخلی امریکا باهم مناظره ومباحثه‌ای داغ به‌عمل آوردند و قرار است تا روز اخذ رای دو نامزد ریاست جمهوری بازهم رویاروی هم از شبکه‌های تلویزیونی‌امریکا از موضع‌ها و نظرات خوددفاع کنند.

تاکنون اکثر موسسه‌های بخش افکار ونیز تجزیه و تحلیل‌های روزنامه‌های بزرگ غرب کارتر، را برنده بازی بزرگ «کاخ سفید» معرفی کرده‌اند. بقول یک مفسر نبض ملت امریکا دربست در اختیارمزرعه‌داردیروزو سیاستمدار بزرگ امروز است!...

کارتر با نامزد معاونت ریاست جمهوری موندال ـ انتخاب موندال جمهوریخواهان را غافلگیر کرد ...

از صفحه تلویزیون جریان کنوانسیون حزب دموکرات رامینگرد که به اتفاق آراء کارتر رابه‌نامزدی برگزید.

کارتر با نامزد معاونت ریاست جمهوری موندال ـ انتخاب موندال جمهوریخواهان را غافلگیر کرد ...

از صفحه تلویزیون جریان کنوانسیون حزب دموکرات رامینگرد که به اتفاق آراء کارتر رابه‌نامزدی برگزید.

کرده بودند به‌ایالت جورجیا در جنوب امریکا آمدند. کارترها به کشت پنبه مشغول شده ودر جنگهای داخلی بعنوان سرباز خدمت میکردند. بعد از آنکه بردگان آزاد شدند زراعت پنبه جای خود را به کشت بادام زمینی داد. شهر کوچک «سومتر» که محل اقامت خانواده کارتر شد همان محلی است که هزاران‌سرباز امریکایی در دوران جنگهای ـ داخلی در آنجا از تشنگی‌هلاک شدند.

در سال ١٩٢٤ جیمزاول کارتر وبانولیلیان پدر ومادر جیمی در روستای کوچک «پلین» مستقر گردیدند.

روز اول اکتبر ١٩٢٤ از آقای جیمز وخانمش لیلیان پسری‌بدنیا آمد که او را «جیمی» نامدادند. در خانه کارترها در آنزمان نه از برق خبری بود نه از آبجاری اساسا روستای زادگاه جیمی‌فاقد این دو تجمل شهری بود ١٦سال بعد وقتی جیمی جوانی پرشورو پرکار شد تازه برق و آب جاری

مادر ویاور او بود.

پدرش را دوست می داشت . از او میترسید و باو احترام میگذاشت نه تنها هرگز از ـ دستورات پدر تمردنمی کرد بلکه‌مطیع‌صرف‌بود بقسمیکه‌یکی‌ازروزنامه‌ـ نگاران نوشت « چگونه مردی که هرگزنافرمانی از پدر نکرده میتواند سایرین را درك کند !» جیمی در خاطراتش می نویسد : « درست است که‌من هرگز ازدستورات پدرم‌سرپیچی نکردم‌ولی بارهاا‌اتفاق‌افتاد‌کارهائی میکردم که میدانستم مورد پسند پدرم نیست وسخت هم تنبیه‌میشدم پدرم فوق‌العاده یکدنده و کم گذشت بود ازسن ٤ سالگی تا ١٥ سالگی

آتیه موثر

جیمی در همان اوان کودکی که بدبستان میرفت در وقت‌آزاد، بفروش بادام زمینی میپرداخت. چه صبحهای خیلی زود چه در برگشت از مدرسه تا دیر وقت. برای او مردم روستا و اطراف نزدیک به آن بدو دسته تقسیم میشدند خوبها یعنی مشتریانی که از او بادام زمینی میخریدند ٩ ساله بود که با پولهائیکه از فروش بادام ذخیره میکرد بخرید وفروش بسته‌های پنبه پرداخت . وقتی قیمت پنبه پائین بود اوچند بسته میخرید ودر انبار ذخیره میکرد قیمتها که بالا میرفت پنبه‌ها را میفروخت واز این راه پول خوبی بدست آورد بقسمیکه توانست ٥ خانه کوچک درهمان روستا بخرد و ماهی ١٦ دلارو نیم اجاره بگیرد.واین کسب وکار ودرآمد تازمانی که بدانشکده دریاداری رفت ادامه داشت. در آنزمان کارو زحمتکشی سخت برنامه تمام خانواده کارتر بود پدرش سرمشق پشتکار خستگی ناپذیر بود جیمی این خصلت را از پدر فرا گرفته بود و خیلی زود وارد فعالیت و پول در آوردن شد معذلک زندگی و خاطراتش نشان میدهد که وجود ٢ زن در زندگی کودکی و آتیه او بسیار موثر افتادند یکی از این دو خانم لیلیان کارتر،مادرش بود. خانم لیلیان کارتر زنی پرعاطفه وبا محبت و نسبت‌بهمه مردم مهربانست و مخصوصا آنچه در امکان دارد به بینوایان و گرفتاران کمک میکند» کودکهایاید زندگی شاد و خوشی داشته باشند خشونت و بدرفتاری باآنها زندگی آینده را تباه خواهدکرد» این محبت و عاطفه که مادر نسبت بهمه و بخصوص بفرزندش و دوستان او نشان میداد درواقع سختی و خشکی رفتار پدر را تااندازه‌ای جبران میکرد.

جیمی امروز احساس میکندکه اخلاقش بیشتر شبیه مادرش‌است البته درجدی بودن وانعطاف ـ ناپذیری و پشتکار مانند پدراست. اما در عواطف‌انسانی ومخصوصا توجه به‌افتادگان وناتوانان بهره‌ها دارد واین سهمی است

بعلت تراکم مطالب دنباله مقالات مسلسل این‌صفحه در شماره آینده بنظر خوانندگان‌می رسد .

اندیشه‌های گسسته

دکتر انورخامه‌ای

مدل زندگی

«روزنامه خاطرات اعتمادالسلطنه» را میخواندم ضمن استفاده از لطف کلام بی‌پیرایه، صراحت لهجه، ظرافت لفظو معنی، قدرت نکته‌سنجی واطلاعات بسیار جالب آن باین‌نکته برخوردم که روزانه این‌مرد ادیب‌ورجل سیاسی بسیاریکنواخت بودهو غالب روزهاکار های معدودی‌را همواره تکرار میکرده است به فکر افتادم که باصطلاح اقتصاد دانان وتئوری شناسان مدل ریاضی زندگی اوراترسیم کنم، دیدم مدل زندگی این مردسیاسی عبارت بوده‌است از: خوردن، خوابیدن، درخانه رفتن، روزنامه عرض کردن، باغهای عشرت آباد وسلطنت آباد راسرکشی کردن، ازبیماری رنج کشیدن، نگرانی دائمی از آینده خود داشتن، نسبت به‌همه‌چیز وهمه کس بدبین بودن.

وقتی‌که نتیجه مطالعات باینجا رسید دیدم مدل زندگی حقیر و اقران و همگنان بنده نیز کمتراز مدل زندگی‌اعتماد‌السلطنه یکنواخت نیست.

مدل زندگی‌ما نیز عبارت است‌از: صبح زودازخوب پریدن، صبحانه (!) راخورده‌و نخورده ازخانه بیرون دویدن، منتظر تاکسی شدن، توی تاکسی چپیدن، تاکسی عوض کردن، در اداره پشت میزچرت زدن، منتظر تاکسی شدن، توی تاکسی چپیدن، تاکسی عوض کردن، ساندویچ‌به‌نیش کشیدن، توی صف ایستادن، منتظر تاکسی شدن، توی تاکسی‌چپیدن... مثل مرده توی رختخواب افتادن.

ملاحظه میکنید مدل‌زندگی ما ازنظر یکنواخت بودن دست کمی ازمدل زندگی اعتمادالسلطنه ندارد، با این‌تفاوت که اویك‌چنین خاطرات زیباو جالبی ازخود بیادگار گذاشته «اگر کتابهای بسیار مفیدو باارزش دیگرش مانند مرآت‌البلدان‌و منتظم ناصری وغیره راهم ندیده بگیریم» ولی‌از ماجز یك‌قلب تیر خورده روی درخت چنار چیزی بیادگار نخواهد ماند.

سام پکین پا:

چارلتون هوستن، سرد اما سلطان هنرپیشگان

از چپ براست: چارلز لافتون، رابرت‌شاو، ریچارد برتون و کیت میچل که هریك نقش هانری‌هشتم رابازی کرده‌اند.

تاکنون اززندگی هانری‌هشتم فیلمهای زیادی ساخته‌شده که هنرپیشگان بزرگی چون چارلز لافتون، رابرت‌شاو، ریچاردبرتون وکیت میچل هریك در زمانی نقش اورا بازی کرده‌اند.

و حالافیلم دیگری ساخته‌شده که زندگی هانری هشتم را با عظمت دوران خودش نشان می دهدواین‌بارچارلتون هستون‌بازیگر فیلمهای السید، بن‌هور و ده فرمان نقش هانری هشتم‌رابازی میکندکه به اعتقاد اکثرمنتقدین او بهترین بازیگر نقش هانری است، اما این مساله رانبایداز نظر دور داشت که‌این‌بارسرمایه هنگفتی برای ساختن‌این فیلم‌در نظر گرفته شده‌و شرایطی برای هستون وجود داشته که برای بازیگران سابق نقش هانری‌وجود نداشته، دکور لباس وتزئینات شخصی هانری هشتم بمراتب‌بهتر وبرتر ازفیلمهای‌دیگر بوده‌است. چارلتون هستون گفته است: هرچند من نقش هانری چهارم‌را دوست میدارم‌اما بهنگام بازی این نقش هیچگاه خودم را به شخصیت اصلی نسپرده‌ام، یعنی نقش هانری نتوانست آنچنان تاثیری در من ایجاد کند که چارلتون هستون راازیادببرم‌همیشه ودر هر صحنه هستونی بودم که هانری رابازی میکند.

چارلتون هستون در نقش هانری هشتم

هستون معتقد است که: بهترین هانری را چارلز لافتون‌در فیلم زندگی هانری هشتم ارائه داده است وعلی‌رغم‌این که‌فیزیك بدنی مناسبی برای این نقش نداشته‌امابخوبی توانسته شخصیت او را نمایش بدهد. در این فیلم رکس هاریسون نیز با چارلتون هستون بازی میکند.

کارگردان این فیلم «سام پکین‌پاست» که در موردچارلتون هوستون چنین گفته است: هوستن مرد سردی استواگرچه در برخورد هاو معاشرت‌هایش زیاد برای بعضی ها خوشایند نیست اما این دلیل نمی شود که من این حقیقت راپنهان کنم که‌او سلطان هنرپیشگان است.

کلفت‌های ژان‌ژنه

فرخنده‌باور نمایشنامه کلفت ها اثر ژان ژنه رابرای نمایش آماده میکند. دراین‌نمایشنامه علاوه بر فرخنده باور، مرضیه برومند و مهوش برگی نیز بازی دارند.

سیزده‌ساله یعنی جودی فاستر

جودی فاستر سیزده ساله بنقش یك روسپی خیابانی درفیلم راننده تاکسی.

پدیده سکسی تازه‌سینماست باسنی درحدود چهارده، زمانی میخواند وزمانی میرقصد، نامش‌جودی فاستر است که ابتداکارش رادر تلویزیون شروع کردهو بعدها بافیلم راننده‌تاکسی به سینما کشانده شده است. راننده تاکسی فیلمی است براساس زندگی رانندگان تاکسی در نیویورك که‌یکی ازآنها دختر سیزده ساله‌ای را می‌یابدو اورا بدیگران‌عرضه میکند. نقش‌این دختر راجودی‌فاستر با مهارت تمام بازی کرده‌است و باعتقاد بسیاری پدیده تازه‌ای‌خواهد بود که مکان خوبی درسینما پیدا میکند، زمانی که اجرای این‌نقش رابه اوپیشنهاد کردند، ابتدا مادرش مخالفت کردزیرا گفته بود من‌بسیاری از فیلمهائی‌را که براساس زندگی روسپی‌ها ساخته‌شده بخصوص یکشنبه‌ها هرگز، کلوك‌وهاستل رادیده‌ام و دلم نمی خواهد دخترم چنین‌نقشی رابازی کند، اما خودجودی مایل بودکه‌این نقش‌رابازی کندوباین ترتیب نقشی‌را بازی کرده که اورادرردیف پرآوازه‌ترین ستارگان سینما درآورد اماوقتی ازجودی درمورد نقشش سئوال کردند گفت: من هنوز خیلی چیزها را بایدبیاموزم چون کامل نیستم امانقشی راکه بمن محول کرده‌اند سعی کرده‌ام خوب‌بازی کنم والبته راضی هم‌هستم.

جودی سیزده‌ساله‌ایست که هنوز عادات‌کودکی خودرا از یادنبرده است هرچند ظاهرش نشان میدهد که باید سنش بیشتر ازاین باشد بهمین دلیل در اغلب پارتی‌های سینمایی که‌شرکت میکند همراه دیگران‌می‌نوشد. امانه مشروباب الکلی را، او همیشه در هر میهمانی شیر پاکتی می‌نوشد، چیزی که‌موافق باسن‌و سال اوست وبهترین جمله‌ای که‌درباره او گفته‌اند اینست: سیزده ساله یعنی جودی‌فاستر.

سوپراستارها برمیگردند

بوفالوبیل فیلمی از رابرت آلتمن

بوفالوبیل اسم شناخته‌شده‌ای در غرب وحشی است.

رابرت آلتمن بار دیگر حماسه بوفالوبیل قهرمان وسترن غرب وحشی آمریکا رازنده میکند. در این فیلم ضمن‌این که آلتمن کوشش دریك برگردان سینمائی خوب از داستان زندگی‌بوفالوبیل کرده، مهم دیگری‌که انجام داده اینست که‌یکباردیگرسوپر استار های دیروز سینمارا بااین فیلم سوپر استار کرده است.

نقش بوفالوبیل را دراین‌فیلم پل‌نیومن بازی‌می کند که‌روزگاری از برترین چهره‌های سینمایی هالیوود بودو در کنارش برت ـ لنکستر و جرالدین چاپلین نقش های دیگری را عهده‌دارهستند.

خاطرات‌وکابوس های یك جامه‌دار

پیش‌از این اجرا نمایشنامه آنتیگنه اثر سوفوکل را از دکتر علی رفیعی دیده‌ایم.

حالا رفیعی با مطالعه در زندگی امیرکبیر نمایشنامه‌ای نوشته بانام «خاطرات‌وکابوس های یك جامه‌دار از زندگی و مرك میرزاتقی‌خان فراهانی» که خودش آنرا برای اجرا در تالار مولوی دانشگاه تهران آماده می کند. ماجرای‌نمایشنامه ده سال بعدازقتل امیرکبیرو دریك حمام بافضائی کاملا تخیلی اتفاق می‌افتدکه باتوجه به عنوان نمایشنامه شایدبشود تاحدودی فکر نمایش رادرذهن مجسم کرد. اما رفیعی کوشیده است که صرفایك بازسازی تاریخی نکرده باشد.

معرفی کاندیداهای انجمنهای دمکراتیک

مساله مسکن و نظافت شهری سرلوحه برنامه کار خانم پروین انتخابی کاندیدای انجمن شهر است.

خانم «پروین انتخابی» کاندیدای انجمن شهر، از جمله‌بانوان تحصیلکرده وفعال است‌که باتکیه برپشتوانه‌ای‌از فعالیت های اجتماعی خود را آماده راه یافتن به‌انجمن شهر کرده است. وی با اینکه‌شاغل موظفی نبوده، لیکن در زمینه امور اجتماعی همواره فعالیت های چشمگیر وقابل ملاحظه‌ای داشته و همیشه خودراموظف به‌انجام خدمتی در جهت پیشرفت شهر ورفاه و آسایش همشهریان خود دانسته ومی داند.

خانم «پروین انتخابی» لیسانسیه ادبیات است و از بدو تشکیل حزب رستاخیز ملت ایران، بعنوان یک عضو فعال‌وصدیق حزب انجام وظیفه نموده‌است. وی باتوجه به روحیه خدمتگزار و علاقه قلبی شدیدی که به فعالیت های اجتماعی دارد، خود را کاندیدای عضویت در انجمن شهر نموده واز آنجا که مخصوصا دایره فعالیتهای حزبی واجتماعی او، منطقه جنوب شهر بوده، نسبت به نیازها واحتیاجات مردم منطقه جنوب شهر شناخت عمیقی‌دارد و آشنائی با مشکلات زندگی مردم جنوب شهر، انگیزه وی در کاندیدا ساختن خود بوده است. زیرا که خانم انتخابی معتقد است: نماینده انجمن‌شهر باید قبل از هرچیز به مسائل شهری وبویژه مشکلات ونیاز های شهر و همشهریان خود آشنائی کافی وکامل داشته باشدتا بتواند وظیفه خود را بنحو مطلوب واحسن بانجام برساند.

خانم پروین انتخابی، در طول‌دوران فعالیت‌های‌اجتماعی خود، با مردم تماس نزدیک داشته و در زمینه مشکلات و نیازهای طبقات وقشر های گوناگون شهر مطالعات و بررسی های فراوان کرده‌است که همین آشنائی با طبقات گوناگون، در عین حال وی‌را در زمینه یافتن راه‌حل‌هائی‌برای مشکلات ورفع نیازها وحوائج شهری وادار به مطالعه نموده که این مطالعات از جهت‌دیگر میتواند بیش از پیش وی را در راه خدمات اجتماعی‌اش‌موفق گرداند:

خانم «پروین انتخابی» کاندیدای انجمن شهر با تکیه برچنین پشتوانه‌ایست که می خواهد از طریق راه یافتن به انجمن شهر، دامنه فعالیت های اجتماعی خودرا وسعت ببخشد. او معتقد است که در انجمن شهر میتواند رابط بین مردم و مسئولین امور باشد و از آنجا که بامردم تماس نزدیک داشته است اطمینان دارد با آگاهی و شناخت شخصی و ضمنا مشورت بامردم درانجمن شهر میتواندباارائه پیشنهاداتی در جهت پیشبرد امور شهری و نیز رفع نیازها ومشکلات مردم، گامهای موثر وارزشمندی بردارد.

برنامه کار خانم «پروین انتخابی» درصورت موفقیت‌در انتخابات انجمن‌های دموکراتیک و راه یافتن به انجمن شهر، بیشتر روی مساله مسکن و نظافت و بهداشت شهر دور میزند که این برنامه را دروهله نخست برای اهالی جنوب‌شهر بمرحله اجرا درمیاورد.

الاخاء
تنها مجله عربی زبان ایران
از گروه نشریات موسسه اطلاعات
با داشتن نمایندگی در ۲۱ کشور عربی.

عکس فوق سهراب خاکی‌فرزند محبعلی ۱۸ ساله با مشخصات: کت طوسی و پیراهن آبی که بیماری روانی دارد از تاریخ ۱۳ر۶ر۳۵ از بیمارستان مهرگان ـ جنب باغ ساعی ـ خیابان پهلوی خارج شده وتاکنون از وی‌خبری نیست خواهشمندیم هرکس از نامبرده خبری دارد به تلفنهای: ۵۵۰۹۰۶ منزل خاکپور و یا ۵۴۳۹۳۴ فخرالسادات اطلاع‌داده و خانواده‌ای‌راازنگرانی‌برهاند.
آ ـ ۱۱۴۲۳

پنجمین دوره
مسابقات تنیس پروفسیونل
کاپ آریامهر
جایزه ۱۵۰/۰۰۰ دلار
۱۲ ـ ۱۸ مهر ۲۵۳۵
باشگاه ورزشی شاهنشاهی
Sponsored by Winston

بلیط های هفتگی
آماده برای فروش در:
باشگاه ورزشی شاهنشاهی
شرکت نوظهور اسپرت
استادیوم امجدیه
توپ مسابقات: دنلپ

دفترچه هدیه پس انداز
هدیه‌ای برای هرکس به هرمناسبت

انتخاب هدیه یا کادو برای مناسبتهای مختلف مشکلی است که شما اغلب با آن‌مواجه‌بوده‌اید
دفترچه هدیه پس‌انداز بانک تهران نه تنها این مشکل شما را
در تهیه هدیه برای هر کس بهر مناسبت از قبیل
جشن تولد ـ تولد نوزاد ـ جشن ازدواج ـ عیدی ـ تشویق و سپاس‌حل کرده است
بلکه با ایجاد انگیزه پس‌انداز در هدیه گیرنده زیر بنای زندگی آتیه او رامیسازد
و باعث شادیهای امروز و امیدهای فردا میگردد.

خدمات بانکی برای همه همه همه

بانک مدرن شما، بانک تهران

اطلاعات ومردم

از : ح ـ فسنقری

ضرورت مبارزهٔ قاطع با «اعتیاد» به گرانفروشی

چند روز قبل ، مجددا روزنامه ها و دیگر وسایل ارتباط جمعی ، خبر از تبعید تنی چند سوداگر وسود جو دادند که بخاطر سود بیشتر ، منافع جامعه را نادیده گرفته بودند . این ، برای آخرین بار نیز نخواهد بود که عده‌ای بخاطر احتکار کالا ومایحتاج مردم دستگیر میشوند .

سال گذشته امر مبارزه با گرانفروشی بمورد اجرا درآمد اما این مبارزه با تمام هشداری که برای همکاری به مردم داد وبا همه شدت عملی که دولت بکار بست‌متاسفانه تاثیرقاطعی بدلیل عدم همکاری سازمانها، دستگاه ها و نبودن هماهنگی میان سه سازمان‌مامور اجرای این امر ،در برنداشت و در گذراندن روز ، همچنان بهای انواع و اقسام اجناس‌افزایش می‌یابد ، بطوریکه‌نان باوجود افزایش قیمت تاکیلوئی ۶ریال نامرغوب‌تر گشته‌و بهای‌پوشاک و کفش افزایش بیشتری یافته و مواد غذائی نادر و کمیاب‌و گران هستند .

بهای زمین با وجود منع معاملات آن ، هر روز افزایش بیشتری می‌یابد ، بهای مسکن و میزان مال‌الاجاره ها هر ساعت سیرافزایش می پیماید، نرخ ها بطور غیر منطقی و جهنده بالا میروندو چیزی که مسلم است ادامه گرانی و گران فروشی است که می‌باید باتدبیری قاطع ، باین وضع نابسامان پایان داد .

گران سازی و گران فروشی در این چند سال اخیر ،بگونه بیماری مزمن درشهر های‌مادر آمده و از صاحبان صنایع بزرگ دکان داران کوچک و حتی کسبه دور خیابان ، به این کاردل خوش‌کرده و معتاد آن شده‌اند ! در حال حاضر ، هم از گرانی رنج‌میبریم‌و هم از گرانفروشی . گرانفروشی،جز طمع و زیاده‌طلبی ریشه‌دیگری ندارد و میتوان گفت زائیده یک نوع هرج ومرج محسوب میشود که در این جا نیز سخن از گران فروشی و گران‌سازی است ، به نحوی که بیماری گران فروشی دارد بر پیکر اقتصاد نوپای ما ضربه های جبران ناپذیر وارد می آورد و اگر این نابسامانی ادامه‌یابد چه بسا که خطر های دیگری نیز بر جامعه ما وارد گردد ، آیا این عمل ضد مردمی نیست که بازرگانان‌واردکننده ،کالایی را که براستی با سود بین ـ المللی حدود ۳۵ تومان تمام میشود ، بسته به کرم و انصاف خود تا ۱۰۰ تومان میفروشند و پیراهنی که براستی ۲۵ تا ۴۰ تومان خرج برداشته ، به مصرف کننده به بیش از صد و پنجاه تومان میفروشند، کفشی که در اکثر بازار های اروپا و امریکا ۳۰ تومان فروخته میشود ، در اینجا به بیش از ۱۷۰ تا ۲۵۰ تومان بفروش میرسد ؟

برای سرکوبی بیماری مزمن گران فروشی وگران سازی و رباخواری که دامن گیرجامعه ما شده ، تند کاری و قاطعیت توام با صداقت لازم است ، امروزه دراکثرکشورهای‌جهان آزاد ،تشکیلات متعددی زیر عنوان حمایت از مصرف کننده چه بصورت اتحادیه های (خانوادگی ، شغلی ، محلی)و یا سندیکا ها و فدراسیون ها بوجود آمده که همه آنها در جهت یک هدف مبارزه میکنند و همگی با یک برنامه منظم در سطح کشور خویش ارتباط‌و همکاری دارند .

چنانچه در حدود ۳۰ سال است که درانگلستان،سازمانی بنام حمایت از مصرف کننده وجود دارد که برای حفظ حقوق مصرف‌کنندگان فعالیت میکند، آنهم با قدرت اجرائی بسیار قاطع و موثر .با توجه باین موارد ، بهتر است که دولت‌ومسئولان حزب‌رستاخیز ملت ایران ،در تشدید مجازات وسپردن گرانفروشان و گران ـ سازان به دادگاه های نظامی مساعی سریعترو کوشش های مجدانه‌تری مبذول کنند و با ایجاد هماهنگی میان سازمان های مامور مبارزه‌و باتقویت کمیته ملی حمایت از مصرف کننده و دادن قدرت اجرائی باین کمیته ، دست‌آنرا در امر مبارزه با گران فروشان و محتکران ، باز بگذارند و با ایجاد یکسازمان عمومی‌برای امور مسکن هم چون دیگر کشور های پیشرفته جهان ، ضوابط استواری‌برای‌روابط مالک ومستاجر بوجودآورند و با تعیین میزان اجاره بهاء بصورت منطقه‌ای در مناطق مختلف تهران ،جلوی اجحاف موجرین را بگیرند و با ایجاد یک ضوابط صحیح و برپایه شاخص هزینه زندگی ، بهای زمین را تعیین کنندو برای‌مدت سه سال نیز تثبیت نمایند ودر عین حال دولت نیز از محل خرید وفروش زمین ومسکن ، مالیات حقه‌خود رادریافت کند و بامور عمرانی‌وتسریع در اجرای طرح های عظیمی که‌در مملکت مادر دست اجرا است ، برساند.

اینهمه اشتباه چاپی، چرا؟

نامه های زیادی بروزنامه رسیده که طی آن خوانندگان عزیز و نکته‌سنج ما از غلط های چاپی روزنامه اظهارگله کرده وبه‌آن معترض بوده‌اند.

تلفن هایی هم داشتیم که از سردرگمی خوانندگان روزنامه دراثر بهم ریختن حروف‌چاپی حکایت میکرد . حتی در بعضی از شماره ها ،بعضی ازمطالب، در همان صفحه‌یی‌که در صفحه اول اعلام می شود ، بچشم نمی خورد .

کار اشتباهات و اغلاط چاپی در اطلاعات ، بجائی رسیده که حتی سازمان «شما و مطبوعات» طی نامه‌یی ، متن یک خبر اطلاعات را کهبا حروف درهم و غیرقابل فهم چاپ شده بود برای ما ارسال داشته است .

«شما ومطبوعات» ،سازمانی است که بریده جراید را برای شرکت ها ،سازمان ها ،ادارات و اشخاص که باآنها قرارداد داردمیفرستد.یکی از مسئولان این سازمان طی نامه‌یی ،خبری را که با عنوان «اولین سد مشترک ایران و شوروی» در شماره ۱۶ شهریور چاپ شده، عینا برای سردبیر روزنامه نوشته و تقاضا کرده است که بیشتر مواظب اشتباهات چاپی باشیم چون شرکت‌ها و سازمان هائی که «شما و مطبوعات» بریده جراید را برای آنها می فرستد بریده‌خبر هائی که‌پراز غلط و اشتباه چاپی باشدقبول ندارند و بعضی ها ، باین‌بهانه از پرداخت آبونمان ماهانه خودداری می کنند !

ـ ما همه این ایراد ها، انتقاد ها و اعتراض ها را قبول‌داریم‌ازتذکرو راهنمائی یکایک خوانندگان خود سپاسگزاریم و به نظر ها و پیشنهاد های آنان ارج می گذاریم ،

اما مساله اینجاست که گریز از اشتباهات چاپی ، براستی برای ما غیرممکن شده است .

دلیل این امر هم چیزی جز حجم زیاد و فوق‌العاده‌کار نیست . اطلاعات از اوائل سال جاری دست به یک‌اقدام مهم فرهنگی زد و چندین‌صفحه را بطورکامل‌به چاپ‌سئوالات کنکور و امتحانات نهائی اختصاص داد .

از پانزدهم خرداد نیزچاپ مجموعه ۲۸ هزار روز تاریخ آغاز شد .

درواقع از اوایل امسال، هشت صفحه کامل‌وبدون آگهی بر صفحات عادی روزنامه اضافه شد یعنی درواقع ۱۶ صفحه عادی .

مجموعه سئوالات کنکورو بدنبال آن ۲۸هزار روز تاریخ ایران و جهان ، چنان بااقبال خوانندگان ما مواجه‌شدکه ما قسمت مهمی از نیروی هیئت تحریریه و قسمت فنی‌روزنامه را به این صفحات اختصاص دادیم . و همین مساله یعنی زیاد شدن حجم کار ،آنهم با عجله و شتابی‌که بهنگام‌تنظیم و «میران‌پاژ» در قسمت حروفچینی وصفحه‌بندی‌بهمراه می آورد ، سبب زیاد شدن اشتباهات چاپی می شود .

البته انتظار نداریم با این استدلال اشتباهات‌ما رانادیده بگیرید. ماخودبه مسئولیتی‌که ازاین حیث‌در قبال خوانندگان خود داریم واقفیم . یک‌اشتباه کوچک چاپی ، ممکن است‌هم زحمات‌نویسندگان وخبرنگاران و همکاران فنی را که برای تهیه یک خبر کشیده‌اند هدر دهد ، اما واقعیت این است که علیرغم تلاش و کوششی که بخرج میدهیم‌گریز از این اشتباهات ، تقریبا غیرممکن شده است .

قولی که میتوانیم بدهیم‌این است که حتی‌الامکان ، ازاین اشتباهات کمترداشته باشیم‌اما باین نکته هم‌توجه داشته‌باشید که هیچ روزنامه‌یی در دنیا نیست که غلط چاپی نداشته باشد منتها غلط چاپی در روزنامه اطلاعات ، در بعضی شماره ها بیشتراز حد معمول است . این را ما هم قبول داریم و پوزش مجدد ما را از این بابت ، بپذیرید .

شما و مطبوعات
بریدهٔ جراید روز
تهران: خیابان سعدی پاساژ سعدی صندوق پست ۵۵۱۷
تلفن ۳۱۷۷۶۶
روزنامه اطلاعات
شماره ۱۵۱۰۶
۲۵۳۵/۶/۱۶

دومین سد مشترک ایران وشوروی

سدی خواهدبود که‌درنزدیکی مسکو ـ خبرگزاری‌فرانسه ـ نخجوان (سدارس) ساخته‌شده تاس خبرگزاری رسمی‌شوروی وظرفیت آن بالغ بر ۱۶۰۰ اعلام کرد: دومین مجتمع میلیون متر مکعب خواهدبرد. هیدروالکتریک شوروی وایران شوروی دو کارخانه برق بزودی بر روی رودخانه ارس هریک بقدرت یکصد هزار ساخته خواهدشد. کیلووات برق مورد نیازمناطق تاس اضافه کرد این‌مجتمع مرزی دوکشوررا تامین خواهد (سد اترک) بمواتب بزرگتراز کرد.

نامه‌های کوتاه

شرط معلمی

امسال یکی از شرایط ورودبه دانشسرا های راهنمائی کشور ، نداشتن بیش‌از ۲۵ سال سن‌بود به عقیده من این شرط سنی ، در شرایطی که جامعه ما بشدت با کمبود معلم روبرو است ،یك شرط نامعقول است و سبب می شود افراد علاقمند به حرفه مقدس معلمی که بیش‌از ۲۵سال دارند ازاین شغل محروم شوند.

رامسر: محمد فیروز بخش

نمره آزمون همگانی

من در آزمون همگانی امسال قبول نشده‌ام .وقتی کارنامه این آزمون رابرایم فرستادند مشاهده کردم که نمره‌خام « تراز نشده» درسهایی که امتحان دادم ،با محاسباتی که قبلا انجام داده بودم زمین تاآسمان فرق دارد . بعنوان اعتراض ، چندین باربه سازمان سنجش آموزش کشور تلفن کردم و نامه‌نوشتم اما کسی جوابم را نمیدهد.

پری اصلانی
تهران ـ خیابان آذربایجان ـ کوچه فاضلی ـ پلاك ٤

معمای برنامه های تلویزیون !

اطلاع پیدا کردن از ساعت دقیق پخش برنامه های‌تلویزیون، احتیاج به‌رمل و اصطرلاب‌دارد ! بطور دقیق وقطع ویقین میتوانم بگویم که هیچ‌برنامه‌تلویزیونی در راس ساعت اعلام شده ،پخش نمیشود، در حالیکه گویندگان اعلام برنامه ، در اعلام ساعت پخش برنامه حساب دقیقه ها را هم میکنند ومثلا با اصرار می‌گویند که فلان برنامه درساعت ۲۰و۴۸ دقیقه یا ۲۲و۵۹ دقیقه پخش میشود .

معمولا ساعت پخش برنامه‌ها ۱۰ تا۲۰ دقیقه با ساعات اعلام شده تفاوت دارد ولی اگرمسابقه فوتبال‌یا فستیوال غیر منتظره‌یی پیش آید ، این اختلاف‌به‌چندین ساعت میرسد . راستی چرا هیچوقت برنامه های تلویزیون، در راس ساعتی که اعلام میشود، پخش نمیشود و این، چه‌معمائی است که هنوز حل نشده ؟

بهمن شهزادی

حل مشکل مسکن

با آنهمه سرو صدا درباره تامین مسکن ، هنوز این‌مشکل بصورت لاینحلی باقی مانده و مسکن ،بمقدار کافی عرضه نمی شود. اگریك سازمان عمومی‌برای تامین مسکن تشکیل شودوبا قاطعیت برنامه های اعلام‌شده را عملی کند، مشکل مسکن حل شدنی است.

ح‌ـفسنقری

خیابان فرنوش

خیابان فرنوش (منشعب از خیابان پهلوی) سال های سال است رنگ اسفالت‌بخود ندیده و همچنان خاکی است.

کریم مرادی فرد

اتوبوسهای نارمك

اتوبوسهای ۵ ریالی شرکت واحد در منطقه‌نارمک ،روزها مقابل خانه رانندگان مربوطه توقف میکنند و مسافران را در ایستگاه ها منتظر می ـ گذارند!

اسماعیل‌دماوندی ـمحمدعلی کشاورزی ـصدیقه‌علی آبادی‌ـ محمد امینی ـحسین اشراقی.

جواز ساختمان

در زمین‌های‌بولوار رضاپهلوی «فرح‌آباد ژاله » جواز ساختمان نمی‌دهند . میگویند خارج‌ازمحدوده است درحالی‌که اینجا ،وسط شهر تهران است.

محمد کاهه ـدبیر دبیرستان های تهران

وام مسکن وزارت دارائی

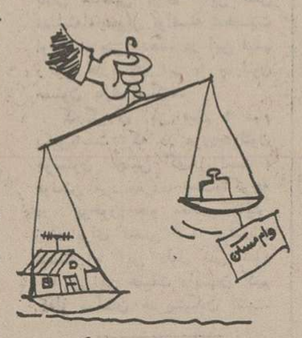

در خبرها آمده بود که به کارکنان وزارت امور اقتصادی و دارائی معادل هفتاد برابرحقوقشان مسکن شد ؟کار مسئولان‌وزارت آیا بااین پولها میتوان صاحب مسکن‌شد ؟اگر مسئولان وزارت امور اقتصادی واقعا نیت خیر ، دارند باید فکر دیگری در این باره بکنند، اگر هم خیال می کنند ۷۰ برابر حقوق برای‌تامین مسکن کارکنان کافی است ، پیشنهاد میکنم در شهر بگردند و اگر در سراسر تهران، خانه‌یی پیدا کردند که قیمتش معادل۷۰ برابر حقوق کارمندان عادی «نه روساو مدیران کل !»بود، آنوقت حرفم را پس میگیرم !

بابك کوهستانی‌ـ کارمندوزارت امور اقتصادی‌و دارائی
خزانه قلعه مرغی ،

موتور اتوبوسها

قرار بودبرای مبارزه‌باآلودگی هوا ، اتوبوسهای شرکت واحد در ایستگاههای مبداء و مقصد، موتور هارا فراموش کنند وحتی برای این‌کار بازرسانی هم‌تعیین شد ، اما معلوم نیست چرا هیچ راننده‌یی، موتور اتوبوس خودرا در ایستگاهها خاموش نمیکند ؟

اصغر ستاری ـ کارمند

واسطه های زمین

ریشه بحران مسکن در بورس بازی آن است و سر نخ این بورس بازی هم دردست بعضی‌از واسطه‌هاست. چراجلوی بورس بازی زمین گرفته نمیشود ودست واسطه‌ها کوتاه نمیگردد ؟

کرمانشاه ـ محمدعلی لعلی

مقررات ویلا سازی

در مقررات ایجاد ویلاو هتل در شمال ، مشخص نشده که این مقررات مشمول زمین های داخل شهرها هم میشود یا خیر؟ اگر اینطور باشد، با اجرای این مقررات بسیاری از مردم‌وسکنه شهر های شمال کشور بابن‌بست بدی روبرو خواهندشد.

سرهنك محمدسعید عابدینی‌ـ بازنشسته شهربانی

اردو های عمران ملی

امسال وضع اردو های عمران ملی نابسامانی های فراوانی‌داشت من امسال دریکی از بخش‌های آذربایجان شاهد نابسامانی های فراوانی بودم‌و حیفم میاید که‌از این اردوهای بزرك که خیلی‌می تواند ثمربخش باشد ، دراثربی توجهی مسئولان ، آنطور که‌باید استفاده نمیشود.

سعید جواد اعظمی بیرجندی

بورس بازی زمین

برای حل مشکل مسکن پیشنهاد میکنم که مالکین ، زمین‌وخانه هایی راکه قصد فروش دارندبه سازمان زمین و بانك ساختمان بفروشند و افراد بی مسکن ، منحصرا ازاین دوسازمان زمین وخانه بخرند ، منتها با قیمت عادله و باسود بسیار بسیارکم. باین ترتیب جلوی بورس بازی زمین‌و مسکن گرفته میشود.

محمدعلی آذرهوش

پست دیپلم ها !

باضوابط جدید گزینش‌دانشجو، ازاین پس‌پشت کنکوریها،تبدیل به پشت دیپلم‌ها میشوند. چرا یك مقررات کامل‌و سنجیده و بدون نقص برای کنکور درنظر گرفته نمیشود ؟

حسن سبحانی

انجمن پایتخت !

جمله «انجمن شهر پایتخت » از لحاظ دستوری صحیح نیست، چون به عقیده من «پایتخت » ، برای تهران صفت است، درواقع باید گفت : انجمن شهر تهران، نه انجمن شهر پایتخت که این یکی ، هم بی مسمی است، هم نازیباست و هم غلط !

محمدنیرومندی

اثرات تکنولوژی

در جامعه‌ما ، متاسفانه هنوز علم و تکنولوژی بطور کامل شناخته نشده است. برای ما تکنولوژی ، هدف شده‌نه‌وسیله، وهمین مساله‌سبب بروزنابسامانی هایی میشود که چندسال بعد ، اثرات منفی آن بروز خواهد کرد.

فرامرز خلج امیر حسینی ، محصل دبیرستان آذر

اسفالت نشده

خیابان ۱۷۲ شهرزاد شرقی سالهاست بصورت خاکی مانده و نارمك « در خیابان دردشت » آسفالت نشده‌است.

عباس فراهانی ، باقر فریدی‌راد، حسن زاده، مهندس بهرام‌وبهزاد داهاو چند امضای دیگر.

تربیت مربی ورزش

برای ایجاد تحول در ورزش، قبل از هر چیز باید بفکرتربیت مربی بود.تا مربی‌باندازه کافی نباشد، ورزش در کشور سرو‌سامان نمیگیرد.

خدیجه محبی نمشه : خیابان آرامگاه ـکوی‌نهم آبان

تاریخ شاهنشاهی

تعیین مبداء جدید برای‌تاریخ ایران براساس جلوس کوروش بزرك بر اورنك شاهنشاهی‌ایران، یك تصمیم بزرك‌و ملی‌است ، اما چون هنوزهمه‌مردم عادت‌نکرده‌اند تاریخ سالهای گذشته را بر اساس مبداجدیددر ذهن‌بسپارند، پیشنهاد میکنم رادیو تلویزیون و دیگر وسایل ارتباط جمعی ، بهنگام ذکر تاریخ‌های گذشته، هم تاریخ شاهنشاهی‌را ذکر کنند و هم تاریخ هجری شمسی راتا بتدریج، تاریخ‌های گذشته‌براساس تاریخ شاهنشاهی در ذهن کاملا تداعی شود.

مهدی صدیقی ـ رئیس‌آموزش وپرورش ناحیه ۶تهران

مساله مسکن

بهترین راه تامین مسکن این است که دولت تمامی اراضی غیر کشاورزی قابل ساختمان کردن را در اختیار بگیرد و همانطور که بر روی قند و شکر و پوشاک و اتومبیل و غیره ، قیمت میگذاردو متخلف را جریمه میکند ، قیمت‌زمین‌ها را برحسب متراژ و موقع آن تعیین کند ، هرکس هم که میخواهد زمین یا خانه بخرد یا بفروشد ، باید فرم خاصی را پرکند و به مرکزی که‌برای این کار اختصاص خواهد یافت ارائه دهد و آن مرکز، قیمت ها را براساس لیست خاصی تعیین کند و متخلفین از قیمت های این لیست هم بشدت مجازات شوند .

فیض‌الله حیدری ـ اداره کل اوقاف همدان .

ماشین چاپ نام صاحب چك

در شماره ۱۷ شهریور ، خبری چاپ شد باین مضمون که‌بعلت نبودن ماشین مخصوص ، نام صاحبان چك با دست روی‌برگه های چك نوشته‌میشود. لازم‌است خاطرنشان‌شود که‌ماشین‌مخصوص چاپ نام صاحب حساب برروی برگهای چك، در ایران «وجود دارد و منباب مثال، ازمدتهاقبل روی برگه های چك در کلیه شعب تهران‌وشهرستانهای «بانك تجارتی ایران و هلند »، نام صاحب چك چاپ میشود .

بانك تجارتی ایران‌و هلند

حقوق من نمیرسد

من آموزگارآموزش وپرورش پاوه کرمانشاه هستم که‌تعطیلات تابستان را در تهران بسرمیبرم قرار شد حقوق‌مرا ازپاوه‌بوسیله بانك ملی به‌تهران حواله کنند. دوماه با ۱۸ تا ۲۰روز تاخیراین حواله بدستم رسید وحالا یکماه میگذرد اما حقوق مرداد ماه‌من که بوسیله بانك‌ملی حواله‌شده، نرسیده است !

نرگس میرانی

تقاضا از استاندار کردستان

اهالی شهر های کردستان از استاندار این استان تقاضادارند که فقط به مسایل سنندج(مرکز استان) رسیدگی نکنند و از شهر های دیگر استان هم‌احوالی بپرسند و مثلا به سقز بیایند و ببینند که چگونه ۵ سال است از عملیات فرودگاه مخروبه این شهر خبری نیست ؟

زاهد امامزاده:دفتراسنادرسمی ۱۲ـ سقز

حرف‌هایی از آنسوی سیم!

مشکلات خود را با «اطلاعات» در میان بگذارید :

تلفن : ۳۲۸۴۲۷ هر روز باستثنای (پنجشنبه ها) ازساعت شش تاهشت‌و نیم بعداز ظهر

★ حسین ولی پور:
من محصل‌ششم متوسطه هستم ،چند روزپیش‌برای ثبت‌نام به‌دبیرستان«پیشگام» در تجریش رفتم و باآنکه طبق فرمان تحصیلات رایگان ، تعهد دادم اما ۴۷۰ تومان از من شهریه گرفتند . تقاضا دارم وزارت آموزش‌وپرورش باین موضوع دقیقا رسیدگی کند و توضیح بدهد که چرا بعضی از دبیرستانها برخلاف‌فرمان صریح تحصیلات‌رایگان، از محصلانی که تعهد میدهند شهریه میگیرند ؟

★ منصور آشوری :
من مهندس‌راه وساختمان هستم. برای بهبود نسبی ترافیک تهران پیشنهادمی کنم صاحبان اتومبیل‌های شخصی در هفته ، یک روزاز آوردن اتومبیل خود به‌خیابانها ممنوع شوند مثلا یکروز سری تهران‌ـ الف ممنوع باشد ـوروزدیگرتهران‌ـ بو... باین ترتیب ترافیک تهران هر روز تایک هفتم وضع موجود کاهش می‌یابد.

★مهندس‌نصرت‌اله‌خسروی:
اتوبوسهای بین راه‌بیجار به‌زنجان در هررفت‌وآمد تا ۲۵ مسافر اضافی رابطور سرپائی سوار میکنند و بهای‌بلیت‌بیجار به‌تهران راکه ۱۵ تومان است ۳۰ تومان میگیرند.

★ عبداله اعتمادی :
پشت انبار شارب‌لورنس در خیابان آیزنهاور رودخانه‌ای است که‌مردم زباله های خود را درآن می‌ریزند و بوی تعفن اهالی راآزار میدهد.

چهل سال قبل درهمین روز

تاسیس وزارت تجارت ووزارت صناعت ـ تعیین وزرای جدید

مهدی فرخ

حسین علاء

چون تجارت‌مورد توجه‌خاص همایونی بوده و از نقطه نظر مصالح‌کشوراهمیت روزافزونی پیدا کرده بود برحسب‌امر اعلیحضرت همایون شاهنشاهی اداره‌کل‌تجارت مبدل به‌وزارت شده و آقای علاء رئیس کل تجارت به سمت وزیر تجارت معین شدند همچنین نظر به اهمیت روزافزونی که صنایع در کشور پیدا کرده است حسب‌الامر همایونی اداره کل صناعت مبدل به وزارت شده و آقای فرخ رئیس اداره کل صنات به وزارت صنایع‌تعیین شدند .

وزیر داخله

آقای ابوالقاسم فروهر که از چندی باینطرف سمت‌کفالت وزارت داخله را داشتند بر حسب‌امر اعلیحضرت همایون شاهنشاهی به مقام وزارت ارتقاء یافتند .

علیاحضرت ملکه در بابل

تلگراف نماینده اداره از بابل حاکی است که روز قبل جمعیت کثیری اطراف خیابان احاطه محصلات با دسته گل، روسای ادارات با لباس رسمی و موزیکال نزدیک قصرمنتظر، ساعت ۷ عصر علیاحضرت‌ملکه با ملتزمین به قصر شاهپور نزول اجلال فرمودند .

مطبوعات و کتاب

«اطلاعات» در سر مقاله می مینویسد : یکی‌از وسایل‌مهمی که در تغییر افکار و سرنوشت یک ملتی موثر میباشد و اورا به سوی کمال و ترقی هدایت میکند کتاب و مطبوعات‌است. در حال حاضرکه مسئله‌تربیت اخلاقی و روحی مردم مورد توجه خاص ملوکانه است و اراده فرموده‌اندکه فروغ‌حیات بخش تمدن‌درتمام شئون‌کشور بتابد تکلیف فضلاو دانشمندان ما این بود که‌بسهم خودهمتی کرده کتاب ها و رساله هائی برای هدایت افکار بنویسند . متاسفانه ما هرچه در کتب مطبوعه دقت می کنیم می ـ بینیم که به ندرت یک کتاب متناسب میتوان پیدا کرد و نویسندگان و دانشمندان ما خیلی در این قسمت قصور کرده‌اند . بعضی از آقایان فضلا ودانشمندان منتهاهمتی که کرده‌اند اینست که اقدام‌به طبع و تصحیح یکی از کتب قدیمه نموده‌اند . ما با اینکه خود از طرفداران طبع‌ونشر کتب قدیمه‌میباشیم‌معهذا معتقدیم با احتیاجات کنونی و با در نظر گرفتن مقتضیات فعلی عجالتا باید کتبی‌که شرایط زندگی کنونی و رموز پیشرفت و پیروزی را چنانکه باید وشاید برای مردم تشریح نماید بر طبع و نشر سایرکتب که خواننده زیادی هم ندارد مقدم شمرده و احتیاجات‌نژاد نو رادر نظر گرفت .

رئیس دخانیات

آقای صالح زاده از طرف موسسه‌دخانیات بریاست‌دخانیات گروس منصوب و واردشدند و آقای نهالی متصدی سابق دخانیات مامور آذربایجان‌شده و بعد از تحویل اداره‌حرکت خواهند نمود .

موسسه ژیمناستیك

بریاست‌آقای کارکین‌متخصص در ورزش و تداوی به‌وسائل فیزیکی برای تکمیل تعلیمات ورزشی دختران و دختر های خردسال وزن‌های جوان‌کلاس ورزش پلاستیک «حسن اندام» «ریتمیک توازن حرکات »بالت، انواع رقص ، اکروباسی ، شمشیر بازی‌تعلیم‌داده میشود. بزودی‌ـ شعبه « وجاهت» موسسه افتتاح خواهد شد .

اتومبیل فروشی

یک دستگاه دوج ۱۹۳۵پنج نفری کالسکه‌ای تقریبا نو ، بی‌عیب با صندوق عقب جای ۵چمدان ـ قیمت۲۴۰۰۰ ریال بدفتر روزنامه بشماره۱۷۴۰ مراجعه شود .

«نقل از اطلاعات ۵ مهر ۱۳۱۶»

شام ۱۲هزار تومانی، چه‌مزه‌ئی دارد؟

در شماره بیستم شهریور اطلاعات ، در ستون «محافل» مطلبی چاپ شد مبنی براینکه یک شام برای یک جمع ۶ نفری در یکی از هتل های بین‌المللی تهران ۱۶ هزار تومان تمام شد ، باین صورت که هزار تومان ، صورت حساب آن شام شد و ۱۵ هزار تومان هم خرج دکتر و بیمارستان برای رهایی از مسمومیت ناشی از شام‌هزار تومانی ! از لحن‌آن نوشته ، چنین برمی‌آمد که نویسنده، این قضیه را زیاد جدی نگرفته است ، در حالیکه در تهران بزرگ از این‌قضایا زیاد رخ میدهد .

هفته قبل خود من باتفاق خانواده‌ام که هفت نفر بودیم در یکی از هتل های شمال شهر شامی خوردیم که ۱۲ هزار تومان برایمان‌آب‌خورد! هزار تومان بابت پول میزو یازده هزار تومان هم برای مخارج بیمارستان و دوا و دکتر ! این را که میگویم‌کاملا جدی است و «راستی راستی» یک شام آنهم در یکی از لوکس‌ترین هتل های شمال شهر ۱۲ هزار تومان خرج روی دستمان گذاشت !

البته شام‌که نبود، زهرمار بود که بخورد ما دادند و تازه هزار تومان هم از ما ناز شصت گرفتند ! مثل اینکه هتل‌ها و رستورانهای تهران هرچه لوکس‌تر ، پرزرق و برق‌تر و پرخرج‌باشد، جنس بنجل‌تر به خورد مردم میدهند و این قضیه دلیلی ندارد مگر اینکه سازمانهای مربوطه ، بهنگام نظارت در کار این‌هتل های « سوپر دولوکس » ، چنان محو تماشای زرق و برق میشوند که قضیه اصلی یعنی کنترل مواد غذائی و قیمت‌ها را از یاد میبرند !

دکترمحمدعلیخانی‌و خانواده

امان از فاضلابها!

تاکنون درباره جلوگیری از جوی به فاضلابها، نامه‌ها و شکایات زیادی در صفحه « اطلاعات و مردم » چاپ شده ، اما مسئولان درصدد رفع آن برنیامده‌اند . چند بار شهرداری پایتخت طی تکذیب نامه‌هایی که معمول همه ادارات و سازمانهااست، اعلام کرد که امور مربوط به فاضلاب پایتخت وجلوگیری از بوی فاضلابها از وظایف وزارت‌نیرو است اما وزارت نیرو هم مساله را بروی‌خود نمی‌آورد و در این میان ، مردم تهران باید همچنان وضع نامساعد و غیربهداشتی را که وجود فاضلاب‌ها در خیابانها بوجود می‌آورد تحمل کنند .

بعنوان مثال ، مدتها است بوی فاضلاب و آب صابون و لجن کثیف و متعفن تپه قیطریه که از یک حمام‌مجاور آن وارد جوی خیابان‌میشود، مردم قیطریه را بشدت آزار میدهد و جانشان را به لب می‌رساند اما بهردری میزنیم، نتیجه نمی‌گیریم . وقتی حال و روز منطقه باصطلاح‌بالای شهر این چنین باشد ، وای بحال ساکنان سایر نقاط پایتخت !

یک همشهری‌خوش حساب !

آگهی دعوت‌ازداوطلبان استخدام در اداره آموزش‌وپرورش منطقه شهرری

پیرو آگهی قبلی بدینوسیله از داوطلبان استخدام شغل آموزگاری پیمانی که در مهلت مقرر مدارك خود رابرای ثبت‌نام ارسال‌داشته‌اند دعوت میشود جهت دریافت پروانه ورودبجلسه امتحان ساعت ۳ بعداز ظهر روز پنجشنبه ـ ۸ر۷ر۲۵۳۵ بدبیرستان رضاشاه‌کبیر واقع در خیابان قم مراجعه نمایند ضمنا امتحانات ساعت ۹ صبح روزجمعه۹ر۷ر۲۵۳۵ در محل فوق‌انجام خواهد گرفت . م‌الف۱۶۱۳۹

رئیس اداره‌آموزش وپرورش منطقه شهر ری‌ـ خوشپور

گروه‌فرهنگی خزائلی

آموزشگاه خزائلی (مخصوص بانوان) صبح وعصر

آموزشگاه‌دخترانه‌خزائلی

برای کلاسهای زیر ثبت نام می نماید :

۱ـششم‌طبیعی در دو نوبت ½ ۸ صبح ـ ¾۱ و ۵ بعدازظهر
۲ـ ششم ادبی در دو نوبت ¾۱ و ۵ بعدازظهر
۳ـ پنجم‌طبیعی دو دونوبت ½۸ صبح و ¾۱ بعد ازظهر
٤ـ چهارم طبیعی (امتحان یک نوبتی خرداد)
در سه نوبت ½۸ صبح ¾۱ و ۵ بعدازظهر
٤ـ چهارم طبیعی(امتحان یك‌نوبتی خرداد)
۵ـ کنکور عمومی دو روز در هفته½۸ صبح

نشانی :خیابان شاه‌آباد ـظهیرالاسلام تلفن ۳۱۷۲۶۷ و کوچه محمودی تلفن ۳۹۱۸۸۱

۱۵۸۵۶م ـ الف

قدرت خلاقه کهنسالان در ریاضیات، اختراعات، گیاه‌شناسی و ادبیات شگفت‌انگیز است

سالخوردگان را محکوم به گوشه‌نشینی نکنید

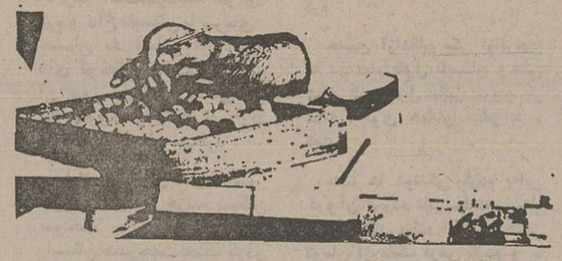

آخرین نظریه جامعه شناسان برجسته درباره پیری و شگفتی‌های این دوره از زندگی

در فرانسه ۸۰۰ هزار کارمند و کارگر فعال ۶۵ ساله وجود دارد

امروزه پیری دیگر چیزی نیست که بسیاری از خانواده ها تصور آنرا میکنند ، اغلب مردم معتقدند که کهنسالان ، منزوی ، بیماری و فراموش شده هستند ، در حالیکه اکثر سالخوردگان استوار و آرامند و کمتر از آنچه تصور میرود نگران تندرستی و زاحتی خود هستند . نمونه‌ای از شایعات نادرست این است که اغلب پیران دوراز خانواده های خود زندگی می‌کنند با اینکه بسیاری از پیران روز های آخر عمرخود را در آسایشگاه‌ها و موسسات خیریه میگذرانند . شایعه دیگر اینست که استعداد ها در جوانی باوج میرسد و بعد از آن بسرعت روبکاهش میرود،این‌قسمتی‌ازمقاله‌ای درباره پیری است که اخیرا مجله‌سلکسیون آنرامنتشر کرده است غضنفر شادمان این گزارش را برای صفحه خانواده ترجمه کرده است .

واقعیت این است که‌قدرت خلاقه‌نزدکهنسالان مخصوصا در زمینه هائی‌چون ریاضیات اختراعات و گیاهشناسی و ادبیات بسیار زیاد و قابل توجه است .

درسیاستمداران ، استعداد ها با افزایش سن بالا میرود و مخصوصا در حیطه امور معنوی چون فلسفه و منطق اشخاص بین ۴۵و ۸۳ ساله قدرت فوق‌العاده‌ای دارند .

براساس تحقیقاتی که بعمل آمده ثابت شده است که اکثر کهنسالان میتوانند به آسانی با وظائف جدید خود آشنا شوند اما،بعضی از خانواده هامعتقدندکه‌پیران فعال نیستند تنهادرفرانسه ۸۰۰۰۰۰کارمند و کارگر فعال وجود دارد که سنشان از ۶۵ گذشته است .

تصورات غلط

دکتر لنگویل پزشگ یکی از محلات پر جمعیت پاریس سئوالاتی از ۲۰۷ نفر‌بیمار خود که بیش از ۶۵ سال داشته‌اند درباره احتیاجشان بورزش و فعالیت کرده است، از هرسه مرد یکنفر و از هر پنج زن یکنفر علاقه خود را بورزش ابرازداشتند و بیشتر آنها به راه پیمائی‌وتوپ‌بازی و شناو دوچرخه سواری علاقمند بودند .

باید تصورات غلطی را که برخی از خانواده ها در باره سالخوردگان دارند ریشه‌کن ساخت زیرا این امر برای سالخوردگان زیان‌آور است، چون اغلب سالمندان آمادگی دارند تا همان خصوصیاتی را حفظ کنند که دیگران به آنها نسبت میدهند . این مطلب مخصوصا از نظر جنسی قابل توجه است .

عادت بر این جاریست که جوانان‌ازقبول قدرت جنسی پیران خودداری کنند و این طرزفکر اغلب مانع بزرگی دربرابرزندگی متعادل‌کهنسالان بشمار میرود . طبق بررسی های متعدد علاقه و استعداد جنسی با گذشت سالیان عمر از بین نمیرود بلکه آنچه کاهش میابد فعالیت جنسی است .

فعالیت بدنی بیشتر از فعالیت جنسی سبب شکوفائی پیران میشود ولی مسئولین اموربا اتکاء بعقیده عمومی دچار اشتباه بزرگی در مورد سالخوردگان میشوند و در نتیجه مانع از ادامه فعالیت آنان درادارات وکارخانجات میشوند .

کند که‌دیگر قادر بانجام‌وظیفه نیست ما باید با فراهم‌آوردن تسهیلات لازم برای ادامه کار باوبفهمانیم که هنوز قابلیت کارگران را تا چند سال دیگر خواهد داشت این‌فکر که جامعه میتواند فقط تعداد معدودی شغل تامین کند و بافراد کهنسال باید آخر از همه کمک کرد امروزه منتفی شده است‌جامعه امروز بطور نامحدودی‌بخدمات مردم‌احتیاج دارد برای رفع این احتیاج باید بتجربیات و و آزمودگی و مهارت و فداکاری افراد جهاندیده وسردوگرم چشیده روی بیاوریم . حل مشکلات سالخوردگان قبل از همه‌چیز منوط بحسن نیت است،یکی از دانشمندان جامعه‌شناس میگوید : نژاد پرستی اشکال مختلف دارد بدترین نوع آن طرد افراد سالخورده‌ازجامعه است .»

حفظ تندرستی

در فرانسه اخیرا اقدامات دامنه‌دار و مفیدی برای بهبود وضع اشخاص مسن بعمل آمده است با بالا بردن سن بازنشستگی این امکان به سالخوردگان داده شد که سه برابر پولی را که سابقا داشته بدست آورند و خرج حفظ تندرستی خود کنند .

معذالک هنوز با بسیاری از کهنسالان‌ظالمانه رفتارمی‌شود کارفرمایان از استخدام آنان خودداری‌میکنند و عذر سالخوردگان‌شاغل را بمحض اینکه زنگ بازنشستگی طنین انداخت میخواهند و دیگران را بجای آنها بکار میگمارند.

امید است بکمک مطبوعات و رادیو تلویزیون و انتشار اطلاعات لازم و سودمند و وضع قوانین مناسب تبعیضی که دامنگیر سالخوردگان شده است ازپیشرفت و کارمندان پیر و کار آزموده‌ای که آمادگی دارند نقش سازنده‌ای را در زندگی خود شروع کنند ازفرصت و امکانات‌لازم برخوردار شوند .

کارگری که بسن ۶۵ سالگی رسیده است فکر می‌

پزشک خانواده

با بیماریهای چشم مبارزه کنید

درد شدید و قرمز شدن چشمها که توام با ترشحات چسبنده در گوشه داخلی و خارجی چشم باشد از علائم ورم ملتحمه جرکی حاد در چشم است .

علائم این بیماری در چشم خیلی سریع ظاهر میشود و معمولا بین ۲۴ تا ۴۸ ساعت پس از آلوده شدن چشم بوجود می‌آید.

دکتر مهدی وحدت متخصص و جراح بیماریهای چشم میگوید : این نوع بیماری اغلب براثرنفوذمیکروب استافیلو کک یا باسیل آنفلوآنزا بروز میکند و علاومبر ایجاد درد شدید در ناحیه چشمها باعث میشود که بیمار نتواند در مقابل نور قرار بگیرد .

با پیدایش چنین علائمی در چشم بهتر است هرچه روزتربپزشک متخصص‌مراجعه‌شود . وی میگوید: بهیچ عنوان نباید روی چشم بیماری را که دچاروریم ملتحمه جرکی شده است بست . زیرا بازبودن‌چشم‌که توام باپلک زدن و ترشح است سبب شستشوی جرک ها شده و مقداری از آنها باین وسیله دفع میشود .

شستشوی چشم بیمار بوسیله پنبه تمیز و چای کمرنگ و ولرم بسیار خوب است ، چون این عمل مانع از چسبندگی پلک ها میشود . بهتر است کار شستشو صبح ها بعد از بیدار شدن انجام گیرد.استفاده از قطره سولفاستامیدنیز در جلوگیری از تشدید بیماری موثر است ، اما برای درمان قطعی آن حتما باید به پزشک متخصص مراجعه شودتابابکار بستن دستورات داروئی کلی بهبودی کامل حاصل شود .

تورنسترن ۱۴ روز در پاریس و لندن
۴۷۰۰ تومان حرکت جمعه‌ها

توریاسمن ۱۴ روز در لندن
۴۲۸۵ تومان حرکت پنجشنبه‌ها

تورسنبل ۱۶ روز در لندن، پاریس و رم
۵۹۰۰ تومان، حرکت جمعه‌ها

- شامل بلیط مسافرت درجهٔ توریست رفت و برگشت .
- دیدار از نقاط جالب و دیدنی .
- اقامت در هتلهای درجهٔ یک با صرف صبحانه .
- انتقال از فرودگاه به هتل و بالعکس .
- پرواز با جت های سریع هواپیمائی ملی ایران «هما» و سایر خطوط یاتا .

برای رزرو و تهیهٔ بلیط و گرفتن برنامه ها، به آژانس مسافرتی خود و یا به دفتر هواپیمائی ملی ایران «هما» مراجعه فرمائید.
شعبهٔ فردوسی ـ نبش میدان فردوسی ـ تلفن : ۸۲۰۶۵۳۲ـ۹۱۱۵۸۰

هواپیمائی ملی ایران «هما»

■ مثل خودنویس است ولی راحت تر و روانتر مینویسد.
■ مثل خودکار است درحالیکه سربالاهم مینویسد.
■ مثل مازیك روان است ولی نوك آن فرسوده نمیشود .
■ مثل مداد تمیز و تند مینویسد اما پاك نمیشود.

پن‌تل

قلم جدیدیست که در واقع به هیچکدام شباهتی ندارد.

Pentel یك اختراع تازه و شگفت انگیز است که نوشتن را لذت بخش میکند، روان می نویسد، تند می نویسد، پهن می نویسد، نازك می نویسد، و همه این کارها را در ۴ رنگ انجام میدهد.

- برای امضاکردن ایده‌آل است، چرا که اثرش مثل خودنویس است.
- برای کپی برداشتن ایده‌آل است ، چون اثرش مثل خودکار است.

تلفن مرکز پخش ۹۷۰۳۳۱

بساز و بفروش‌ها بجای آپارتمان قفس میسازند

آپارتمان نشین های تهرانی ، شب‌ها کنار خیابان می‌خوابند

صدها نفر از تهرانی‌ها ، هرشب بیرون‌از شهر ، کنار جاده ها ، زیرسایه درخت ها ،کنار جویها ،زیر چراغهای برق ، یا درپارک‌ها شب را به صبح میرسانند .

اینها کسانی هستند که با وجود کاسته شدن گرمای خفقان‌آور تهران نسبت‌به‌مرداد ماه، دنبال جای خنکی برای خوابیدن می‌گردند و خودشان می‌گویند چون در خانه‌هایشان ، امکان استفاده از هوای خنک را ندارند ، نه‌تنها تاپایان تابستان ،بلکه تا اواسط پائیز هم ناچارند شب هارا بیرون از خانه و در چنین نقاطی به صبح رسانند .

این افراد ، که باوجود داشتن خانه ، شب ها «خانه بدوش» می شوند ، کسانی هستند که از هوای خفه و آلوده آپارتمان های کوچک، یا خانه های تنگ وکم‌فضای ۵۰ـ۴۰ متری به ستوه آمده‌اند چون فضای‌آپارتمان های‌آنها بقدری کوچک است که بقول معروف جای نفس کشیدن ندارد : اگر پنجره ها را باز کنند،صدای رفت‌وآمد اتومبیل ها ـ که شب ها سریع تر و پرسرو صدا تر می رانند ـ و کامیون ها ـ که شب تهران‌را میدان تاخت‌و تاز خود قرار میدهند ـ و صدای گاز لوله اگزوز و موتور اتومبیل ها ، خواب را بر آنها حرام میکند یا دود گازوئیل راه تنفس‌آنها را مسدود میسازد . اگر هم کولر هارا روشن کنند ،علاوه‌بر صدای زجردهنده‌اش ،ناگهان به سبب قطع برق خاموش‌می شود و اتاق۱۲ـ۱۰ متری را چون خزینه گرمابه های قدیم بخارآلود و دمکرده میسازد .

فقط فقط منفی!

گروهی ازاین خانه‌بدوشان شب های تهران می گویند : در آپارتمان سازی که ناشی از نوعی غرب زدگی استمثل همه‌چیز های دیگری که از غرب گرفته می‌شود فقط نقاط منفی آنرا ارائه می کنند واز اجرای بعضی نکات مثبت آن خودداری می‌ورزند ، زیرانفع سودجویان وسوداگران جنین اقتضا می کند .

ساختن آپارتمان درکشور های خارجی تحت شرایط خاص انجام می پذیرد ، بطوری که نه‌تنها ساکنان آپارتمان معذب‌و ناراحت نمی شوند ، بلکه بدلیل امنیت و مزایای جنبی دیگری که دارد مردم را بسوی خود میکشد . در ایران بسازو بفروش هادر زمین های ۵۰ـ ۶۰ متری آپارتمان های چند طبقه می سازند و بعضی از این‌آپارتمان ها براستی شبیه «قفس» است و از کمترین وسائل رفاهی برخوردار نیست .

یکی از کارشناسان‌ساختمان می گوید : آپارتمان می‌تواند محل خوبی برای سکونت‌باشد مشروط بر اینکه بساز و بفروش ها دست از ساختن «قفس» بردارند .

آپارتمان هائی که مردم از آن فراری هستند ، واقعاقابل سکونت نمی تواند باشد و ما در کشور های خارجی به آپارتمان های‌تکنفری برخورد می کنیم که از همه وسائل رفاهی برخورداراست وافراد از زندگی کردن در آن لذت می برند . در کشور ما باید برای ساختن آپارتمان‌ضوابط و مقرراتی تعیین شود و همه معماران از الگو های معین‌و صحیح استفاده کنند .

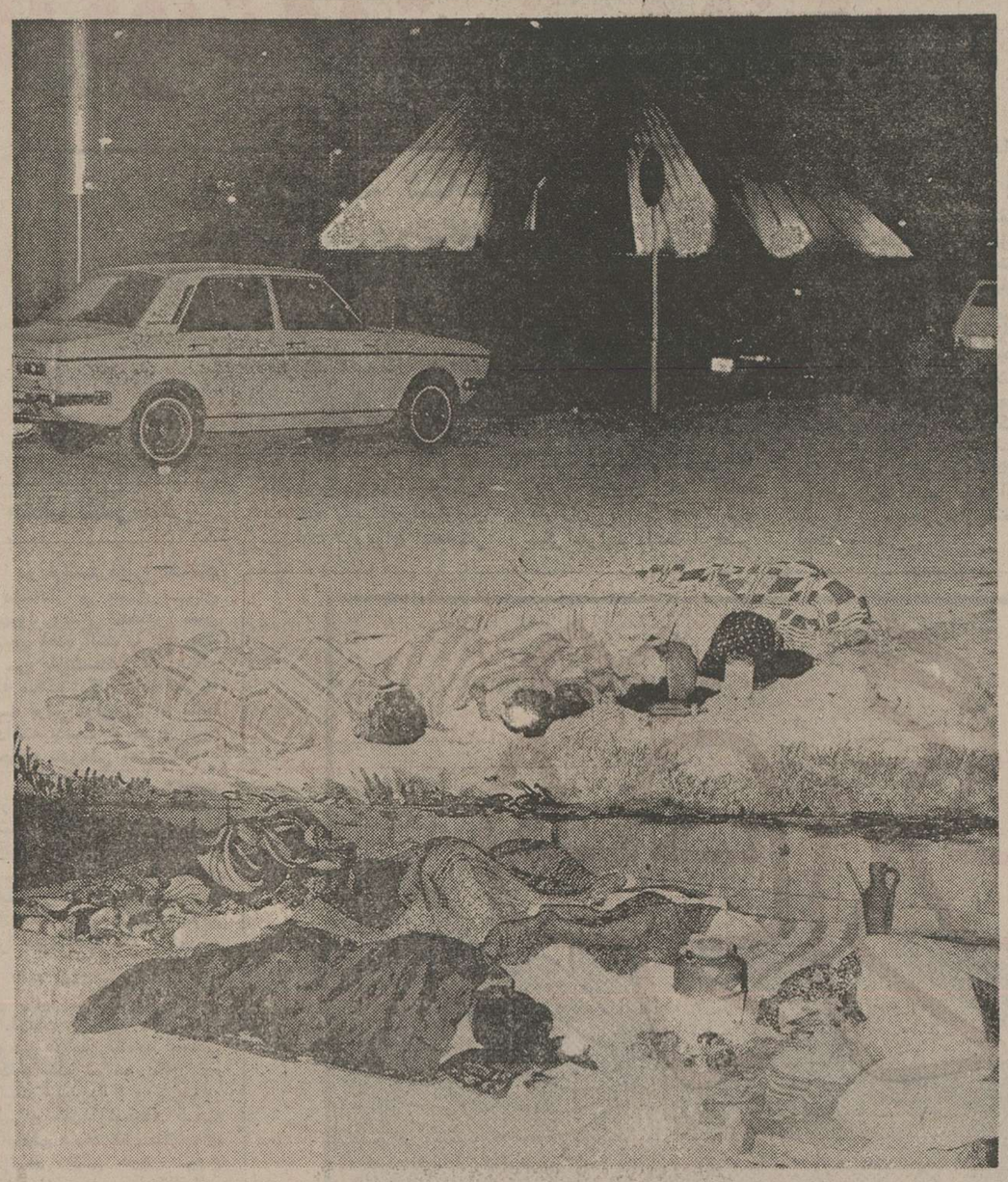

هرشب صد ها نفر از مردم تهران. برای فرار ازهوای گرم و خفقان آور شهر، فضای تنگ و کوچک آپارتمان ها ، سروصدای همسایه های شب زنده‌دار، به جاده‌های اطراف تهران ، پارک ها، کنار خیابان های شمالی‌شهر یاهر فضای مناسب دیگرینامی . برند. چون لااقل، از سروصدای همسایه‌های «طبقه بالایی و روبرویی» درامان هستند .

ارتفاع بجای عرض وطول

عده‌ای می گویند آپارتمان های بسازو بفروش‌ها عموما با تیغه های ۵ سانتی متری و سقف های ۱۰ـ۱۵ سانتی‌متری بالا رفته است.درنتیجه هوای گرم و داغ تابستان یا سرمای زمستان به آسانی از دیوار های توخالی ۵ سانتی متری آن عبور می کند و فضای‌اتاق های کوچک را با هوای آزاد در خارج همسطح میسازد .

این یک سوی قضیه است، سوی دیگر آن هزینه سنگین سوخت و انرژی است که تابستان هادرجهت خنک کردن و زمستان ها برای گرم کردن بکار می رود .

سقف اتاق‌ها آن چنان‌نازک و توخالی است‌که بقول‌ساکنان این‌نوع‌خانه‌هاصدای‌جیرجیرک های طبقه بالا هم بگوش می رسد و خواب را بر ساکنان طبقات زیرین حرام میکند .

گروهی دیگر از این مردمی که اجبارا در کنار جاده های خارج از شهر یا زیر درختان پارک ها بسر میبرند کسانی هستند که‌در خانه های کوچک ۶۰ـ ۵۰ متری زندگی میکنند و دیوار های بلند ومرتفع ساختمان های اطراف خانه هایشان راه عبور نسیم راهم می‌بندد .

تاچند سال قبل باغات مشجر باخانه های نسبتا بزرگ تهران بهمراه دیوار های ۱۰ـ۱۲ متری این حسن را داشت که مردم تهران رااز یک خواب آرام روی پشتبام ها یا در فضای بازایوان ها و کف حیاط ها بهره‌مند می‌ساخت، ولی از موقعی که آپارتمان سازی بدست بساز و بفروش ها شروع شد ، نه تنها باغات مشجر باکه خانه ها راهم تاآنجا که توانستند تفکیک و کوچک کردند یعنی از عرض و طول کاستندو به‌ارتفاع افزودند. تاجایی که‌حالا حتی پشتبام هم برای خوابیدن ساکنان تهران وجود ندارد .

دشت و بیابان

عده‌ای از مهندسان شهرسازو معماران کهنه‌کار میگویند:معماری غربزده ما بزودی کار را بجایی خواهد رساند که ساختمان های تهران بکلی‌از مردم تخلیه خواهد شدو تهرانی ها اجبارا به خانه های خارج از شهرپناه خواهند برد یا آنکه زیر چادر در دشت های گسترده شمال و غرب تهران جایی برای زندگی سراغ‌خواهند کرد .

حسین آزادگان یکی ازافرادی که در تمام طول تابستان وحتی هفته های اول پائیز بیرون از خانه ، توی خیابان میخوابد ، گفت :

مدت ها دوندگی کردم به‌این درو آن درزدم تابوسیله‌موسسه‌یی که‌درآن کار میکنم دویست هزار تومان از بانک قرض کردم و با فروش مختصراثاثیی که داشتم یک آپارتمان در خیابان گیشا خریداری کردم ولی حالا بقدری پشیمان شده‌ام که تصمیم گرفته‌ام آنرا بفروشم و یک چادر بزرگ تهیه کنم و مثل‌کولی ها در گوشه‌یی خارج از شهر آنرابرپا کنم ودرآن بیتوته کنم. چون زندگی حالای‌من‌هم باچادرنشینی تفاوت زیادی ندارد .

مهندسان شهرساز : باید در سیستم آپارتمان سازی تغییر داد ودست بساز وبفروشها را از مساله «مسکن تهرانی ها» کوتاه کرد

توی ماشین

وی افزود : هوای گرم و خفقان‌آورفضای کوچک آپارتمان همه مارا مجبور کرده که شب‌ها را در این نقطه یعنی در مدخل اتوبان تهران ـ کرج بصبح برسانیم . البته این معایب از «آپارتمان» نیست بلکه از نحوه ساختمان آن است .

تقی اکبری مکانیک خیابان‌ری میگوید : یک شب که در ترافیک سنگین جاده آبعلی گرفتار شده بودیم ناگهان تصمیم گرفتیم که در کنار جاده استراحت کنیم ، نتیجه آن شد که ازدوماه قبل هر شب بازن و بچه‌ام بیکی از جاده‌های خنک اطراف تهران ، گاهی در جاده فشم، گاهی کنار رودخانه کرج پناه میبریم، چون علاوه بر اینکه برای چند ساعت هوای لطیف و تازه‌یی را استنشاق‌میکنیم از سرو صدای «طبقه بالایی» هم درامان هستیم .

نصراله دهدشتی میگوید : بچه ها بقدری ازاین کار لذت‌می‌برند که هرشب مرا مجبور میکنند تایک حصیر و چند تکه پارچه برداریم و برای استراحت دریک جای نسبتا وسیع و بازواستفاده ازهوای خنک به این نقطه نقل مکان کنیم.

وی می‌افزاید : من برخلاف پاره‌ای از مردم از آپارتمان‌نشینی خوشم می‌آید، اما نه‌هرآپارتمانی -آپارتمان‌باید براساس‌یک معماری صحیح ، نه آشفته ایجاد شود تا همانطور که نظر دولت و مسئولان امر است مردم بتوانند از آپارتمان استفاده کنند .

شهرداری تبریز

آگهی

طبق تصویب شماره ۱۸۸ـ۱۳ر۵۳ انجمن شهر و موافقت شماره ۶۳۲۹ر۵۶ ـ ۱۵ر۲ر۵۴ مقام‌استانداری آذربایجان شرقی شهرداری تبریز در اجرای ماده ۱۷ قانون نوسازی و عمران شهری اجرای طرح خرید۲۱۵ باب املاک و ۶۲ باب مغازه واقع در مسیر امتداد خیابان فرح پهلوی را باطلاع میرساند که کل غرامت‌وسرقفلی بالغ بر ۲۹۴۷۱۴۱ ریال و حق مرغوبیت ۱۷۲۰۲۲۹ریال میباشد و تاریخ شروع طرح، و مدت اعتراض از تاریخ اولین آگهی تا دوماه ومحل‌قبول‌اعتراض دفتر شهرداری است ، معترضین باید در زیر برگ اعتراض نشانی کامل خود را قید نمایند و در ضمن مقارن این آگهی نتیجه ارزیابی بوسیله پست سفارشی به مالکین مربوطه‌ارسال و مفاد این آگهی در معابر و گریدور شهرداری جهت اطلاع الصاق گردیده است .

شهردار تبریز ـدکتر وارسته

ماشین حسابهای کامپیوتری هیولیت پاکارد ...

اگر شما هم از جمله کسانی هستید که با محاسبات پیچیده علمی ، تخصصی ، حرفه ای و سایر رشته ها سروکار دارید ، زمان درکار شما نقش اساسی بعهده دارد.

زمان برای جمع آوری اطلاعات پراکنده ، زمان برای تجزیه و تحلیل مسائل ، زمان برای دست یابی به واقعیت ها،و زمان دقیقا" همان عاملی است که ماشین حسابهای هیولیت پاکارد را بطور کلی از سایر ماشین های محاسباتی متمایز میسازد.

ماشین حساب هیولیت پاکارد با تکنولوژی کاملا"پیشرفته و امکانات محاسباتی واقعا"بی نظیر زمان هرگونه محاسبه ای را برای شما به حداقل ممکن میرساند تا جائیکه میتوان گفت، زمان برای شما متوقف میگردد.

تنها متخصصین مجرب و صاحبنظران امور محاسباتی مانند مهندسین ، آرشیتکت ها ، دانشمندان علوم ،آمارگران، دانش پژوهان و دانشجویانی که با عملیات پیچیده و دشوار ریاضی سروکار دارند میدانند که تکنولوژی پیشرفته‌ماشین حسابهای هیولیت پاکارد تا چه میزان میتواند گره گشای مسائل بغرنج آنان باشد.

شماهم حل پیچیده ترین مسائل ریاضی و عملیات محاسباتی‌خود را بعهده ماشین حسابهای کامپیوتری هیولیت پاکارد بگذارید.

CASPIAN HP 108

زمان رابرای شامتوقف میسازند!

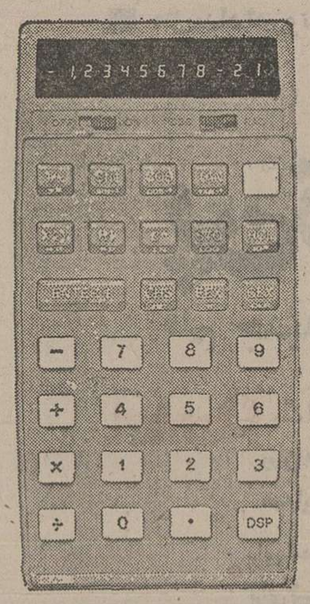

ماشین حساب مدل HP-25C

برای آنهائیکه با رشته های عالی علمی و مهندسی سروکار دارند . استفاده از این ماشین حساب فوق العاده آسان است ، حتی وقتیکه ماشین خاموش است HP25C برنامه و ارقام داخل شده را در حافظه خود نگهمیدارد.

بمحض یاد گرفتن طرز کار دکمه ها میتوان استفاده ای فراوان از آن نمود چون تمام محاسبات را بطور اتوماتیک انجام میدهد.

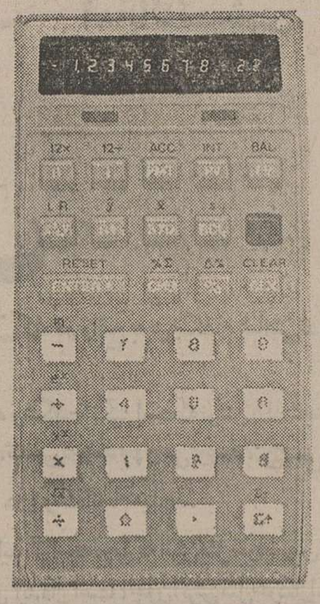

مدل HP-22 ،بسادگی میتوان کلیه حسابهای بازرگانی را باماشین حساب HP-22 انجام داد.

فقط با فشار انگشت بر روی چند دکمه ، ماشین حساب مدل HP-22 تمام محاسبات ازقبیل سود وسرمایه، آمار و حسابهای پرداختی را در کمترین زمان انجام میدهد.

ماشین حساب HP-21، محاسبات فنی و غیره فنی را سریع ترانجام میدهدو لگاریتم ، تابع‌های‌مثلثاتی‌را بطور خودکار محاسبه مینماید.

برای کسب اطلاعات بیشتر با شرکت هیولیت پاکارد ایران واقع در خیابان‌میر عماد ـ خیابان چهاردهم شماره۱۹۶ تلفن۶ـ ۸۵۱۰۸۲ و یا با نمایندگان فروش ما در تهران و شهرستانها تماس حاصل فرمائید.

هیولیت پاکارد ایران

درخدمت مردم امروز با تکنولوژی فردا

● بازرگانی افهام شیخ بهائی (اصفهان) تلفن : ۳۸۳۰۰
● موسسه البرز نادری ـ یوسف آباد تلفن : ۶۶۱۹۴۳
● اپلایدد‌یتاسیستم ایرانشهر شمالی تلفن : ۸۲۴۴۳۴
● بازرگانی آریا میدان فرودسی تلفن : ۸۲۳۹۹۲
● بازرگانی تدارک خیابان شاه تلفن : ۶۶۴۵۱۵
● مغازه دو لوکس خیابان بوعلی (همدان) تلفن : ۶۴۱۹۲۴
● جهان تایپ خیابان شاه تلفن : ۶۴۱۹۲۴
● شرکت‌مهران جنب قوام السلطنه تلفن : ۳۱۳۶۴۹
● فروشگاه مهران خیابان ۲۴ اسفند تلفن : ۶۴۴۶۲۴
● مستند خیابان کاخ تلفن : ۶۶۴۴۷۹
● موفق خیابان احمدی (کرمان) تلفن : ۴۳۲۴۴
● فروشگاه صفری خیابان میر عماد تلفن : ۸۵۰۱۴۹ ـ ۸۵۲۳۵۲
● تلاش خیابان شاه تلفن : ۶۴۳۶۷۰

زندگی حضرت محمد(ص) رسول خدا

نوشته : گلوب‌پاشا
ترجمه : علیرضا طاهری

«خبیب» راخاندان «بنی‌حارث بن عامربن نوفل» ـ که در بدر بدست «خبیب»کشته شده بود ـ خریدند و به بیرون محلـه مقدس مکه بردند تا بکشند . مسلمان اسیر درخواست کرد تا بگذارند که پیش از مرگـدو رکعت نماز بگزارد . ایـن درخواست پذیرفته شد. بدین سان او سنتی برای مسلمانان برجای نهاد : پس ازو ، هـر مسلمانی پیش از آن که اعدام شود، دو رکعت نمازمیخواند.

باری ، «خبیب» را با طناب به صلیبی بستند (رومیان‌برای به صلیب کشیدن اسیران آنها را به میخ میکشیدند اماتازیان با بند ، اسیران را به صلیب می‌بستند.) هنگامی که صلیب را برداشتندو استوارساختند، مسلمان دربند ناگاه آهی‌کشید و فریاد برآورد :

«پروردگارا ، آنان را کـه امروز دراین‌جا گرد آمده‌انـد (ایستاده‌اند) ، بنگرویکایکشان را نابود گردان، مگذارهیچیک از ایشان بگریزد. (از انتقام) ، معاویه که دوران خردسالی را میگذراند ، آن روز همراه پدر خود ابوسفیان در شمار تماشاگران بود.نزدیک به‌چهل سال پس ازین رویداد، معاویه به خلافت مسلمانان رسید و نیرومندترین فرمانروای جهان روزگار خودشد . معاویـه همواره بازگو میکرد که درپی نفرین «خبیب» ، چگونه‌پدرش ـ ابو سفیان ـ ناگاه بشدت و با خشم و بگونه‌یی خطرناک او (معاویه) را هل داد و برزمین افکند تا مبادا آتش آه‌ونفرین «خبیب» دامان او (معاویه) را نیز بگیرد .

پسر خردسال «حارث» کـه «خبیب» پدرش را ـ در بدر ـ کشته بود، پیش فرستاده شد تابه خونخواهی ، خـون مسلمان اسیر را بریزد .

«عتبه» پسر حارث چنـدان خردسال بود که بتنهایی و بدون یاری کسی نمیتوانست «خبیب» را بکشد. ازهمین‌رو ، نیزه‌یی را در پنجه پسرکجای دادند ، واو درحالی که‌تازی بت‌پرست دیگری پایین نیزه‌را در دست داشت ، آن را بـه پیکر «خبیب» فرو برد. «عتبه»، بکمک مرد یاد شده ، چندان نیزه را درون پیکر مسلمـان اسیر فرو بردو بیرون آورد که «خبیب» جان سپرد وچشم از جهان فرو بست.

در پی‌آن‌که «خبیب »ـزندانی مسلمان ـ رابا شکنجه های‌سخت کشتند، «زید»ـ دومین زندانی ـ راپیش آوردند . «زید» را بـه خونخواهی « امیه‌بن خلف» که‌در «بدر » بدست « بلال » حبشی سیاه‌پوست کشته شده بود، گردن زدند. شاید از آنجایی که «زید» خود کشنده «امیه » نبود، اورا همچون « خبیب » نیازردند و شکنجه ندادند . بهر تقدیر ، «زید» راکشتند تاخون « امیه‌بن خلف » راپاك کنند.

این کشتار سراپادرنده‌خویی، و در کمال خونسردی ، باردیگر نمایشگر تضاد فوق‌العاده میان‌رفتار تازیان بدوی وتازیان‌شهروند در خونخواهی های آنان است . «ابوسفیان » ازسر آشنایی بـا «عمربن خطاب» در آوردگاه«احد» گفت وشنود میکند زیرا هیچ کدام خویش دیگری را نکشته است . اما «هند» همسرابوسفیان و دختر عتبه‌بن ربیعه ، پیکر حمزه‌را« درآوج درنده‌خویی»پاره پاره می‌کندچون‌حمزه پدرش‌عتبه‌ـ راکشته است .با همین شیوه ، پسرکی راوادار میکنندتانیزه‌یی راچندان در پیکر « خبیب» فرو برد که جان اورابگیرد زیرا «خبیب » کشنده پدر پسرك‌بوده است .

باری ،برای آن که قبیله «هذیل» سزای خیانت خود را به مسلمانان ببیند ، پیامبر مردی رابرای کشتن «سفیان‌بن خالد » فرمانده این قبیله گسیل داشت. بیاد داریم که مردان «هذیل » در «الرجیع» برسرگروه‌مسلمانان تاختند و «خبیب» و «زید » را زنده اسیر کردند وبه قریش سپردند .ماجرای کشتارسنگدلانه این دو مسلمان را نیزخواندیم.

فرستاده پیامبر در ماه مه یـ ژوئن ۶۲۵ ناگهان بر سر«سفیان بن خالد» که همراه همسرانش در پهنه اردوگاه جدید قبیله‌خود ـهذیل ـسواری میکرد، تاخت، و او را پیش از آن که بتواند کمکی بخواهد کشت.

پیامبر دو تن دیگر را نیز فرمان به کشتن « ابوسفیان » در مکه‌داد . ازاین دو، یکی مکی «مهاجر» بود و دیگری ازانصار «مسلمانان مدینه ».

مسلمان مهاجر را در کوچه های مکه شناختند و مردم، فریاد زنان ، سردر پی‌اونهادند.فرستاده مکی یکی‌ازتعقیب کنندگان‌خود راکشت و بدشواری گریخت . همین مسلمان، درگرماگرم‌فرار، بر سر راه خودبه مدینه ، دوتن دیگر را ـیکی رادرخواب ـ تنها بخاطر آن که بت‌پرست بودند، کشت ، در همین کشاکش ، یك بت‌پرست نیز به دام مسلمان فراری افتاد که نزد پیامبر خدا برده شد. پیامبر در پی شنیدن آنچه گذشته بود ، فرستاده‌دلیر خودرا بسی ستود.

مسأله فرمان پیامبر برای کشتن سران بت‌پرستان ،مخالفت بسیاری از پژوهندگان غربی‌را برانگیخته است. این پژوهندگان یافرمانهای یادشده رابا برچسب «تروریسم سیاسی » بیادملامت گرفته‌اند یابه پشتیبانی از آن برخاسته ، نوشته‌اند:چنین‌فرمان هایی در شمار آداب تازیان‌سده هفتم میلادی بوده است . امـا هیچیك ازین دونظریه کافی نمی نماید.

چنین دریافتی رانمی توان پذیرفت که کشتار سیاسی از آداب عربستان سده هفتم میلادی بوده است . این درست است که در دوران یادشده، بسیاری از مردم بسختی جان دادند اما مرگ آنها دوانگیزه بیش نداشته‌است: کشتار در اوج خشونتی آمیخته با هوسی ناگهان پدید آمده یـ مرگ در برابر دشمن بهنگام‌رزم.

درهردو صورت یاد شده ، موجی از خونخواهی برمیخاست‌که کشنده و خویشاوندان او را در دریایی از بیم‌و نگرانی چنکه فرو میبرد ـنگرانی و بیمی که مانند کابوسی بی‌پایان ، تا دم مرگ آنان‌را لحظه‌یی هم رها نمی کرد. پس بیم کابوس آفرین از خونخواهان چنان رنجبار وتلخ بود که‌هرگز آنان رابه «ترورهای سیاسی »برنمی‌انگیخت .درسراسر آنچه پیرامون زندگانی پیامبر نوشته‌اند. ازین که پیش از دوران محمد «ص » ، کسی را فرمان به کشتن «ترور »دیگری داده باشند ، نشانی در دست نیست . روایت کرده‌اند دو تن گفته‌اند که محمد« ص » را خواهندکشت اما هردو از سر پریشانی ، چنین یاوه‌یی‌سرداده بوده‌اند . نیز خواندیم که‌هراس از خونخواهی ، چگونه بت‌پرستان را ازآزردن جسمانی پیامبر ـدر زمانی که‌آن حضرت در مکه‌بسر میبرد ـبازمیداشت.

این نیز توجه انگیز است که در اوج تاختن مسلمانان بـه کاروانهای قریش مکیان هرگز کسی رابرای کشتن پیامبر بـه مدینه نفرستادند ـاگرچه‌دوتن از مسلمانان فرمان کشتن ابوسفیان را گرفتند .

اگر دشمنان پیامبر چنین نکردند ـکسی رابکشتن آن حضرت فرمان ندادند ـبیگمان از سر انسانیت و اخلاق نبود بل که آنها از بیم برانگیختن خونخواهی خویشان فرستاده خدا ، کسی را برای کشتن محمد «ص» بمدینه گسیل نداشتند ، زیرا اگر چه محمد «ص» دشمن شماره یک آنان بود ، بسیاری از خویشان‌او در مکه میزیستند که چنانچه گزندی به جان حضرتش می‌رسید ، برخود میدانستند که به خونخواهی‌برخیزند ، شاید این نکته زودگذرانیزبه یادتان باشد که «ابن قمئه» ـ مدعی کشتن پیامبر در «احد» ـ از «قریش»، نه از «ثقیف»، بنابر آنچه یاد کردیم ،پیامبر با گسیل داشتن کسانی بـرای کشتن دشمنان اسلام ـ خاصه سران قریش که از طایفه خود او بودند ـ کاری شجاعانه و دلیرانه را آغاز کرد (که تا آن زمان ، هیچکس ، پروای چنین کاری نکرده بود).

دومین نکته توجه انگیز این است که بیشتر کشته شدگان‌از هجوگویان و شاعران بودند، «سفیان خالد» فرمانده قبیلـه «هذیل» نیز تنهاکسی است که به خونخواهی مسلمانان و به سزای خیانت مردانش کشتـه شد، برای کشتن «عبدالله بن‌ـ ابی» ـ که بدروغ اسلام‌آورده بود ـ کسی نکوشید.

بنابراین ، همه کسانی کـه کشته شدند ، دشمنان کوشا و خستگی‌ناپذیر جنبش‌اسلامی بودندنه‌مخالفان شخصی‌پیامبر. این نکته ـ خاصه در باره یهودیان ـ توجه انگیز است زیرا پیامبر خدا فرمود کـه یهودیان و مسیحیان را برای آوردن اسلام ، نباید همچون بت پرستان در فشار گذاشت ، بدرستی ، در پی‌تبعید یا کشتن مردان‌سه‌قبیله یهودی ،گروهی از جهودان همچنان در مدینه ماندند و به کار و بار خود ادامه دادند

پس باید یادآوری کنیم کـه تبعید یا درفشار گذاشتن‌قبایل یهودی ریشه در بیزاری‌و نفرت از کیش و آئین آنها نداشت که از کوشش آنها در راه افکندن سایه های ابهام‌و تردید بر رسالت‌پیامبر خدا سرچشمه میگرفت . این یهودیان ، بـا چنین سودایی‌در سر ،همواره میکوشیدند تا با پرسشهایی در باره «عهد عتیق» و آنچه‌پیامبر از تورات بازمیگفت ،فرستاده خدا را گرفتار کنند (بگمان خود بر رسالت محمد «ص» خط بطلان کشند!)

آگهی استخدام

آستان قدس رضوی بمنظور تشکیل کادر نگهبانی و نظافتچی بازار رضا افرادی با شرائط زیر استخدام میکند :

شرائط

۱ـ تابعیت ایران .
۲ـ متدین بدین مبین اسلام (شیعه اثنی‌عشری)
۳ـ داشتن برگ پایان خدمت وظیفه یا معافیت‌دائم.
٤ـ داشتن حداقل مدرک تحصیلی سوم متوسطه برای کادر نگهبانی و سواد خواندن و نوشتن بـرای نظافتچی .
۵ـ برخورداری از سلامت کامل به گواهی‌پزشکانی کمعرفی خواهندشد.
٦ـ حداقل قد ۱٦۵ سانتی مترو سن بین ۲۰ تا۲۵ سال تمام برای کادر نگهبانی و حداقل سن‌بین ۲۰ تا۲۷ سال تمام برای کادر نظافتچی .
۷ـ نداشتن اعتیاد به مواد مخدر و نداشتن سوء پیشینه .

داوطلبان واجد شرائط میتوانند برای کسب اطلاع بیشتر و ثبت نام با دردست داشتن فتوکپی شناسنامه‌و مدرک تحصیلی و ٦قطعه عکس ٤ × ٦ازتاریخ۱ر۷ر۲۵۳۵ تا پایان وقت اداری ۱۵ر۷ر۲۵۳۵باداره کارگزینی‌آستان قدس رضوی واقع در مشهد خیابان شاهرضا مراجعه نمایند .

صاحبان صنایع وبازرگانان کشور

الاتحاد

تنها مجله عربی زبان ایران
ازگروه نشریات موسسه اطلاعات
با داشتن نمایندگی در ۲۱ کشور عربی.
روزهای شنبه منتشر میشود

از معادن غنی خود پیشرفت بهره بگیرید !؟

منابع معادن ایران بسیار زیاد است ،ولی آیا آنطور که باید ازاین معادن بهره برداری میشود ؟
ما با آگاهی باین امر پس از بررسی و پژوهشهای لازم گادری متشکل از ورزیده‌ترین متخصصین‌را گرد هم‌آورده‌و بادر اختیار داشتن امکانات فراوان (طرح ، ساخت ، نصب ، راه‌اندازی ، آموزش) تولید معادن شما را بحد اکثر میرسانیم .

شرکت مهندسی پروژه‌های صنعتی

برای تولید بیشتر درخدمت شماست

برای کسب اطلاعات بیشتر با :

شرکت مهندسی پروژه‌های صنعتی معادن ایران :

تهران ـ خیابان گاندی خیابان پنجم شماره ۲۳ طبقه چهارم تلفن : ٦۸٦۰۷۴ تماس بگیرید .

DOODEJ co .

زیر آسمان کبود

تنظیم: محمد صالحی آرام

قبل از تعریض ترافیک خیابان بهتر بود!

تبریز

خیابان جدیدی که پس ازچند سال انتظار ، سه‌سال پیش در ناحیه لکلر تبریز احداث شد ، اگر نیمه‌کاره باقی نمی‌ماند ، هم کمك بزرگی به ترافیك خیابان های شاه و شهناز کرده بود هم ساکنین حول وحوش خیابان‌دچار مشکلات متنوع نمیشدند .اما شهرداری پس از اینکه خانه ها را خیلی سریع کوبید ،طرح خیابان‌سازی‌وجدول کشی مسکوت گذاشت وسیل نامه را از سوی همشهریها، به شهرداری روان کرد. نتایج این نوسازی و باز سازی :

اولا- قبل از تعریض واحداث خیابان لکلر عبور وسائل نقلیه به‌کندی صورت میگرفت ، حالا نه به‌«کندی» انجام میگیرد، نه «تندی».

ثانیا - زمستان برای عابرین قازانو «گل‌ولای به ارمغان می ـ آورد ، تابستان گرد و خاك تاسروکله، که هر دو «بـد» است .

ثالثا - هیچ وسیله نقلیه‌ی حتی برای حمل بیمار ،گذارش به این خیابان نوساز نمی‌افتد . البته این‌مشکلات راشهرداری نمیخواسته برای مردم‌بوجودآورده، اما خواه ناخواه باناتمام‌گذاشتن کار به وجود آورده ، حالا هم «سه سال گذشته »گذشته،اهالی نیز جز شهرداری از «دستگاه دیگری نمیتوانند طلب یاری و «مغفرت» (!) کنند !گرشهردار محترم تبریزبه‌آسایش‌همشهریها میاندیشد بیاد آورد :

« کار را که کرد ، آنکه‌تمام کرد »

درازش کنی ، میل میشه ، پنش کنی ، بیل میشه !

آقای منوچهر سهیلی(نویسنده‌ی که ۲۱ هزار جلد کتاب خودرا بادوچرخه دانه، دانه فروخت) حالاکه خیالش ازاین بابت‌راحت شده، پیشنهادی هم در مورد معالجه معتادین داده است !

وی نوشته است :

« بابا ترك این جور موادکه متخصص داخلی و خارجی لازم ندارد» :

درازش کنی، میل‌میشه ،

پهنش کنی بیل‌میشه.

معتاد را درجائی نگاه‌داریدو فقط شیروماست به‌او بدهید ، دو روز تبولرز می‌کند ، دو روز اسهال میگیرد ، بعدش هم خوب میشود. اگر دومرتبه‌سراغ این کار رفت پدرش رادرآوریدا!

زیر آسمان کبود :

جدا پزشکان و روانپزشکان‌دنیا، عجب کم حواسند !

نوسازی رادوست دارند، سدمعبر را ، هرگز !

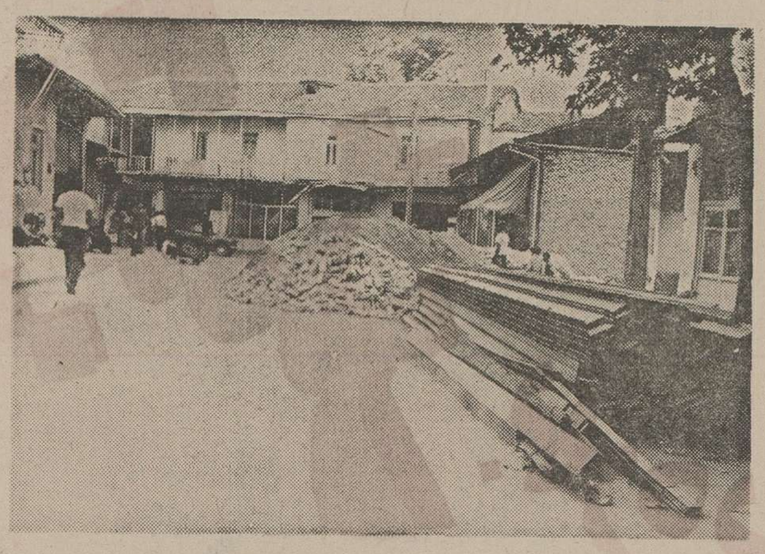

گرگان :

زیبائی، نوسازی ، نیمدار سازی را اهالی گرگان نیز مثل دیگران دوست دارند . اما مردم آزاری، بی‌توجهی و سهل‌انگاری را ، اصلادوست‌ندارند.

مدتهاست که در گوشه کنارشهر، تیرآهن هاو مصالحی که به‌قصد نوسازی در معابر عمومی ریخته میشود ، آنقدر میماند ، که روی مصالح ملف مبزمی‌کند، زیر تیرآهن ها حشرات الارض به زاد وولد مشغول میشوند . در این زمینه اگر رهگذر یا عابری چیزی به «صاحب حله» بگوید ـ کتك‌میخورد ، بنابراین وظیفه شهرداریست بهر صورت که نتیجه بخش است خانه‌سازان خونسرد را به‌وظیفه خود (که‌رفع سد معبر باشد،) آشنا کند.

به : بشقاب پرنده :

ای زتو، هرچه‌دیگ‌شرمنده

بمناسبت پیداشدن بشقاب پرنده در آسمان تهران آقای منوچهر سهام قطعه زیررا ، سروده برای صفحه «زیرآسمان کبود» فرستاده است .

دوش میزد «پرنده بشقابی»
طعنه بردیگ مطبخ بنده
کای: سیه‌روی نانجیب زمخت،
ای‌زتو، هرچه دیك شرمنده
سال تاسال کنج اشکافی
نه‌کف‌انداز ونی خروشنده
مرك‌من، گوچه خاصیت داری،
جزدل پوك وهیکل گنده؟
به‌نگر، گردش و شتاب مرا،
باتن پرفروغ‌وتابنده
چند دشنام زشت دیگرداد
باهمین گازوباهمین‌دنده!
که مرا نیست جرئت تکرار ،
عذر میخواهم‌ازتو: خواننده
پاسخش داد دیك بی‌همه‌چیز ،
بادهان گشادپرخنده
که تمسخر به‌دیك «بازنشست»
نیست درشان شیئی گردنده!

اگر «واقعه» است قبل‌ازوقوع، علاج شود

برازجان :

بولوار نجارها،در برازجان‌بخش باز شده وعلی‌الحساب گریدر های شهرداری بمنظور تسطیح و اسفالت بجان موانع سرراه افتاده و به ساختن وپرداختن این بلوار مشغولند .

تا اینجا قضیه را داشته باشیم تا برسیم‌به‌اصل‌موضوع که ماربیچی بودن بلواراست. برای اهالی‌برازجان حتی‌اعضای انجمن شهر ، بلوار ماربیچ‌و کج وکوله خیلی تازگی دارد چون آنها در ذهن خود از بلوار ، خیابان خوش آب و هوائی مجسم کرده‌اند که‌گل وگیاهی هم داشته باشد .

به روایت آقای علی پیر مرادی بدنیست که‌دفترمهندسی استان در کار ساختن این بلوار که متضمن هزینه‌هنگفتی است، نظارت بیشتری بعمل آورد تا اگر واقعه‌یی وجود دارد علاجش را قبل از وقوع بکنند ، اگر ندارد و خطری باصره در کار است که‌هیچ دستشان درد نکند .

هواپیمائی ملی ایران «هما»

تنها شرکت هواپیمائی است که باجدیدترین نوع جمبوجت
بوئینگ ۷۴۷ اس.پی (برای عملیات مخصوص)

BOEING 747SP (SPECIAL PERFORMANCE)

که برای پروازهای خاص طولانی مورد استفاده قرار میگیرد، برای خطوط پروازی اروپا و آمریکا بهره‌گیری میکند، همچنین هواپیمائی ملی ایران تنها شرکت هواپیمائی است که فاصله نیویورک تهران رابدون توقف میپیماید و پروازهای بدون توقف دیگری نیز به نقاط مختلف اروپا دارد

هواپیمائی‌ملی ایران "هما" مانند سایرشرکتهای‌عضو انجمن بین‌المللی‌حمل و نقل هوائی "یاتا" برای مسافرتهائیکه‌رفت و برگشت و اقامت در مبداء محدودیت‌در زمان و توقف بین راه دارند مانندیک ماهه به‌اروپا و ۴۵ روزه به آمریکا تخفیف مخصوص منظور میداردکه در بعضی مواردتا حدود ۴۰٪ ارزانتر از نرخ عادی میباشد.
تخفیف فوق‌طبق مقررات مصوب انجمن بین المللی‌هوائی "یاتا" صورت میگیردو با نرخی که به‌موجب‌امریه جناب‌آقای‌نخست وزیر کلیه کارمندان دولت برای خود و منسوبان بلافصل استفاده می کنند ارتباطی ندارد.

هواپیمائی ملی ایران «هما»

اطلاعیه

ثبت نام از داوطلبان ادامه تحصیل در خارج از کشور

امتحان زبان اعزام دانشجو بخارج از کشور درساعت ۹ صبح روز جمعه ۲۸ آبان ماه ۲۵۳۵ شاهنشاهی همزمان‌در تهران ، شیراز وتبریز برگزار میگردد

مهلت ثبت‌نام :

مهلت ثبت‌نام ازتاریخ انتشاراین اطلاعیه‌تاپایان ۱۵ مهرماه سال ۲۵۳۵ شاهنشاهی خواهد بود وکلیه درخواست‌ها باید فقط به‌وسیله پست سفارشی ارسال شود .

بدرخواست هائی که بعد از این تاریخ به‌پست تحویل داده شود ترتیب‌اثر داده نخواهد شد .

شرایط ثبت‌نام:

واجدین شرایط برای ثبت‌نام عبارتند از :

الف: کلیه دیپلمه های سال ۲۵۳۵شاهنشاهی به‌شرط دانشجونبودن‌وبا دردست‌داشتن‌دفترچه‌آماده بخدمت مدت‌دار بدون غیبت .

ب: دیپلمه‌های‌سال های‌قبل از۲۵۳۵شاهنشاهی باشرایطزیر :

۱ـ سال‌تولد ۲۵۱۷ شاهنشاهی (برابر با۱۳۳۷ هجری‌شمسی)

۲ـ دارا بودن برك پایان خدمت وظیفه عمومی ، یا معافیت دائم ، یا معافیت معتبر پزشکی ، یامعافیت معتبر کفالت (بدون شرط سنی)،یا در دست داشتن برك آماده بخدمت مدت‌داربدون‌غیبت مشروط برآنکه درحوزه وظیفه عمومی مربوط ثبت‌نام شده باشد .

۳ـ دانشجوی هیچیك از دانشگاه‌هایا موسسات آموزش عالی کشور نباشند .

پ: کلیه خانمهای دیپلمه و لیسانسیه (بدون شرط سنی)

ت: دارندگان گواهی‌نامه لیسانس یا بالاتر اعم‌از کسانی که از مزایای آموزش رایگان استفاده کرده یا نکرده باشند باشرایط زیر :

۱ـ تاریخ فراغت ازتحصیل خرداد ماه و یا شهریور ماه ۲۵۳۵

۲ـ دفترچه آماده بخدمت مدت‌دار معتبر ازوظیفه عمومی برای فارغ‌التحصیلان شهریور و خرداد ماه ۲۵۳۵

۳ـ معافیت دائم یابرك پایان خدمت‌وظیفه‌عمومی (بدون شرطسنی وتاریخ فراغت از تحصیل) .

مدارك لازم برای ثبت‌نام :

۱ـ سه قطعه عکس ۴ × ۳ برقی‌که درسال ۲۵۳۵ شاهنشاهی برداشته شده باشد باذکر مشخصات کامل داوطلب درپشت عکس .

۲ـ یك برك فتوکپی صفحه اول‌شناسنامه (ونیز فتوکی صفحه آخر آن در صورتی که توضیحاتی درآن مندرج‌باشد).

۳ـ قبض رسید یکی ازشعب بانك ملی ایران بمبلغ ۵۰۰ ریال‌به حساب ۲۳۶۳ سازمان سنجش آموزش کشوردربانك مرکزی ایران‌نزد بانك‌ملی‌ایران.

۴ـ درخواست ثبت‌نام بایدتوسط داوطلب با خط خواناتکمیل شده باشد .

۵ـ یك‌برك فتوکپی صفحه اول دفترچه آماده‌بخدمت مندرج دربند الف‌وب .

یادآوری مهم:

۱ـ فقط از فرم های درخواست ثبت‌نام مندرج‌در روزنامه‌ها استفاده شود .

۲ـ به مدارك ناقص و مدارکی که بعد از ۱۵ مهرماه به پست تحویل یابه وسائل دیگری‌غیرازپست سفارشی ارسال‌شودبهیچ عنوان‌ترتیب‌اثر داده‌نخواهد شد .

۳ـ ادامه تحصیل کلیه دانش آموختگان‌دانشگاه هاو موسسات آموزش عالی درخارج ازکشور تابع ضوابط و مقررات قانون تامین وسایل‌وامکانات‌تحصیل اطفال‌وجوانان ایرانی (آموزش‌رایگان) خواهدبود .

۴ـ تاریخ مندرج‌دردفترچه‌آماده بخدمت داوطلبان مشخص کننده مهلت خروج از کشور آنان‌می‌باشد .

۵ـ مشخص نمودن شهر محل امتحانی (تهران ، شیراز ،تبریز) الزامی بوده وغیرقابل تغییر می‌باشد.

۶ـ کارتهای‌شرکت‌درامتحان اعزام دانشجو بخارج از کشور در تاریخ۲۷ آبان ماه ۲۵۳۵ درمحل هائی که بعدا اعلام‌میشود درتهران ، شیراز وتبریز بداوطلبان تحویل داده خواهدشد .

۷ـ داوطلبانی‌که یك‌باردر امتحانات اعزام‌پذیرفته میشوندنیازی به امتحان مجدداز نظر سازمان امور دانشجویان کشور ندارند .

طرز ارسال مدارك :

داوطلبان‌باید برك درخواست ثبت‌نام این اطلاعیه را دقیق و خوانابدون خطخوردگی تکمیل کرده وبه‌نشانی زیر ارسال و پشت پاکت نشانی کامل و دقیق پستی خودرا بنویسند .

تهران ـ خیابان کریمخان زند ، مقابل خیابان حافظ سازمان امور دانشجویان کشور واحد ثبت‌نام

توجه:

سازمان امور دانشجویان کشورپذیرفته شدگان امتحان اعزام دانشجو بخارج‌را در مورد اخذپذیرش راهنمائی ومساعدت خواهدنمود .

وزارت علوم و آموزش عالی

صاحبان صنایع وبازرگانان کشور

الاخبار

تنها مجله عربی زبان ایران
از کلیه نشریات موسسه اطلاعات
باداشتن نمایندگی در ۱۶ کشور عربی
روزهای شنبه منتشر میشود

اطلاعات
نشریه ایرانیان مقیم خارج از کشور.
ایرانیان مقیم خارج از کشور از طریق اطلاعات هوائی درجریان اخبار و رویدادهای کشورمان ایران قرار میگیرند و مشتاقانه این نشریه پرخبر و پرمطلب را مطالعه میکنند
شماهم اطلاعات هوائی را برای دوستان و بستگان خود آبونه شوید
تلفن ۳۳۸۳۶۵ ـ مرکز تلفنخانه ۳۲۸۱

وزارت علوم و آموزش عالی

تاریخ .....
شماره .....
پیوست .....

در این قسمت چیزی ننویسید

درخواست‌شرکت‌در امتحانات‌زبان‌اعزام‌دانشجو بخارج (آبان‌ماه ۲۵۳۵)

محل درج تك تك حروف نام خانوادگی ازراست به چپ

محل درج تك تك حروف نام ازراست به چپ

نام خانوادگی ـ نام ـ نام‌پدر
شماره‌شناسنامه ـ تاریخ تولد ـ ۲۵ ـ شاهنشاهی

وضعیت تحصیلی (فقط یکی ازسه ردیف‌زیررا تکمیل‌کرده درمربع مقابل آن‌ردیف‌علامت × بزنید)

۱ ☐ دیپلم خود را ازدبیرستان / هنرستان ـ درسال ـ گرفته‌ام

۲ ☐ لیسانس خود را ازدانشگاه ـ درسال ـ گرفته‌ام / خواهم گرفت

۳ ☐ فوق لیسانس خود را ازدانشگاه ـ درسال ـ گرفته‌ام / خواهم گرفت

زبان‌خارجی که‌امتحان خواهم داد (درمربع مربوط‌علامت × بزنید)

۱ ـ انگلیسی ☐ ۲ ـ فرانسه ☐ ۳ ـ آلمانی ☐ ۴ ـ ایتالیائی ☐

حوزه ای که‌در آن امتحان‌خواهم داد (فقط دریکی ازمربعهای‌زیرعلامت × بزنید)

تهران ☐ شیراز ☐ تبریز ☐

مدارك زیررا بهمراه این‌درخواست ارسال‌میدارم:

۱ ـ عکس‌سه قطعه ۲ ـ فیش‌بانکی شماره ۳ ـ فتوکپی اولین وآخرین صفحه شناسنامه) ـ ۴ ـ فتوکپی صفحه اول دفترچه آماده‌بخدمت.

نشانی پستی :شهر ـ خیابان ـ کوچه ـ پلاك ـ تلفن

توجه ۱ ـ کسانی که میل‌دارند دربیش‌ازیك‌نوع‌زبان‌امتحان بدهند بایستی فقط‌یك‌برگ درخواست راتکمیل‌نموده وزبانهائی که‌مایلند امتحان‌دهند بادرج توضیح اضافی (۲) درمربعهای‌مربوط مشخص‌کرده وبازای‌هرزبانی که‌امتحان‌خواهند داد مبلغ/۰۰۰ ریال‌اضافی بحساب‌مذکور درآگهی پرداخت‌نمایند .

۲ ـ تقاضاهائی که‌بعداز ۱۵ مهرماه به پست تحویل‌داده‌شود ترتیب اثر داده نخواهد شد .

تاریخ ـ محل‌امضاء

نیازمندیهای اطلاعات

برای دادن آگهی تلفنی باشماره‌های ذیل تماس حاصل فرمائید

تلفنهای: ۳۱۱۲۳۰-۳۱۱۲۲۹

آپارتمان فروشی

آپارتمان شخصی سازـ۳ اطاق خواب نزدیک پهلوی و آریامهر بیواسطه فروشی ۶۵۴۰۹۴ ساعت ۹ صبح تا۸ بعد ازظهر ۱ـ۱

آپارتمانهای فروشی از ۹۰متر بالا باقیمت و شرایط مناسب ـ خیابان بهجت آباد (حافظ) بالاتر از چهارراه زمردـ کوچه امیر رضائی ـ دست چپ درب سوم ۱ـ۳۰ آ۔۹۰۰۱۳

آپارتمان

۳ و ۴ و ۵ اطاقه باقیمت مناسب نقد و اقساط تلفن ۷۹۴۶۰۴ ۱ـ۱

آپارتمان های فروشی

۱ و ۲ و ۳ اطاق خوابه برای فروش موجوداست ۸۵۳۷۳۶ و ۸۴۷۹۸۲ ۱ـ۱۳

آپارتمان مهندسی ساز مدرن یک اطاقو سالن سرویس‌کامل نقد و اقساط ۲۹۰ تا ۳۶۰ هزار تومان تلفن ۲۳۶۲۶۲ ۱ـ۱

اکازیون عباس آباد

آپارتمان ۳اطاق خوابه مجهز ۵۵۰ هزار تومان ۸۴۹۱۸۴ ۲ـ۱

پهلوی جنب هتل میامی

یکدستگاه‌آپارتمان ۴ اطاقه۱۲۰ متری طبقه همکف قیمت ۴۲۰ هزار تومان ۸۵۶۷۸۷ ۴ـ۱

آپارتمان فروشی

۳ اطاق خوابه خیابان گاندی باتاسیسات و اسنخر و فضای سبز تلفن ۶۸۷۹۷۸ ۱ـ۱

آپارتمان فروشی نهران‌ـ پارس

باوام بانکی ۱۵۰ هزار تومان پیش قسط باقساط ۱۵ ساله از یک الی ۵ اطاقه تلفن ۷۸۲۰۳۰ و ۷۸۰۰۶۱

آپارتمان تهران پارس فقط با ۲۰۰ هزار تومان نقد بقیه وام بانکی ۱۵ ساله صاحب بهترین آپارتمان ۴ اطاقه‌در تهران پارس خواهیدشد ۷۸۱۹۱۸

بهار ـ مزین الدوله کوچه فردوس پلاک۸۸ دو دستگاه آپارتمان نو ساز طبقه دوم و سوم هر طبقه ۴ اطاق هال سرویس کامل تلفن مستقل بفروش میرسد تلفن ۷۶۴۳۰۴ ۱ـ۱

یکباب خانه ۱ طبقه به مساحت ۱۵۰ متر با زیر زمین بنای ۱۲۰متردارای ۴ اطاق و هال وسرویس کامل درب ماشین‌رو آب وبرق و تلفن و دونبش به مبلغ ۵۰۰ هزارتومان به فروش می رسد تلفن ۵۴۸۷۶۳

آپارتمانهای ۳ و۴اط‌قه‌با سرویس کامل وشوفاژ روشن خیابان تاج

۹۷۰۹۴۵

قابل توجه

آپارتمان های ۴ و ۵ اطاقه باشوفاژ روشن و سرویس کامل و موکت و پارکینگ اختصاصی و اکثرا با حیاط بقیمت های ۳۰۰و ۳۵۰ و ۴۰۰ و ۴۳۰ و ۴۵۰ هزار تومان بفروش میرسد ضمنا آپارتمان باحیاط مستقل و زیر زمین واستخر اختصاصی ۵ اطاقه، درامارت دو طبقه بقیمت ۶۵۰ هزار تومان بفروش میرسد تلفن‌های ۷۹۱۰۵۴ و ۷۹۰۷۷۱ ۴ـ۱

نفت و میرداماد

آپارتمانهای تجارتی و اداری دفتر و مسکونی فروشی‌تلفن ۲۲۶۹۹۵ ۲ـ۱

آپارتمانهائی باطرح کلاسیک مکزیک اسپانیولی در سطح بسیار عالی ساختمانی تهویه مطبوع ـ تلفن اختصاصی ۵ بعد ازظهر به بعد تلفن های ۶۲۰۴۵۵ـ۸۳۰۷۸۲ـ۶۲۱۹۹۷ ۱۲ـ۱

چند دستگاه آپارتمان مهندسی ساز لوکس

با تجهزات کامل و آسانسور (مناسب‌جهت مطب و دفتر کار) در بهترین نقطه خیابان تخت طاوس بفروش‌می‌رسد تلفن ۸۴۱۰۵۸ و ۸۳۹۳۳۰

اکازیون بی نظیر

آپارتمانی در باغ صبا طبقه دوم مساحت ۲۴۰ متر دارای ۳اطاق خواب هال سالن پذیرائی‌بزرگ شوفاژ و کولر وتمام وسائل فوری بفروش میرسد تلفن ۷۵۱۱۲۸ از ۸ صبح الی ۱۲ و ۴ر۵ الی ۷ بعد ازظهر ۱ـ۳

آپارتمان یک اطاق خوابه با پارکینگ شوفاژ کولر تلفن موکت پرده در بهترین نقطه محمد رضا شاه فروشی ۹۶۵۰۹۵ـ ۶۲۸۶۳۱ ۴ـ۱

سلطنت آباد

آپارتمان ۲ اطاق خواب هال پذیرائی کولر شوفاژ تلفن طبقه سوم با پارکینگ واستخر بزرگ ۵۵۰ هزار تومان‌فروشی ۲۴۵۶۸۵ ۲ـ۱

حوالی عباس‌آباد و فرح

۲ دستگاه آپارتمان فروشی ۸۵۳۸۰۷ ۳ـ۱

تعدادی آپارتمان

از ۲۲۰ هزار تومان بیالاآماده فروش تلفن ۷۵۰۵۸۰ ۲ـ۱

یکدستگاه آپارتمان با ۲ اطاق خواب اول گیشا ـ خیابان بلوچستان با مستاجر بعلت مسافرت بفروش می رسد. ۹۴۱۳۶۸ ۳ـ۱ آ۔۴۸۸۴

خیابان امیر اتابک

آپارتمان طبقه اول ۲ اطاق خواب سالن خیلی بزرگ تمام موکت کاغذ دیواری شوفاژ کولر فروشی تلفن ۸۲۷۱۵۴ ۲ـ۱

آپارتمان۴ اطاقه طبقه‌دوم ۱۳۳ متر مربع شوفاژ روشن کولر موکت‌کاغذ دیواری کرکره سرویس ایرانی فرنگی تلفن پارکینگ فضای‌سبزکافی روبروی گیشا بدون واسطه بفروش میرسد . تلفن ۶۳۰۲۲۲

آپارتمان مهندسی ساز ۲ اطاق خوابه باتهویه مطبوع ۱۷۰ متر زیربنا خالص حدودمیدان ونک فروشی ۸۴۴۰۲۳ و ۸۴۵۷۰۱ ۱۵ـ۱

آپارتمان ۶ اطاقه با وسایل کامل‌در خیابان خانقاه۳۹۱۰۵۸ ۲ـ۱

در خیابان روزولت

تعدادی آپارتمان لوکس‌بفروش میرسدتلفن ۸۳۴۷۲۲و ۸۳۹۸۲۴ ۳ـ۱

قابل توجه‌آقایان‌پزشکان و مهندسین و صاحبان شرکتها

چند دستگاه آپارتمان لوکس با تجهیزات‌لازم‌و سرویس کافی در عباس آباد نزدیک خیابان قدیم شمیران بفروش می‌رسد ۸۴۱۰۵۸ و ۸۳۹۳۳۰

اوکازیون

آپارتمان‌در سید خندان‌روبروی پارک کورش دارای ۴ اطاق و سرویس کامل در طبقه پائین ۳۲۰هزار تومان با ۱۳۰ هزار تومان‌وام‌بانکی تلفن: ۹۳۱۱۴۱ ۱ـ۱

آپارتمان از ۳۵۰ تا۸۵۰ هزار تومان۴۵متری‌سید خندان ۸ـ۸۵۱۱۱۷

خانه‌فروشی

ساختمانهای ویلائی و مستغلات از ۲ میلیون تومان بیالا برای فروش موجوداست ۸۴۷۹۸۲ و ۸۵۳۷۳۶

خانه دو طبقه بمساحت ۱۲۰ متر واقع در آفسریه شرق تهران۲۰متری فروردین نرسیده به۱۵ متری دوم دست راست درب آخر جنب باغ قیمت ۲۵۰ هزار تومان تلفن ۳۱۲۶۷۶ ۶ـ۱

منزلی با ۲۱۲ متر مساحت دارای ۵ اتاق‌و سرویس کامل با تلفن و سایر تسهیلات در نارمک بفروش میرسد خواستاران با تلفن ۷۹۹۶۷۸ تماس‌بگیرند.

اکازیون

خانه‌ای دوطبقه جنوبی مستغلاتی دوبر هر طبقه ۵ اطاق باضافه زیرزمین باسرویس کامل شوفاژ، موکت و غیره واقع در پل‌تاج ۱۶ متری پاک جنوبی زیربنا ۳۰۰ متر یک میلیون و ۱۰۰ هزار تومان بدون واسطه به فروش می رسد تلفن ۶۴۸۰۲۰

آـ۱۹۱۴۰

چنددستگاه ساختمانهای

مستغلاتی ویلائی‌در شمال‌شهر آماده فروش ۷۵۰۲۵۰ ۲ـ۱

خانه کلنگی مسکونی

۴۸۹ متر مجهز تراکم ۳۳۰ درصد حوالی کریمخان زند بیواسطه‌از ساعت ۲ ببعد تلفن ۷۵۹۴۷۳ ۲ـ۱

یکطبقه از ساختمانی ۳ طبقه‌که دارای ۴اطاق هال سرویس کامل موکت‌کولر کاغذ دیواری وتلفن مستقل بمبلغ ۵۴۰ هزار تومان بفروش میرسد تلفن ۹۲۴۱۰۵ ۲ـ۱

خانه اقساطی

شهیار جنوبی ۱۵ متری تهران شرق تلفن ۵۲۵۴۷۰ ۵ـ۱

خانه‌ای جنوبی یك طبقه با زیرزمین بمساحت۲۶۵ متر مربع با چهار اطاق واقع در نارمك بفاصله چهل متراز خیابان‌اصلی سید خندان بدون‌واسطه بقیمت عادلانه‌بفروش‌می رسد .تلفن ۷۹۳۷۲۴

خانه‌ای دو طبقه شخصی ساز جنوبی ۲۰۰ متر مجیدیه تلفن ۲۷۷۶۸۸ ۴ـ۱

زعفرانیه آصف

مستقل‌ویلائی۴اطاق‌خواب‌اطاق مستخدم‌سالن‌نهار خوری‌شوفاژ کلیه سرویسها نوساز ۳۸۰متر مساحت ۳۸۰ متر بنا زعفرانیه خیابان آصف ۱۴۷ قیمت دو میلیون و دویست هزار تومان ۳۴۰۱۲۸ ۱ـ۱

خانه فروشی

۲۳۷ متر دارای ۵اطاق هال سرویس کامل تلفن کولر پرده کرکره کاغذ دیواری پارکینگ برای دو ماشین ۸۰۰ هزار تومان. بالاتر از میدان شهید کوی بیمه بازرگانان بیواسطه تلفن ۹۶۳۴۸۶ از ساعت ۴ ببعد ۳ـ۱

خانه‌های ویلائی

گلشهر ومهرویلای کرج وغیرو خانه و آپارتمان های طبقه‌ای مجهزباتمام سرویس شمال تهران جهت فروش وزمین‌های شما را با مجربترین مهندس معمار آماده احداث‌بنا هستیم‌مراجعه فرمائیدشرکت‌ساختمانی ژاندارکیان شاه‌چهارراه سکندری تلفن۹۲۴۵۹۳

فرح جنوبی کوچه ۱۰ متری رزم‌آرا شرقی پلاک ۱۰ خانه۳طبقه مستقلاتی جنوبی بمساحت ۱۷۵ متر زیر بنا۴۰۰ متر بر ۱۰ متری بیواسطه فروشی تلفن ۸۴۵۱۵۰ ۳ـ۱

خانه‌ای حدود ۷۰ متر یک ایستگاه‌از میدان خراسان‌بطرف خاوران دارای ۲ اطاق ۲ انباری هال کوچک نیر آهن آب و برق و تلفن و کولر برکوچه‌چهارمتری‌بعلت مسافرت به شهرستان فوری بفروش میرسدقیمت ۲۳۰ هزار تومان تلفن ۳۵۹۰۰۹ ۲ـ۱

مستغلات‌وویلائی‌فروشی

چنددستگاه ساختمان مستغلاتی وویلائی در جردن، وزراء، پهلوی بخارست برای فروش آماده‌است۶۲۲۹۵۴ و ۶۲۴۶۱۳ و ۶۲۳۰۱۱ ۱ـ۱

خانه‌ای بمساحت ۲۵۵ متر جنوبی دو طبقه ۳۷۰ متر بنا آب وبرق و تلفن نارمک کوی کالاد فروشی تلفن ۷۹۰۰۱۶ ۲ـ۱

خانه‌ای در بهار شمالی مستقل ۲ طبقه بمساحت ۱۳۰ متر فروشی ۷۵۶۶۰۴ ۲ـ۱

خانه فروشی

خانه‌ای بمساحت ۱۱۳ متر دو طبقه واقع در خیابان تهران نو ایستگاه منصور آباد ۱۲ متری حسینیان پلاک ۴۹ تلفن ۷۳۳۷۲۶ ۲ـ۱

اکازیون

خانه‌ای‌شمالی‌دو طبقه‌مستغلاتی بادوسرویس کامل با موکت‌ـ گاغذ دیواری‌ـ کولرـ کرکره‌ـ تلفن نزدیک فلکه‌فرح ۴۵متری سیدخندان‌بدون واسطه باوام به قیمت ۸۶۵ هزار تومان‌تلفن ۷۳۵۶۰۷ ۱ـ۱

یکباب منزل واقع در میدان ژاله خیابان شهناز بمساحت ۱۵۵متر یک طبقه نوسازبدون واسطه بفروش میرسد . تلفن ۲۳۲۶۲۹ ۱ـ۱

خانه کلنگی ۳۵۱ متر مربع متری ۲۵۰۰۰ ریال خیابان‌ژاله بدون واسطه بفروش میرسد. تلفن ۳۴۶۹۵۰ ۳ـ۱ آـ۱۱۲۴۹

خانه‌فروشی

ساختمانهای ویلائی و مستغلات از ۲ میلیون تومان بیالا برای فروش موجوداست ۸۴۷۹۸۲ و ۸۵۳۷۳۶

خانه دو طبقه بمساحت ۱۲۰ متر واقع در آفسریه شرق تهران۲۰متری فروردین نرسیده به۱۵ متری دوم دست راست درب آخر جنب باغ قیمت ۲۵۰ هزار تومان تلفن ۳۱۲۶۷۶ ۶ـ۱

منزلی با ۲۱۲ متر مساحت دارای ۵ اتاق‌و سرویس کامل با تلفن و سایر تسهیلات در نارمك بفروش میرسد خواستاران با تلفن ۷۹۹۶۷۸ تماس‌بگیرند.

اکازیون

خانه‌ای دوطبقه جنوبی مستغلاتی دوبر هر طبقه ۵ اطاق باضافه زیرزمین باسرویس کامل شوفاژ، موکت و غیره واقع در پل‌تاج ۱۶ متری پاك جنوبی زیربنا ۳۰۰ متر یك میلیون و ۱۰۰ هزار تومان بدون واسطه به فروش می رسد تلفن ۶۴۸۰۲۰

آـ۱۹۱۴۰

منزلی واقع در نیاوران

باتمام تشکیلات و حمام سونا بفروش‌میرسد باتلفن ۸۲۸۵۲۷ تماس گرفته شود. ۳ـ۱

ویلافروشی

ویلا در قیطریه

بمساحت ۷۵۰ متر دارای ۵ اطاق‌خواب فروشی ۸۵۳۸۰۷ ۳ـ۱

اکازیون فوری

ویلائی‌در منظریه‌دولت شمالی وجنوبی ۶۴۰ متر طبقه اول۴ اطاق خواب سالن پذیرائی‌هال پاسیو دو حمام دو سرویس وآشپزخانه طبقه همکف ۲اطاق گلخانه‌شوفاژ روشن با استخر ۲کولرباتلفن ۳۲ میلیون ریال تلفن های ۲۸۳۱۸۲و ۸۴۱۴۰۳ ۲ـ۱

ویلالب دریا

میله فروشی و سرویس کامل تلفن ۳۰۴۳۷۲

ورامین

۴ دستگاه ویلای یک طبقه بقیمت ۱۸۰تا۲۵۰ هزارتومان برای فروش موجود است ۸۵۳۷۳۶ و ۸۴۷۹۸۲ ۳ـ۱

۴ دستگاه ساختمان ویلائی مهندسی

مجهز به تمام تجهیزات واقع در بهترین منطقه ییلاقی دماوند یکجا یا جداگانه فروشی و یا باساختمان در تهران معاوضه میشود تلفن ۸۵۰۷۳۱ ۳ـ۱

ویلای فروشی در خزر شهر تلفن ۶۳۷۷۵۰

بامراجعه بشرکت مجهز ما

شمارا فوری در خیابان های جردن ،بهاوی، گاندی، ظفر ، میرداماد صاحب آپارتمان ویلا ومستغلات خواهیم کرد تلفن های ۶۲۲۰۶۵ و ۶۲۰۱۰۷ ۱ـ۱

بابلسر

ویلائی‌دربابلسر خیابان کازینو ۴۳۵ متر زمین ۱۴۰ متر زیربنا باخانه‌ییلاقی‌زمین در تهران‌معاوضه یابفروش میرسدتلفن۷۳۵۶۸۱ ۲ـ۱

زمین فروشی

یک قطعه زمین در مهر شهر فازیک‌بمساحت ۲۵۰۰ مترمربع بفروش میرسد تلفن ۲۶۵۹۶۴ بین ساعت۲الی ۴ بعد ازظهر ۴ـ۱ آـ۱۰۸۵۱

دو قطعه زمین در اطراف تپه های‌امانیه و یك‌قطعه در خیابان الوند میدان آرژانتین عباس آباد و یك قطعه زمین یا خانه کلنگی درخیابان‌مستوفی یوسف آباد فوری خریداریم تلفن ۶۶۹۴۵۸

اکازیون

یک زیر زمین بمساحت ۱۴۰ مترآب‌برق مستقل تخت‌جمشید اول ایرانشهر بفروش میرسد ۸۳۰۴۴۰ ۲ـ۱

زمین قولنامه‌ای

نرسیده به تجریش خیابان سهیل ۱۹۰۰ متر تفکیک شده به۳قطعه فروشی تلفن صبحها ۵۴۲۰۴۴ ۲ـ۱

زمینهای بزرگ و چهار دیواری برای بار انداز و انبار های مختلف باآب و برق و تلفن ۵۵۱۰۱۳ ۱۰ـ۱

زمینی به قطعات مختلف ۳۳۰ الی ۳۵۰ متری با پروانه ساختمان و تراکم متوسط قیمت هر متر مربع ۲۲۰۰ الی ۲۵۰۰ تومان واقع‌درغرب‌تهران قابل فروش است‌تلفن ۶۵۸۰۵۴

قطعه زمینی ساختمانی

درسرحدآباد کرج متری۱۴۵۰ ریال ۹۱۱۶۳۴ـ۵ از ۴تا۶ ۲ـ۱

۶۰۰۰۰متر زمین‌صنعتی با برق ۳۵۰ آمپر و چاه عمیق‌محصورفورابفروش میرسد بتلفن های ۶۵۱۰۶۴ و ۶۵۷۷۹۶ مراجعه فرمائید

یك قطعه زمین بمساحت ۵۰ هزار متر مربع‌واقع در اصفهان کیلومتر ۲۵ راه تهران محصورباسند مالکیت آب و برق‌وتلفن بفروش میرسد تلفن تهران ۹ـ۸۳۲۱۳۸ تلفن اصفهان ۷ـ۳۲۰۰۶

بفروش میرسد

زمینی بمساحت یکهزار مترذر طاو سیه‌کرج‌محل مناسب‌بفروش میرسد بعد از ظهر ها تلفن ۶۳۵۰۸۹ ۳ـ۱ آـ۲۰۸۰۴

زمین فروشی

۵۵۰۰ متر جاده آرامگاه جنب نهم آبان از ۱۰ صبح الی ۵ بعدازظهر تلفن ۵۲۶۹۶۰ ۱۲ـ۱

زمین ۱۵۰۰ متری باسند واقع در تهران دشت متری ۴۵۰ریال ۲۳۵۴۳۵ ۲ـ۱

سرقفلی

مناسب دفترکار و کلنیك

برامیر آباد شمالی چهارراه آریامهر طبقه‌اول ۴اطاق هال وسرویس کامل تلفن کولرپرق موکت کاغذ دیواری بمساحت ۱۲۱ متر ۶۳۰۹۰۹ ۲ـ۱

یکباب مغازه ۳ دهنه باجواز درخیابان قصرالدشت بین‌چهار راه آریانا و مرتضوی بفروش میرسد ، مشتریان بتلفن ۹۵۷۲۲۷ مراجعه فرمایند. ۲ـ۱

آموزشگاه رانندگی

در جنوب غرب تهران حدود سه‌راه آذری مدرن در محلی مناسب و ساختمانی نوسازفروشی ویا شریك فعال تلفن ۵۴۹۵۲۰ و ۵۴۹۵۴۰

اکازیون

یکباب گاراژ به مساحت ۱۷۰۰ متر و ۷باب‌مغازه تخلیه‌با آتیه درخشان واقع در کیلومتر۲۰جاده تهران ساوه به علت مسافرت به‌قیمت‌مناسب به فروش میرسد تلفن ۵۴۶۹۵۲

یکباب مغازه دو دهنه با جواز بوتیک در کاخ شمالی با ملک و اگذار تلفن ۶۵۳۷۲۱ صبحها تاساعت ۱۰ بعدازظهر ۱تا۵ ۱ـ۳

۱۲۰۰۰ متر زمین بر جادهکرج قزوین‌در هشت گرد ۳۵۲۴۸۷ ۴ـ۱

سرقفلی ۲ باب مغازه در دو مکان جداگانه جهت انجام امور تجارتی و اگذار میشود از ۸ الی ۴ بعد از ظهرتلفن ۵۴۳۹۱۰ و ۵۴۲۳۸۹ ۲ـ۱

در سیدخندان

تعدادی‌مغازه‌و اگذاری ۲۳۶۲۶۲ ۱۳ـ۱

قابل توجه

بانکها و شرکت ها و نمایشگاههای اتومبیل

مابین فلکه باغشاه و پاستور ۲باب‌مغازه متصل بهم‌بمساحت ۱۴۰ متر و ۴۰ متر پارکینگ جمعا ۱۸۰ متر باآب و برق سه‌فاز وتلفن و سرویس و شوفاژ روشن سرقفلی وملک فروشی ۵۳۸۸۴ و ۵۲۷۵۶۰ ۱۰ـ۱

یکباب مغازه دو دهنه باجواز بوتیک درکاخ شمالی باملک و اگذار تلفن ۶۵۳۷۲۱ صبحها تاساعت ۱۰بعدازظهر ها ۱تا۵ ۳ـ۱

تعمیرگاه مکانیکی‌سهیل

واقع در خیابان قصرالدشت بین‌چهارراه آریانا ومرتضوی بعلت مسافرت با آب وبرق وموقعیت عالی فورا بفروش میرسد ۹۵۷۲۲۷ ۱ـ۱

اکازیون واقعی

یکباب مغازه با تلفن آب برق کولر شوفاژ۲طبقه در بهترین نقطه کوچه برلن واگذار می شود تلفنهای ۳۰۴۷۱۹ ـ ۳۹۳۰۳۰ ۱ـ۱

یکباب مغازه دفتر املاک باآب وبرق و تلفن و کولربفروش میرسد تلفن ۶۳۴۸۶۹ ۳ـ۱

اکازیون

قابل توجه شرکتها و بانکها وفروشگاههای بزرگ دوباب ونیم مغازه سر پل تجریش اول خیابان ارم روبروی خط ۱۰۷ بمساحت ۲۵۰ متر دو طبقه باتلفن آب و برق سه‌فاز آماده بکار واگذار میشود تلفن ۲۶۳۵۶۰ ۳ـ۱

تعمیرگاهی در خیابان گرگان باجواز بفروش می رسد ۸۴۸۴۵۳ ۵ـ۱

فروش آرایشگاه مردانه با لوازم شاهرضا جنب سینما دیاناتلفن ۹۶۱۳۴۶ـ ۹۴۳۹۴۹ ۱ـ۱

اجاره به ایرانی

تعداد زیادی آپارتمان برای سکونت و محل کار از ۴هزار تومان به بالا اجاره داده می شود عباس آباد چهارراه‌فرح جنب کیوسک آژانس ۸۵۰ تلفن ۸۴۶۶۲۳ـ ۸۵۵۴۴۷ ۵ـ۱

قلهک بین تورج‌و میرمطهری ساختمان ۲ طبقه با سرویس مجزاو فضای سبز اجاره‌داده میشود تلفن ۸۵۵۱۷۱ ۳ـ۱

خانه ویلائی در خیابان‌پیراسته دارای ۶ اطاق خواب سالن‌و نهار خوری و اطاق نشیمن و یک انباری دارای فضای سبز بزرگ استخر بافیلتر شوفاژ کولر تلفن پارکینگ اجاره‌داده میشود به تلفن ۲۹۱۶۲۱صبح ها از ساعت ۹ تا۱ و از ۴ تا ۱۰ شب مراجعه فرمائید ۱ـ۱

موردنیازاجاره

جهت سکونت‌روسای چندشرکت خارجی به تعدادی ویلاوطبقه‌همکف با استخر برای اجاره فوری‌نیازمندیم ۸۴۸۴۲۴ و ۸۵۳۸۵۳

تعدادی ویلا وآپارتمان برای خارجیان شرکت احتیاج است تلفن ۲۹۲۹۸۲

یك خانواده خارجی

احتیاج بیک دستگاه آپارتمان مبله یابدون مبله در شمال‌شهر بااجاره حدود ۶۰۰۰ تومان دارد‌تلفن۶۵۰۶۱۵ و ۶۵۰۴۹۶ ۱ـ۱

نیازاجاره

برای سکونت روسای چند کمپانی خارجی به تعدادی آپارتمان طبقه‌اول‌تا سوم مبله یابدون مبله مورد نیاز است ۶۵۰۶۱۵ و ۶۵۰۴۶۹ ۱ـ۱

موردنیازبرای‌خرید

عده‌ای از دانشجویان دختر و پسر دانشگاه تهران‌جهت‌اجاره‌احتیاج به مسکن دارند . صاحبان منازل میتوانند با تلفن ۹۳۴۵۰۰ تماس حاصل فرمایند . م‌الف ۱۵۷۲۲

خانه‌های کلنگی وزمینهای ساختمانی

شمال‌شهر راخریداریم دفتر جمشید ۹۲۸۰۸۲

اهواز

زمینهای اهواز ، آبادان ، خرمشهر فوری خریداریم ۶۶۸۴۸۷ و ۶۶۹۸۸۶ ۲۰ـ۱

زمینهای اهواز ـ آبادان ـ خرمشهر فوری خریداریم ۶۶۸۴۸۷ و ۶۶۹۸۸۶ ۲۰ـ۱

زمین خریداریم۹۲۲۷۳۹

بورس زمین های

ملارد و سرحدآباد ۳۱۵۷۳۱ ۶ـ۱

اراضی صنعتی جاده‌های

کرج خریدار و فروشنده‌ایم ۹۵۹۷۵۵ ۱۲ـ۱

زمین ساختمانی شما را فوری نقدا خریداریم ۸۵۵۹۵۸

زمینهای تهرانپارس خریداریم ۷۹۳۰۲۰

شمال شهر حاضر زمین خریداریم ۸۹۵۳۳۶

زمینهای اهوازخریداری میشود تلفن ۸۹۴۹۱۳

زمین ویلا آپارتمان

شمال شهر خریداریم تلفن ۹۳۳۷۴۷

زمین ارزان قیمت و مسکونی در محدوده تهران مورد نیاز است. تلفن ۸۳۵۳۰۲ و ۸۲۳۷۵۲ ۱ـ۱

بنگاههای معاملات املاک

خریدوفروش املاک گرانقیمت ۷۵۰۱۴۴ اعظم پور ۲۴ـ۱

بورس اراضی مهرشهر

کوی‌ولیعهدوگوهردشت ۶۴۸۲۵۵

اراضی صنعتی جاده‌های

کرج‌خریداروفروشنده‌ایم ۹۵۹۷۵۵

بورس‌اراضی گوهردشت

مهرشهر فردیس وملارد ۹۲۲۷۳۹

زمین های منطقه صنعتی‌تهران پارس خریدار و فروشنده‌ایم تلفن ۷۸۱۴۳۴

زمین صنعتی کارخانه و انبار خریدار و فروشنده‌ایم ۹۳۹۱۶۴

بورس املاك شمیران

دفترپیراتی۲۷۲۰۷۵و ۲۷۷۸۷۰

خرید و فروش اراضی

صنعتی ، مسکونی ۹۵۰۱۶۲ صادقی ۱۰ـ۱

اجاره ویلاو آپارتمان های

شمارابه افراد مطمئن باتضمین کافی اجاره میدهیم ۲۳۷۶۱۳

چندین خانواده آمریکائی، آلمانی

تعدادی آپارتمان‌خصوصاهمکف و ویلا در سلطنت آباد ،دولت، دروس و شمال شهر نیاز فوری دارند. تلفن ۶۳۲۹۹۱ ۲ـ۱

نیازاجاره

برای سکونت روسای چند کمپانی خارجی به تعدادی آپارتمان طبقه‌اول‌تا سوم مبله یابدون مبله مورد نیاز است ۶۵۰۶۱۵ و ۶۵۰۴۶۹ ۱ـ۱

مورد نیاز اجاره

جهت سکونت‌روسای چندشرکت خارجی به تعدادی ویلاوطبقه‌همکف با استخر برای اجاره فوری‌نیازمندیم ۸۴۸۴۲۴ و ۸۵۳۸۵۳

تعدادی ویلا وآپارتمان برای خارجیان شرکت احتیاج است تلفن ۲۹۲۹۸۲

یك خانواده خارجی

احتیاج بیک دستگاه آپارتمان مبله یابدون مبله در شمال‌شهر بااجاره حدود ۶۰۰۰ تومان دارد‌تلفن۶۵۰۶۱۵ و ۶۵۰۴۹۶ ۱ـ۱

نیاز ویلا برای سکونت سفیر

ویلائی‌بااستخر و اطاق‌مستخدم بااجاره ۱۸ تا ۲۴ هزار تومان در شمال شهر نیازمندیم ۹ـ۲۲۷۶۳۸ ۱ـ۱

ویلاو آپارتمان در شمال شهر برای کارمندان عالیرتبه شرکت خارجی

فوری نیازمندیم تلفن ۲۲۷۵۱۱ و ۲۲۲۶۳۰

آژانس سیمون

فوری به تعداد ۵۰ دستگاه آپارتمان از۲ هزار الی ۵هزار تومان جهت سکونت ایرانی‌و خارجی نیاز دارد تلفن

۸۵۸۵۹۸

یک زوج جوان بیکدستگاه آپارتمان که دارای هال ویک اطاق خواب ماهیانه ۱۵۰۰۰ ریال نیازمندند لطفا با تلفن ۹۲۰۳۷۷ ۲ـ۱

هرنوع آپارتمان

کوچك و بزرگ برای

سکونت‌ودفترکار

فورا نیازمندیم

قیمت مطرح نیست

تلفن ۸۴۴۹۶۶ و ۸۵۰۵۴۷ ۵ـ۱

نیازاجاره فوری

بچندد‌ستگاه‌ویلا در شمال‌شهر جهت خارجی تلفن ۲۴۵۳۸۰ ۲ـ۱

اجاره به خارجیان (همکف)

خیابان پهلوی طبقه همکف نو سازاوکس۲۲۰ مترزیربنا باکلیه وسایل تلفن ۲۹۴۲۷۱ ۴ـ۱

یک ساختمان بمساحت ۲۵۰۰ متر مربع‌با خیاط مورد احتیاج یک واحد صنعتی بزرگ می باشد مقدار ۴۰ درصد از کل ساختمان جهت امور اداری‌و دفاتر مورد استفاده قرار گیرد وقابل تبدیل‌جهت‌استفاده امور اداری‌باشدحیاط مورد احتیاج در حدود ۲۰۰۰ متر مربع خواهدبود مدل‌مورددرخواست برای چندین‌سال‌اجاره خواهد شدو شرکت اجاره کننده مایل است‌محل‌مورد درخواست را هرچه زودتر تصرف نماید جهت مذاکره‌وپیشنهادات لطفا باآقای‌جی کاستیگان درشرکت استدلر هرترولد و ایدلیمیتد خیابان زرتشت شماره ۸ طبقه سوم و یا تلفن های ۸۹۹۹۱۶ و ۸۹۰۲۴۸ مراجعه فرمائید. ۲ـ۱

فوری نیازمندیم

بچند دستگاه آپارتمان طبقه همکف با استخر در شمال‌شهر ۲۴۵۶۸۵ ۲ـ۱

خانواده انگلیسی

فورا نیازمند به ویلا وهمکف یاآپارتمان می باشد ۸۵۰۸۳۴ ۱۷ـ۱

اکازیون

کارخانه و منزلی بمساحت ۲۲۰۰ متر دارای سالن ۳۰۰ متری ۵اطاق مسکونی با سرویس برق ۳ فاز ۵۰ آمپر چاه آب استخر فیش تلفن جاده تهران نو بعد از تهران پارس فروش یا معاوضه می شود تلفن ۸۵۲۱۷۶ ۳ـ۱

نیم باب مغازه باجواز طلا فروشی واگذار میشود تلفن ۳۱۰۴۵۷ ۴ـ۱ آـ۱۱۲۲۳

فروشگاه‌بنفشه باجواز خرازی با اجناس و بی اجناس‌فروشی ۶۴۷۷۴۴ ۳ـ۱

یکباب مغازه با آب و برق و تلفن ثوالث توام با حیاط بمساحت۱۰۰متر بدون واسطه سرقفلی بفروش میرسد تلفن ۵۳۷۲۴۹ آـ۱۹۱۳۳

مغازه‌ای در خیابان انبارنفت جنب میدان طاهری با جواز مواد غذائی تلفن آب برق‌کولر فروشی تلفن ۵۴۳۹۰۳ ۳ـ۱

۲ باب مغازه مبل سازی با جواز فروشی‌درخواجه نظام الملك ۷۶۲۱۱۹

پمپ‌بنزین

مدرن بادرآمد خوب‌و موقعیت عالی در حومه تهران‌فروشی یاباساختمان‌در تهران معاوضه میشود تلفن ۸۵۰۷۳۱ ۳ـ۱

اجاره‌داده‌میشود

اجاره برای سکونت ایرانی و خارجی ۲الی ۵اطاق خوابه وبرای محل کار از ۱۵ اطاق ببالا موجود تلفن ۶۲۲۰۶۵ و ۶۲۰۱۰۷ ۱ـ۱

دو دستگاه ۴ اطاقه

فرح شمالی جهت محل کار اجاره هر دستگاه ۵۰۰تومان ۷۵۰۵۸۰ ۲ـ۱

آپارتمان مبله ۲ اطاق خوابه تلفن ۲۲۰۸۰۱ ۳ـ۱

طبقه‌دوم ساختمانی در خیابان پهلوی نزدیک فروشگاه کورش دارای ۴ اطاق خواب و سرویس کامل اجاره داده می شود تلفن ۸۹۱۴۲۶ ۲ـ۱

اجاره آپارتمان ـ خانه مستغلات

برای سکونت و محل کار در شمال شهر خیابان وزراء ساختمان ۱۲۸ دریچه تلفن ۶۲۳۰۱۱ و ۶۲۲۹۵۴ و ۶۲۴۶۱۳

طبقه دوم خانه‌ای دوطبقه دارای‌سه اطاق خواب‌پذیرائی نهارخوری هال‌بزرگ سرویس پردهکرکره تلفن مستقل غیرمبله و یامبله اجاره داده می شود تلفن ۶۳۷۸۰۹ ۲ـ۱

آپارتمان های اجاره‌ای مبله شده کامل ۳و ۴ و ۵ اطاقی در شمال شرق تهران بمبالغ ۳۵۰۰ و ۴۰۰۰ و ۵۰۰۰ و ۵۵۰۰ و ۶۰۰۰ تومان تلفن ۷۹۱۰۵۴ و ۷۹۰۷۷۱

۳ دستگاه آپارتمان برای اجاره واقع دریوسف‌آباد خیابان محمد رضا شاه دو وسه اطاق خوابه با ناهار خوری و پذیرائی‌و سرویس کامل و تلفن بخارجیان اجاره داده می شود تلفن ۶۴۴۸۵۲

اجاره‌فوری

جهت سکونت و محل کار ۸۲۰۴۱۲ ۱۲ـ۱

دفترکار

آماده اجاره۸۵۰۹۳۴

اجاره داده می شود

۲ تا۴ اطاق‌خوابه‌از۴۰۰۰ تا ۶۰۰۰ تومان۸۵۰۸۳۴

آپارتمان اجاره

۶اطاق تهران پارس خیابان ۱۸۸ غربی تمام مبله سرویس کامل تلفن ۳۱۷۱۰۶ صبحها ۱ـ۱

اجاره خانه و آپارتمان

جهت‌کارمندان‌موسسات دولتی وشرکتهای ایرانی و خارجی ۲۳۷۶۱۳ ۱۳ـ۱

اجاره خانه و آپارتمان

در شمال شهر تلفن ۲۳۷۶۱۳ ۱۲ـ۱

خریدار و فروشنده اراضی صنعتی و انبار وکارخانه‌تلفن ۹۷

نیازمندیهای اطلاعات

برای دادن آگهی تلفنی باشماره‌های ذیل تماس حاصل فرمائید
تلفنهای: ۳۱۲۴۱۳-۳۱۱۲۲۷

خرید اثاثیه

فرش ایران نوین
خریدارقالی و قالیچه و تعویض فرشهای نو باکهنه تلفن ۶۵۳۱۹۵
۱-۱

فروش دست دوم

لوازم خانگی

دو دستگاه تلویزیون خارجی و دو دستگاه خشک کن خارجی و دو دستگاه ماشین لباسشوئی خارجی بعلت مسافرت بفروش میرسد از ساعت ۱۱ تا ۱۶ مراجعه شود تلفن ۲۶۶۹۸۶
۱-۳

پیانو رویال مارک پتروف ومبلمان و مقداری لوازم منزل بعلت مسافرت بفروش می‌رسد تلفن ۲۲۳۸۴۵

تنبک خاتم قدیمی ۷۰ ساله و تابلو های نقاشی کاپ مینک کانادا دو عدد ، پالتوی پوست ولباسهای خارجی دست اول وبچگانه دست دوم و اثاثه منزل بفروش میرسد بلوار الیزابت خیابان هما کوچه سیزدهم پلاک ۲۶ طبقه اول تلفن ۶۵۰۱۶۶ از ۹ صبح تا ۷ بعد ازظهر
۱-۲

یکدستگاه رادیو ضبط استریو مدل ۷۵ مجهز به امواج ام دبلیو اس دبلیو ال دبلیو وشش کانال اف ام و دستگاه ضبط کاست ۵۰ وات و هدفن به مبلغ ۵۶۰۰ تومان بفروش میرسد ۲۳۱۵۵۷
۱-۱

مقداری لباس زنانه و مردانه باقیمتهای ارزان بعلت مسافرت بفروش میرسد تلفن ۸۳۴۹۳۲
۱-۲

اثاثیه و مقداری البسه نو و دست دوم منزل امریکائی بفروش میرسد آدرس - عباس آباد - نیلوفر - کوچه اول - شماره ۴
آ-۱۹۳۰۷

فروش استثنائی

مبلمان منزل ساخت کشور فرانسه لوئی سز که به تازگی رسیده یکجا یا مجزا بفروش می رسد تلفن ۲۸۴۴۷۱ خیابان سلطنت آباد روبروی سه راه فرمان نارنجستان هشتم ساختمان نیمه تمام شماره ۱۴ از ساعت ۵ تا ۷ بعداز ظهر

انواع لباسهای فرانسوی لباس شب و پارچه بمدت یکهفته بفروش میرسد پهلوی بالای میدان ونک کوچه بهروز شماره ۲۳ تلفن ۶۸۴۴۴۲
۱-۱

تزئینات و دکوراسیون

انواع کاغذ دیواری پرده کرکره موکت رادراسرع وقت نقد و اقساط طولانی از شرکت کالیران بخواهید تلفن ۳۱۰۷۷۲ سفارش تلفنی پذیرفته میشود.

موکت نمدی ۱۷۵ ریال به بالا کاغذ دیواری کرکره با تخفیف نصب فوری و نقاشی ساختمان تزئینات نعیمان ۳۴۰۶۴۵

تعمیرات

انواع پرده کرکره فوری
۵۴۲۲۹۳

نصب فوری

فروش کاغذ دیواری موکت کف پوش پرده کرکره پرده پارچه‌ای ۸۵۲۶۲۵
۱-۱۳

فقط بایک تلفن

نقاشی ساختمان موکت کاغذ دیواری ویلا
۷۵۸۲۵۲

نقاشی و تزئینات

موسسه تاج ۷۵۹۱۳۲

موکت

کاغذدیواری وسایر تزئینات
بقیمت تجارتی بانصب فوری در شرکت جی.کا.تی
تلفن ۶۴۰۶۲۰

کاغذ دیواری ایرانی و خارجی متری ۳ تومان ببالا
۳۰۵۲۵۵
۱-۲

تزئینات پیمان

انجام کلیه امور تزئینات
۹۴۰۳۰۸-۹۷۱۸۱۵

برای ساختمان شما

پاکتان

انجام کلیه امور نظافتی نقاشی و دکوراسیون ساختمان ۸۲۴۵۸۱

داربست پلیت
نصب فوری داربست فلزی تلفن ۷۳۱۶۰۶ و ۷۳۰۴۷۹

داربست فلزی رویال استاج فروش انواع بست نو داربست ۸۵۶۲۵۴
۱-۱

مقاطعه کار ساختمان واسکلت تلفن ۳۵۷۵۹۸

قیر و گونی و آسفالت
باتضمین ۷۳۸۴۵۵-۷۳۰۱۰۸

اسکلت فلزی

تلفن ۸۴۵۸۰۷

پارکت

مرکز نصب و تعمیر ۳۶۱۲۱۰

فروشگاه پارس

فروشنده و تهیه کننده کلیه مصالح ساختمانی تلفن ۹۵۲۸۸۰

طرح واجرا

هر نوع عملیات ساختمانی و تهیه نقشه و جواز با مصالح تلفن ۹۲۱۶۹۷ و ۶۲۸۰۴۷
شرکت ساختمانی سالجو

ایزوبام تکس

پشت بام جلوگیری از چکه و رطوبت باتضمن مدت
تلفن ۸۵۴۸۲۵
۱-۳

سایبان اتومبیل
دیوارهای حفاظ
سقفهای انبار
فروش و نصب
۸۴۵۸۰۷

شرکت مزلقان

با مسئولیت محدود اسکلت بندی ساختمان کانال کشی و تاسیسات تلفن های ۷۶۰۹۹۳ - ۷۶۳۷۸۵

با یکبار ایزولاسیون در بارندگیهای شدید بام منزل شما
نم پس نمیدهد
شرکت تهران ایزولاسیون ۲۳۰۳۰۴

نقاشی اسفالت باتضمین ۸۹۵۷۳۲

آسفالت قیراندود
پشت بام کوچه با ضمانت ۷۳۹۵۸۶
۱-۱۰

آسفالت

قیرگونی بام ، جاده های محدود محوطه و انبار قبول کلیه عملیات ساختمانی تلفن های ۶۴۰۱۰۵ - ۶۶۱۹۵۲

ایزولاسیون پشت بام با ایزوگام ۶۲۶۰۱۴
یوسف‌آباد محمدرضاشاه شماره ۱۳۰ شرکت ساختمانی بام پاد (اشل پریکایت) شعبه ایران ایزول

هرگز
چکه سقف

نخواهید داشت
ایزولاسیون پشت بام باقیر پلاستیکی بدون کندن عایق با تضمین تلفن ۷۵۰۶۳۴ شرکت ایزومر
۱-۱۰

اسفالت قیر اندود با تضمین کاغذ دیواری موکت نقاشی ساختمان
۷۳۱۳۷۰ و ۷۳۳۷۴۴
۱-۲

شستشوی مبل وفرش

آر.یو R.U.English service
انگلیش سرویس
خشکشوئی.موکت
فرش.مبلمان.پرده
وتشک اتومبیل درمحل
۸۴۳۸۴۵ و ۸۵۵۳۴۰

کارخانه قالی شوئی زمرد ۶۶۳۸۰۳
۱-۱۱

پیام کلین

خشکشوئی مبلمان فرش موکت پرده
۸۵۳۰۳۱ و ۸۵۳۰۳۲
۱-۱۰

کلین سرویس پاکزا
خشکشوئی فرش ، مبل، موکت وکلیه کفپوشها با آخرین تکنیک تمیزتر و ارزانتر تلفن ۸۵۳۹۹۵
۱-۱

قالیشوئی بیوک به سرپرستی داریوش
مجهز به تمام دستگاه های مدرن قالیشوئی فنی متری ۹۰ ریال رنگ برداری و رفوگری پذیرفته میشود ۵۵۱۳۶۰ و ۹۷۷۱۱۸
۱-۲۶

قالیشوئی شمس

با مدیریت اسماعیل داستانپور
۹۵۹۵۵۷
۹۶۷۵۷۸

دیاموند سرویس اکسپرس
خشکشوئی مبلمان ، موکت ، پرده تشک اتومبیل ،نظافت کلیه ساختمان تلفن ۷۶۹۷۲۵
۱-۱۵

قالیشوئی ری (طهمورثی) اهالی محترم تهران و شمیران فرشهای اصیل و دستبافت ایرانی خود را به دست کارگران کارآزموده و دستکار بسپارید درمدت یکهفته پس از خاک گیری و شستشو و تطهیر شده وپرداخت و جوهربرداری و خشک تحویل بگیرید اجرت ایاب وذهاب متری یکصد ریال تلفن ۵۹۶۹۷

پاکتان

شستشوی فرش موکت در محل تلفن ۸۲۴۵۸۱

پارس کلین

نظافت کلی منازل . ساختمانها و اتومبیل ۷۵۴۴۹۳ و ۷۶۴۴۳۹

قالیشوئی
شربت اوغلی
۵۲۱۰۴۲ - ۹۲۶۱۸۹
آ-۲۹۶

سرویس نظافتی
آمریکن

خشکشوئی فرش موکت مبل تشک اتومبیل واکس پارکت و موزائیک ۳۰۴۳۱۴

تعمیر تلویزیون

تعمیرگاه مجاز تلویزیون
شاوب لورنس بلر فیلیپس آر. تی. آی و غیره نصب آنتن تمام کانال
۳۳۸۱۱۳

مرکز تعمیرات انواع تلویزیون با سرویس فوری ۹۵۳۷۹۶ - ۵۲۹۶۲۳

تلویزیون شما فوری در منزل تعمیر می‌شود ۲۷۴۷۷۰

تعمیرگاه مجاز ۴۵
شاوب لورنس.آر.تی.آی
نصب آنتن فوری ۷۶۴۸۹۹

تعمیر وسرویس شوفاژ

نصب نگهداری تعمیرات شوفاژ تهویه باشرایط بهتر شرکت روفتاپ ۸۵۸۰۱۹

سرویس و تعمیر شوفاژ و آبگرمکن ۳۰۵۴۱۶ و ۳۱۴۷۲۵

سرویس کولر با گارانتی ۸۹۰۰۴۴ - ۸۴۱۳۴۶

طرح واجرا و نگهداری
شوفاژ تهویه

شرکت ان.کی. تکنیک
۸۵۳۹۹۴-۸۴۹۷۹۲

نصب و سرویس کولر
شوفاژ ۲۷۷۲۸۶

نصب شوفاژ و تهویه مطبوع و آب رسانی شرکت مکرول ۸۲۲۷۸۸

راه اندازی و تعمیر نگهداری شبانه روزی شوفاژ و تهویه مطبوع و آسانسور ۸۹۰۰۴۴ - ۸۴۱۳۴۶

سازمان فنی کلاد

نصب فوری شوفاژ ، کولر ، لوله بازکنی ، لوله‌کشی و تعمیرات تلفن ۷۶۵۰۵۳

نصب فوری شوفاژ وتهویه

درتهران وشهرستانها باقساط ۱۰ ماهه
شرکت رام شین
۹۳۹۷۳۱
۹۳۹۷۳۲

نصب سرویس نگهداری شوفاژ
۹۲۱۱۰۸

نگهداری شوفاژ
تعمیرات شوفاژ
نصب شوفاژ فوری تهویه مطبوع و موتورخانه لوله‌کشی گرم و سرد شوفاژ نصب سرویس و تعمیرات سرویس تلفن ۷۶۴۴۰۳-۷۶۸۸۲۶
۱-۲۶

تعمیر وسرویس یخچال

تعمیرگاه یخچال فریجیدر اثاث یدکی موجود ۸۴۸۷۵۶

تعمیرات انواع یخچال تلفن ۷۳۰۰۶۷ و ۷۳۹۲۸۵

تعمیرگاه سیدحسین
تعمیر یخچال لباسشوئی
۲۴۲۴۳۸

تعمیر وسرویس لوازم منزل

نصب و سرویس کولر تعویض پوشال ۷۵۵۷۰۹

سرویس آبگرمکن
بخاری ۳۵۱۰۸۰
آ-۱۸۹

رنگ بخاری فوری
۹۶۴۱۹۱

تعمیر و سرویس کولرو آبگرمکن
۳۰۵۴۱۶

راهنمای سرویس
ارت
درسراسرکشور
۹۶۲۰۴۵
ازساعت ۷½ صبح تا ۷½ بعدازظهر

لوله کشی گاز

لوله کشی گازمنازل

با تائید شرکت ملی گاز شرکت. ان. کی. تکنیک
۸۵۳۹۹۴-۸۴۹۷۹۲

لوله کشی گازمنازل

ساختمانها و موسسات زیر نظر مهندسین
شرکت نیدوگاز
طبق استاندارد و تایید شرکت ملی گاز دراسرع وقت
تلفن ۶۵۷۹۴۴
۱-۱

مهندسی گاز مرکزی
لوله‌کشی گاز با تائید شرکت ملی‌گاز ایران تلفن
۸۴۸۸۰۴و۷۳۴۲۶۲
۱-۱

شرکت هلپ

لوله‌کشی گاز منزل زیر نظر متخصص در اسرع وقت با تائید شرکت ملی گاز ایران
تلفن ۷۶۵۵۵۴
۱-۱

تخلیه چاه

تخلیه چاه

۹۲۹۳۲۰
متر مکعب ۱۵ تومان

تخلیه چاه
تعمیرچاه و لوله بازکنی فوری هما ۵۴۶۴۱۶
۱-۲۰

تخلیه هرگونه چاه و لوله‌باز کنی تعمیر و حفر چاه
۹۳۵۲۸۶
شرکت ایران تخلیه

تخلیه چاه
ولوله‌بازکنی فاضلاب ۷۹۵۲۴۸

تخلیه وحفر

هر نوع چاه باتجهیزات کامل لوله بازکنی فوری شرکت مهندسی امید تلفن ۶۵۹۰۴۷

تخلیه چاه

★ فوری ★
۶۲۸۰۴۷
۹۲۱۶۹۷

تخلیه چاه ولوله‌بازکنی
۶۶۷۹۱۳

تخلیه چاه
۹۵۳۸۶۸
متر مکعب ۱۵ تومان

لوله بازکنی

لوله بازکنی ولوله کشی
۸۲۷۴۰۸

لوله‌بازکنی یکساعته
تلفن ۹۳۶۵۴۴

لوله‌بازکنی فوری
سعدی ۳۵۵۴۷۳

لوله‌بازکنی شاهرضا
تشخیص هر نوع ترکیدگی لوله آب سرد و گرم
۳۶۴۴۴۰

لوله بازکنی ولوله‌کشی مقدم ۹۲۵۳۷۴

موسسه فنی ۱۱۲
لوله‌بازکنی و تشخیص ترکیدن لوله ۹۶۴۱۹۱

لوله بازکنی فوری تمام وقت ۶۳۶۳۷۹
آ-۱۱۱۷۹

آگهیهای متفرقه

دوخت شیکترین پیراهن مبل ۶۸۶۸۷۶
۱-۴

ترجمه ارزان کارنامه و اوراق رسمی و غیر رسمی در اسرع وقت مقابل سینما حافظ ربانی ۳۱۷۱۳۵
۱-۷

کرکره چوبی
میشلر MISCHLER
سرما، گرما و توزا از کرکره چوبی میشلر عبور نمیکند
پارکت BW
نمایشگاه: شاهرضا کوچه فتوحی
۸۲۴۳۰۷-۸۲۹۳۹۰
۸۲۹۵۹۶-۸۲۴۸۷۰

استخدام

رستوران موسسه اطلاعات بچند نفر کارگر ساده آشپز و خوراک پز با تجربه نیازمند است هر روز صبح و عصر به شرکت تعاونی موسسه اطلاعات واقع در اول خیابان خیام مراجعه نمایند.
۱-۱

استخدام

بچند نفر دوشیزه یابانو فروشنده نیازمندیم تلفن ۶۶۸۶۶۶

یکنفر منشی خوش خط جهت کاردردفترخانه با حقوق مکفی استخدام میشود به کسانیکه سابقه کار دفترخانه‌ای دارند حق تقدم داده میشود دفترخانه ۳۳۸ تهران سعدی شمالی
۱-۴

استخدام راننده
بیک نفر راننده که حداقل ۵ سال سابقه رانندگی داشته و ساکن شمیران باشد نیازمندیم تلفن ۲۷۲۲۵۱
۱-۳

به دوشیزه یا خانمی جهت تدریس دروس ابتدائی درمحیط خانوادگی نیازمندیم ۳۹۲۱۹۴ (عصرها)
۱-۳ آ-۱۱۲۴۳

سه نفر مهندس راه و ساختمان با حداقل ۷٫۵ و ۲٫۵ سال تجربه در نظارت کارهای راهسازی جهت خدمت درآذربایجان با حقوق مکفی استخدام میشوند .
طالبین به خیابان فیشر آباد خیابان نیکو شماره ۴۳ مراجعه فرمایند

استخدام

دو نفر بانو یا دوشیزه برای شغل سکرتری و تلفنچی مورد نیاز است. داوطلبان صبحها با تلفن ۶۲۸۹۲۸ و ۶۲۸۷۵۸ تماس بگیرند .

شرکت صنایع تاسیسات وتهویه ایران استخدام میکند

۱- جوشکار کاربیت
۲- جوشکار برق
۳- لوله‌کش شوفاژ
۴- لوله کش سردوگرم
تلفن ۸۵۷۱۳۶و۸۵۸۳۷۶

خدمتکار زن و شوهر بدون بچه شبانه روزی با اطاق مجزا نیازمندیم ۲۶۱۴۵۵
۱-۳

بچند نفر کارگر چرخکار برای سری دوزی نیازمندیم تلفن ۳۹۲۵۴۵
۱-۲

به راننده بزرگ سال برای مینی بوس کارخانه نیازمندیم ساکنان وحیدیه ونارمک مقدمند تلفن ۵۹۳۰۱۶-۵۹۳۰۷۴

سکرتر

باحداقل ۲ سال تجربه در امور بازرگانی تلفن ۳-۶۸۶۷۸۱ مراجعه ۸تا۴ بعدازظهر

استخدام

زن وشوهر بدون بچه جهت کارهای منزل با مسکن فوری نیازمندیم برای اطلاع بیشتر به تلفن ۲۶۷۶۳۳ تماس گرفته شود بعداز ظهرها ۷ ببعد

بچند نفر راننده پایه دو همگانی جهت امورداروئی شهرستانها مورد نیاز است فردوسی شمالی پلاک ۱۳۶

یکمنشی مسلط بزبان انگلیسی که وارد بتایپ فارسی و لاتین باشد مورد نیاز است ساعت کار ۸ صبح تایک بعد از ظهر تلفن ۶۴۹۳۲۷
۱-۳

نظافتچی

شرکت آرایه تعداد زیادی نظافتچی باحقوق کاملا مکفی و اضافه کار ساعتی ۴۰ ریال بامزایای بیمه های اجتماعی مرخصی سالیانه و استفاده از بقیه مزایای قانون کار استخدام مینماید داوطلبین از ساعت ۵ بعد ازظهر ببعد به خیابان روزولت خیابان نامجو پلاک ۱ + ۱۲ مراجعه نمایند.
آ-۶۹ ۱-۲

استخدام کارگر ساده زن و مرد

کارخانه سنجاق سازی ایران واقع در کیلو متر ۱۶ جاده مخصوص کرج احتیاج به تعدادی کارگر ساده مرد و زن باحقوق و مزایای کافی دارد داوطلبین برای کسب اطلاعات بیشتر به تلفنهای ۸۹۶۶۳۱ و ۸۹۷۴۸۵ مراجعه نمایند.
۱-۳

خیاط

به‌چندنفر چرخکار و وردست مورد نیاز است تلفن ۷۶۰۲۸۷
۱-۷

شرکت تبخیر استخدام میکند

۱- نقشه‌کش تاسیسات
۲- جوشکار کاربیت وارد به شوفاژو تهویه تلفن ۸۹۷۲۸۸
۱-۵

برقکار

بعده‌ای برقکار فوری نیازمندیم
۸۳۷۱۹۱

سکرتر

دوشیزه یا بانومسلط بزبان انگلیسی و تا حدودی تسلط به کار آژانس باشد مورد نیاز است تلفن ۵-۸۵۸۲۷۱ صبح ۸ تا ۱ عصر ۴ تا ۷

خانم تایپیست فارسی آشنا بامور بایگانی نیازمندیم تلفن ۸۲۳۲۷۷

بچند نفر استادکار و کارگر ساده نجاری نیازمندیم تلفن ۸۹۷۵۴۴ ۸۹۶۷۱۶

بیک نفر کارگر متخصص نما سازی ساختمان (دکوراسیون) نیازمندیم . آدرس خرم آباد لرستان خیابان سعدی سایه روشن تلفن ۲۶۶۶
۱-۱۰ آ-۴۷۴۵

راننده

تمام وقت ۳ سال سابقه روی بنز خاور ۶۰۸ بادو میلیون ریال تضمین ملکی یابانکی معتبر باحقوق و بیمه کامل بطور دائم ورسمی استخدام میشود صندوق پستی ۱۷۸۱
آ-۱۹۲۳۷

مدرسه عالی پرستاری رضا شاه کبیر
بیکنفرخانم پرستار ویافرهنگی بازنشسته جهت سرپرستی خوابگاه دانشجویان در شب نیازمند است.تلفن ۸۴۰۷۷۴
۱-۲ آ-۲۱۰۵۸

بیک زن و شوهر یا یک کدبانوی محترم جهت اداره خانه نیازمندیم ضمنا اطاق مستقل و تمام وسایل دراختیار آنها گذارده میشود تلفن ۲۹۱۶۲۱ از ساعت صبح ها ۹تا۱ و از ۴ تا ۱۰ شب

پانسیون اقبال
بیکنفر کارمند از صبح تا ۴ بعد از ظهر باحقوق مکفی و یکنفر آشپز نیازمند است فرح شمالی تکش شرقی پلاک ۴۴
۱-۶

کمک حسابدار

بچند نفر کمک حسابدار با سابقه و ضامن معتبر نیازمندیم تلفن ۸۳۵۰۴۶ و ۸۳۹۷۹۳
۱-۳

راننده

راننده پایه دو تمیز و مرتب وباتجربه جهت اتومبیل سواری در تهران مورد احتیاج است تلفن ۴-۸۳۷۰۳۱
۱-۱

ماشین نویس

دوشیزه یابانو مسلط به تایپ فارسی و جهت جوابگوئی تلفن باسابقه کار و ضامن معتبر نیازمندیم تلفن : ۸۳۹۷۹۳ - ۸۳۵۰۴۶
۱-۳

شرکت صنعتی کالری به افراد زیر نیازمند است
۱- آشپزمرد یکنفر
۲- سرویسکار محصولات گاز سوز ۳ نفر
۳- کارگر ساده ۵۰ نفر
آدرس : جاده آبعلی بالاتر از سه‌راه تهران پارس نبش بزرگراه سپهبد فرسیو تلفن ۷۸۱۹۴۷
۱-۳

به ۱۵ نفر دوشیزه یا بانو و مرد جهت فروشندگی پوشاک نیازمندیم تلفن ۶۴۹۵۳۸ - ۶۶۱۹۷۶
۱-۲

مستخدام

به یکنفر مستخدم جهت شرکت نیازمندیم .
تلفن ۸۳۷۱۹۱

استخدام آهنگر

به آهنگر با تجربه برای کار اسکلت فلزی نیازمندیم
۸۴۵۸۰۷

راننده پایه یک با حقوق و مزایای مکفی استخدام میشود تلفن ۷۵۶۹۴۷

تلفنچی

یک دوشیزه تلفنچی آشنا بزبان انگلیسی تمام وقت مورد احتیاج است تلفن ۶۶۵۷۲۷

به تعدادی دوشیزه جهت انجام منشیگری نیازمندیم تلفن ۸۵۲۹۴۸

بتعدادی سرویسکار و تعمیرکار دستگاههای شوفاژ نیازمندیم تلفن ۹۲۱۱۰۸
۱-۲

به دوشیزه یا خانمی جهت تدریس دروس ابتدائی درمحیط خانوادگی نیازمندیم ۳۹۲۱۹۴ (عصرها)
۱-۳ آ-۱۱۲۴۳

بیکراننده جهت ماشین شورلت ایران باحقوق مکفی و همچنین اضافه کاری نیازمندیم (ساکن شمیران مقدمند) لطفا بین ساعت ۶تا۸ بعد ازظهر با شماره ۲۸۷۸۷۵ آقای وگ تماس بگیرند
۱-۱

بیک برشکار عالی دوزندگی باحقوق ماهیانه ۳۰۰۰ تومان وچند دوزنده ماهر میان‌دوز لوله‌ای و نوار دوز با حقوق مکفی نیازمندیم ۵۳۱۱۰۲
۱-۱

یک نفر لوله‌کش و یک نفر سرویسکار شوفاژ مورد نیاز است تلفن ۷۹۶۳۳۸
۱-۲

یک شرکت تولیدی به یکنفر ماشین نویس فارسی ورزیده احتیاج دارد تلفن ۸۳۲۳۴۱
۱-۱

کاخانه ماشین سازی
M.B.M
سازنده قیچی گیوتین بتعدادی کارگر نیازمند است:
نقاش - صفحه تراشکار - جوشکار- وسط کار و کارگر ساده خیابان قزوین چهارراه قنات اول نواب جنوبی جنب درب خروجی سینما کیهان تلفن ۵۴۶۳۱۷
۱-۱

دوزندگی وکیلی
کارگر شخصی دوز نیازمند است تلفن ۹۳۰۷۳۰- ۹۳۲۳۰۰
۱-۱

یکنفر تحصیلدار که دارای ضمانت نامه و معافیت نظام و موتور سوار باشد نیازمند است ۶۵۸۳۷۰
۱-۱۵ آ-۱۳۰

بدوشیزه یا بانو ماشین نویس ویکسکرتر برای دفتر ازساعت ۵تا۷ بعد ازظهر نیازمندیم تلفن ۳۱۰۱۹۲
۱-۲

بیک نفر متخصص برش پرده پارچه‌ای نیازمندیم خرم آباد لرستان تلفن ۲۶۶۶
۱-۱۰ آ-۴۷۴۴

استخدام میشود

خانمی جهت انجام کار های منزل بطور شبانه‌روزی استخدام میشود داوطلبین بخیابان روزولت - خیابان نامجو (شمال امجدیه) شماره ۲۱ تلفن ۸۲۸۰۴۳ مراجعه نمایند.
۱-۳

کمک حسابدار

دو نفر کمک حسابدار مورد نیاز فوری شرکت زرکسزایران پلاک ۱۰۹ نبش روزولت تلفن ۸۲۹۹۹۹
۱-۲

شرکت فایبیم
بدونفر کارگر مرد یا زن که حداقل دارای گواهینامه ششم ابتدائی باشند نیازمند است تلفن ۷۶۳۳۸۱ مراجعه نمائید
۱-۲

زن وشوهر استخدام فوری

کارگر ساده و ماهر- نظافتچی لطفا باتلفن ۳۰۲۸۷۷ بین ساعت ۱۱تا یک بعد از ظهر تماس گیرید.
آ-۱۸۶۸۶

یکنفر نقاش تبلیغاتی جویای کار است صبحها از ساعت ۹ تا ۱۱ بعداز ظهرها ۲تا ۵ تلفن ۸۲۱۷۷۷

شرکت تکنومدیک

به دونفر دوشیزه یا بانو جهت جوابگوئی به تلفن و کاردفتری نیازمند است . تلفن :۹۲۹۴۶۹

جویای کار

جوانی فعال دیپلم ۵سال سابقه کار درحسابداری دارای گواهی نامه رانندگی بعداز ظهرها آماده کار ۸۵۵۲۸۰

دانشجوی رشته زبان انگلیسی فوق دیپلم برق با ۴ سال تجربه درامور فنی والکترونیک و مدیریت نیمه وقت جویای کار تلفن ۳۰۳۰۲۵ اطاق ۲۷ صبح ها از ساعت ۷٫۵ تا ۸٫۵
۱-۱

راننده پایه یکم وارد به فنی تمام وقت آماده کار است تلفن ۹۶۳۵۴۲
آ-۱۱۳۵۱

راننده ۲ شخصی با سابقه آماده کار تلفن ۳۱۱۰۸۰ روزنامه اطلاعات راهنمای ۵۵۵
آ-۱۱۳۷۳

آموزشگاهها

ماشین نویسی بیرن
باحسن شهرت میدان ژاله تلفن ۳۴۸۳۸۴

فقط ۳۵۰ ریال
اصول ماشین نویسی فارسی یا لاتین رادر آموزشگاه ربانی بیاموزید شاه آباد ۳۱۷۱۳۵
۱-۷

تدریس خصوصی

مکالمه انگلیسی در کوتاهترین مدت
۶۵۵۷۰۵

انگلیسی کنتراتی تضمینی
۶۵۲۴۵۷

تعلیم نقاشی خصوصی در منازل
تلفن ۸۲۱۷۷۷ - از ساعت ۹تا ۱۱ بعداز ظهر ها ۲تا۴

انگلیسی فرانسه
در محل شما ۸۵۰۷۳۶

مکالمه انگلیسی کنتراتی تضمینی
۹۷۶۵۵۴

خانه شما را بخارجیان اجاره میدهیم

مؤسسه امپایر ۲۳۷۵۰۰
خانه بخارجیان اجاره میدهد
۲۳۸۹۵۵-۲۳۲۲۲۲

سازمان مسکن پارس
مرکز ۸۵۳۸۵۳
۸۴۸۴۲۴
اجاره ۸۵۷۵۸۵
بخارجیان

شرکت هماهنگی خدمات
شخصا یا توسط آژانس مورد نظر مشخصات دفاتر کار و محل های مسکونی را منحصرا برای اجاره بخارجیان بدایره منازل این شرکت اعلام فرمائید- ۶۲۲۴۷۰

مؤسسه امور خارجیان
مرکز اجاره تخت جمشید جنب بهار ۵۰۳
۷۵۱۷۸۲-۷۵۲۳۵۸

موسسه ظفر ZAFAR
اجاره فوری
خانه بخارجیان اجاره میدهد
آپارتمان یا ویلای شما
تلفنهای ۲۲۷۷۴۶ و ۲۲۵۵۰۴-۲۲۸۵۸۹

کانون خارجیان
سریع ویلا اپارتمان بخارجیان اجاره میدهد تلفن ۹-۲۲۷۶۳۸

لانه
سریعترین مرکز اجاره بخارجیان
۸۳۹۰۳۶ - ۸۳۷۸۴۱

آژانس بین‌الملل
اجاره هر نوع مستغلات مبله و غیر مبله به خارجیان تلفن ۸۳۰۸۴۱ و ۸۳۰۸۴۲

اجاره بخارجیان
وزیری
۸۴۶۱۶۳
۸۵۶۱۷۴

۲۴ ساعته
سازمان نیازمندیهای فرخ با امتیاز رسمی
اجاره بخارجیان فرخ
باده سال تجربه
ومرکز خرید وفروش آپارتمان - مستغلات - زمین
۲۲۳۶۷۲-۲۲۳۲۵۵

آژانس لیپی دو
مرکز اجاره بخارجیان
۸۲۸۳۴۹

۸۲۴۹۵۳
سازمان نیازمندیهای خارجیان
خانه شما را به خارجیان اجاره میدهد
۸۲۷۹۰۱-۸۳۸۱۰۶

ایران مسکن
با اولین تلفن مستغلات شما را بخارجیان اجاره داده است
۲۳۰۸۴۴-۲۳۰۲۷۳

پیشتاز
پیشتاز اجاره به خارجیان
۳۱۷۷۴۲-۳۹۱۰۵۵

ویلا و آپارتمان شما را درشمال شهر بخارجیان اجاره میدهیم تلفن ۸۳۲۴۴۰
۱-۱

نیازمندیهای اطلاعات

برای دادن آگهی تلفنی باشماره‌های ذیل تماس حاصل فرمائید

تلفنهای: ۳۰۳۷۰۲-۳۱۱۲۱۹-۳۱۱۲۲۵-۳۱۱۲۲۴

منشی

جهت کمپانی الوان

مورد نیاز است تلفن ۸۳۳۴۴۹ ۵الی ۸ بعدازظهر

شرکت کفش جم

به‌تعدادی کارگر زن ومرد بامزایای عالی بشرح ذیل نیازمند است

۱ـحداقل حقوق ماهیانه ۷۲۰۰ ریال.
۲ـ سود ویژه قابل ملاحظه سالیانه .
۳ـ استفاده از ناهار و شام باحداقل‌قیمت.
٤ـ سرویس ایاب وذهاب مرتب ومجانی
۵ـ استفاده کامل از مزایای قانونی بیمه های اجتماعی و خدمات درمانی
٦ـ استفاده از وام ضروری شرکت تعاونی اعتبار .
۷ـ استفاده مایحتاج زندگی از شرکت تعاونی اعتبار بانازلترین قیمت
متقاضیان می‌توانند همه‌روزه باستثنای‌ایام تعطیل به کارگزینی شرکت واقع در کیلو متر ۲۳ جاده مخصوص کرج شرکت کفش جم‌مراجعه نمایند

استخدام

مهندسین‌مشاور ایرانی به‌تعدادی تکنیسین ونقشه بردار راهسازی دیپلمه وفوق‌دیپلم باسابقه کار از سه سال‌بیشتر برای‌کار در خارج از تهران نیاز دارد از علاقمندان خواهشمنداست همه روزه باتلفن ۸۴۴۱۶۹و۸۴۴۶۸۹تماس‌بگیرند

مستخدم

یك‌نفر مستخدم‌باشرایط‌زیر فوری مورد نیاز است .
۱ـ داشتن‌سواد خواندن‌ونوشتن:
۲ـ برك پایان خدمت و یا معافیت دائم :
۳ـ ضامن معتبر .
داوطلبین به آدرس : ساختمان بوربور شماره ۱۸۸ بلوار شهرزاد دروس مراجعه‌نمایند.
تلفن ۲ـ۲۶۵۰۵۱

استخدام

شرکت ماشین های راهسازی (نمایندگی کاترپیلار)
افراد زیر را برای همکاری دعوت می نماید :
۱ـ یکنفرتلکس اپراتور بامعلومات انگلیسی وسابقه‌کار
۲ـ دونفر خانم ماشین نویس ـ ماشین نویسی فارسی و لاتین
۳ـ یکنفر تکنیسین برق ژانراتور (فشار قوی) باتحصیلات دیپلم ـ آشنا بزبان انگلیسی‌و دارا بودن برك پایان خدمت یا معافیت غیرپزشکی خدمت نظام وظیفه .
متقاضیان می توانند همه روزه بغیر از روز های پنجشنبه بکارگزینی شرکت واقع در خیابان سعدی شمالی شماره ۱٦۸ مراجعه فرمایند .

آگهی استخدام داوطلبان‌دانشکده افسری نیروی زمینی شاهنشاهی

چون جمعی از داوطلبان پس‌ازانجام آزمایشات مرحله اول به دانشکده افسری مراجعه نموده‌اند بدینوسیله اعلام می گردد مرحله دوم آزمایشات ورودی این دانشکده در ساعت دو بعد از ظهر سه‌شنبه ٦ مهرماه ۲۵۳۵ فقط در تهران و در محل دانشکده افسری خیابان سپه روبروی کاخ سنا بعمل خواهد آمد . تاریخ خاتمه ثبت‌نام چهار بعداز ظهر روز دوشنبه ۵مهرماه اعلام‌میگردد .
م الف ۱٦۰۰٤
نیروی زمینی شاهنشاهی
مدیریت استخدام

استخدام‌منشی

شرکت‌سهامی خاص بذر پیشرو برای کارهای ماشین نویسی فارسی و لاتین و امور دفتری یك نفر دوشیزه یا بانوآشنا بزبان انگلیسی را استخدام می‌نماید .
علاقمندان می توانند به دفترمرکزی‌شرکت واقع در خیابان صبای شمالی شماره ۱۸٦مراجعه فرمایند .

گروه صنعتی بهار

(کارخانجات زاگرس)
استخدام می کند
۱ـ عده‌ای کارگر جوشکار باسابقه کار.
۲ـ تعدادی کارگر ساده با سواد خواندن و نوشتن.
۳ـ تعدادی تکنیسین تعمیرات چیلر.
داوطلبین به کارخانجات زاگرس کیلومتر ۲۲ جاده‌مخصوص کرج‌تلفن ۷۹۰۰۲۲ و یابه دفتر مرکزی خیابان نادری پاساژ گیو تلفن ۵ـ۳۱۱۳٤۱ مراجعه فرمایند.

آگهی استخدام

یکی ازشرکتهای وابسته به گروه صنعتی برك جهت کار درواحدهای مربوطه‌افرادزیررا استخدام‌میکند
۱ـ فروشنده با تحصیلات سیکل یا بالاترو سابقه کار ۲۰ نفر
۲ـ کمك فروشنده با تحصیلات سیکل و سابقه کار ۱۰ نفر
۳ـ حسابدار دیپلم با حداقل دو سال سابقه کار ۵ نفر
واجدین شرایط که دارای موانع استخدامی نباشند می توانند همه‌روزه باستثنای ایام تعطیل جهت تعیین وقت مصاحبه با تلفن های ۹ـ۸۹۳۰۹۵ اداره کارگزینی تماس‌حاصل‌نمایند.

پارسیلون (شرکت سهامی عام) استخدام میکند

۱ـ لیسانس یافوق‌لیسانس نساجی باحداقل سه سال تجربه و تسلط کامل بزبان انگلیسی.
۲ـ نقشه‌کش باسه سال تجربه و آشنا بزبان انگلیسی (محل کار خرم آباد).
۳ـ کارمند حسابداری دیپلم طبیعی یاریاضی.
٤ـ کارمند خریددیپلم با دوسال تجربه در امر خرید.
۵ـ کارمند دفتری (زن) دیپلم با آشنائی کامل به تایپ فارسی.
٦ـ تلفنچی (زن)سیکل اول متوسطه و آشنا بزبان انگلیسی.
۷ـ راننده پایه دو شخصی حداقل سه سال تجربه مداوم، آشنائی کامل به جاده های ایران ، مودب وتمیز.
۸ـ مستخدم و نظافتچی ششم ابتدائی.
داوطلبان باید دارای برگ پایان خدمت وظیفه و یا معافی دائم باشند.
از داوطلبان درخواست میشود از ساعت ۸ الی ۱۱ و ۱٤ الی ۱٦ به کارگزینی شرکت واقع در خیابان فرح شمالی ، خیابان پالیزی، خیابان عدل شماره٦ مراجعه فرمایند. تلفن : ۲۳۱۰۱۸

کنسرسیوم پدر ثانی‌و ویسپر

۱ـ مهندس برق۲ نفر
۲ـ مهندس تاسیسات ۲ نفر
۳ـ حسابدار دیپلمه ۲نفر
٤ـ کارگر فنی آبرسانی و فاضلاب شهری با سابقه کار
۵ـ کارگر برقکار فشار قوی وضعیف باسابقه کار
٦ـ انباردار معمولی ۲ نفر
داوطلبین باتلفن های ٦۲۲۸۱۳ ـ٦۲۰۷۱۷ تماس حاصل فرمایند .

استخدام‌فوری

شرکت انتروپوز جهت کار در شهرستان ها بافراد زیراحتیاج بوری دارد .
۱ـ راننده گریدر وبولدوزر .
۲ـ راننده سایدبوم .
۳ـ راننده تراکس .
٤ـ راننده بیل میکانیکی (دراگلاین)
۵ـ حسابدار با آشنائی کامل بزبان های انگلیسی یا فرانسه .
٦ـ کمك حسابدار آشنا به تنظیم لیست حقوق و محاسبه بیمه و مالیات و آشنائی مختصر بزبان های انگلیسی یا فرانسه .
۷ـ سرکارگر قیرکار ولوله‌پیچ با داشتن گواهی‌کار
داوطلبین بشرکت‌انتروپوز در خیابان اناتول فرانس شماره ۹۹ (کارگزینی) مراجعه نمایند.

استخدام ماشین نویس

یکنفر ماشین نویس لاتین و فارسی که سابقه کار داشته باشد نیازمندیم .
خواهشمند است متقاضیان به آدرس خیابان سپهبد زاهدی ـ چهارراه نیکو ساختمان عاصمی طبقه اول بین ۵ر۸ صبح‌تا ۱۲ مراجعه نمایند .

شرکت شوکومارس‌استخدام مینماید

۱ـ مکانیک ماشین آلات غذائی ۲ نفر
۲ـ متصدی دیگ بخار یک نفر
۳ـ گریسکار یکنفر.
٤ـ باربر ٦ نفر
۵ـ کارگر ساده زن و مرد باحقوق مکفی ناهار گرم سرویس و بیمه کامل و مزایای دیگر.
جاده مخصوص کرج روبروی سه‌راه مهرآباد شرکت‌شوکو مارس تلفن ٦۷ـ۹۵۰۰٦٦

استخدام راننده

شرکت رنگسازی هاویلوکس‌تعدادی‌راننده باگواهی‌نامه پایه دوم شخصی یا دو همگانی (که حداقل سه‌سال از تاریخ صدور گواهی‌نامه گذشته باشد) با د ردست داشتن برك‌پایان‌خدمت یا معافی دائم غیر پزشکی استخدام می نماید .
متقاضیان می توانند همه روزه (به‌استثنای روز های تعطیل) به کارگزینی شرکت واقع در کیلومتر ۱۵ جاده مخصوص کرج ـ ایستگاه کیم شرکت رنگسازی هاویلوکس مراجعه نمایند .

استخدام

عده‌ای مهندس ماشین و لیسانسیه‌اقتصاد صنعتی فارغ‌التحصیل از دانشکده های آلمان غربی برای خدمت در شهرستان رشت موردنیاز است .
واجدین شرایط می توانند برای‌کسب اطلاع بیشتر همه روزه تا ۱۵ مهر از ساعت ۹ تا ۱۲ به تلفن های ۲۹ـ٦٦۷۷۲۵ مراجعه فرمایند .

کارگرساده

شرکت رنگسازی هاویلوکس‌تعدادی‌کارگر با سواد خواندن و نوشتن با در دست داشتن برك خاتمه خدمت یا معافی دائم غیر پزشکی استخدام می نماید .
حداقل‌دریافتی‌ماهیانه ۹۰۰۰ ریال
متقاضیان می توانند همه روزه (به‌استثنای روز های تعطیل) به کارگزینی شرکت واقع در کیلومتر ۱۵ جاده مخصوص کرج ایستگاه کیم شرکت رنگسازی هاویلوکس مراجعه نمایند .

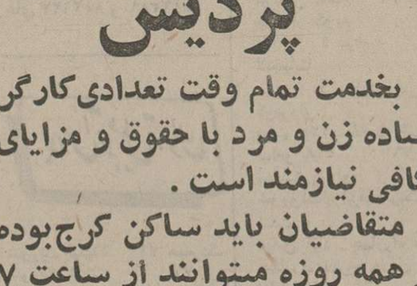

شرکت سرویس و خدمات لوازم خانگی

تعدادی دوشیزه و بانو را با داشتن‌گواهی نامه سوم متوسطه جهت تلفنچی به‌همکاری‌دعوت می‌نماید .
برای اطلاع بیشتر با تلفن های ۷٤ـ۹٦۳۹۷۲ باکارگزینی شرکت تماس حاصل فرمائید.

استخدام‌درکرج شرکت‌تولیدکننده محصولات پردیس

بخدمت تمام وقت تعدادی‌کارگر ساده زن و مرد با حقوق و مزایای کافی نیازمند است .
متقاضیان باید ساکن کرج‌بوده و همه روزه میتوانند از ساعت ۷ صبح الی ۱۵ر۳۰ به قسمت کارگزینی کارخانه‌واقع درمشگین آباد کرج بعد از کانون کارآموزی مراجعه نمایند .

آگهی استخدام کارگر

شرکت سهامی بی.اف.گودریچ ایران‌شمارا به‌همکاری‌دعوت‌میکند
کارگران با استفاده‌از مزایای‌زیر به‌کارگمارده خواهند شد :
۱ـ آموزش حین خدمت
۲ـ استفاده از دستمزد عالی وسودویژه
۳ـ سرویس ایاب وذهاب
٤ـ استفاده از مزایای بیمه کامل
۵ـ وسائل حفاظتی و یونیفرم مناسب
داوطلبانی که دارای سلامت کامل و برك پایان خدمت و یا معافیت غیر پزشکی هستندمی توانند بین ساعات ۷ الی ۱۱ صبح به اداره استخدام شرکت واقع در خیابان آیزنهاور جنب نمایشگاه سیتروئن مراجعه وثبت‌نام نمایند .

شرکت پشم شیشه ایران استخدام‌میکند

۱ـ مدیر فروش: باپنج‌سال‌سابقه درامر مدیریت فروش در یکی از شرکتهای معتبر وآشنائی‌کامل به زبان انگلیسی
۲ـ کارمند زن : با تحصیلات‌دیپلم جهت ماشین نویسی فارسی و تلفنچی
افراد واجد شرایط که بدون موانع استخدامی هستند می توانند همه‌روزه بجزروزهای‌پنجشنبه وجمعه از ساعت ۸ صبح الی ۱۲ بدفتر مرکزی شرکت پشم شیشه ایران ـ خیابان شاهرضا : صبای جنوبی پلاك ۱۳ مراجعه نمایند .

ماشین نویس

فارسی مرد معاف با ضامن معتبرساعت‌کار ۸تا۱۳ و۱٤تا ۱۹ بابیمه حقوق شروع کار ۸هزار ریال صندوق پستی ۱۷۸۱

استخدام‌منشی وتلفنچی

شرکت کابلسازی ایکوایران‌جهت تکمیل کادر اداری کارخانه خود واقع درکیلومتر۲۲جاده مخصوص کرج بدو نفر دوشیزه یا بانو با تحصیلات حدود دیپلم‌که مسلط به ماشین‌نویسی‌فارسی‌ولاتین‌باشند باحقوق ومزایای خیلی خوب نیاز فوری دارد .
از واجدین شرایط تقاضا میشود که همه‌روزه باستثنای روز های تعطیل‌ازساعت ۷ر۳۰ الی۱۲ با تلفن ۹۷٦۰۷۷ تماس حاصل نمایند.

انجمن ملی حمایت کودکان

انجمن ملی حمایت کودکان افراد زیر را بهمکاری دعوت می‌نماید .
۱ـ لیسانسیه علوم اداری یکنفر
۲ـ لیسانسیه حسابرسی یکنفر
۳ـ لیسانسیه خدمات اجتماعی چهار نفر
٤ـ ماشین‌نویس لاتین یکنفر
داوطلبان می توانند از ساعت ۸ الی ۱۳ بواحد پرسنل انجمن واقع در اوین انتهای‌خیابان دانشگاه ملی مراجعه نمایند .

آگهی استخدام

بیمه آریا شرکت سهامی عام برای تکمیل کادر خود به افراد زیرنیازمند است .
۱ـ لیسانس بیمه ۳نفر
۲ـ دیپلمه طبیعی یا ریاضی ٤ نفر
۳ـ ماشین نویس فارسی با سابقه‌کار۲نفر
٤ـ ماشین‌نویس لاتین باسابقه کار ۱ نفر
۵ـ راننده با سابقه‌کار پایه دو ۳نفر
داوطلبان می توانند با در دست داشتن یك قطعه عکس به کارگزینی شرکت واقع در خیابان ثریا چهارراه ویلا شماره ۲۱۳ مراجعه نمایند .

نیروی دریائی شاهنشاهی

آگهی استخدام

نیروی دریائی شاهنشاهی تعدادی‌غیرنظامی لیسانس زبان و مترجم زبان انگلیسی را با حقوق و مزایای مکفی جهت خدمت‌درپایگاه‌دریائی بندر پهلوی استخدام می‌نماید .
داوطلبین می‌توانند برای کسب اطلاعات بیشتر وثبت‌نام بمدیریت استخدام‌خیابان‌سپهبد زاهدی جنب مسجدالرحمن مراجعه نمایند .

گروه صنایع ساختمانی آکام افراد واجدشرایط ذیل‌را باحقوق و مزایای مکفی استخدام میکند

۱ـ آهنگر و جوشکار
۲ـ کارگر مونتاژ کار بالارو برای نصب و پوشش
۳ـ شیروانی کوب
٤ـ نگهبان
۵ـ کارگر ساده
واجدین شرایط میتوانند باداره استخدام گروه واقع در سه راه آذری ساختمان بانك پارس طبقه سوم مراجعه نمایند.

آگهی استخدام

شرکت کابلسازی ایکوایران‌جهت تکمیل کادر پرسنلی‌خودنیازفوری بافراد زیر باحقوق ومزایای‌بسیار خوب دارد .
۱ـ ۱۵ نفرکارگر ساده‌جهت‌تولید
با حداقل تحصیلات پنجم ابتدائی
۲ـ برق کار درجه یك
که قادر به خواندن نقشه های برق باشدباحداقل تحصیلات‌ششم ابتدائی‌وسه‌سال تجربه‌کارمفید.
۳ـ مکانیك ماشین آلات صنعتی
قادر به‌خواندن نقشه های مکانیکی با حداقل تحصیلات ششم ابتدائی وسه‌سال‌سابقه‌کارمفید.
٤ـ کنترل‌تولید کیفیت ومرغوبیت
باحداقل تحصیلات چهارم متوسطه رشته ریاضی وطبیعی
از واجدین شرایط فوق دعوت میشود که‌جهت مصاحبه و کسب اطلاع همه روزه بجز تعطیلات از ساعت ۷ر۳۰ الی۱۲ ظهر بادردست داشتن برك پایان خدمت‌ویامعافیت دائم بدفترکارگزینی این‌شرکت واقع در جاده مخصوص کرج کیلومتر ۲۲ بالاتر از کارخانه سیتروئن مراجعه و یا با تلفن ۹۷٦۰۷۷ تماس حاصل نمایند .

آگهی استخدام

یك شرکت معتبر داروئی جهت معرفی فرآورده های داروئی خود احتیاج‌به نمایندگان علمی بطور تمام‌وقت ونیمه وقت برای ویزیت‌در تهران وشهرستانها دارد .
شرایط :
۱ـ دکتر داروساز لیسانس بیولوژی ویا دیپلم باحداقل ۵سال سابقه ویزیت
۲ـ داشتن برك خاتمه خدمت
۳ـ دانستن زبان انگلیسی یا فرانسه
داوطلبین می توانند با شماره تلفن های ۸ـ۸۳۱۰۸٦
بین ساعت ۸تا ۱۱ صبح تماس حاصل نمایند .

"EMPLOYMENT"

FOSTER WHEELER ADIBI ENGINEERING

LEADING INTERNATIONAL CONSULTING ENGINEERS COMPANY HAS IMMEDIATE AND CHALLENGING VACANCY FOR:

STRUCTURAL ENGINEER

IHE CANDIDATE WILL BE REQUIRED TO BE BASED IN AHWAZ AND SHOULD HAVE MINIMUM FOUR YEARS EXPERIENCE IN GENERAL STRUCTURAL AND FOUNDATION DESIGN. MUST BE HARDWORKING RESOURCEFUL AND RELIABLE.

VERY ATTRACTIVE CAREER PROSPECTS AND SALARY WOULD OFFERED TO PROPER CANDIDATE.

FOR APPOINTMENTS PLEASE CALL MR. ANAND TEL: 666142-4 FROM 7.30 TO 17.00 (SATURDAY THRU WEDNESDAY) OR WRITE TO P.O. BOX 3394 TEHRAN.

آگهی استخدام

سازمان آب و برق خوزستان‌بمنظور تامین در خوزستان به افراد ذیل نیازمند است:
۱ـ مهندس برق
۲ـ مهندس راه و ساختمان
۳ـ مهندس مکانیک
٤ـ لیسانسیه علوم اداری‌ـاقتصاد‌ـ علوم اجتماعی وحقوق بازرگانی.
از متقاضیان واجد شرایط که خدمت نظام وظیفه را انجام داده ویادارای برگ معافیت از خدمت میباشند ودرموسسات دولتی وواابسته‌بدولت اشتغال ندارند دعوت میشود با در دست داشتن فتوکپی مدرک تحصیلی ـ فتوکپی پایان‌خدمت و٤ قطعه عکس از تاریخ دوشنبه ۵ر۷ر۲۵۳۵ تا پایان وقت اداری روز دوشنبه ۱۲ر۷ر۲۵۳۵ بدفتر این سازمان در تهران ـ بلوار الیزابت خیابان میکده ویابامور تشکیلات و آموزش سازمان در اهواز ـ امانیه ـ خیابان دز مراجعه‌و پس از تاریخ فوق تقاضای خودرا به نشانی اهواز ارسال نمایند .
سازمان آب و برق خوزستان

نیازمندیهای اطلاعات

برای درج آگهی در این صفحه با تلفنهای ۳۱۱۰۸۷-۳۱۱۰۸۶-۳۱۱۰۸۵ -۲۱۵ ۳۱۱

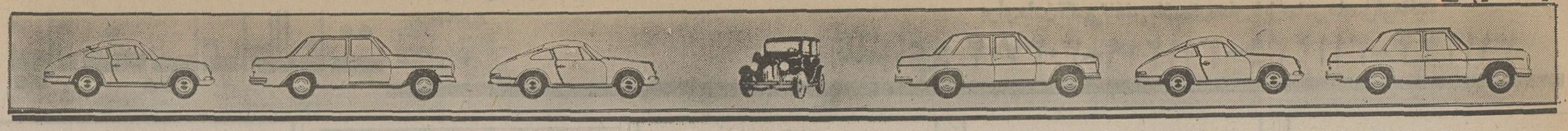

اتوبهداد

بنز ۲۸۰ اس ۷۶ سدری
بنز ۲۸۰اس ۷۴ آبی
بنز ۲۸۰ اس ۷۴ سفارش آمریکا
بنز ۲۳۰ ۷۶ سبز
بنز ۲۰۰ ۷۶ سفید
شورولت کامارو ۷۶ آبی متالیک
کاپریس ۷۶ شرابی فول
کاپریس ۷۵ قهوه‌ای
بلیزر ۷۶ سبز ولیموئی
نوا ۷۶ سبز
ب‌ام‌و ۳۲۰ ۷۶ شرابی و آبی
ب‌ام‌و ۵۲۵ ۷۴ قهوه‌ای
پیسر اتوماتیک ۷۶ قهوه‌ای و پوست پیازی
پژو ۶۰۴ ۷۶ سبز
رنجرور ۷۵ خردلی وبژ
کاروان(کمپینگ) ۷۶چهار نفره
ایران نوین‌غربی اول جمشید آباد ۹۲۹۳۹۸ـ ۹۲۹۳۹۸

اتوسپاس

خریدار و فروشنده اتومبیلهای ایرانی ، اروپائی آمریکائی . مرکز فروش اتومبیل های سیتروئن ، ژیان و شورولت ایران
رودکی مقابل بانک بازرگانی تلفن۹۵۰۹۸۹ رضا حاجی‌زاده

ماشین نبر

فیات ۱۲۲ متالیک ۷۶
فیات ۱۲۱ ۷۶
ب.ام.و ۳۲۰ ۷۶
فورد تائونس ۷۶
شورولت بیزر فول ۷۶
بنز ۲۸۰ س ۷۳
خیابان فوج شمالی ـ تلفن های ۸۴۳۶۶۴ ۸۴۱۸۳۳

هوشنگ

رنجرور ۷۶ سفید
بنز ۲۳۰ ۷۶ همه رنگ
بنز اس‌ال ۷۳ نقره‌ای و طلائی
بنز اس‌ال ۷۴ آبی
بنز اس‌ال ۷۲ قهوه‌ای
بنز اس ال ۷۳ آبی
بی‌ام‌و ۲۰۰۲ ۷۵ فیلی
بی‌ام‌و ۳۰۰۰ ۷۳
پژو ال ۷۵
پژو ال ۷۶
پژو ال ۷۴
پژو ۴۰۴ ۷۲
بیوک ۷۶
بیوک ۷۵
شورلت ایمپالا ۷۲
وکلیه اتومبیل های دیگر در مدلها و رنگهای مختلف
خیابان کورش‌کبیرمقابل‌حسینیه ارشادا‌تومبیل هوشنگ۲۳۹۱۹۲ ـ ۲۳۲۷۵۴

ششم بهمن

فروشنده مینی بوس ۱۶ و ۲۱ نفره اتوبوس بنز خاور نقد واقساط
سیمتری نظامی چهارراه لشکر ۶۴۴۷۰۹ـ ۶۴۰۰۲۶ـ۶۴۱۶۱۴
آقای ندیمی

مهیل

نماینده فروش فیات ۱۲۵ پی انواع بی . ام. و انواع سیتروئن شورلت ایران
۹۲۳۳۱۶ ـ ۹۲۸۳۳۱ ـ ۹۲۰۰۶۱

بوستان

بورس پیکان وانواع اتومبیلها
خیابان باستان بین شاه و حشمت‌الدوله
تلفن۹۳۲۵۲۲و ۹۲۳۶۳۰

شریف

فیات ۱۲۵پی‌مدل ۷۶ در رنگها های مختلف اقساط با بهره بانکی جهت رزرو آماده.
شورلت ایمپالا ۷۵ فول
شورلت کامارو ۷۵ فول
شورلت‌نوا ۷۶ دانشجوئی
موستانگ ۷۴
کامارو ۷۵ فول ۲ رنگ
کروت ۷۵ فول دنده‌ای ۲ رنگ
بیوک سنچوری ۷۶ کوپه فول
سنچوری کوپه ۷۵فول
سنچوری ۷۵ ۴در
رگال ۷۵ فول
لسابر ۷۵ فول
پاک‌اوین ۷۵ فول
اسکای لارک ۷۶ دانشجوئی
جاگوار ۷۶ قهوه‌ای
جاگوار ۷۱ متالیک
دوج دارت ۷۵ باکولر
تراترام ۷۵ فول
فایبرد ۷۶ بدون گمرک
دوج چارجر ۷۵ فول
بنز ۲۸۰ ۷۳ مر۲رنگ
بنز ۲۳۰ـ۴ ۷۶ دانشجوئی
بنز ۲۳۰ ۷۶ بدون گمرک
بی‌ام‌و ۳۲۰ ۷۶ فلفل نمکی متالیک
بی‌ام‌و ۵۲۰ ۷۶
فیات ۱۳۱ـ ۱۶۰۰ ۷۶
متالیک باکولر و بدون کولر
سیتروئن سی ایکس ۷۵
امتیازاتومبیل‌دانشجوئی و دیپلمات را خریداریم
نمایشگاه اتومبیل شریف‌خیابان پهلوی اول پارک سامی تلفن های ۶۲۱۲۰۲ ـ ۶۲۲۷۴۴ و ۶۲۵۶۳۵ـ ۶۲۴۸۵۱

لکوموتیو

فیات ۱۳۲، ۷۶همه رنگ صفر کیلو متر
فیات ۱۳۱ ۷۶ همه رنگ
پژو ال ۷۶ قرمز و سفید
پژو ۴۰۴ ۷۲ سفید
شورلت کاپریس ۷۶ فول دانشجوئی
شورلت نوا ۷۶
بنز ۲۳۰ ۷۶ شرابی‌متالیک ولیموئی
بنز ۲۸۰ ۷۶ اتاق جدید
بنز ۲۸۰ ۷۵ طلائی متالیک فول
بنز ۲۸۰ اس ۷۱ رنجرور ۷۶ خردلی سبز‌قرمز فول
بی‌ام‌و ۳۲۰ ۷۶ آبی متالیک وکاهوئی
بی‌ام‌و ۲۰۰۲ ۷۵ نارنجی
بی‌ام‌و ۲۰۰۲ ۷۱نارنجی
بی‌ام‌و ۵۱۸ ۷۶ کاهوئی و سفید
سیمکا ۷۴ کوپه
خیابان پهلوی ابتدای تخت طاووس پلاک ۳۸۵ تلفن های ۶۲۵۸۵۲ـ ۶۲۶۶۳۰ـ۶۲۹۲۳۷
۱ـ۱

پیروز

بنز۲۸۰اس ۷۶ طلائی متالیک فول
بنز ۲۸۰ ۷۶ قرمز فرمان هیدرولیک شیشه رنگی رادیو پخش
بنز ۲۳۰ـ۴ ۷۶ خر دلی ـ نقره‌ای ـ سبز کاهوئی ـ یشمی
بنز ۲۰۰ ۷۶ سفید ـ لیموئی ـ قرمز تودوزی ۶۰۰
بنز ۳۵۰ اس‌ال سی ۷۳ شیری رینگ اسپرت فول
بنز ۲۸۰ اس ۷۴ آبی آسمانی سقف کشوئی برقی شیشه رنگی
بنز۲۳۰ ۷۶ اطاق قدیم‌چهار سیلندر آبی ـ قرمز ـ کاهوئی
بنز ۲۸۰ اس۷۳ متالیک شیشه رنگی سقف کشوئی
بنز ۲۸۰ اس ۷۳ کاهوئی کولردار
بنز ۲۸۰ ۷۵ سبز روشن تودوزی ۶۰۰ رینگ اسپرت صفر کیلو مترکولردار شیشه رنگی
پژو ۶۰۴ ۷۶ دودی سیر متالیک فول
پژو ۵۰۴ استیشن ۷۵ شیری ۳ ردیف صندلی رادیو پخش
ب‌ام‌و ۲۰۰۲ ۷۳سبز متالیک باسوسایل اسپرت
بی‌ام‌و۲۰۰۲ ۷۴ رنگ‌کاهوئی متالیک
بی‌ام‌و ۳۱۸ ۷۶ شیشه رنگی گرمکن عقب آبی نفتی
شورلت ایمپالا ۷۴ آبی فول
شورلت ایمپالا ۷۰ نیلی ۸ سیلندر ،اتوماتیک باکولر
شورلت‌نوا کوپه‌کورس زرشکی باکولر
کامارو ۷۶ دانشجوئی ۶ سیلندر دنده‌ای کرم روشن
بیوک سنچوری ۷۶ آبی نفتی ۶ سیلندر
جیپ سوزکی ۷۶ سفید
جاگوار ۷۴ آبی نیلی
جاگوار ۷۵ فول بژ ارتشی
جاگوار ۷۶ اتوماتیک خردلی دانشجوئی
جاگوار ۷۲ فول اتوماتیک نقره‌ای
فولکس گلف ال اس ۷۶ کاهوئی
فولکس پاساد ۷۶ نارنجی
رنجرور ۷۶ یشمی
دوج کرنت ۷۵ باکولر شیشه رنگی سقف چرمی رادیو پخش یشمی متالیک
ولوو ۲۴۴ دی‌ال کرم شیشه رنگی
خیابان شاه چهارراه سیمتری نمایشگاه اتومبیل پیروز تلفن ۹۲۴۰۴۷ ـ ۹۲۴۰۴۶

بهکام

بنز ۲۳۰ چهار سیلندر فرمان هیدرولیک خردلی ـ نخودی ـ ۷۶
بنز ۲۳۰ ۷۵ سفید
بنز ۲۳۰ ۷۴
بنز ۲۳۰ ۷۳
بنز ۲۲۰ ۷۲ و ۷۱
ب.ام.و ۳۲۰ ۷۶ همه‌رنگ
ب.ام.و ۲۰۰۲ ۷۵ همه‌رنگ
فیات ۱۳۱ همه‌رنگ
فیات ۱۳۲ همه‌رنگ
پژو ۵۰۴ ۷۶ همه رنگ
ب.ام.و ۲۰۰۲ ۷۴ـ ۷۳ـ ۷۲ـ ۷۱ـ ۷۰
هیلمن کامارو ۶ سیلندر ۷۶ دنده‌ای باکولر و شیشه رنگی
پیکان دولوکسرو جوانان همه مدل موجود است
فولکس گلف ۷۶
رنجرور ۷۶
پونتیاک سان‌برد ۶ سیلندر اتوماتیک ۷۶
آریا ۵۱
خیابان بهبودی نرسیده به تاج ۹۷۰۸۸۹ ـ ۹۷۶۷۴۰

دیپلمات

بنز	مدل	رنگ
۲۸۰اس ـ	۷۵	آبی
اس.ال.سی ـ	۷۵	سبز
۲۳۰ـ۴	۷۶	قرمز
۲۳۰ـ۴	۷۶	آبی‌زرد
۲۳۰ـ۴	۷۶	کاهوئی
۲۸۰ اس ـ	۷۴	لیموئی
۲۸۰ اس ـ	۷۳	آبی
۲۸۰ اس ـ	۷۴	نقره‌ای
۲۳۰ـ۴	۷۴	قرمز
۲۳۰ـ۴	۷۶	آبی
۲۳۰ـ۴	۷۴	قرمز
۲۸۰ـ	۷۴	سی
بنز ۲۸۰ اس		۷۵
بی.ام.و		
۳۲۰	۷۶	شرابی
۵۲۰	۷۳	قرمز
۵۲۰	۷۴	آبی
۳۲۰	۷۶	آبی
۲۰۰۲	۷۲	نارنجی
بیوک		
نمیتد ـ	۷۵	مسی
سنچوری ـ	۷۶	آلبالوئی
سنچوری ـ	۷۳	طلائی
سنچوری ـ	۷۶	نقره‌ای
سنچوری ـ	۷۶	سرمه‌ای
شورولت		
نوا ـ	۷۶	زرشکی
کامارو ـ	۷۵	طلائی
مونت‌کارلو ـ	۷۴	سبز
نوا ـ	۷۶	شرابی
مونت کارلو ـ	۷۵	قهوه‌ای
نوا ـ	۷۶	شرابی
پونتیاک		
گرامپری ـ	۷۵	سفید
فایربرد ـ	۷۳	سفید
جاگوار ـ	۷۵	سفید
رنجرور ۷۵ و ۷۶		خردلی‌وبژ
پژو ۵۰۴ ال		۷۶
بیوک سنچوری		۷۵
بنز ۲۰۰	۷۴ و ۷۵	
بنز ۲۳۰	۷۵و ۷۶	
نزدا		۷۶
دوج‌دارت	۷۳و ۷۴	

خرید امتیاز دانشجوئی و خریدار امتیاز دیپلمات.
جاده قدیم شمیران (کورش کبیر) سه‌راه زندان شماره‌تلفن های ۸۵۲۱۲۷ و ۸۴۲۳۸۶

بورس اتومبیل تهران

شورلت ایمپالا	۷۶	همه‌رنگ
شورلت شوت	۷۶	کرم
کاپریس	۷۶	همه رنگ
بیوک سنچوری	۷۶	همه‌رنگ
بیوک اسکای لارک	۷۶	همه رنگ
دوج‌کرنت	۷۶	۳ رنگ
دوج دارت	۷۶	قهوه‌ای
کامارو	۷۶	
بنز ۲۳۰ـ۴	۷۴	سفید
پونتیاک فایربرد	۷۶	
شورلت مونت‌کارلو نشده	۷۵	نمره
بنز ۲۸۰	۷۵	
فیات کوپه	۷۲	سبز

وارد کننده انواع اتومبیلهای آخرین سیستم امریکائی شرکت بورس اتومبیل تهران خیابان ویلای شمالی شماره ۱۶۸ تلفن ۸۹۴۵۷۸ و ۸۹۴۵۷۹

اتوخندان

کامیونهای شاسی و کمپرسی مرسدس‌بنز ۱۱۱۳ و مدل‌های دیگر نقد و اقساط بفروش می رسد اتو خندان جاده قدیم شمیران «کورش کبیر» ایستگاه‌سیدخندان خندان ۲۳۱۴۴۴ ـ ۲۳۱۰۵۵

بهرخندی

نماینده ماشینهای
داتسون
نقد و اقساط
با بهره بانکی ـ انواع پیکان‌و ماشینهای‌خارجی موجود است
خیابان جیحون مابین هاشمی‌و سه‌غربی ۹۵۰۸۷۵ـ ۹۵۰۸۷۹

ادیب

شورولت ایمپالا	۷۶
کامارو رالی‌اسپورت	۷۶
کامارو ال‌تی	۷۶
شورولت بلیزر	۷۶
شورولت کروت	۷۵
بیوک الکترا	۷۶
بیوک رگال	۷۶ همه‌رنگ
سنچوری	۷۶ همه‌رنگ
بیوک رگال	۷۵
بیوک اسکای هاک	۷۵
اوزمبیل تورنادو	۷۴
شورولت کامارو	۷۴
بنز ۲۸۰ اس	۷۵ همه‌رنگ
بنز ۲۸۰ اتوماتیک	۷۶
فولکس گلف	۷۶ همه رنگ
جانوار کوپه	۷۶
۴ در	۷۶
لانچیابتا	۷۶
۱۱۱ سفارش امریکا	۷۶
کولردار	
فیات ۱۲۸ سفارش امریکا	۷۵
ب‌ام‌و ۵۱۸	۷۶ همه‌رنگ
بیوک آپولو	۷۶

شورولت‌ایران‌همه رنگ‌موجود است
عباس آباد چهارراه قصر و چهارراه فرح جنب اندیشه
نمایشگاه‌اتومبیل‌ادیب ۸۵۸۵۴۵ ـ ۸۵۸۵۴۴

پیکان

هیلمن و پیکان فروشی
۹۲۷۴۸۴

پیکان کار بهمن ۵۴ با سپر پهن و لوازم‌اضافی نقد واقساط بفروش می رسد تلفن ۵۴۱۰۴۸

بی ام و

بی واسطه ۱۹۰۰۰تومان
ایل ۱۷۰۰ رکورد ۵ دنده مدل ۶۶ بارادیو ـ سلامت بدون‌هیچ خرجی وضعیت بسیار خوب ۷۵۳۸۳۰ و ۷۵۸۲۶۳
۱ـ۲

بی‌ام و ۲۰۰۲ مدل ۷۵
سند۷۴ اتوماتیک رنگ نارنجی ۱۴۰۰۰ کیلو متر کارکرد ۸۵۰۰۰ تومان تلفن۶۵۸۹۴۴
۱ـ۲

بی ام و ۵۱۸
رنگ ابی کمرنگ و نمره شده بفروش می رسد صبحها از ۸ر۱۰ الی ۱۲ر۳۰ بعد از ظهرهااز ۴الی ۷ تلفن ۸۳۳۷۳۶

بنز

بنز ۲۸۰ اس مدل ۷۳
رنگ لیموئی رینگ‌پهن‌باوسایل اضافی ۲۵۰۰۰۰ تومان تلفن ۶۵۸۹۴۴
۱ـ۲

بنز ۲۰۰ مدل ۷۶ اطاق جدید شیشه رنگی ـ رنگ شکلاتی ۳۳۵۲۱۲

بنز ۲۰۰ مدل ۷۶ اطاق جدید رنگ سفید ۶۵ هزار تومان ۲۲۱۱۳۵

بنز ۲۳۰ مدل ۶۸ با رادیو و کولر فابریک دست اول جمعا یکسال و ۷۰ هزار کیلو متر کار کرده بالاستیکهای یخ شکن و سه حلقه لاستیک نو فرح شمالی خیابان سرمد کوی بنفشه‌شماره ۱۸ تلفن ۸۴۲۵۱۲ ارزش مقطوع ۵۹۰۰۰ هزار تومان
۱ـ۲

بنز ۲۳۰ چهار سیلندر مدل ۷۶ اتاق جدید ترانزیت با لوازم یدکی ۸۸ هزار تومان خیابان شاه کوچه لاله کاشی ۲۳ شرکت میکن طبقه دوم آقای برهام
۱ـ۲

اتومبیل پژو ۲۰۴ مدل آخر ۷۲ سفارشی‌کاملاتمیز وبازدید فنی شده ـ رادیو ـ پخش صوت ـ بیمه کامل لاستیک یخ شکن‌قیمت جهارصد هزار ریال تلفن ۸۳۳۷۰۴

فروش اتومبیل

مینی‌ماینر ۱۰۰۰مدل۷۶ رینگ وفرمان اسپرت رنگ مشکی گمرک شده نمره نشده بفروش می‌رسد قیمت ۵۹ هزار تومان تلفن ۲۳۷۷۴۱

پیکان ۴۹ سرمه‌ای سند دست اول۵حلقه لاستیک نو قیمت ۲۷ هزارتومان‌تلفن۶۶۲۱۷۷

پیکان دو لوکس ۵۳ بسیار تمیز فروشی ۶۲۷۰۳۹

بیکان دولوکس ۵۴ـ۲۱ هزار کیلومتر قرمز با پخش ورینگ پهن بسیار تمیز بدون واسطه ۹۷۹۴۴۵
۱ـ۱

اتومبیل شورلت استیشن مدل ۶۸ تمیز شیشه رنگی با رادیو با دستگاه های کارواش در جاده‌کرج جنب پلیس راه‌افتتاح خواهد شد تلفن کرج ۲۴۳۰ هوشنگ
۱ـ۲۰

اتومبیل ولوو ۲۴۴ بی ال برای فروش تلفن بعد ازظهر ها ۸۵۰۴۴۷

یکدستگاه کمپرسی تویوتا مدل ۷۵، ۶ تن بفروش میرسد. تلفن : دفتر ۳۰۱۳۹۰ـ منزل ۷۶۶۲۰۱

موستانگ

باقدرت ترین موستانگ ۱۹۷۶ (مکو ان‌مدل‌کبری) باتمام لوازم اتوماتیک۸ سیلندر گمرک شده انتهای خیابان سپهبد زاهدی پارکینگ مارشال‌تلفن۸۲۳۲۷۸
۱ـ۱

فورد

یکدستگاه فولکس واگن بسیار تمیز چهار درب با رادیو و پرژکتور ۲ حلقه یخ شکن قیمت ۳۷ هزار تومان ۵ر۴ تا۷ بعد از ظهر ۷۸۲۷۸۵

ازومبیل

ازومبیل ۷۶ گمرک شده نمره نشده ۸ سیلندر فول‌اتوماتیک رادیوپخش کولرفرمان بشکن‌شیشه رنگی صندوق اتوماتیک رنک آبی متالیک سقف وداخل چرم سفید بیمه کامل مقطوع ۱۹۰ هزار تومان تلفن ۳۰۴۹۷۷

کامارو ۷۶ شرابی متالیک دنده اتومات فرمان هیدرولیک با تجهیزات گمرک شده بدون نمره تلفن۹۳۷۵۱۴
۱ـ۷

بزودی صنایع ایران ، آلمان

بزرگترین نمایشگاه و تعمیرگاه با دستگاه های کارواش در جاده‌کرج جنب پلیس راه‌افتتاح خواهد شد تلفن کرج ۲۴۳۰ هوشنگ
۱ـ۲۰

تورینگ‌سرویس

بتعدادی اتومبیل پیکان بطور تمام وقت نیازمند است تلفن ۹۲۵۲۳۲ ـ۹۲۶۱۹۷
سرویس های سواری ، مسافرتی ـ اجاره‌اتومبیل های مدرن تشریفاتی
۱ـ۱

فیات

توجه

فیات چهار درب ۱۲۵ تحویل فوری اتومبیل تهران ویلا اکبری ۹۷۳۷۸۹

فروشگاههای اتومبیل

باقساط ۳۰ ماهه شورلت ایران
اتومبیل امیر
ریال و۲۸۰۰ با بهره بانکی
انتهای خیابان شاه‌میدان محمد رضا شاه تلفن ۹۳۵۰۵۱ـ۳

کرایه‌اتومبیل

خرّم‌بار
بارکش شهروشهرستان حمل‌باروائاثیه منزل
تلفنهای : ۹۵۵۵۰۱ ۹۵۷۱۱۲-۹۵۷۱۱۱

آسیا توریست تاکسی
۲۴ ساعته بااتومبیلهای مدرن دراختیارشماست تلفن ۷۵۰۳۵۵ ـ ۷۵۰۹۰۱

اتوآسیا

اتومبیل های تشریفاتی کرایه باراننده‌در۲۴ ساعت درخدمت شماست تلفن ۷۵۴۹۸۰ و ۷۵۱۶۲۰

تروسن بار ۹۲۰۱۱۱
بیمه‌کالاازمبدأتامقصد

روزولت بار
۸۵۴۸۳۸
۸۴۹۹۰۳
مجهز ترین‌موسسه حمل و نقل به‌تمام‌نقطه ایران روزولت سه ۵ عباس آباد

لندن

هتل وایت‌لیف
با مدیریت ایرانی برای اطلاعات بیشتر و رزرو جا با تلفن ۶۲۳۶۴۷ و ۶۳۰۲۸۷

قابل توجه موسسات ومدارس،شرکتها وادارات

جهت تکمیل سرویسهای خود از سری جدید مینی‌بوسهای ۲۱ نفره مرسدس بنز باکولر وبدون کولر تحویل فوری ـ خریداری فرمائید.
نقدواقساط

اخوان گلپایگانی
نشانی : انتهای خیابان شاهپور بعداز چهارراه مختاری پارکینگ اتو توکل تلفنهای :
۵۲۱۷۸۹-۵۲۰۴۷۱

قابل توجه صاحبان صنایع

پالت استاندارد ـ انواع چوبهای بسته‌بندی ـ قبول سفارشات چوبهای بریده شده ایرانی و فرنگی به ابعاد مختلف تحویل فوری تلفن ۷۵۸۷۴۱ کارخانه و ۷۵۷۷۲۶ فروشگاه

جرثقیل وتریلی توکل

مجهزترین موسسه جرثقیل درایران از ۵ الی ۱۵۰ تن
میدان شاه ـ خیابان ری ـ پلاک ۷۱۳ تلفن ۱۷ الی ۳۵۸۵۱۱

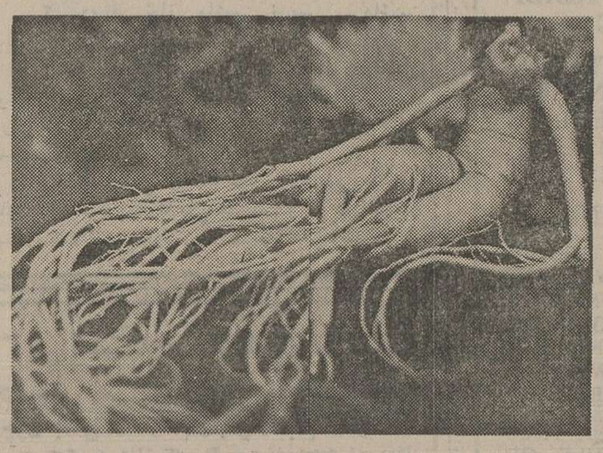

GINSENG KOREAN

گیاهی که‌مرگ‌را مغلوب‌میکند
برای خرید و مشاهده این گیاه معجزه‌گر بشرکت
موندجین‌سینگ
ابتدای خیابان آریامهر غربی‌مقابل مهندسی ارتش پلاک ۱۴ مراجعه فرمائید.
تلفن۹۳۴۹۶۳۹۲۶۰۲۰

کلیه لوازم هیلمن در تعمیرگاه شماره ۹ و شماره ۴۰ پیکان موجود می باشد تلفن های
۷۳۰۰۱۴ ـ ۷۳۰۰۴۹
تعمیرگاه و فروشگاه شماره ۴۰ پیکان
۷۳۱۶۸۵

ماشینهای چاپ وصحافی

انواع ماشین های چاپ هایدل‌برگ دوورق‌و نیمی و ملخی و چهاربرگی‌تمام اتوماتیک وصحافی وبرش ولوازم چاپخانه در خیابان ناصرخسرو محل چاپ تابان برای فروش موجود است. بازدید از۹صبح الی ۴بعداز ظهر وبرای خریداری به تلفن های ۵۳۰۹۴۷ و ۳۱۱۴۸۴ مراجعه فرمایند.

سازمان‌فرهنگی مزیدی

برای آخرین دوره کلاسهای‌چهارم وپنجم نظام قدیم‌وکلاسهای‌تقویتی ثبت‌نام میکند . نظام‌آباد ایستگاه اسلامی تلفن : ۷۵۹۴۴۴

قابل توجه صاحبان صنایع

ترانسفورموتور موردنیاز شما ساخت آلمان غربی دراسرع وقت آماده تحویل می‌باشد .
نمایندگی در ایران شرکت تجارتی و فنی تیمکار (سهامی خاص)تلفن های ۸۳۶۹۴۶ ـ ۸۲۰۹۴۴

شرکت سرویس وخدمات لوازم خانگی سهامی خاص
جنرال
شرکت سرویس و خدمات لوازم خانگی (سهامی خاص)
سرویس و تعمیرات مصنوعات جنرال
از کلیه مشتریان محترم دارندگان مصنوعات صنعتی جنرال تقاضا دارد جهت سرویس و تعمیرات و رنگ آمیزی مجدد بخاریهای جنرال و هم چنین تعویض قطعات لطفا با تلفن های ۷۴ـ۹۶۲۹۷۲ تماس حاصل فرمایند.

نیازمندیهای اطلاعات

برای دادن آگهی تلفنی باشماره‌های ذیل تماس حاصل فرمائید

تلفنهای: ۳۰۳۷۰۲-۳۱۱۲۱۹-۳۱۱۲۲۵-۳۱۱۲۲۴

قابل توجه شرکتهای ساختمانی

شرکت پلی‌الکتریك ساز نده لوله های برق

لوله های برق قابل انحناء و سخت برای نصب داخل قطعات پیش ساخته بتونی طبق استاندارد آلمان و فرانسه موجود است خیابان ایرانشهر جنوبی شماره ۴۵ تلفن ۸۳۸۳۴۴-۵ ۱-۲

آگهی استخدام

شرکت سرمایه گذاری ساختمانی بانکهای ایران (سهامی عام) اشخاص زیر را باحقوق مکفی وشرایط مناسب استخدام مینماید

نوع شغل	حداقل تحصیلات
۱ـ مهندس ساختمان	مهندس مافوق لیسانس
۲ـ مهندس معمار (آرشیتکت)	مهندس مافوق لیسانس
۳ـ مهندس تاسیسات	مهندس مافوق لیسانس
۴ـ کارشناس حسابدار	لیسانس حسابداری
۵ـ کارشناس اموربانکی	لیسانس علوم بانکی یا بازرگانی
۶ـ کارشناس اقتصادی	لیسانس اقتصاد
۷ـ منشی	دیپلم منشیگری
۸ـ ماشین نویس	دیپلم متوسطه
۹ـ حسابدار	دیپلم متوسطه
۱۰ـ کارمند اداری	دیپلم متوسطه
۱۱ـ خدمتگزار	ششم ابتدائی

از واجدین شرایط دعوت میشودکه تقاضای خودرا بهمراه اطلاعات زیر به نشانی شرکت (تهران ـ ساختمان نبش خیابان سپهبد زاهدی و خیابان دامغان ـ طبقه ششم) ارسال دارند.

نام ونام خانوادگی
تاریخ تولد نام پدر
شماره شناسنامه و محل صدور
نشانی کامل و شماره تلفن
آخرین درجه تحصیلات با ذکر نام دبیرستان یا دانشگاه.
میزان‌آشنائی بزبان خارجی باذکر زبان مربوط
سابقه کار با ذکر مدت
نام موسسه ونوع کاروآخرین حقوق دریافتی
حقوق مورد انتظار

پس از بررسی درخواست‌های رسیده از واجدین شرایط بوسیله تلفن یا نامه برای مصاحبه دعوت خواهد شد.
لطفا از مراجعه مستقیم به‌شرکت خودداری فرمائید.
شرکت سرمایه‌گذاری ساختمانی بانك های ایران

آگهی استخدام

نیروی‌هوائی شاهنشاهی‌تعدادی غیرنظامی در تخصصهای زیر را جهت خدمت در اصفهان استخدام‌مینماید.

۱ـ سرمتخصص برق(الکتریسین ـ فشار قوی وضعیف)
۲ـ سرمتخصص کارهای فلزی
۳ـ سرمتخصص نگهداری‌خودروهای مهندسی و جرثقیل
۴ـ سرمتخصص چرخکاری وتراشکاری
۵ـ متخصص تهویه و یخچال
۶ـ متخصص پمپهای بزرك آب‌و فاضل‌آب
۷ـ متخصص قفل ورکلاژ درخودرو
۸ـ متخصص شوفاژ و سیستم های گرم‌کننده
۹ـ سرویسکار موتور های‌سنگین و سبك
۱۰ـ نجارفرنگی‌ساز
۱۱ـ بناءدرجه‌یك
۱۲ـ نقاش ساختمان

شرایط استخدام

داوطلبان خدمت در مشاغل‌فوق‌باید دارای شرایط زیر باشند.
۱ـ تابعیت ایران ۲ـ دارا بودن‌صحت مزاج طبق گواهی بهداری نیروی هوائی شاهنشاهی ۳ـ دارا بودن حداقل گواهینامه پایان تحصیلات ابتدائی‌یاپایان تحصیلات‌مرحله اول تعلیمات عمومی ۴ـدارا بودن برك خاتمه خدمت یا معافی غیر پزشکی (سپردن تعهد ده سال خدمت برای کسانیکه خدمت زیر پرچم انجام نداده‌اند) ۵ـنداشتن سوء پیشینه ۶ـ متدین بیکی از ادیان (اسلام ـ مسیحی ـ کلیمی ـ زرتشتی) ۷ـ حداقل‌سن داوطلبان ۱۸ سال‌و حداکثر ۳۵ سال.

مدارك مورد نیاز

۱ـ عین مدرك تحصیلی ویك برك فتوکپی آن ۲ـ عین برك خاتمه خدمت یا معافی غیر پزشکی ویکبرك فتوکپی‌آن۳ـعین‌شناسنامه‌عکس‌دار وبرك فتوکپی آن ۴ـ شش قطعه عکس ۴×۶ پرسنلی و تمام رخ.

محل و تاریخ مراجعه

داوطلبان واجد شرایط می‌توانند با در دست داشتن مدارك موردنیاز ازتاریخ ۱۵ر۶ر۲۵۳۵ الی ۳ر۷ر۲۵۳۵ همه‌روزه باستثناءروز های‌پنجشنبه و جمعه و ایام تعطیل از ساعت ۸الی ساعت ۱۱ در تهران بفرماندهی لجستیکی هوائی واقع در خیابان فرح‌آباد ژاله ودر شهرستان‌اصفهان بپایگاه نیروی هوائی شاهنشاهی و درشیراز بفرماندهی تاکتیکی هوائی جهت ثبت‌نام‌وآزمایش مراجعه‌نمایند.

نیروی هوائی شاهنشاهی

آماده تدریس ترسیمی رقومی در دبیرستانها توسط دانشجوی‌آریامهر با سابقه تدریس تلفن ۷۵۸۶۹۱

حتی اگر انگلیسی نمی دانید ۱۰۰ ساعته تضمین می کنیم درحدمکالمه‌روزمره (خواندن، نوشتن، گرامر و مکالمه) بیاموزید.
تلفن ۹۷۶۵۵۴

انگلیسی فرانسه
بادبیران ایرانی وخارجی
تلفن ۶۵۲۶۵۹

پانسیون

پانسیون کودکان از نوزاد تا ۴ ساله ۲۳۹۱۱۴

پانسیون‌دختران دانشجو تهرانی‌و شهرستانی‌درخانواده ۲۳۹۱۱۴ ۱ـ۵

پانسیون مدرن‌برای‌خانم های کارمند، دانشجو کاخ شمالی۶۴۸۳۹۵ ـ ۶۶۰۸۵۱

گمشده

سه‌برگ سهم که هر یک‌نماینده سهم عادی‌باتام و یک هزار ریالی سیمان تهران (شرکت سهامی عام) بشماره ۲۲۳۰ ـ ۲۲۳۱ـ ۲۲۳۲ متعلق باینجانب عزیز چهره عالم بسرقت رفته که‌ازدرجه اعتبار ساقط است.
آ ـ ۱۱۴۰۱

یک عدد کیف مردانه قهوه‌ای حامل یک سند دفترچه ماشین دو قولنامه و یک دفترچه تلفن بانک صادرات و چند قطعه عکس بدون پول مفقود گردیده جوینده‌بتلفن۹۷۷۷۶۹ و تلفن ۳۳۱۰۰۵تماس‌گرفته ومژدگانی دریافت فرمایند.
۱ـ۱

فیش شبرده ثابت یکسالهشماره ۳۵ر۱۲ بانک رهنی شعبه غرب تهران بنام اینجانب سرور ـ الملوك رفیع‌پور لاکمهر مفقود گردیده و از درجه اعتبار ساقط است
آ ـ ۱۹۲۹۵

مدرک تحصیلی هنرستان عبدالحمید یازرلو مفقودگردیده از جویندگان تقاضا دارم به تلفن ۸۲۸۳۲۷ـ ۶۶۶۱۹۳اطلاع دهند.
۱ـ۱

پذیرش دبیرستان ازآمریکا
دارالترجمه حسن‌پور چهارراه امیراکرم
تلفن ۶۶۶۱۹۳

آگهی استخدام

گروه مهندسین مشاور کا ـ ب برای دفتر مرکزی افراد زیر را استخدام مینماید:

۱ـ مهندس استراکچر با حداقل ۵ سال سابقه کاردر محاسبات فنی ساختمانی
۲ـ مهندس با حداقل ۵سال سابقه کار در کار های سیویل وبرآورد و تهیه مشخصات کار های ساختمانی.
۳ـ مهندس مکانیك با حداقل ۵ سال‌سابقه کار در تهیه ومشخصات کار های تاسیساتی.
۴ـ مترور ساختمانی باحداقل۵ سال‌سابقه کار در متره
۵ـ خانم یا دوشیزه تلفنچی برای بعد از ظهرها از ساعت ۲ الی ۷بعداز ظهر
۶ـ خانم یا دوشیزه تلفنچی برای صبحها از ساعت ۸ الی ۲بعداز ظهر

داوطلبان میتوانند همه روزه بغیر از روز پنجشنبه وتعطیلات از ۹ صبح الی ۵ بعداز ظهر بادر دست داشتن فتوکپی مدرك تحصیلی و سوابق کار به آدرس خیابان بخارست خیابان سیزدهم شماره۸۰ مراجعه نمایند.

توجه ● توجه ● توجه ● توجه

شرکت نیاگارا (سهامی خاص) جهت بازاریابی و فروش محصولات خود موسسات بازاریابی و یا اشخاصیکه دراین حرفه تخصص و تجربه کافی دارند به همکاری دعوت می نماید در صورت تمایل باتلفنهای ۸۳۰۶۲۴ـ ۸۳۷۷۶۶ تماس بگیرید.

انیورسال
عضو صنایع ممتاز حوزه اقیانوس
شرکت سهامی خاص
افراد ذیل را به همکاری دعوت می نماید:

۱ـ حسابدار باتجربه
۲ـ طراح جیگ و فیکسچر
۳ـ قالب ساز و فرزکار
۴ـ راننده پایه ۲ شخصی جهت توزیع گاز باداشتن سابقه کار رانندگی در تهران
۵ـ آهنگر و جوشکار
۶ـ سیمپیچ الکتروموتور
۷ـ کارگر تعمیرات اتومبیل (مکانیک)
۸ـ ۲ نفر کارگر جهت کمپرسور
۹ـ ۱ نفر دوشیزه ماشین‌نویس
۱۰ـ نگهبان باسپردن تضمین وداشتن ۶ کلاس سواد وبرگ خاتمه خدمت سربازی
۱۱ـ کارگر ساده
۱۲ـ سرویس کار باتجربه ویا کارآموز سرویس با داشتن گواهینامه رانندگی اتومبیل یا موتورسیکلت

داوطلبان به محل کارگزینی شرکت واقع در انتهای سیمتری نارمك‌خیابان چهل‌جنب دانشکده علم‌و صنعت‌مراجعه فرمایند.

استخدام مستخدم

به تعدادی مستخدم مرد و خدمتکار زن که دارای ضامنی معتبر باشند بطور تمام وقت با حقوق مکفی نیازمندیم واجدین شرایط می توانند از ۸ صبح الی ۱بعداز ظهر باتلفن های۶۴۹۷۲۳ و۶۴۹۷۰۹ تماس بگیرند.

شماره جدید دفتر وکالت

بها ءالدین شریعتمداری و مجتبی میرمهدی
وکلای پایه یك دادگستری ۲۲۷۳۶۶
مشاورین حقوقی وداد روبروی حسینیه ارشاد

اخذ پذیرش از دانشگاه های معتبر آمریکا
خیلی فوری و در کمترین زمان تلفن (۶۹ـ۳۰۰۶۷ آبادان دفتردانشجوئی رشکبان ۲۴ ساعته آماده) تهران ۳۱۶۶۹۰

اطلاعیه
از کلیه فروشگاه های تهران و شهرستان تقاضا میشود کلیه مارکهای خارجی تریکوآلن را عودت داده و بجای آن مارك ایرانی دریافت دارند تلفن ۳۱۱۰۱۹

تلفنهای جدید شرکت ساختمانی آ.ب.آ
۸۳۹۵۵۱ تا ۴ ـ ۸۲۵۳۴۲ ـ ۸۲۸۹۶۱

آگهی استخدام

شرکت سهامی جیپ جهت تکمیل کادرپرسنلی خودکارمندان مشروحه زیررا بهمکاری دعوت مینماید

۱ـ کارمندباسابقه‌درفروش‌لوازم یدکی. مسلط‌به زبان انگلیسی جهت معاونت فروش ۱ نفر
۲ـ کارمندارشدتدارکات لیسانسیه .مسلط بزبان انگلیسی ۱ نفر
۳ـ کارمند تدارکات . دیپلمه آشنا بزبان انگلیسی ۱ نفر
۴ـ فروشنده‌لوازم‌یدکی. دیپلمه با سابقه کار ۲نفر
۵ـ کمك فروشنده لوازم‌یدکی .دیپلمه‌باسابقه‌کار ۲ نفر
۶ حسابرس دیپلمه با سابقه کار ۱ نفر
۷ـ بازاریاب دیپلمه با سابقه کار ۱ نفر
۸ـ نگهبان ورزیده . ششم ابتدائی ۱ نفر
۹ـ مستخدم ششم ابتدائی ۲ نفر
حداکثر سن ۳۵ سال

از واجدین شرایط دعوت می‌شود از ساعت ۸ صبح الی ۴ بعد از ظهر با دردست‌داشتن‌مدارك‌خواسته‌شده به کارگزینی شرکت سهامی جیپ واقع‌درخیابان اکباتان‌ساختمان‌جیپ مراجعه نمایند.

دانشگاه ملی ایران

آگهی انتخاب دستیار
(رشته‌های تخصصی پزشکی)

دانشکده پزشکی دانشگاه ملی ایران عده‌ای دستیار برای طی‌دوره تخصصی رشته های بیماریهای داخلی ـ جراحی عمومی ـ ارتوپدی ـ بیماریهای زنان و زایمان ـ بیماریهای کودکان ـ بیماریهای اعصاب ـ بیماریهای گوش‌و حلق‌وبینی ـ بیماریهای چشم ـ رادیولوژی ـ بیهوشی ورآنیماسیون ـ پاتولوژی‌ازطریق‌امتحان کتبی و مصاحبه میپذیرد.

شرایط ثبت‌نام:
۱ـ دارا بودن‌دانشنامه‌دکترا از یکی ازدانشکده های پزشکی داخلی یاخارجی
۲ـ روشن بودن وضع مشمولیت
۳ـ شاغل نبودن‌درهیچ موسسه پزشکی ودرمانی

مدارك لازم جهت ثبت‌نام:
۱ـ فتوکپی دانشنامه دکترا ـ یکبرگ
۲ـ فتوکپی شناسنامه ـ یکبرگ
۳ـ فتوکپی برگ انجام خدمت وظیفه یا معافیت دائم از خدمت وظیفه عمومی
۴ـ رسید بانکی بمبلغ یکهزار و پانصد ریال بابت حق‌الثبت شرکت در امتحان بحساب شماره ۱۳۶۴ بانك ملی ایران شعبه دانشگاه ملی
۵ـ عکس ۴×۳ دوقطعه

داوطلبان واجد شرایط میتوانند با همراه‌داشتن مدرک بالا تاروز چهارشنبه۱۴ مهر ماه ۳۵ همه روزه در ساعات رسمی برای ثبت نام بدبیرخانه دانشکده پزشکی دانشگاه ملی‌ایران (واقع در اوین) مراجعه نمایند.
امتحان کتبی در ساعت ۹ صبح روز پنجشنبه ۱۵ مهرماه ۳۵ در دانشکده پزشکی انجام وتاریخ مصاحبه نیزدرهمان‌روز اعلام خواهدشد.

دانشگاه ملی ایران
۱ـ۲ آ ـ ۲۱۱۸۲

دنیای‌ورزش‌شنبه هامنتشر میشود

ساندوز لیمیتد مقیم بال در سوئیس
صاحب اختراع «اصلاحات در ترکیبات آلی یا اصلاحات مربوط به آنها»ثبت‌شده در ایران بشماره ۹۷۷۲ اجازه بهره برداری از آن را باشخاص ذینفع عرضه مینماید برای کسب اطلاع بیشتر بدفتر حقوقی ر.آقابابیان وهمکاران خیابان شاه کوچه نو بهار شماره ۱۸ مراجعه شود.
آ ـ ۲۱۱۴۳

آگهی تشکیل مجمع عومی عادی»

مجمع عمومی شرکت تعاونی مصرف کارکنان دولت در شهرستان کرج‌درساعت ۱۷ روز سه شنبه ۲۰ر۷ر۲۵۳۵ در محل سالن ششم بهمن (دبیرستان فارابی) واقع در خیابان دانشکده کوچه فارابی‌تشکیل‌میگردد، بدینوسیله از کلیه سهامداران‌دعوت میشود که در روز و ساعت مقرر در محل مذکور حضور بهمرسانند.

هیئت مدیره

دستور جلسه:
۱ـ گزارش امورمالی.
۲ـ بررسی و تصویب ترازنامه سال۲۵۳۴
۳ـ انتخاب بازرسان جدید.
۴ـ تعیین خط مشی و برنامه آتی شرکت.
۵ـ نحوه تقسیم سود.
آ ـ ۴۹۰۹

آگهی مزایده

بانک سپه ششدانگ یکقطعه زمین بمساحت تقریبی ۸۳۳ متر مربع پلاک شماره ۲۲۵۸ تا ۲۲۶۶ واقع درخیابان بین‌النهرین (محل سابق بانک سپه) را از طریق مزایده بفروش میرساند (بهاء ملک از متر مربعی ۷۵۰۰ ریال شروع میشود) داوطلبان شرکت در مزایده میتوانند در ساعت اداری به‌اطاق رئیس بانک مراجعه و پس از کسب اطلاعات بیشتر پیشنهادات خودرا بادر نظر گرفتن شرایط زیر تسلیم نمایند.

الف ـ داوطلبان باید برابر ۵٪ بهاء ملک مورد نظر را که بالغ سیصد هزار ریال (۳۰۰۰۰۰ ریال) وجه نقد بحساب بستانکاران نزداین‌بانک منظور ورسید آنرا ضمیمه پیشنهاد خود در پاکت لاک و مهر شده تسلیم نمایند.

ب ـ پیشنهادات واصله در ساعت پنج بعد ازظهر روز شنبه هفدهم مهرماه ۲۵۳۵ باحضور کمیسیون مربوطه‌بازو قرائت خواهد شد.

ج ـ به پیشنهادات فاقد سپرده و خارج ازموعد مقرر ومشروط ترتیب اثر داده نخواهد شد.

د ـ حضور پیشنهاد دهندگان در جلسه مزایده آزاد و بانک در رد یاقبول یک یاکلیه پیشنهادات مختار است.

ه ـ چنانچه برنده مزایده حداکثر یکماه پس از تاریخ جلسه مزایده بهرنحو ازانجام معامله خودداری نماید سپرده آن بنفع بانک ضبط خواهد شد.

و ـ پرداخت هرگونه مالیات‌وعوارض و هزینه آگهی وهزینه دفترخانه بعهده خریداران میباشد وارتباطی ببانک ندارد.

بانک سپه شعبه همدان
آ ـ ۴۹۵۰

آگهی استخدام رسمی

استانداری بوشهر طبق مفادقانون استخدام کشوری چهار نفر را جهت خدمت در بوشهر ازطریق امتحان و مسابقه بشرح زیر استخدام میکند:

عنوان طبقه شغل	شرایط احراز	گروه قطعی شغل
کمك کارشناس	دارا بودن مدرك دیپلم کامل متوسطه	۴
کمك کارشناس	دارا بودن مدرك دیپلم کامل متوسطه	۴
کارپرداز	دارا بودن مدرك دیپلم کامل متوسطه وطی دوره کارآموزی در زمینه مربوطه	۴
متصدی امور انتخابات	دارا بودن مدرك دیپلم کامل متوسطه	۴

داوطلبان واجد شرایط میتوانند برگ درخواست ذیل این آگهی راتکمیل کنند وبادو قطعه عکس ۴×۶ خود ورسید بانکی مبنی برپرداخت ۳۵۰ ریال در شعبه بانک ملی ایران به حساب شماره ۹۸۰ خزانه نزدبانک مرکزی ایران به عنوان (حساب حق ثبت نام داوطلبان استخدام) حداکثر تاده روز بعد از انتشار این آگهی با پست سفارشی به نشانی. بوشهر استانداری ارسال دارند بمدارکی که فاقد رسید بانکی باشد ویا بعد از این مهلت به پست تحویل داده شود ترتیب‌اثرداده نخواهد شد پروانه ورود به جلسه‌امتحان ومسابقه درتاریخ ۱۵ر۷ر۳۵ در محل استانداری بین داوطلبان‌توزیع خواهد شد تاریخ ومحل برگزاری امتحان در پروانه مذکور درج شده است.

استاندار بوشهر

برك درخواست شغل ازاستانداری بوشهر

نام خانوادگی نام نام پدر شماره شناسنامه
محل صدور تاریخ تولد مدرک و رشته تحصیلی
وضع خدمت وظیفه نشانی کامل . شهر خیابان
کوچه شماره منزل شماره تلفن محل امضاء داوطلب

م‌الف ۲۱۴ آ ـ ۴۹۵۵

نیروی دریائی شاهنشاهی

به نیروی دریائی شاهنشاهی به پیوندید و دنیا را سیاحت کنید

آگهی استخدام جهت کادر افسری نیروی دریائی شاهنشاهی

نیروی دریائی شاهنشاهی جهت تکمیل کادر افسری در رشته های تخصصی ناوبری ـ مهندسی و تدارکات دریائی تعدادی داوطلب ازطریق مصاحبه و معاینات پزشکی استخدام مینماید .

الف : حقوق و مزایا:

۱ـ داوطلبین پس از فراگرفتن زبان در مرکز آموزش زبان نیروی دریائی شاهنشاهی جهت طی دوره مربوطه به یکی از کشورهای امریکا، انگلستان، ایتالیا و یا آلمان غربی اعزام میگردند .

۲ـ دانشجویان درطول مدت تحصیل در مرکز آموزش زبان نیروی دریائی شاهنشاهی شبانه‌روزی بوده و هزینه زیست و پوشاك آنان توسط ارتش شاهنشاهی تامین میگردد .

۳ـ دانشجویان درمدت اقامت در ایران از حقوق ماهیانه ۹۰۰۰ ریال و درخارج از کشور علاوه برمبلغ فوق‌العاده روزانه بارزخارجی استفاده خواهند نمود.

۴ـ دانشجویان پس از گذراندن دوره و موفقیت در سال سوم تحصیلی دانشگاه بدرجه ناوبان دومی مفتخر می گردند .

۵ـ به فارغ‌التحصیلان درنیمه اول وآخر سال برابر حقوق ماهانه پاداش تعلق میگیرد .

۶ـ فارغ‌التحصیل ازمزایای فراوان نظیر پس‌انداز تامین آتیه بانك سپه ، وام مسکن باشرایط مناسب ، استفاده از خانه‌های سازمانی ، درمان رایگان خود و خانواده تحت تکفل وخرید از فروشگاههای ارتش با تخفیف قابل ملاحظه بهره‌مند میشوند .

ب: شرایط :

۱ـ تابعیت دولت شاهنشاهی ایران

۲ـ حداقل سن ۱۷ سال و حداکثر سن ۲۴ سال (برای کسانی که خدمت زیر پرچم راانجام داده‌اند حداکثر سن ۲۵ سال)

۳ـ داشتن دیپلم کامل متوسطه در رشته ریاضی با حداقل معدل کتبی ۱۲ ببالا و دیپلم طبیعی با حداقل معدل کتبی ۱۴ ببالا .

۴ـ میانگین معدل‌های کتبی چهارم، پنجم، و ششم متوسطه ۱۲ ببالا .

۵ـ داشتن صحت مزاج به تایید بهداری نیروی دریائی شاهنشاهی (حداقل قد بایستی ۱۶۵ سانتیمتر باشد)

۶ـ نداشتن پیشینه بد .

۷ـ نداشتن همسر و افراد تحت تکفل

۸ـ متدین بیکی از ادیان (اسلام، مسیحی، کلیمی، زرتشتی)

پ: مدارك موردنیاز

۱ـ یکبرك فتوکپی کارنامه چهارم و پنجم و ششم متوسطه که معدل کتبی ششم درآن قید شده باشد و به تایید اداره آموزش و پرورش رسیده باشد .

۲ـ دوبرك فتوکپی شناسنامه

۳ـ سه قطعه عکس ۴ × ۳

داوطلبین جهت کسب اطلاعات بیشتر و ثبت نام میتوانند همه روزه باستثنای روزهای پنجشنبه و ایام تعطیل با دردست داشتن مدارك موردنیاز ازساعت ۸ الی ۱۵ به معاونت پرسنلی نیروی دریائی شاهنشاهی مراجعه نمایند واقع درخیابان سپهبد زاهدی جنب مسجد الرحمن مدیریت استخدام شعبه دانشجویان مراجعه نمایند

م‌الف ۶۹۳۵

نیروی دریائی شاهنشاهی

به نیروی دریائی شاهنشاهی بپیوندید و دنیا را سیاحت کنید

آتیه درخشان برای جوانان دیپلمه در کادر همافری نیروی دریائی شاهنشاهی اعزام بخارج

نیروی دریائی شاهنشاهی تعدادی داوطلب با شرایط زیر جهت کادر همافری استخدام و برای آموزش به کشور امریکا اعزام مینماید.

۱ـ شرایط

الف : تابعیت دولت شاهنشاهی ایران

ب: متدین بیکی از ادیان (اسلام ـ مسیحی ـ کلیمی ـ زرتشتی)

پ : دارابودن دیپلم کامل متوسطه در یکی از رشته های ریاضی ـ طبیعی وهنرستان در رشته الکترونیك

ت: داشتن حداقل سن ۱۷ سال و حداکثر ۲۴ سال (برای کسانی که خدمت زیر پرچم را انجام داده‌اند ۲۵ سال تمام می‌باشد .)

ث: داشتن صحت مزاج و تناسب اندام به‌تایید بهداری نیروی دریائی شاهنشاهی

ج: نداشتن پیشینه بد

چ : نداشتن همسر وافراد تحت تکفل

ح: شرکت در آزمایشات روانسنجی و استعداد (مواد امتحانی شامل ریاضیات ـ فیزیك وهوش در حدود دوره متوسطه می‌باشد .)

۲ـ امتیازات

الف : هنرجویان پس از طی دوره آموزش مقدماتی در پایگاه دریائی بندر پهلوی و گذراندن دوره زبان در مرکز آموزش زبان نیروی دریائی شاهنشاهی جهت طی دوره تخصصی به کشور آمریکا اعزام خواهند شد.

ب: هنرجویان در طول مدت تحصیل شبانه‌روزی بوده و از هزینه زیست ـ پوشاك ـ فوق‌العاده روزانه خارج از کشور بارز ماهیانه حدود ۷۲۰۰۰ ریال و ماهیانه هنرجویان سال اول ۱۰۵۰۰ ریال و هنرجویان سال دوم از ۱۱۷۵۰ ریال حقوق استفاده خواهند نمود.

پ: هنرجویان پس از موفقیت درآزمایشات نهائی بدرجه همافر سومی مفتخر و ترفیعات بعدی آنها برابر قانون همافری ارتش شاهنشاهی خواهد بود .

ت: فارغ‌التحصیلان افتخار خدمت در ناو های مدرن نیروی دریائی شاهنشاهی داشته و از پاداش سالیانه ـ پس‌انداز تامین آتیه ـ منازل سازمانی نیروی دریائی شاهنشاهی ـ درمان رایگان ـ استفاده از فروشگاه های ارتش وسایر تسهیلات کادر نظامی استفاده خواهند نمود .

ث: فارغ‌التحصیلان ضمن آشنائی با آخرین تحولات علمی و عملی دنیا در صنعت الکترونیك بیش از دوران خدمت خود را برای فراگیری بیشتر و همچنین ماموریت‌های جدید در کشور های خارج پسر برده و دیدنی های دنیا را سیاحت خواهند نمود .

۳ـ ثبت نام

الف : داوطلبین برای کسب اطلاعات بیشتر و ثبت‌نام میتوانند همه روزه باستثنای روزهای پنجشنبه وجمعه از ساعت ۸ صبح الی ۱۵ بادر دست‌داشتن مدارك مشروحه زیر بمدیریت استخدام واقع درخیابان سپهبد زاهدی جنب مسجد الرحمن ساختمان معاونت پرسنلی نیروی دریائی شاهنشاهی مراجعه نمایند .

ب: داوطلبینی که مایلند کتبا ثبت نام نمایند میتوانند مدارك مورد نیاز را باپست سفارشی به‌آدرس مربور ارسال ناچنانچه واجد شرایط شناخته شدند جهت شرکت درآزمایشات لازمه از آنان دعوت بعمل آید ضمنا درپشت پاکت قید شود مربوط به‌استخدام همافران

۴ـ مدارك موردنیاز

الف : یك برك فتوکپی دیپلم یاگواهی قبولی ششم متوسطه که به‌تایید اداره آموزش و پرورش رسیده باشد .

ب: دوبرك فتوکپی یارونوشت شناسنامه

پ: دوقطعه عکس ۴ × ۳

ت: آدرس کامل باکروکی محل

م‌الف ۷۹۵۸

پذیرش دانشجوی برنامه نویسی کامپیوتر

جون کلاسهای جدید برنامه نویسی کامپیوتر مرکزآموزش کامپیوتر آتومیشن (کامپیوتری نیك) در تاریخ ۳۵٫۷٫۶ شروع خواهد شد علاقمندانی که هنوز موفق به ثبت‌نام نشده‌اند میتوانند تا فرداشب بمرکزآموزش خیابان پهلوی چهارراه امیراکرم ساختمان کورش طبقه دوم مراجعه وثبت‌نام نمایند تلفن ۶۴۹۲۵۸

آ ـ ۲۱۰۶۰

اینجانب یداله دالائی کاندیدای معرفی شده حزبی درانجمن‌های دموکراتیک که دودوره افتخار خدمتگزاری درانجمن شهرستان خمین را داشته اینک که‌بعلت‌بیماری از ادامه‌این‌خدمت مقدس میهنی معذور میباشم و انصراف خودرا کتبا به‌مقامات ذیصلاح تقدیم داشته‌ام لذاامتنان از الطاف همشهریان محترم وذوات معظمی که‌این‌جانب را مورد تصدیق ومرحمت بادادن رای خودقرارداده‌اند استحضارا انصراف خودرا بدینوسیله بعرض میرساند.

با تقدیم احترامات ـ یداله دالائی

تغییرات آگهی شرکت سهامی خاص اتحادان

طبق صورتجلسه مجمع عمومی عادی فوق‌العاده مورخه ۳۵٫۴٫۹ کله باحضور شرکاء در محل شرکت تشکیل گردید تغییرات زیر درشرکت فوق بعمل آمده :

آقایان نادر ابراهیمیان و علی حسینی خسروی‌فرد و علیمحمد ولی شریعت پناهی وسید رضا طاهری وبانو سکینه پیوندچی بسمت اعضاء اصلی هیئت مدیره و آقایان محسن خسروی‌فرد و خانم فخری میراخوری بسمت اعضاء علی‌البدل هیئت مدیره برای مدت ۲ سال انتخاب شده‌اند .

ضمنا اعضاء هیئت مدیره آقای علی حسینی‌خسروی‌فرد را بسمت مدیر عامل شرکت انتخاب نمودند و خانم‌زهرا کاتبی بسمت بازرس اصلی وخانم یزدان عاشوری بسمت بازرس شرکت برای‌مدت ۲سال انتخاب شدند.

کمال راستی رئیس اداره ثبت شهرستان کرج

آگهی حراج

اداره بندر و کشتیرانی بندر نوشهر لوازم اسقاط و بدردنخور خودرا باتوجه بمقررات مربوط در۵گروه جداگانه درتاریخ ۳۵٫۷٫۱۵ ساعت ۹صبح ازطریق‌حراج حضوری درمحل اداره بندر نوشهر بفروش میرساند ، داوطلبان میتوانند لوازم مذکور را قبل از تاریخ فوق در محوطه اداره بازدید و فهرست مربوطه را از دفتر اداره دریافت نمایند. پس از تعیین برنده بهای اقلام‌نقدا وفی‌المجلس اخذ خواهد شد هرگونه عوارض و مالیات وهزینه‌های دیگر بعهده خریدار بوده ووی متعهدمیباشد حداکثر ظرف ۳روز لوازم مربوطه را ازبندر خارج‌نماید.

مهدی همایونی

رئیس اداره بندر و کشتیرانی بندربوشهر

اطلاعیه دبیرخانه دائمی کمیته ملی مسابقات مهارت فنی

مرحله استانی مسابقات مهارت فنی بین کارگران جوان و متخصص درشهر های تهران ، تبریز ، رضائیه ،اهواز، اصفهان ، مشهد ، شیراز ، سنندج، زاهدان، یزد ،شاهی ،رشت،، کرمان، کرمانشاه ، بوشهر، بندرعباس ،قزوین اراك و کاشان ، در روز نهم آبانماه مصادف با زاد روز مسعود والاحضرت ولایتعهد ریاست عالیه کمیته ملی مسابقات مهارت فنی زیر نظر کمیته‌ملی مسابقات مهارت فنی آغاز میگردد.

از کارگران عزیز هر یك ازشهرستان های یاد شده دعوت میشود برای کسب اطلاعات بیشتر و ثبت نام تا پایان مهر ماه سال جاری در روز های اداری از ساعت ۸ تا ۱۲ ظهر به محلهای نامبرده زیر مراجعه نمایند.

کارگران تهران ، شهرری و کرج به کاخ وزارت کار و امور اجتماعی تهران خیابان آیزنهاور کارگران سایر شهرستانهای ذکر شده به ادارات کل و یا ادارات کار و امور اجتماعی همان شهرستان مراجعه نمایند.

حداکثر سن برای شرکت در مسابقات ۲۵ سال .

مدارك لازم برای نام‌نویسی ۴ قطعه عکس ۴ × ۳ فتوکپی شناسنامه

حرفه های مورد مسابقه عبارتند از.

تراشکاری ، فرز کاری ،فلزکاری ، جوشکاری برق ،جوشکاری گاز ، لوله کشی ، ورقکاری،سیم کشی ساختمان، تعمیر رادیو وتلویزیون ، مدلسازی ، ریخته‌گری،بنائی (سفت‌کاری)،آهنگری گرم ، ریسندگی بافندگی ،تعمیرموتور اتومبیلهای دیزلی و بنزینی،نقشه‌کشی صنعتی ،خیاطی مردانه (کت دوزی) و آرایش زنانه (مو)

م‌الف ۱۶۱۳۳

نیروی دریائی شاهنشاهی

آگهی استخدام «اعزام بخارج»

نیروی دریائی شاهنشاهی برای تکمیل کادر درجه‌داری خود تعدادی داوطلب با مدرك قبولی سوم متوسطه یا «پایان دوره راهنمائی» استخدام و پس از موفقیت درآزمایشات جهت طی دوره بخارج از کشور اعزام مینماید .

داوطلبینی که سن آنها بین ۱۵ تا ۲۰ سال تمام می‌باشد می‌توانند همه روزه با دردست داشتن آخرین مدرك تحصیلی و اصل شناسنامه ویك قطعه عکس ۴ × ۳ بمعاونت پرسنلی نیروی دریائی شاهنشاهی واقع در تهران خیابان سپهبد زاهدی بالاتر از بیمارستان آپادانا (مدیریت استخدام) ویا به پایگاه ها و نمایندگی های نیروی دریائی شاهنشاهی در شهرستان های بندر پهلوی . خرمشهر . بندر عباس . بوشهر . کرمانشاه. رضائیه. اصفهان مشهد . زاهدان . شیراز . کرمان . همدان مراجعه نمایند .

اطلاعیه بانك مرکزی ایران درمورد انتشار اوراق قرض

درروز سه‌شنبه ششم مهرماه ۲۵۳۵ سری شصتم اوراق قرضه بمبلغ ۷۲۰۰ میلیون ریال مشتمل بر ـ ۶۷۰۰ میلیون ریال اوراق دو ساله با بهره ۹ درصد ۱۵۰ میلیون ریال اوراق سه ساله با بهره ۹½ درصد ، ۵۰ میلیون ریال اوراق پنجساله با بهره ۱۰ درصد و ۳۰۰ میلیون ریال اوراق هفت‌ساله با بهره ۱۰½ درصد در سال منتشر میگردد

بهره اوراق قرضه دولتی از مالیات بردرآمد معاف میباشد.

علاقمندان به خرید اوراق قرضه‌می‌توانند در روز شنبه مذکور ببانك‌ملی ایران ویاهریك از بانك های اعتبارات ،اعتبارات تعاونی وتوزیع ، ایرانشهر ، ایران‌و انگلیس،ایران‌وخاورمیانه،ایران‌وژاپن،ایران وعرب،ایرانیان ، بازرگانی ، بین‌المللی ، پارس ، تجارت خارجی ،تجارت ایران و هلند ، تهران ، رفاه کارگران ، سپه ، شهریار ، صادرات ،صنایع، عمران ،تعاون‌کشاورزی‌وشرکت سرمایه‌گذاری ملی که عامل فروش وبازپرداخت اصل وپرداخت بهره‌اوراق قرضه می‌باشند مراجعه نمایند .

۱ـ۲ آ ـ ۲۱۰۰۸

اعزام فشرده

۹۰ ساعته

۲۸ آبان (۵روزدرهفته روزی۲ساعت)

کلاسهای انگلیسی شباهنگ

میدان کندی تلفن: ۹۲۹۶۹۴

شهرداری تبریز

آگهی

طبق تصویب‌نامه شماره ۵۷ـ ۱۸٫۲٫۳۵ انجمن‌شهر و موافقت شماره ۱۴۱۸۸ ـ ۲۹٫۳٫۳۵ مقام استانداری آذربایجانشرقی شهرداری تبریز در اجرای ماده ۱۷قانون نوسازی وعمران شهری اجرای طرح خرید ۳باب‌املاك واقع درمسیر احداث مجمع سرپوشیده به‌اطلاع میرساند که‌کل غرامت بالغ بر ۲۴٫۳۱۸٫۹۰۰ ریال میباشد وتاریخ شروع طرح و مدت اعتراض ازتاریخ‌اولین‌آگهی تادوماه ومحل قبول اعتراض دفتر شهرداری است معترضین‌باید در زیر برگ اعتراض نشانی کامل خودرا قید نمایند و درضمن مقارن‌این‌آگهی نتیجه‌ارزیابی بوسیله پست‌سفارشی به‌مالکین مربوطه‌ار سال ومفاد این‌آگهی‌درمعابر وکریدور شهرداری جهت اطلاع الصاق گردیده است .

شهردار تبریز ـ حمیدوارسته

کنگره بین‌المللی زنان آرشیتکت در رامسر

بدینوسیله به آگاهی کلیه زنان آرشیتکت می رساند که کنگره بین‌المللی زنان آرشیتکت‌روز ۲۱ مهرماه ۳۵ دررامسر افتتاح‌و تا روز ۲۴مهر ماه ادامه خواهد داشت .

بحث و گفتگوی اصلی این کنگره «بحران هویت در معماری » میباشد . ازکلیه زنان آرشیتکت علاقمند به شرکت در این‌کنگره‌تقاضا میشود که جهت آگاهی از نحوه شرکت‌درکنگره ودادن مشخصات خود حداکثر تا تاریخ سوم مهرماه ۲۵۳۵ بدفتر ترویج‌ونظام معماری‌وزارت مسکن و شهرسازی واقع در خیابان‌تخت‌جمشید بین روزولت و بهار شماره ۴۷۵ مراجعه‌فرمایند.

م‌الف ۱۶۱۴۱

مجله دنیای ورزش

شنبه‌ها منتشر میشود

شماره ۴۵۸۳۲
تاریخ ۳۵٫۶٫۱۷

آگهی مناقصه

شهرداری‌اهواز اجرای عملیات ساختمان نواحی و برزنهای‌شهرداری رابراساس نقشه و مشخصات وواحد بهای مربوطه با شرایط زیراز طریق مناقصه واگذار مینماید.

۱ـ مبلغ کل کار پنجاه میلیون ریال (۵۰٫۰۰۰٫۰۰۰ ریال) میباشد که ممکنست تا ۲۵درصد کسر یا اضافه گردد .

۲ـ نوع و محل کار ساختمان دوناحیه‌شش برزن درنقاط مختلف شهر در محل‌هائی که‌وسیله شهرداری به پیمانکار تحویل میگردد.

۳ـ مدت انجام کاریکسال ازتاریخ انعقادو مبادله قرارداد خواهدبود.

۴ـ داوطلبان شرکت در مناقصه باید ازپیمانکاران یاشرکت‌های مشمول رتبه‌بندی‌سازمان برنامه دررشته ساختمان‌بوده و در موقع خرید اسناد مناقصه برك صلاحیت از دفتر برنامه و بودجه استان ویا دفترفنی استانداری اخذوارائه نمایند.

۵ـ پیشنهاد دهندگان باید معادل ۵ درصد کل‌کار ضمانت‌نامه بانکی بمدت سه‌ماه ازتاریخ گشایش پیشنهاد ها بعنوان سپرده شرکت در مناقصه ضمیمه پیشنهاد خود نمایند.

۶ـ شرکت‌کنندگان در مناقصه میتوانند تا آخر وقت‌اداری روز یکشنبه ۳۵٫۷٫۱۱ باپرداخت مبلغ پنجهزار ریال بحساب ۹۶۰۰۱ شهرداری‌در بانکملی شعبه اهواز نقشه و مشخصات واسناد مناقصه را ازدفتر فنی شهرداری دریافت دارند.

۷ـ پیشنهاد دهندگان باید پیشنهادات‌خود را دریاکات لاك‌ومهر شده الف وب که پاکت الف محتوی اسناد مناقصه وپاکت «ب»شامل برك پیشنهاد قیمت باشدتا آخروقت اداری روزدوشنبه ۳۵٫۷٫۱۲ به‌دفتر شهرداری تسلیم و رسیددریافت دارند.

۸ـ پیشنهادات رسیده درساعت ۶ بعدازظهر همان روز درکمیسیون عالی معاملات بازو قرائت میگردد .

۹ـ پیمانکارانی که اسناد مناقصه خریداری مینمایند درصورتی که قصد شرکت در مناقصه راندا‌شته‌باشند باید عدم‌شرکت خودرا درمناقصه حداکثر تاتاریخ ۳۵٫۷٫۸ کتبا بشهرداری اطلاع دهند درغیراین صورت برای مدت یکسال ازشرکت در کلیه مناقصه‌ها ومزایده های شهرداری محروم شدو مراتب به‌قسمت امور پیمانکاران سازمان برنامه اعلام میگردد.

۱۰ـ به پیشنهادات مخدوش و مشروط و پیشنهاد هائی که‌بعداز مهلت تعیین شده برسد ترتیب‌اثر داده نخواهد شد.

۱۱ـ حضور پیشنهاد دهندگان یانماینده معرفی شده آنان درجلسه آزاداست.

۱۲ـ شهرداری در رد یاقبول یك یاکلیه پیشنهادات مختار خواهد بود.

۱۳ـ سایر شرایط مناقصه دراسناد مربوطه مندرج است.

احمد اکبری شهردار اهواز

اطلاعیه اداره راهنمائی و رانندگی تهران

بمنظور بهره‌برداری از پل هوائی میدان کریمخان زند و تسهیل در امر عبور و مرور در آن محدوده از ساعت ٦ صبح روز دوشنبه ۵ر۷ر۲۵۳۵ مقررات زیر بموقع اجرا گذارده میشود و از رانندگان وسائط نقلیه انتظار دارد در اجرای این برنامه با مامورین راهنمائی همکاری وتشریك مساعی نمایند .

۱ـ پل کریمخان زند ازشرق بغرب و بالعکس دوطرفه بوده واز مسیر جانبی پل از شرق بغرب و بالعکس عبور مستقیم ممنوع و گردش براست وچپ آزاد خواهد بود .
۲ـ خیابان سپهبد زاهدی وامتداد آن در نادرشاه از جنوب بشمال و بالعکس دوطرفه بوده واز شمال بغرب واز جنوب بشرق آزاد میباشد .
۳ـ خیابان سنائی حدفاصل کریمخان زند تا تخت طاووس از جنوب بشمال یکطرفه خواهد بود .
٤ـ خیابان شاهین حدفاصل نادرشاه و میدان‌شعاع‌درشاه‌عباس ازغرب‌بشرق‌یکطرفه‌میباشد
۵ـ خیابان ویلا اعم ازشمالی و جنوبی‌دوطرفه بوده لیکن بعلت وجود رفوژ درتقاطع کریمخان زند ویلا امکان عبور مستقیم نیست‌ورانندگان میتوانند در تقاطع مذکور فقط از جنوب بشرق واز شمال بغرب توجیه‌شوند.
٦ـ خیابان آبان اعم از جنوبی و شمالی‌دوطرفه بوده لیکن بعلت وجود رفوژدرتقاطع کریمخان زند آبان امکان عبور مستقیم نیست‌ورانندگان درتقاطع مذکور میتوانند فقط از جنوب بشرق واز شمال بغرب توجیه شوند .
۷ـ خیابان خردمند جنوبی حدفاصل خیابان هاشمی و کریمخان زند از جنوب به شمال یکطرفه خواهد بود ورانندگان در رسیدن‌به کریمخان زند بعلت وجود رفوژ میتوانند فقط بسمت شرق توجیه شوند .
۸ ـ خیابان هاشمی حدفاصل ایرانشهر و خردمند جنوبی دوطرفه خواهد بود .
۹ـ خیابان سنائی حدفاصل کریمخان‌زند و تخت طاوس از جنوب بشمال یکطرفه خواهد بود .
۱۰ـ خیابان ناصر حدفاصل سپهبدزاهدی و خردمند جنوبی‌ازغرب بشرق یکطرفه‌میباشد.
۱۱ـ خیابان اراک غربی حدفاصل‌سپهبد زاهدی وویلا ازشرق بغرب یکطرفه‌خواهدبود.
۱۲ـ چون گردش بچپ (شرق بجنوب) در تقاطع کریمخان زند وحافظ ممنوع‌گردیده آندسته از رانندگان که قصد عزیمت به خیابان‌حافظ را دارند میتوانند از طریق خیابانهای گردیزو ادامه هراز و لارستان به خیابان‌حافظ توجیه گردند .

۲۱۱۷٤.آ

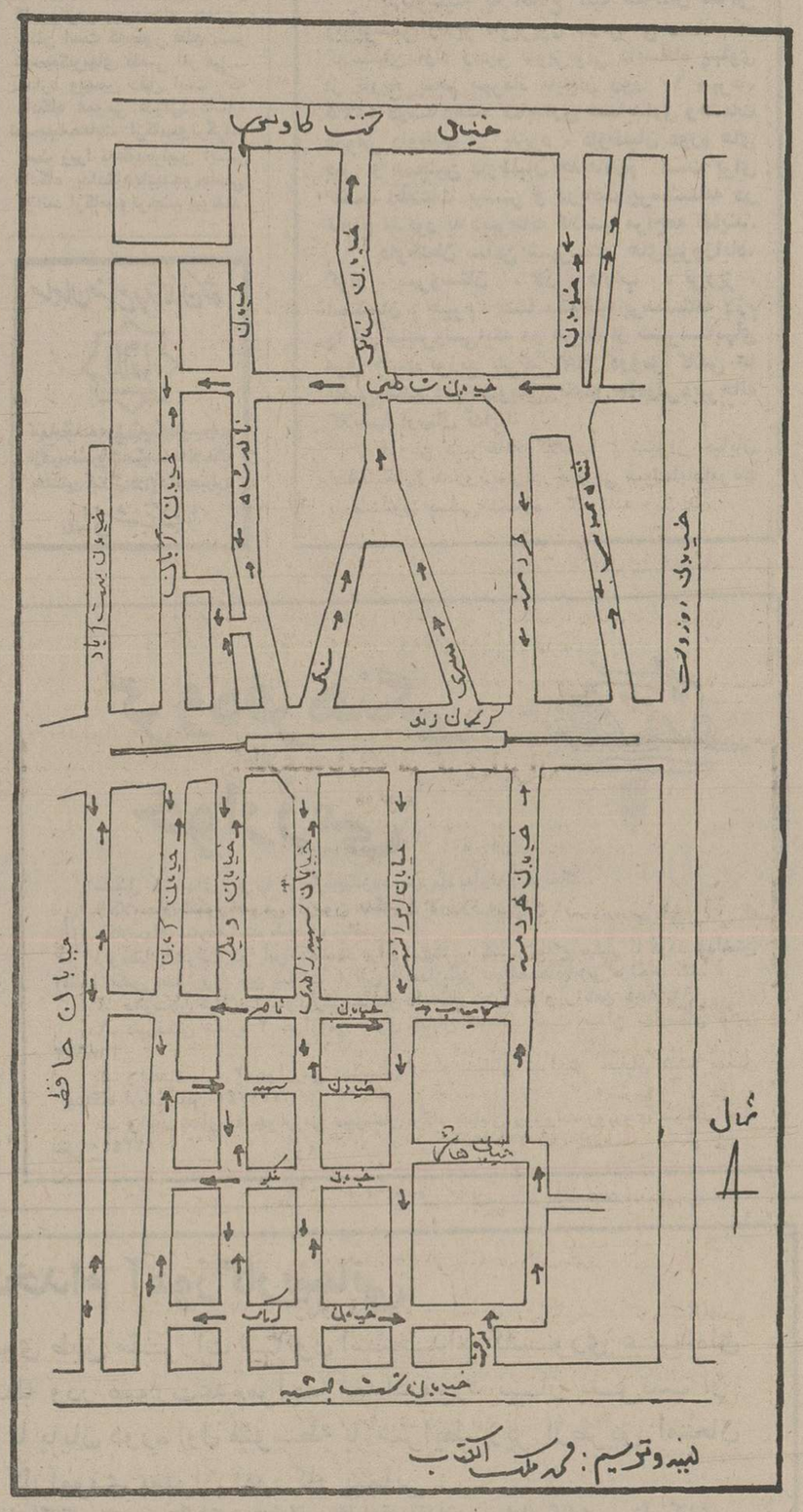

تهیه وترسیم: مجله ملک الکتاب

شهرداری پایتخت

اطلاعیه

شهرداری پایتخت با همکاری کاخ جوانان ۵۰ برنامه موسیقی ملی وشاد طی ماه‌های مهر و آبان در فضای آزاد پارکها وشعب کاخ جوانان بطور رایگان اجرا می‌نماید .
از همشهریان عزیز صمیمانه دعوت میشود که دربرنامه‌های مذکور شرکت فرمایند .

شهردار پایتخت

مهرماه ۲۵۳۵ شاهنشاهی

۱ ـ پارک شفق	جمعه ۹ـپنجشنبه۱۵ـپنجشنبه۲۲
۲ ـ پارک شاهنشاهی	جمعه ۹ـ پنجشنبه ۲۲
۳ ـ پارک پهلوی	جمعه۹ـ دوشنبه ۱۹ـ جمعه۲۳
٤ ـ پارک نیاوران	دوشنبه ۱۲ـ جمعه ۳۰
۵ ـ پارک فرح	دوشنبه ۱۲ـ پنجشنبه ۲۲
٦ ـ پارک نارمک	پنجشنبه ۱۵ـ دوشنبه ۱۹
۷ ـ پارک شهر	جمعه ۲۳
۸ ـ پارک کوروش	پنجشنبه ۱۵ـ جمعه ۳۰
۹ ـ پارک فرح‌آباد	جمعه ۱٦ـ دوشنبه ۲٦
۱۰ـ کاخ جوانان شوش	جمعه ۱٦ـ جمعه ۳۰
۱۱ـ کاخ جوانان ری	جمعه ۱٦ـ دوشنبه ۲٦

آبان ماه ۲۵۳۵ شاهنشاهی

چهارشنبه ۵ـ دوشنبه ۱۰
سه‌شنبه٤ـ شنبه ۸ـ پنجشنبه۱۳
دوشنبه ۳ـ یکشنبه ۹
دوشنبه ۳ـ یکشنبه ۹
سه‌شنبه ٤ـ دوشنبه ۱۰
چهارشنبه ۵ـ سه‌شنبه ۱۱
جمعه۷ـ چهارشنبه۱۲ـ جمعه۱٤
شنبه ۸ـ پنجشنبه ۱۳
جمعه ۷ـ چهارشنبه ۱۲
پنجشنبه ٦ـ جمعه ۱٤
پنجشنبه ٦ـ سه‌شنبه ۱۱

ساعت شروع برنامه‌ها: ۵ بعدازظهر
توضیح اینکه روز جمعه نهم مهرماه برنامه موسیقی ملی بجای پارک شفق در پارک نارمک اجرا خواهد شد .

م‌الف ۱٦۱۳٦

در اجرای سیاست دولت دایر بر جلوگیری از افزایش قیمتها و حمایت از مصرف کننده، سازمان کتابهای درسی ایران بهای فروش کتابهای آموزش متوسطه عمومی را بشرح زیر اعلام میدارد

بهای کتابهای آموزش متوسطه عمومی در سال تحصیلی ۳٦ـ۲۵۳۵ شاهنشاهی

سال اول

رشتهٔ علوم تجربی و ریاضی

ردیف	عنوان کتاب	بها (به ریال)
۱	تعلیمات دینی	۲۱
۲	فارسی	۳۶
۳	آیین نگارش	۲۰
۴	انگلیسی	۳۳
۵	زیست‌شناسی و بهداشت	۲۹
۶	شیمی	۱۳
۷	ریاضیات جدید	۲۰
۸	هندسه	۲۵
۹	دانش اجتماعی	۲۰
۱۰	حساب و جبر	۲۸
۱۱	فیزیک	۲۰
	بهای یک دورهٔ کامل	۲۶۵

رشتهٔ علوم انسانی

ردیف	عنوان کتاب	بها (به ریال)
۱	تعلیمات دینی	۲۱
۲	فارسی	۳۶
۳	آیین نگارش	۲۰
۴	انگلیسی	۳۳
۵	زیست‌شناسی (اکولوژی)	۲۵
۶	شیمی	۱۷
۷	ریاضیات	۲۳
۸	رسانه‌های گروهی	۱۶
۹	دانش اجتماعی	۳۷
۱۰	عربی	۱۸
۱۱	فیزیک	۲۰
	بهای یک دورهٔ کامل	۲۶۶

سال دوم

رشتهٔ علوم تجربی

ردیف	عنوان کتاب	بها (به ریال)
۱	تعلیمات دینی	۲۰
۲	فارسی	۴۲
۳	آیین نگارش	۱۹
۴	انگلیسی	۳۹
۵	جغرافی ایران	۵۸
۶	فیزیک	۲۰
۷	هندسه	۱۶
۸	حساب و جبر	۱۸
۹	مثلثات	۱۸
۱۰	شیمی	۲۹
۱۱	زیست‌شناسی	۳۵
	بهای یک دورهٔ کامل	۳۰۶

رشتهٔ ریاضی و فیزیک

ردیف	عنوان کتاب	بها (به ریال)
۱	تعلیمات دینی	۲۰
۲	فارسی	۴۲
۳	آیین نگارش	۱۹
۴	انگلیسی	۳۹
۵	جغرافی ایران	۵۸
۶	فیزیک	۲۰
۷	شیمی	۲۱
۸	مثلثات	۱۸
۹	هندسه	۱۷
۱۰	ریاضیات عمومی	۳۱
۱۱	حساب و جبر	۲۹
	بهای یک دورهٔ کامل	۳۱۴

رشتهٔ اقتصاد اجتماعی

ردیف	عنوان کتاب	بها (به ریال)
۱	تعلیمات دینی	۲۰
۲	فارسی	۴۲
۳	آیین نگارش	۱۹
۴	انگلیسی	۳۹
۵	جغرافی ایران	۵۸
۶	جغرافی	۳۴
۷	جغرافی همسایگان	۱۶
۸	عربی	۱۵
۹	اقتصاد	۱۶
۱۰	جامعه‌شناسی	۲۳
۱۱	آمار	۲۰
۱۲	بهداشت	۲۷
۱۳	دانش اجتماعی	۱۶
	بهای یک دورهٔ کامل	۳۴۵

رشتهٔ فرهنگ و ادب

ردیف	عنوان کتاب	بها (به ریال)
۱	تعلیمات دینی	۲۰
۲	فارسی	۴۲
۳	آیین نگارش	۱۹
۴	انگلیسی	۳۹
۵	جغرافی ایران	۵۸
۶	جغرافی	۳۴
۷	جغرافی همسایگان	۱۶
۸	عربی	۱۷
۹	دستور	۲۷
۱۰	تاریخ ادبیات	۲۱
۱۱	آمار	۲۰
۱۲	بهداشت	۲۷
۱۳	انگلیسی(کتاب‌اختصاصی)	۱۶
۱۴	بدیع و قافیه و عروض	۱۵
	بهای یک دورهٔ کامل	۳۷۱

سال سوم

رشتهٔ علوم تجربی

ردیف	عنوان کتاب	بها (به ریال)
۱	تعلیمات دینی	۱۸
۲	تاریخ ایران	۳۸
۳	فارسی	۳۴
۴	ادبیات معاصر ایران	۱۵
۵	انگلیسی	۲۷
۶	هندسه	۱۵
۷	حساب و جبر	۲۱
۸	مثلثات	۱۲
۹	فیزیک	۲۲
۱۰	شیمی	۲۷
۱۱	زیست‌شناسی	۲۷
۱۲	زمین‌شناسی	۳۵
	بهای یک دورهٔ کامل	۳۱۶

رشتهٔ ریاضی و فیزیک

ردیف	عنوان کتاب	بها (به ریال)
۱	تعلیمات دینی	۱۸
۲	تاریخ ایران	۳۸
۳	فارسی	۳۴
۴	آیین نگارش	۲۵
۵	ادبیات معاصر ایران	۱۵
۶	انگلیسی	۲۷
۷	هندسه	۲۶
۸	حساب و جبر	۱۸
۹	مثلثات	۲۳
۱۰	فیزیک	۲۲
۱۱	شیمی	۲۷
۱۲	ریاضیات جدید	۲۸
	بهای یک دورهٔ کامل	۳۰۱

رشتهٔ اقتصاد اجتماعی

ردیف	عنوان کتاب	بها (به ریال)
۱	تعلیمات دینی	۱۸
۲	تاریخ ایران	۳۸
۳	فارسی	۳۴
۴	آیین نگارش	۲۵
۵	ادبیات معاصر ایران	۱۵
۶	انگلیسی	۲۷
۷	تاریخ (سال اول)	۲۶
۸	اقتصاد	۱۸
۹	امور عمومی بازرگانی (۱)	۲۰
۱۰	امور عمومی بازرگانی (۲)	۲۵
۱۱	جامعه‌شناسی	۱۸
۱۲	روان‌شناسی	۲۴
۱۳	آمار	۲۰
۱۴	تاریخ عمومی	۱۸
۱۵	مالیهٔ‌عمومی و قوانین مالیاتی ایران	۲۰
	بهای یک دورهٔ کامل	۳۴۶

رشتهٔ فرهنگ و ادب

ردیف	عنوان کتاب	بها (به ریال)
۱	تعلیمات دینی	۱۸
۲	تاریخ ایران	۳۸
۳	فارسی	۳۴
۴	آیین نگارش	۲۵
۵	انگلیسی	۲۷
۶	تاریخ (سال اول)	۲۶
۷	روان‌شناسی	۲۴
۸	تاریخ ادبیات(ششم‌ادبی)	۲۲
۹	دستور	۲۰
۱۰	متون ادبی	۴۲
۱۱	عربی	۱۷
۱۲	اقتصاد بازرگانی	۲۲
۱۳	جامعه‌شناسی	۲۰
	بهای یک دورهٔ کامل	۳۳۵

توضیح: بهای مندرج در پشت جلد کتابهای سال گذشته معتبر نیست چاپ سال گذشته این کتابها باید به قیمتهای بالا فروخته شود.

دبیرستان بزرگ تهران

با تصویب شورای آموزش و پرورش منطقه تهران برای تمام کلاسهای دبیرستانی در نوبت دوم‌که از ساعت ۲ر۳۰ بعداز ظهر شروع میشود با بهترین کادر آموزشی ثبت نام می‌کند

آدرس خیابان سپه شمال پارك شهر

تلفن ۳۱۳۱۸۸ و ۳۱۳۹۷۵

گروه فرهنگی دکتر هشترودی

برای کلاسهای ششم **طبیعی ـ ریاضی ـ ادبی**

متفرقه که‌در تاریخ بیستم‌مهرماه تشکیل میگردد

ازساعت ٤ الی ۹ بعداز ظهر ثبت‌نام‌مینماید

مدارك لازم دو قطعه عکس

محل ثبت‌نام‌دبیرستان دکتر هشترودی

تلفن ٦٦۲۲۱۲ و ٦٤۸۲۱۸

صاحبان صنایع وبازرگانان کشور

الاخاء

تنها مجله عربی زبان ایران از کلیه نشریات مؤسسهٔ اطلاعات یادداشتن نمایندگی در ۱۱ کشور عربی روزهای شنبه منتشر میشود

بشر، در آستانه عصر «بهره‌برداری تولیدی از فضا» قرار گرفته

شهرهای فضائی در مدار زمین

آمریکا، فضاپیمای عظیمی باسم «ناوت» ساخته که میتواند در مسیر زمین تا شهرهای فضائی، رفت و آمد کند

این فضاپیمای غول‌پیکر، کلیه نیازهای یك شهر «واقعی» را همراه با مسافران، به مدار زمین حمل میکند

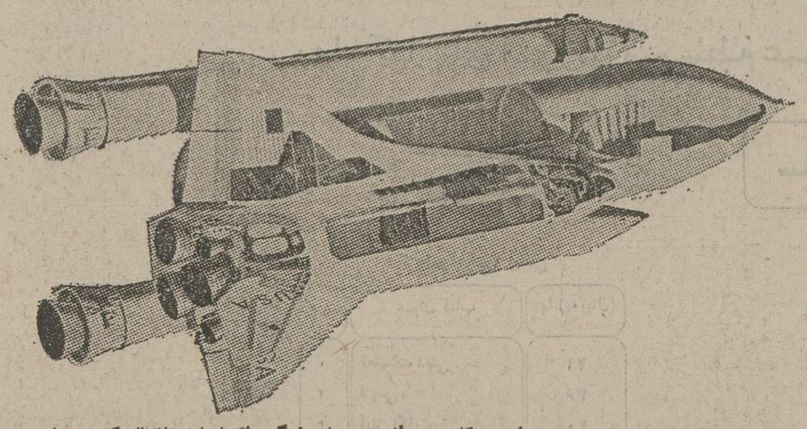

این، فضاپیمای غول پیکر «ناوت» است که بوسیله موسسه بزرگ «راکول اینترناشنال کوریوریشن» ساخته شده است.
«ناوت» ۴۵ مترطول و ۶۷ تن و نیم وزن دارد و میتواند رویای زندگی در شهر های فضایی را به حقیقت بپیوندد.

گوشه‌های فضایی امریکا درسه ماه اخیر، بشریت را یک گام دیگر به تسخیر کامل فضا نزدیک ساخت و راه را برای دسترسی به‌دنیاهای جدید باز کرد. برنامه تسخیر کامل فضا از سوی آمریکا باشدت و سرعت بیشتری دنبال خواهد شد و به گفته کارشناسان این کشور چهارسال به بطرف فضا پیش می تازد ظرف این سه ماه دو سفینه «وایکینگ» برای نخستین بار باموفقیت در یک کره دیگر، ستاره سرخ فرود آمدند و روز جمعه گذشته، نخستین فضاپیمای امریکا بنام «ناوت» برای پرواز های منظم فضایی آماده شد.

فرود آمدن سفینه های وایکینگ بچلو در کاوش دنیا های دور در کره مریخ، یک جهش بزرگ دست بود و فضاپیمای «ناوت» عصر جدیدی در پرواز های فضایی بمحومه زمین پدید آورده است.
«ویلیارد راکول» رئیس موسسه بزرگ «راکول انترنشنل کوریوریشن» سازنده نقلیه های فضایی هنگام نمایش نخستین فضا پیما گفت:

مادر آستانه یکی از جالبترین فصول تاریخ امریکا «عصر بهره برداری تولیدی از فضا» قرار گرفته‌ایم. حقیقت هم همین است زیرا فضاپیما، آخرین پدیده نبوغ بشر دو عامل مهم جدید را در کاوشهای علمی فضایی وارد میکند:

نخست اینکه یک نقلیه فضایی انقلابی در دسترس بشر قرارمی گیرد که میتواند بیش از یکصد ماموریت فضایی انجام دهد. دو موشک پرتاب‌کننده فضاپیما نیز که بزمین باز گردانده میشود در پروازهای بعدی مورد استفاده قرار میگیرد. باین ترتیب هزینه سفر های فضایی بطور قابل ملاحظه‌ای کاهش میابد و امکان استفاده اقتصادی از فضا بیشتر میشود.

از سوی دیگر، بابکار افتادن فضاپیما ها تشکیل آزمایشگاه‌های فضایی سرنشین دار، بی‌آنکه وقفه‌ای در کارآنها ایجاد شود امکان پذیر میشود و بدینسان یک دانش فضایی واقعی درفضا وحتی یک صنعت فضایی بوجود میاید. جالب ترین و شگفت انگیزترین دورنمای این دگرگونی بزرگ، امکان ساختمان شهر های فضایی واقعی درمدار زمین است. باین ترتیب که کلیه لوازم مورد نیاز یک «شهر» بوسیله فضا پیماهای غول‌پیکر بمدار حمل میشود و کارشناسان، با بهم پیوستن قطعات یدکی شهر مورد دلخواه را درفاصله مناسبی اززمین بنا میکنند. نخستین محموله‌ای که بوسیله «ناوت» بفضا حمل میشود یک آزمایشگاه فضایی است که بوسیله کنسرسیوم ازکشور های اروپایی ساخته‌می شود. مقدمات آزمایشهای علمی که در فضا انجام خواهد شد، ازهم اکنون در آلمان فدرال آماده میشود.

یک فضاپیمای «ناوت»، علاوه برسه خدمه، میتواند چهار نفر دیگر را که ازکارشناسان تشکیل میشوند در قسمت جلو کابین حمل کند. باین ترتیب، فضاپیما جمعا گنجایش هفت نفر دارد. اکیپ‌های علمی که در آزمایشگاه های مداری کار میکنند، پس از چند ماه، جای خود را باکیپ‌های جدیدی میدهند و بنابراین آزمایش ها بدون وقفه ادامه پیدا میکند.

بازگشت بزمین

بااستفاده از این وسایل نقلیه جدید فضایی، میتوان درعین حال چندین آزمایشگاه فضایی در مدار زمین تاسیس کرد. یکی از این آزمایشگاهها صرفا به تجسسات علمی خواهد پرداخت آزمایشگاه دیگر، روی منابع زمین بررسی‌های گسترده‌ای انجام خواهد داد، سومین آزمایشگاه ویژه اتمسفر و هوا شناسی و چهارمین آزمایشگاه مخصوص تجسسات صنعتی خواهد بود.

کارشناسان معتقدند که انسان در شرایط بی وزنی میتواند در داخل آزمایشگاه فضایی بکار بپردازد درحالیکه درروی زمین کارکردن دراین شرایط امکان‌پذیر نیست و باین‌ترتیب راههای جدیدی برای پیشرفتهای صنعتی و پزشکی بازخواهد شد.

فضا پیماها میتوانند ماهواره های از کار افتاده و وسایل آزمایشگاهی فرسوده را با خود بزمین باز گردانند و حتی برخی از ماهواره های نظامی دشمن را برای پی بردن به فعالیتهای سری آنها به غنیمت بگیرند در برنامه فضایی «اسپیس‌شاتل» ساختمان پنج فضاپیما پیش بینی شده که رویهم ۵۷۰ ماموریت فضایی انجام خواهند داد.

یک فضاپیما میتواند از هفت تاپانزده روز در مدار باقی بماند و پس ازآن باسرعت ۳۲۵ کیلو مترد ساعت بزمین بازگردد و مانند یک هواپیمای معمولی در فرودگاههای ویژه بزمین بنشیند.

همین فضاپیما میتواند بعد برای انجام ماموریت جدید و حمل کارشناسان و لوازم مورد نیاز آزمایشگاههای دائمی بفضا پرواز کند!

شکل ظاهری «ناوت» شبیه یک هواپیمای بزرگ با بالهای دندانه‌دار است و از سه قسمت تشکیل میشود. قسمتی ازفضاپیما که در مدار قرار میگیرد کابین اصلی را تشکیل میدهدو تقریبا باندازه یک هواپیمای «دی‌سی-۹» است و ۴۵ متر طول و ۶۷ تن وزن دارد. پشت قسمت سرنشینان، یک انبار بزرگ قرار گرفته که گنجایش ۳۰ تن بار را دارد. یک انبار بزرگ برای ذخیره کردن هفتصد تن سوخت اکسیژن و هیدروژن مایع برای بحرکت در آوردن سه موتور فضا پیما که فشار هر یک از آنها ۲۱۱ تن است در مدار تاسیس خواهد شد.

فضاپیماپس از رسیدن به مدار موشکهای خود را بزمین باز می گرداند که باردیگر مورداستفاده قرارگیرد اما «مخزن» سوخت پس ازخالی‌شدن در فضا رها خواهد شد.

شهر سازی فضایی که دومین مرحله برنامه جدید را تشکیل میدهد، شامل زندگی، خانوادگی درفضا و ایجادگذگاریها، سبزی کاری‌ها و فراهم ساختن کلیه نیازمندیهای روزمره در فضااست.
در مراحل بعدی از این آزمایشگاه ها برای پرتاب سفینه های سرنشین‌دار بسوی کرات منظومه شمسی استفاده خواهد شد.
سفینه‌هایی که برای اینکار درنظر گرفته شده، از نوع وایکینگ‌ها است که هم اکنون در سطح ستاره سرخ، (مریخ) درجستجوی آثار یکنوع زندگی ابتدائی هستند

باین زودیها فرا نخواهد رسید، اما آنچه قطعی است، اینکه آمریکا بطور جدی در نظردارد از کلیه مشکلات و هزینه های سرسام‌آور چنین طرحهائی صرفنظر کند و برنامه پیاده کردن انسان در کره مریخ و قابل سکونت ساختن این سیاره را عملی کند.

بسوی مریخ

نخستین مرحله تسخیر مریخ توسط انسان بهمان شیوه تسخیر کره ماه بوسیله سفینه های آپولو خواهد بود باین معنی که پس از فرود آوردن چند وایکینگ بی سرنشین و بدست آوردن اطلاعات کامل علمی، دو سفینه وایکینگ که هر یک حامل سه سر نشین خواهد بود راه ستاره سرخ را پیش میگیرند. پس از رسیدن بمدار، در حالیکه یکی ازسفینه هادر مدار باقی میماند، سفینه دیگر، با سرنشینانش درنقطه‌ای از سطح مریخ می نشیند.

باین‌ترتیب بشر برای نخستین بار بدیدار نزدیکترین همسایه آسمانی خود در منظومه شمسی می رود.

بررسیهای سفینه های وایکینگ نشان داده که برخی ازدانشمندان آنطور که برخی از دانشمندان خیال میکردند برای زندگی نامساعد نیست و شاید بشر روزی بتواند ستاره سرخ را بیک کره قابل سکونت تبدیل کند ولی آن روز

تشکیل جلسه دادگاه، برای حمایت از کامپیوتر!

در آلمان، دادگاه عمومی کاسل بخاطر حمایت از «کامپیوتر» تشکیل جلسه داد.
این جلسه بتقاضای «پرفسور گئورگ واناگات»، رئیس دادگاه عمومی کاسل تشکیل شد تا به «کامپیوتر» که امروزه در دادگاه های آلمان نقش عمده‌یی بعهده گرفته شخصیت حقوقی داده شود.

کامپیوتر امروز دیگر نقشی در حد یک منشی یا مدیر دفتر دادگاه ندارد. این نقش چنان وسیع شده است که بنظر کارشناسان، سرانجام جایگزین هیئت های تصمیم گیرنده متشکل از انسان خواهد شد. بهمین جهت الزامی است که برای کامپیوتر و همه وسائل دستگاههای خودکاری که در دادرسی ها مورد استفاده قضات و هیات های منصفه قرار میگیرند و در آینده تکامل بیشتری می‌یابند، قوانین جدیدی وضع شود و حدود اختیارات این دستگاهها در ارتباط با حقوق فردی و اجتماعی مشخص شود و دادگاه فدرال کاسل اولین قدم را در این زمینه به نفع کامپیوتر برداشته است.

کامپیوتر علاوه بردادگاههای مختلف آلمان، درامور حقوقی وزارت کار، موسسات بیمه واتحادیه های خدمات درمانی، اطلاعات حقوقی و مسیر پرونده ها را تحت کنترل دارد. در این مرکز الکترونیکی، تاکنون متجاوز از ۱۶۰ هزار آراء دادگاه های مربوط به دو دهه اخیر ذخیره شده و علاوه براین، ازکامپیوتر برای اطلاعات تخصصی قوانین و مقررات و ارتباط آنها بایکدیگر و با طرفین دعوا استفاده می شود.
تصمیم به حمایت قانونی از نقش کامپیوتر در پرونده‌های حقوقی چنان است که بطور قطع بر تصمیم‌گیریهای قاضی اثر می‌گذارد و بهمین دلیل است که دادگاه عمومی فدرال در کاسل، تصمیم به حمایت ازکامپیوتر گرفته است زیرا به عقیده رئیس این دادگاه، دادگاهها بهیچوجه نمی توانند ازکامپیوتر چشم بپوشند.

صاحبان صنایع و بازرگانان کشور
اتاق بازرگانی و صنایع و معادن ایران
تنها مجله عربی زبان ایران
از گروه نشریات موسسه اطلاعات
با داشتن نمایندگی در ۲۱ کشور عربی
روزهای شنبه منتشر میشود

دانشگاه پهلوی

آگهی

بدینوسیله به اطلاع کلیه ساکنان مناطق زیرپوشش رادیو تلویزیون فارس می رساند که کلاسهای آزاد رادیو تلویزیونی دانشگاه پهلوی از تاریخ پنجم مهرماه تاپایان روز ۱۰ مهرماه ۲۵۳۵ درسه رشته کتابداری حسابداری وخدمات عمومی داوطلب می پذیرد. داوطلبان دوره های قبل و همچنین داوطلبان جدیدلازم است برای کسب اطلاعات بیشتر و دریافت پرسشنامه در تاریخ مذکور به دبیرخانه کلاسها مراجعه نمایند.
داوطلبان ساکن شهرستان های فیروزآباد، کوار، سروستان، لار، داراب، نی‌ریز، استهبان، جهرم، فسا میتوانند پرسشنامه لازم را از کتابفروشی‌ایکه در هریك از شهرستانهای فوق جهت توزیع پلی‌کپی های دروس کلاس ها تعیین شده دریافت و پس از تکمیل به آدرس دبیرخانه کلاسها ارسال نمایند.
آدرس دبیرخانه کلاسها: شیراز خیابان لطفعلیخان‌زند روبروی درخروجی سینما پارامونت یا صندوق پستی شماره ۳۰

معالجه تلفنی: آخرین پدیده در علم پزشکی

دانشمندان استرالیایی دو سیستم تازه، یکی در زمینه امور گمرکی دیگری در مسائل پزشکی ابداع کرده‌اند.
★ در زمینه امور گمرکی استرالیا برای نخستین بار در جهان با ایجاد یک سیستم کاملا مدرن، «کامپیوتر» را برای ترخیص و اخذ حقوق وعوارض گمرکی وارد میدان کرده است.

هزینه این سیستم حدود چهار میلیون دلار استرالیایی (بیش از ۳۵ میلیون تومان) است. با استفاده ازاین سیستم کارگذاران نمایندگان گمرک، خواهند توانست حقوق و عوارض محمولات هوایی، دریایی و پستی را محاسبه و مستقیما از گمرک ترخیص کنند.

آقای «ژان هاورد» وزیر امور تجارت و مصرف کننده استرالیا که خبر ایجاد چنین سیستمی را بعنوان نخستین سیستم از نوع خود در جهان اعلام داشت، معتقد است که بابهره‌وری از این سیستم هزینه‌های دولت و تجار استفاده کننده تاحد بسیار قابل توجهی کاهش خواهد یافت و همچنین عملیات مشترک دولت و بازرگانان به سرعت عمل چشمگیری در امرتهیه اسناد، تفصیلات معاملات، نرخ پول وکشتیرانی وانبار خواهد انجامید.

★ اختراع دیگر دانشمندان استرالیایی دستگاه تهیه الکتروکار دیوگراف قلب بوسیله تلفن است! این دستگاه مدرن، ضربات قلب را روی نوار ضبط کرده و به علامتهریزی مبدل میسازد وسپس آنرا بوسیله تلفن مخابره میکند و دستگاه دیگری، این علائم بسیار ریز را مجددا به نوار قلبی تبدیل میسازد.

محافل پزشکی دنیا معتقدند که دستگاه الکتروکاردیوگراف تلفنی، انقلاب بزرگی در معالجه بیماریها از راه دور بوجود خواهد آورد.

پزشکان بخش قلب بیمارستان سلطنتی ملبورن که مخترع این دستگاه هستند بعنوان اولین آزمایش از این دستگاه جالب، ضربات قلب یک بیمار را از یک بیمارستان درمسکو (پایتخت شوروی) بوسیله تلفن به بیمارستان سلطنتی ملبورن مخابره کردند و پزشکان مستقر در ملبورن آنرا دریافت کرده وبنوار معمولی برگرداندند. این آزمایش کاملا موفقیت‌آمیز بود و نوار مذکور کاملا سالم دریافت شد، درست مانند نواری که از تخت مریض گرفته میشود!

گروه فرهنگی خوارزمی

تشکیل کلاسهای زیر را از تاریخ پانزدهم مهرماه به اطلاع میرساند.
ـ کلاسهای کنکور عمومی (آزمون همگانی) دوروز در هفته
II ـ کلاسهای متفرقه ششم طبیعی و ریاضی
داوطلبان شرکت در این کلاسها برای ثبت‌نام و کسب اطلاع بیشتر با دردست‌داشتن ۲قطعه عکس همه روزه بین ساعات ٤ الی ۸ بعدازظهر به واحدهای زیر مراجعه کنند.
۱ـ دبیرستان شماره ۱ خوارزمی خیابان دانشگاه نبش سزاوار تلفن ٦٤٠٨٨٤
۲ـ دبیرستان شماره ۲ خوارزمی اول خیابان شاه‌آباد جنب میدان بهارستان تلفن ۳۱۸٦۳۳
۳ـ واحد شماره ۳ خوارزمی دبیرستان ارشاد خیابان تهران‌نو خیابان ششم بهمن ایستگاه ارباب تلفن ۷۳۱۰٤۵
٤ـ واحد شماره ٤ خوارزمی دبیرستان فرگام خیابان روزولت روبروی سینمادیاموند تلفن ۸۲۳٤٤۰ آ ـ ۲۱۱۷۹

قابل توجه آموزگاران ودبیران داوطلب تحصیل در دانشگاه تربیت معلم

اطلاعیه سازمان سنجش آموزش کشور

از کلیه پذیرفته شدگان دعوت می‌شود یکی‌ازروزهای دهم، یازدهم، ،دوازدهم مهرماه جاری با در دست داشتن مدارك زیر برای ثبت‌نام به دانشگاه تربیت معلم رجوع فرمایند

۱ـ دوازده عکس ٤ × ۳
۲ـ پنج فتوکپی صفحه اول شناسنامه (وصفحه آخر در صورت وجود توضیحاتی در آن)
۳ـ گواهی تندرستی از بهداری دانشگاه تربیت معلم
٤ـ عین برك معافیت یا پایان خدمت وظیفه عمومی برای آقایان وعین برك عدم اصابت قرعه برای بانوان
۵ـ عین گواهی‌نامه دیپلم (یالیسانس) به ترتیب برای داوطلبان تحصیل دردوره لیسانس (یافوق‌لیسانس)
افراد ذخیره باید ساعت ۸ روز سه‌شنبه سیزدهم مهرماه جاری در دانشگاه تربیت معلم حضور یابند تا در صورت لزوم از تعدادی از حاضران به ترتیب تقدم ثبت‌نام بعمل آید.

پذیرفته‌شدگان دوره لیسانس مشاوره وراهنمایی دانشگاه تربیت معلم

نام خانوادگی و نام	نام خانوادگی و نام
زحمت‌کش سفیدگر محمدرضا	مستغنی مهرخ
خوارزمی علی	غفاری امردیموسی هلاکو
اکبری‌نسب حجت‌اله	خشنود فریده
ناصحی اسکویی خدیجه	کندلی اندکا محمدمراد
شعاعی شاهرخ آبادی اشرف	قطب نسرین
موفقی مهری	کاظمی پاسروی محمدباقر
پورموسی صومعه‌سرا فریدون	فلاح خورسند پریچهره
قریشی بوکانی طه	ستار بروجنی محمدرضا
نخجوانی مرضیه	عطاری سید احمد
حشمت‌آزاد میرزاعلی اکبر	شاهسواران رشیده
خواجه بهرامی محمود	شبانی محمد
عبدی مرزجین یعسوب	شفیع‌پور شیده‌منور
حسن‌زاده کشتلی اصغر	جوادی پرویز
ربیعی ابراهیم	صفی‌خانی شعبان
خطار عباس	رضایی کهر نورتاج
صداقت غلامعلی	وحیدی دموچالی رسول
کریم‌پور نطنزی زهرا	برخورداری سلیمان
مهدیزاده محمد	بازدیدی صدیقه
رئیس‌دانا حسن	پاپیان غلامرضا
رشیدپور باهره	مهرابیان حسین
لونی ناصر	طالبی بهمن‌بیگلو قربانعلی
کریمی افشار ارسلان	بنی‌نجار مرتضی
شعبانی قباد	نورانی کلیجی جعفر
ترابی‌اسکویی طاهره	فیضیان صحبت‌اله
عرفانی مهیندخت	نیازی اتابای حسین محمد
محمدیون صدیقه	پاویز مهین
حبیبی خسروشاهی توحید	موسوی سیده منوله
ولی‌زاده کاخکی محمدعلی	امامی احمد
فرجی لاهیجانی کبری	نوروزیان یحیی
ستوده بداله	دانشوری عبداله
کرمرودی حسن	اطیابی سید حسین
زارع زیرک محمدکاظم	مشیر احتشامی زهرا

نام خانوادگی و نام	نام خانوادگی و نام
منیری مهدی	مهاجرانی سید اسمعیل
سرمدی علی محمد	امینی باغچه جوق همت
آزادمنش آزادی	خواجوی مقدم حبیب‌اله
حاجی محمدی مهریزی حسین	تقوی سیدحسن
شاه اسمعیلی‌نژاد خراسانی	ایزدی ثانی محمود
علی اکبر	جلالی لک رضا
تبریزی مصطفی	پورپارسا فاطمه
فاضل امین‌اله	ایازی مهین
بدری ملیحه	رهنما احمد
جعفری هرفته انشاله	پورسعید حسین
قدرتی هما	جوانمرد عبداله
فصیحی محمد حسین	رنجبازو کریم
بقالیان اسداله	پیوندی فرج‌اله
شمس‌اور حسین	صداقت آذردخت
محمدی‌نسب محمد	صمیمی رضا
موسوی اقدس	همدانی کریم
احمدزاده محمود	صالحی کلاهی پری
رضوی خسروانی‌نژاد مینو	انصاری ابراهیم
	تیموری سعید

ذخیره های دوره لیسانس مشاوره و راهنمایی دانشگاه تربیت معلم

سرابی سهراب	گلستانه محمد جعفر
ابوطالبی‌پور محمد	قنواتی نصراله
فقیه نعیمه	فتوتی محمد
شکوهی فرهاد	پاپری حیدر
سپهری رهنما مریم	دانشمندی بافقی عباسعلی
شایافر حسین	خرسندی وکیل‌زاده محمود
افشار بهرام	نبی صفیه
مردانی محمد	پورحسن حسن
مهرتاش یداله	شیبانی منیژه
فلاح‌چی جلالی معصومه	مهینی امراله
	آ ـ ۲۱۱۷۵

آگهی استخدام آموزگار پیمانی

اداره آموزش و پرورش شهرستان خوی طبق مقررات قانون استخدام کشوری عده‌ای دارندگان گواهینامه دوره کامل متوسطه ودر صورت عدم مراجعه تعداد مورد نیاز بترتیب از دارندگان مدرك تحصیلی زیر دیپلم تا پایان دوره اول متوسطه با شرایط زیر ازطریق امتحان ومسابقه انتخاب وپس از طی دوره کارآموزی بعنوان آموزگار پیمانی:

۱ـ برای خدمت در روستا های: سرمد ـ کلت سفلی ـ تاریمش ـ چالیان ـ قیله‌لق ـ قاپلوق آغداش ـ امام کندی ـ دل کندی ـ الهوردی کندی ـ بوبول‌آباد ـ حاجی‌احمد آباد سوکهریز ـ طاهرآباد شیرین بلاغ ـ اسمأعیل کندی ـ چهراق ـ حسین‌آباد سفلی ـ باغ صفا ـ حسین‌آباد علیا ـ عبدالحسین ـ علی اکبر کندی ـ چومران‌دام داما ـ قنات‌باقربیك ـ گرك‌کندی ـ چیر ـ باغ‌رجب ـ خویمن ـ قوزلو خانقاه ـ استخدام می کند.
۱ـ نداشتن کمتر از ۱۸ سال تمام و بیشتر از سی سال تمام
۲ـ تابعیت ایران.
۳ـ داشتن برك خاتمه خدمت وظیفه یا معافیت دائم
٤ـ گواهی‌نامه نداشتن سابقه جزائی موثر.
۵ـ داشتن توانائی انجام کارآموزی.
٦ـ گواهی‌نامه اعتیاد بمواد مخدر.
داوطلبان واجد شرایط می توانند برك درخواست ذیل این آگهی را تکمیل کنند و بانضمام ۲ قطعه عکس ٤ × ٦ و فتوکپی یا رونوشت شناسنامه مدرك تحصیلی برك پایان خدمت وظیفه یا معافیت دائم حداکثر تا ده‌روز از تاریخ انتشار این آگهی (تا آخر وقت روز دوشنبه پنجم مهرماه ۲۵۳۵) باپست سفارشی بنشانی اداره آموزش وپرورش خوی کارگزینی ارسال دارند.
بدرخواست هائی که فاقد مدارك لازم بوده ویا بعد از انقضای مدت مذکور تحویل پست شود ترتیب اثر داده نخواهد شد ضمنا مراتب زیر را باطلاع میرساند الف ـ چون افرادی که بعنوان آموزگار انتخاب میشوند باید بطور تمام وقت در مدارس روستاها انجام وظیفه نمایند لذا خواهشمند است افرادی که بهرعلت نمی توانند وظیفه خطیر آموزگاری را بطور تمام وقت انجام دهند ازارسال درخواست صرفنظر نمایند. بـ افرادی که برای خدمت درهریك از روستاها استخدام می شوند باید تا پایان مدت قرارداد در همان محل خدمت کنند وتقاضای تغییر محل بمنزله استعفا ازخدمت تلقی خواهد شد.
جـ داوطلبان بومی هرروستا در شرایط مساوی حق تقدم خواهند داشت.
د ـ تاریخ و محل برگزاری امتحان کتبا یا وسیله آگهی باطلاع خواهد رسید.
هـ ـ سپاهیان دانش منقضی خدمت که تا ده روز بعد از انتشار این آگهی مراجعه نماید حق تقدم دارند وبطور رسمی برای خدمت در روستاها استخدام خواهند شد.

رئیس اداره آموزش و پرورش خوی مسگرپور

نام خانوادگی	نام	نام پدر	شماره شناسنامه و محل صدور
تاریخ تولد بروز و ماه سال			مدرك تحصیلی و رشته آن
داوطلب شغل آموزگاری روستائی			
نشانی کامل شهر	خیابان	کوچه	شماره منزل
تلفن			امضاء

صفحات ویژه استان ایلام بمناسبت پنجاهمین سال شاهنشاهی پهلوی

گزارشگران ویژه اطلاعات

★ علی پیرحیاتی خبرنگار اطلاعات در ایلام

برای بازگو کردن گذشته و حال ایلام تمام نقاط این استان را بازدید کردند

طی چندسال گذشته ایلام بابهره‌وری بسیار از مواهب انقلاب شاه وملت پیشرفتهای قابل توجهی درزمینه‌های گوناگون، بخصوص‌درجهت عمران وآبادانی‌بدست‌آورده که‌باتوجه به‌گذشته سیاه وفراموش شده این منطقه‌ازخاک وطنمان، وجود این‌همه پیشرفت و تحرک واقعا قابل توجه و با ارزش است. درصدد شدیم که بانگاهی‌بگذشته وحال ایلام رویدادها وپیشرفتهای پنجاه سال اخیر ایلام را بررسی وبازگو کنیم. ازاین نظر بعلت دوری مسافت وفرصت اندک گروه گزارشگر ویژه‌ای مرکب‌ازعبدالکریم کاوه، ناصرایراندوست وعلی پیرحیاتی را مامور تهیه رپورتاژهائی از پیشرفتهای ایلام نمودیم که درچندشماره درج می‌شود.

گذشته این سرزمین بلحاظ نبودن راه و عدم دسترسی مردم به‌شهرهای همجوار وارتباط با دنیای پیشرفته، بسیار تاریک بود وبیش ازنیمی مردم در سیاه چادرها زندگی میکردند ومحور افکار این‌عده فقط‌تامین غذای روزانه ومبارزه بامشکلات طبیعی بود وبس..... درحالیکه پس‌از گذشت نیم‌قرن، بخصوص از زمان پیدایش انقلاب شاه ومردم دگرگونی مطلوب چهره نموده‌واکنون ایلام یکی‌از استانهای پیشرفته ایران است که آینده روشن وتابناک را پیش‌رو دارد.

★ عبدالکریم کاوه
سرپرست نمایندگیهای موسسه اطلاعات در ایلام

با افتخار و سربلندی

در گرامیداشت پُرثمرترین سالهای تاریخ کشور شاهنشاهی

پنجاه سال سلطنت دودمان پهلوی

شرکت می‌کنیم و آغاز نیم قرن دوم عصر پهلوی را

به پیشگاه شاهنشاه آریامهر، علیاحضرت شهبانو و خاندان جلیل سلطنت صمیمانه

تبریک عرض می‌کنیم

ایلام - مدیرعامل شرکت ساختمانی مُدرن نوساز

مُهندس هُمایون فرچپور

صفحات ویژه استان ایلام بمناسبت پنجاهمین سال شاهنشاهی پهلوی

۲۱۲ خانه سازمانی و ۱۲۰ خانه ارزانقیمت برای مردم ایلام ساخته شده

★ آقای حسن ذوالقدر مدیرکل مسکن و شهرسازی ایلام

ایلام همپای سایر شهرهای ایران، بااستفاده از سازندگی‌های نیمقرن شاهنشاهی پرافتخار پهلوی وبهره‌وری ازاصل بازدهم انقلاب شاه وملت، درجهت عمران‌و آبادانی، پیشرفتهای قابل توجهی نموده است واداره‌کل مسکن وشهرسازی این‌استان بابهره‌گیری از نیروی‌انسانی ماهر واعتبارهای عمرانی درراه پیشبرد طرح‌های عمران ونوسازی سهم بسزائی دارد.

تا پیش‌از عصر فرخنده پهلوی، ایلام چون اکثر نقاط دور ونزدیک کشورمان بسبب وجود هرج ومرج وملوک‌الطوایفی، ازقافله ترقی وپیشرفت بدور مانده و مردم عقب‌مانده آن درچنگال فقر وبیماری گرفتار بوده و اندک توجهی بوضع آنان نمیشد. این وضعیت تا قبل‌از سلطنت پرافتخار پهلوی ادامه داشت.اما از آغاز سلطنت اعلیحضرت رضا شاه کبیر، منطقه ایلام هم که مانند سایر نقاط کشور مورد توجه معظم‌له قرار داشت، با ایجاد راههای ارتباطی درآن، ازتنگنا بدرآمد و سازندگی آن درکلیه مظاهر آغاز شد.

اکنون که کشور عزیز ما به‌همه مشکلات فائق آمده است وهیچ مانعی در راه پیشرفت سریع خود ندارد و میرو که درردیف پیشرفته‌ترین ممالک جهان درآید، عمران ونوسازی درایلام نیز درسطح وسیع وگسترده‌ای جریان دارد، بطوری‌که درعصر انقلاب شاه ومردم وحزب رستاخیز ملت ایران، چهره ایلام‌را درفاصله دودیدارکوتاه مدت، باز نتوان شناخت ....

قبل‌از سلطنت دودمان پرافتخار پهلوی، ایلام ـ حسین‌آباد ـ نامیده میشد واز مظاهر زندگی حقیقتا هیچ چیز نداشت. فقط چند خانه گلی آنهم بطور پراکنده در اینجاوآنجا بچشم میخورد که درآنها آدم‌هایی با فقر و فاقه بسختی زندگی می‌کردند. اما بآغاز شاهنشاهی پرشوکت وبرکت پهلوی و بابهره‌وری از مراحم‌وعنایات اعلیحضرت رضا شاه کبیر وشاهنشاه آریامهر مردم ایلام به‌همه مواهب زندگی امروزه دست‌یافتند و ایلام درسالهای اخیر به‌ویژه درسه سال گذشته براثر تلاش مجریان طرح های عمرانی ومسئولین مربوطه درجهت آبادانی حقیقتا بطور سریع گام برداشته وروشن است که‌این‌همه ترقی و پیشرفت ، فقط مرهون اندیشه‌های خلاق و سازنده شاهنشاهان عظیم‌الشان پهلوی می‌باشد، به پیروی ازاین افکار سازنده وسعادت‌بخش، اکنون مجریان برنامه های عمرانی نهایت تلاش خودرا برای عمران و آبادانی ایلام معمول میدارند وآقای افراسیابی استاندار ایلام بانظارت دراین برنامه‌ها تسریع درانجام آنهارا موجب میشود .

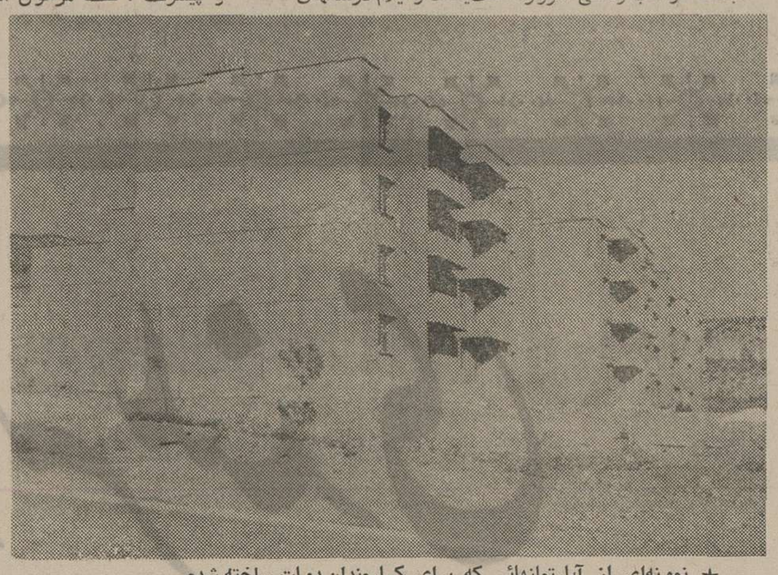

★ نمونه‌ای از آپارتمانهائی که برای کارمندان دولت ساخته شده .

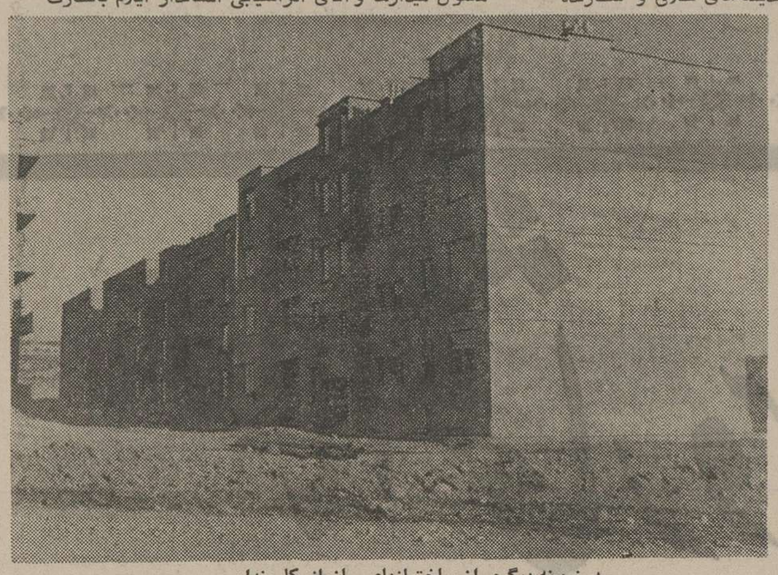

★ نمونه دیگری از ساختمانهای سازمانی کارمندان

اقدامات عمرانی

در گفتگویی باآقای حسن ذوالقدر مدیر کل مسکن و شهرسازی استان ایلام که‌ایشانهم بنوبه خود دراجرای سریع برنامه‌های توسعه وپیشرفت ایلام اهتمام دارد از نمودهای تحول درایلام آگاهی یافتیم وآنچه‌که انجام‌گرفته است برای خوانندگان بازگو میکنیم :

احداث دویست و دوازده دستگاه خانه سازمانی، یکصد وبیست ودو دستگاه خانه‌های ارزانقیمت ، بیست دستگاه خانه جهت کپرنشینان ، هشتاد واحد آپارتمانی که برای نخستین‌بار در استان ایلام بمرحله اجرا درآمده است .

ساختمان اداره کل مسکن وشهرسازی، دادگستری، مرکز بهداشت، ساختمان ومحوطه‌سازی میهمانسرا،بانک تعاون کشاورزی و اداره ثبت احوال همه‌ی اینها حاصل یکسال سازندگی و عمران است، سالی‌که بدنبال‌آن آئین شکوهمند بزرگداشت پنجاهمین سال شاهنشاهی پهلوی را جشن گرفته‌ایم وباشرح خدمت انجام شده از گذشته انگیزه‌ای برای کوششهای سریعتر وسازنده‌تر بجهت‌نیل بتمدن بزرگ تجربه میاموزیم .

اکنون عوامل و کادر مجهز اداره کل مسکن و شهرسازی ایلام درجهت توسعه شبکه‌های آبرسانی و نصب دستگاههای تصفیه‌سالم‌سازی محیط زیست‌را وجهه عمل واقدام خود قرار داده‌اند وبا کوششهای پی‌گیر و بی‌وقفه‌ای که‌در همه شئون وامور صورت می‌گیرد، خطه ایلام چهره‌ای غرورآمیز ودگرگونه یافته است .

آغاز سال ۲۵۳۵ شاهنشاهی

سال تجلی شکوه وعظمت وبزرگی وافتخار ملت ایران درپرتو نیم قرن سلطنت پرشکوه وبرکت سلسلهٔ پهلوی

رابه پیشگاه رهبر عالیقدر وخردمند

شاهنشاه آریامهر

تبریک عرض مینماید

کارکنان ادارهٔ کل پست ایلام

پنجاه سال شوکت وبرکت وافتخار وغرور درسایهٔ عصر شاهنشاهی

سلسلهٔ پهلوی

برملت شریف ایران فرخنده باد

شرکت ساختمانی باشه ـ کارگاه ایلام

با افتخار وسربلندی

درگرامیداشت پرثمرترین سالهای تاریخ کشور شاهنشاهی

پنجاه سال سلطنت دودمان پهلوی

شرکت می کنیم وآغاز نیم قرن دوم عصر پهلوی را

به پیشگاه شاهنشاه آریامهر، علیاحضرت شهبانو وخاندان جلیل سلطنت صمیمانه

تبریک عرض می کنیم

ایلام ـ شرکت ساختمانی ایران هیل

نماینده شرکت اکبر شفیعی

همکاریها و مشارکت مردم با دفتر مهندسی نیروئی خلاق و سازنده بوجود آورده

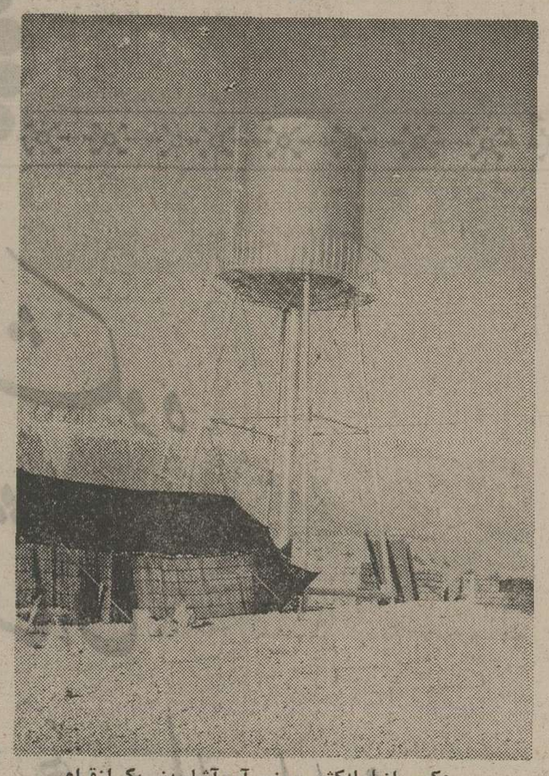

عکسی از لوله‌کشی و منبع آب آشامیدنی یکی از قراء ایلام که توسط دفتر مهندسی ایلام انجام شده است .

دفتر مهندسی ایلام درجهت استفاده از اندیشه ها و نیروی انسانی کارآمد ومتخصص ازکادر مجرب و پرتحرکی برخوردار است تا بموازات اقدامات اساسی و پی‌گیر وتنظیم برنامه‌های گوناگون درجهت اجرا و سازندگی ازتحرک وسرعت عمل ویژه‌ای‌برخوردارشود.

آقای مهندس رنجبر رئیس دفتر مهندسی استان ایلام طی گفتگوئی باخبرنگار اطلاعات برنامه‌های آتی‌را تشریح کرد وضمن اشاره بساختمان فرودگاه مدرن‌ایلام گفت: درآینده‌ای نه‌چندان دور فرودگاه‌ایلام آماده‌خواهد شدوباداير شدن خط‌هوائی، امکان رفت وآمد سریع‌تر وراحت‌تر به‌این استان افزونتر خواهد شد .

آقای مهندس رنجبر گفت: آنچه تاکنون از نظر عمران وآبادانی درایلام انجام شده، بخشی از برنامه‌های بسیاری است‌که دراجرای اوامر شاهنشاه‌آریامهر تدارک دیده شده وبا جلب همکاریهای مردم امکانات و تسهیلات لازم برای پیشرفت برنامه‌های عمرانی فراهم گردیده‌است .

رئیس دفتر مهندسی استان ایلام درپایان گفتگوی خود اشاره کرد، در ایلام برنامه‌ها باتوجه به اولویت‌ها ویا تشکیل جلساتی باشرکت مردم وبررسی پیشنهادها و اظهارنظرهای آنها تدوین وبمرحله اجرا درمیاید وهمین امر موجبات مشارکت ومساعدت مردم دراجرای طرح‌ها را فراهم میاورد .

پیروزی بر دشتها

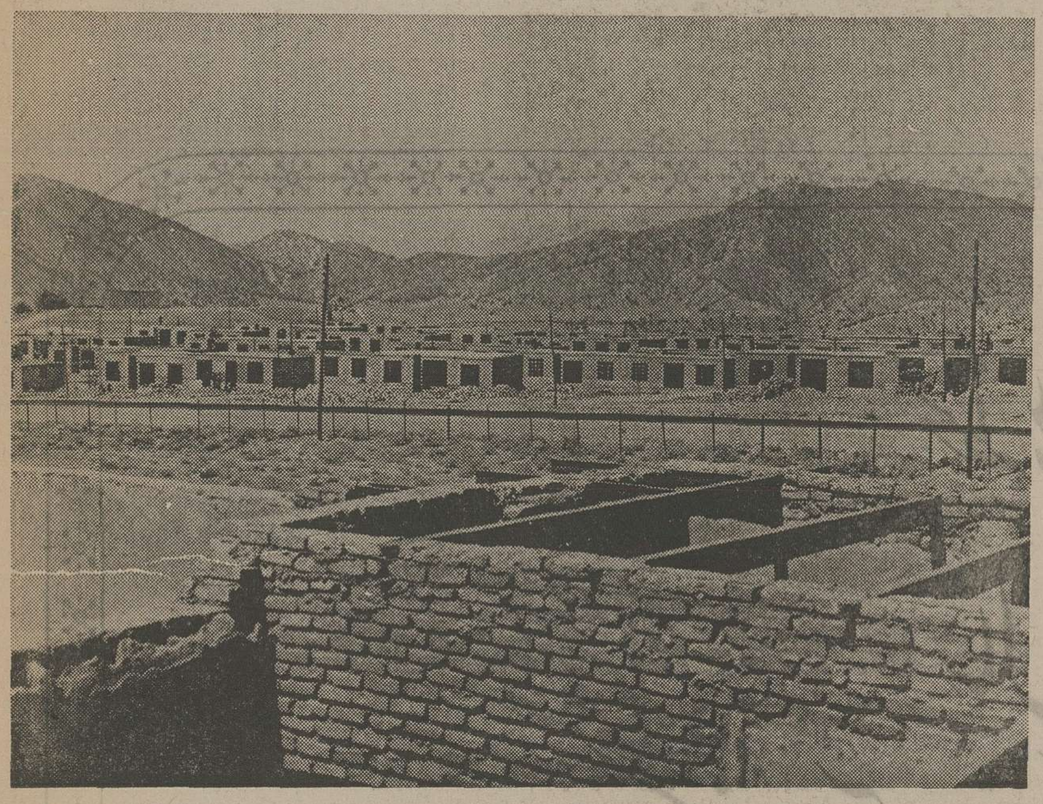

این دشت وسیع گسترده در میان کوهها، سالها بعنوان چراگاهی نه چندان قابل‌توجه مورد استفاده گه‌گاه مردم بود وگمان آن نمیرفت که بتوان در این نقطه حتی اتاقکی کوچک بنا کرد .

دردوران شاهنشاهی‌شکوهمند پهلوی بانیروی همت وپشتکار مردم نیک‌بخت، در پیروی از اراده خلل‌ناپذیر شاهنشاهان پهلوی هزاران غیرممکن صورت تحقق بخود گرفت و دشتها‌و کوهپایه‌ها برای سازندگیهامورد توجه قرار گرفت .

در عصر سلطنت با فر وجاه شاهنشاه آریامهر ، در چنین دشتی وسیع، دستهای پرتوان مهندسان و کارگران ایرانی برای ایجاد صدها خانه برای اسکان عشایر و دیگر هموطنان ایلامی بکار گرفته شده وآنچه در عکس مشهود است نتیجه تلاش وره‌آورد کوشش های صمیمانه مسئولین ومردم است که همدوش هم برای عمران و آبادانی ایلام میکوشند .

درعکس‌بخشی از حوزه عمرانی چوار دیده میشود، در این محل صدها خانه ساخته شده که قریبا کار ساختمان آنها بپایان خواهد رسیدوموردد استفاده مردم مرزنشین ایلام قرار خواهد گرفت . نظیراین طرح در بسیاری از نقاط ایلام اجراء شده ویادر دست اجراء است .

شاعر محلی

ملااحمد احمدی از شعرای ایلام است که در بین مردم این منطقه از محبوبیت برخوردار است .

ملا احمد میگوید، خواندن ونوشتن را در مکتب‌خانه های قدیم آموخته‌ام و حدود ۵۰ سال است که شعر می گویم و بیشتر اشعارم میهنی است .

ملا احمد که هشتاد سال دارد ،مردیست خوشرو که به کتاب عشق میورزد وتمام اوقات بیکاریش را با مطالعه کتاب میگذراند و درنظردارد که در آینده‌ای نزدیک اشعار خود را بصورت کتاب در دسترس عموم قرار دهد.

نیم قرن طلائی، نیم قرن سرشار از سازندگی، نیم قرن شوکت و برکت

شاهنشاهی دودمان پهلوی

را با سربلندی وغرور گرامی میداریم

وآغاز شکوهمند آئین ملی بزرگداشت پنجاهمین سال سلطنت پرافتخار سلسله پهلوی را به

پیشگاه شاهنشاه آریامهر

وفرد فرد ملت شریف ایران تهنیت میگوید

شرکت ساختمانی بهاران - پیمانکار قطعه اول راه ایلام - ملکشاهی

وخانه های ارزانقیمت سازمانی «طرح ناجرای خاص» مدیرعامل اسد اسدی

پنجاه سال شوکت وبرکت وافتخار وغرور در سایه عصر شاهنشاهی

سلسله پهلوی

برملت شریف ایران فرخنده باد

پیمانکار ساختمانی ایلام - شهیدی

پنجاه سال شوکت وبرکت وافتخار وغرور در سایه عصر شاهنشاهی

سلسله پهلوی

برملت شریف ایران فرخنده باد

ایلام شرکت ساختمانی بانروشان - جعفر صیائی

لحظه های پرغرور و شکوه

سال ۲۵۳۵ شاهنشاهی

سال برگزاری آئین ملی بزرگداشت پنجاهمین سال سلطنت

سلسله پهلوی

نمایشگر شورانگیزترین احساسات ملی و میهنی ملت ایران را که با افتخار در سینهٔ تاریخ کهنسال

ایران زمین جاودانه ثبت خواهد شد به پیشگاه مبارک

شاهنشاه آریامهر

تهنیت عرض مینمائیم

مهندس محبتی امامی

مدیرعامل شرکت ساختمانی و راه سازی ورسک ـ کارگاه مهران غرب

هنرهای ملی در قالب ضرورتهای این روزگار

نمایشگاه آثار هنرهای ملی در نگارخانه مهرشاه

درنمایشگاه آثار هنرهای ملی، که درنگارخانه مهرشاه گشایش یافته بادستکار های هنرمندانه آفرینشگاران فروتن ایرانی آشنا میشویم

اشیائی که در نمایشگاه عرضه شده ، برگزیده آثاری است که در کارگاههای هنری یازده‌گانه وزارت فرهنگ و هنر ساخته میشود .

در این کار گاهها ، گروهی از استادان هنرهای بومی در رشته های زری ومخمل‌بافی ، قالی‌بافی، مینیاتور، طراحی ، منبت، خاتم ـ سازی ، کاشی و سرامیک ، میناسازی ، سازسازی ، قلمزنی ونقره‌سازی آثاری پدید می آورند، حاصل کار این کارگاهها از چند نظر درخور اهمیت است.

نخست اینکه ، تداوم هنرهائی را که از قرنها پیش در ایران ریشه گرفته و گسترش یافته ، امکان پذیر میکند.

بدین معنی که‌درآغاز آشنائی ایران باتمدن و صنعت غربی ، بسیاری از حرفه‌ها وهنرهای بومی در نظر دارندگان آن و خریدارانش خوارشمرد انبوه ساخته های کارخانه‌یی بازار ظروف مینالینه و فلزی را بیرونق کرد . بافته های انبوه و فراوان ، زری ومخمل و دستباف های محلی را بی‌اعتبار نمود ومینیاتور در برابر نقاشی سه‌پایه، پاوابس کشید و درمحاق حجره های روبه تعطیل بازار افتاد.وقتی درحدودچهاردهه پیش‌از این خواستند هنرمندان ایرانی را در مرکزی گرد آورندتا به تعلیم هنرجویان مشتاق‌بپردازند.

ازبازماندگان استادان کهن کسانی بیشتر از انگشتان دست نمانده‌بودند . هنرمندانی‌ازاصفهان شیراز ، کاشان ، اراک و آباده به تهران آمدند با حضور کسانی چون حسین طاهرزاده‌بهزاد،هادی مختار تجویدی ، علی درودی ، صنیع خاتم ، میرزاآقا امامی تجمع رسمی استادان ایرانی شکل گرفت ومرکزی شد تا برآن محور هنرمندان دیگر گردآیند و هنرهای فراموش شدهراسروسامان بخشند.

واکنون دهها استاد وهنراموز در کارگاههای هنری به آفرینش‌آثاری می پردازند که در نمایشگاههای جهانی ، معرف هنرهای ملی ایران است .

نکته دیگر ـ باگردآمدن هنرمندان ایرانی در کارگاههای هنری درجوارباز سازی آثارقدیمی کم‌وبیش برای تجربه‌اندوزی و کسب مهارت‌بود،هنرمندان‌توانستند توجه به ضرورت‌های این‌روزگار آثاری پدید آورند که مشخص کننده ذوق وتجربه آنان‌دردهه‌های اخیر باشد.

این آثار نه تنها ازشاهکار های تحسین‌شده قدیمی فروترنبود بلکه به‌مقتضای تکاملی که دربارمی رشته های هنری پدید آمده بود ، ارزشی فراتر و برتر داشت .

وجود آن آثاردرنمایشگاههای بین‌المللی ، برانگیزاننده تحسین و ستایش هنر آشنایان بود در زمینه مینیاتور آثار هادی مختارتجویدی، حسین‌بهزاد، ابوطالب مقیمی تبریزی، حاج مصور الملکی ، فرشچیان ، حسین الطافی،رستم شیرازی و محمدعلی زاویه ، که استادان شگفتی آفرین این‌هنراند بقای این نقاشی ایرانی را در کشاکش‌وظهور و سقوط ارزشهای گوناگون، تضمین کرده است.

به نمایشگاه برمیگردیم .

درسالن همکف نمونه های گوناگونی اززری، سازهای ایرانی، قلمزنی، و نقرسازی و گلیم‌های دیواری و ساخته های‌چوبی، پیش روی بیننده قراردارد ،

اگر از نمونه های گوناگون سازهای ایرانی که ساختن آن با دقت واسلوبی علمی درکارگاه ساز های ایرانی ساخته میشود به شتاب بگذریم نمی توانیم در برابر نمونه های شکوهمند قلمزنی و فلزکاری جز درنگی طولانی ، واکنشی داشته باشیم . هنرمندان فلزکار « بریق» فلزی را باچنان نقش ونگار ظریف و حجمی‌استوار ساخته‌اند که گمتر تفاوتی بااصل سجوقی خود دارد و «صراحی» چه درطرح و تزیین‌وچه درساخت وساز خود ، ظرافت قلم ونگارگری استادانه‌یی دارد که از آن باید بعنوان یک آفرینه‌ی نوپاد کرد .

نکته‌یی که بایددر اینجاباد کرد این است که متاسفانه‌هنر فلزکاری ما که روزگاری مرکز آن یزد و کاشان و اصفهان بود ، اکنون به تمامی درگرو بیذوقی تجاری ، راه نزول را می پیماید . در بازار اصفهان آثار فلزی تنها به قصد تحمیق جهانگردان ، سردستی و غلط

★ یک گلیم دیواری که بر اساس نقاشی محمودخان ملک الشعرا در کارگاه گلیمبافته شده است .

انداز قلم میخورد ودرابعادی بی‌اندام و بی‌تناسب درطرح های‌حقیری‌که مشی‌کاسباکرانه را بیشتر از ذوق هنرمندانه آشکار میکرد عرضه میشود .

اگرچه هنوز هم برای این‌کار ها بازاری داریم بخاطرعادت سیاحان به خرید بنجل است نه‌بخاطر ارزش‌های‌هنری‌آنها. کاشکی این آثار ارزنده فلزی که درنمایشگاه دیدیم عرضه‌یی فراوانتر میداشت که می‌توانست نمونه‌یی والا برای تقلید تجارتی آن باشد و در بازاری تاثیر بنهد و درمقایسه با کار های‌رایج هشدار دهنده باشد .

شاید یکی‌ازهدف های‌ایجاد کارگاه هنری در یک رشته‌و برپائی نمایشگاه آثار ساخته شده در آن و عرضه آن در فروشگاه ها ،تاثیر گذاری‌لازم آن بردست ساخت های‌تجاری باشد تا میزان مرغوبیت آنها را افزایش دهد ، اما دریغ که پاره‌یی از این هنر ها ، چون زری‌بافی ، بکلی مرکز تولیدو بازار خود را از دست داده وپاره‌یی دیگر چون مینیاتور و قلمزنی ،خاتم کاری درحدی تولید وعرضه‌میشود که‌نبودن آن محترمانه‌تر است. لایدنوار های کاغذی که بر دورتابلو ها می چسبانند و از دور خاتم به نظر میاید دیده‌ایدومینیاتور های کج و کلوله‌یی که در اطراف‌میدان‌نقش‌جهان ساخته وپرداخته میشود تماشاکرده‌اید هرچند خریدار واقعی آثار هنری باین « اشیاء بازاری » فریب نمی خوردواما باید برای بالا بردن سطح‌این تولیدات‌نیز چاره‌ای اندیشیدو تدبیرساختن شعبه کارگاه های هنری که آثاری ارجمند و اصیل می‌سازند در جوار حجره های آنان شاید چاره معقولی باشد که بدان عمل میشود .

زیبهای حاضر در نمایشگاه نمونه های با ارزش‌این‌حرفه وحاصل تجاربی است که سال ها پیش از این حبیب‌الله طریقی و محمدطریقی در تعلیم‌وتکامل زری بافی به‌ظهور رسانده‌اند.

کافیست یک نمونه نجاری زری را که مثلا در یزد ساخته میشود در برابر یک قطعه از آثار این نمایشگاه قرار دهیم‌تا تفاوت فاحش‌بین آن‌دو معلوم گردد .

کارگاه زری‌بافی که تقریبا کارگاه‌منحصربفرد زری‌ومخمل در ایران است و تولید آن بیشتر به سفارش انجام می‌شود در برابر تقاضای بسیار این منسوج گرانبها عرضه‌یی نابرابر دارد رنگها و طرح های جدید بافته های زری،در کنار رنگ ها و طرح‌های‌سنتی آن میتواند نمایانگر کوشش های هنرمندانی باشد که در تکامل این رشته‌هنر می‌کوشند وسعی دارند تا با طرح های تازه و رنگ های متنوع و تغییراتی در بافت آن،مقدورات تازه‌یی برای این رشته‌بوجود آورند .

در سالن پائین ، تجربه‌های تازه کارگاه مینا چشم فریب است کاشیهای ساده‌ای که در رنگ های پرجلای مینائی از طرح های مینیاتوری‌و غیرآن را در خود دارد ، آغاز یک فعالیت بنیادی را در زمینه‌مینا سازی مشخص نمیکند .

در بخش مینیاتور ها، نام های بزرگان این هنر بهزاد ، مقیمی ،الطافی رستم ، سوسن آبادی ونام های جوان رادر کنار آنها می خوانیم و ازطرح های فرشچیان ، تنها در کار های چوبی نشانی می بینیم .

گل های الطافی ، که لطافت خاص آثار این هنرمند رادارد اگرچه نشانگر نمونه های‌متنوع کار این هنرمند بزرگ نیست، اما دستکم یک رده‌از کار های او را به تمامی معرفی میکند .

الطافی در پرداختن گل‌وبته با پرداز های دقیق فراوان و رنگ های درخشان، استادی کم نظیر است و در تابلوی « خسرو شیرین» او میتوان تسلط او را برساختن گل های خیالی ، بر تصویر کردن‌اندام هاو فضا سازی مینیاتوری به خوبی دریافت . در کنار او بایدبه‌کار های ارجمندشادروان مقیمی تبریزی‌اشاره کردمقیمی را میتوان ،ادامه‌دهنده صدیق وتوانای راه استادان عصر صفوی دانست .

چند اثری که‌از اودرموزه هنر های ملی بیادگار مانده قلمرو وسیع تخیل و مهارت‌او را برما مکشوف میداردوجای آن دارد که نمایشگاهی ازآثار او ـ که بیشتر آنها گویا در ایران نیست ـ ترتیب یابد یا لااقل دفتری از کار های او چاپ شود .

همطرازی وتناسب آثار استادانی چون‌زاویه ، رستم شیرازی ، کریمی،مشایخی ، حسن‌پرتوی ،حسین‌اسلامیان، سوسن‌آبادی ، بخش‌مینیاتور نمایشگاه را غنائی استثنائی‌می بخشد واگر دربرگیرنده‌بهترین آثار هنرمندان مینیاتور نباشد، مشهورترین نام های این‌حرفه را در خوددارد . سفالینه‌های نمایشگاه ،عرضه مناسبی‌داشت وترکیب این حجم های رنگی، یکپارچگی آنرااز یکسو وتنوع شکلی آنرا از سوی دیگر مشخص میکرد ، بهنگام‌خروج از نمایشگاه کار های چوبی‌با طرح های تزئینی زیبا،نمونه دیگری از کارهای استادکاران ایرانی روبرو میشویم .

ترکیب چوب‌های رنگی‌برای تقسیم نقش و رنگ در یک قطعه چوب به کمک عاج و استخوان‌آثاری زینتی‌ودلپسند برای تجمل‌دوستان‌پدید آورده است .

در پایان باید اشاره کردکه این نمایشگاه میتواند یک‌جمع بندی درست از هنر های ملی بدست دهد و برای کسی‌که‌با این هنر ها آشنا نیست‌نمونه های خوبی پیش روی نهاده باشد و برای‌آنان که این‌رشته های هنری را کمابیش می‌شناسند فرصت دیدار مجدد آثاری ارزشمندرا فراهم‌آورد.

۳ پیام عالم تشیع به‌مردم سراسر جهان

در ماه رمضانی که گذشت، دانشمندمشهور دکتر سید عبدالرضا حجازی (واعظ) معروف پیرامون جهان بینی تشیع ۳۰ سخنرانی مشروح در مسجد آذربایجانیها ایراد کرد. فشرده‌ای از آخرین سخنرانی ایشان که‌دیروز ایراد شد و در عین حال نشان دهنده مسیر سخنرانی‌های ایشان در ماه مبارک رمضان است، از نظر میگذرد.

پیام تشیع به جهانیان اعم از برادران سنی‌و سایر مذاهب وکلیه انسانهائی که‌برای حق وآزادی تلاش می‌کنند در سه مطلب خلاصه است اول جهانیان را بخدا پرستی دعوت می‌کند. دوم‌بتعقل واندیشه وسوم به تقوی وپرهیزکاری، بعبارت دیگر شیعه عقیده دارد که تمام موجودات این جهان که براندام خویش لباس هستی پوشیده‌اند از جمادات و گیاهان و انسانها گرفته تاحشرات بسیار ریزوزنده‌و مولکولی‌وتا کهکشانها موجوداتی هستند پوک وتوخالی واز خود هیچگونه‌دمی ندارند در برابر ذات احدیت‌هیچیک ازموجودات جهان نمی‌تواند قدعلم کند و شرکت در قدرت ویا حکمت ویا خالقیت باری تعالی داشته‌باشد.این واقعیت دارای وحدتی است که هیچگونه‌دوگانگی در آن راه ندارد. در سرتاسر جهان هستی‌حقیقتی بیش نیست و آن حقیقت واحد لایزلی است.شیعه تمام انسانها را دعوت می‌کند دست از پرستش مردگان ، ودرختان و سنگها و ستارگان و انسانها وصاحبان زور و قدرت بردارند. اولین شعار شیعه این است:

ای انسانها پرستش وعبادت بنمائید پروردگار خویشتن را، آن خداوندی که شمارا و آنهائیکه قبل از شما بودند آفریده.

پیام شیعه به جهانیان برای آن است که تمام دکه‌ها ودکانهای سیاه و آلوده‌یی که در برابر تشیع باز شده است، و بعنوان یک گروه مشرک ومنکر خدا معرفی ساخته‌اند بسته شود و گفته شود که تنها پیام تشیع، دعوت کردن بسوی ذات‌اقدس حق تعالی است. دومین پیام شیعه‌دعوت کردن تمام انسانهاست به اندیشیدن، مطلب تشیع می‌خواست لکه‌دار کند واندیشه وارزش عقلی‌را که در فقه شیعه و اصول عقاید آن دیده میشود، کنار بگذارد. و نزدیک بود ضربات سنگین بر شیعه وارد آید. اما دو قهرمان در مکتب‌تشیع دراین ۲۰۰ سال اخیر (یکی مرحوم علامه‌آیت‌اله بزرگ وحید بهبهانی، ویکی علامه بزرگ آیت‌الله شیخ مرتضی انصاری)، مکتب تشیع را از چنگال مفاسد معاندین بیرون آوردند و لذا پیام مهم شیعه به جهانیان همانطور که از زمان پیغمبراکرم بوده تا حالا ادامه پیدا کرد وآن دعوت کردن انسانها به تعقل واندیشیدن است. اگر آدمی که عبادت خدا را می‌کند عاقل باشد خدا مستحباتش را مضاعف قبول می‌کند. اما کسی که جاهل‌است واز روی هوی عبادات مستحبی بجا بیاورد، مردود است و مورد قبول پروردگار نیست.

پیامی از حضرت‌امام کاظم

اگر کسی آخرت را فراموش کند و فقط‌بدنبال دنیا برود مرگش زود فرا میرسد. امام کاظم (ع) میفرماید:

« تووقتی بهره‌ات را خوب گرفتی و تمام‌شد، در برابر زودتر میمیری. اما آنکس که غذاهای خوب را به فقرا داد عمرش طولانی می‌شود. هرکس می‌خواهد بدون ثروت آقا باشد و هیچ نیازی نداشته باشد و در دلش هیچ حسادتی نسبت به کسی نداشته باشد ودینش سالم بماند باید فقط عقل بخواهد .

امام کاظم میفرماید: هرکس می‌خواهدخوشبخت باشد باید گریه وتضرع کندواز خداعقل بخواهد. آدم عاقل قانع می‌شود و دنبال رشوه، دزدی و جنایت نمیرود. این بود دو پیام شیعه بمجهانیان، اول توحید، دعوت باینکه یک واقعیت درهستی لباس وجود پوشیده ، دوم اندیشیدن . واما سوم پیام شیعه در مورد تقواست. شیعه دعوت‌میکند همه انسانها را از اینکه بهریزند از آتش.مولای متقیان رهبر شیعیان هر جا سخنرانی فرموده دعوت به شیعه کرده است. شیعه فلسفه روحی رمضان را تقوی میداند، آن ملت و جامعه‌ای سعادتمند خواهد بود که برسد به مرحله تقوی‌و پرهیزکاری، این پیام شیعه است به جهانیان. آن ملتی که یکماه رمضان می‌توانست غذای حلال خود را بخورد ونخورد بعد از ماه رمضان مال یتیم نمی‌خورد. مسلمانی که یکماه رمضان ازکمترین لذت چشم پوشید سرش را برای هر ظالمی‌پائین نمیاورد.

اکنون مسلمانان جهان ۲۹ روز یاسی روز ناهار نخورده‌اند و دیروز وامروز هم فطریه داده‌اند و علاقه‌ای که شما مردم دیروز نسبت به شیعیان لبنان نشان دادید قابل قدردانی است. دیروز در ظرف کمتراز چنددقیقه۱۶۲ هزارتومان، برای شیعیان لبنان جمع‌آوری شده است ودر آذربایجان این مبلغ نزدیک به یک میلیون‌تومان بوده است. اتاق بازرگانی تبریز هم کمیته‌ای‌تشکیل داده است تا مدت یکسال ودوسال این کمیته‌دائما کار کند و خود اتاق تجارت هم تصمیم گرفته‌است مبلغی به شیعیان لبنان کمک کند.

یادداشتی درباره هوارد فاست‌واسپارتاکوس

فاست، رزمنده‌ای در راه حیثیت انسانی

انتشار چاپ سوم رمان زیبای اسپارتاکوس با ترجمه خوب ابراهیم یونسی بهانه‌یی بدست میدهد تا به یاری مقدمه جالبی که مترجم برای معرفی فاست نوشته ،چهره یکی از نویسندگان بزرگ را بازبشناسیم .

علی اکبر عبداللهی

«اسپارتاکوس» قصه زنجیری است که ازهم می‌گسلد، یعنی قصه زبونی زنجیر در مقام قدرت انسان . اسپارتاکوس ، صدای بالندگی انسان است در لحظه‌ایکه همه چیز درگروعشق به زندگی وانسانیت ورهایی قرار میگیرد و هوارد‌فاست قصه‌گوئی‌خوش‌کلام‌درلحظه‌ای‌از خواب و بیداری است.

دراسپارتاکوس، هوارد‌فاست به دنیای آشوب و قدرت‌آسارت وارد میشود واز حرکت انسانی مانده در بند صدای بلندتاریخی را میشنود که‌هم ساخته میشود وهم ویران .

اول از هوارد‌فاست وابعاد آثارش بگوییم که .شگفت‌انگیز دنیائی رابه بند واژه‌هااستعماره ها ، تعابیر و تصاویر کشیده است و آنگاه باشناخت بیشتری به اسپارتاکوس برگردیم و دنیای غالب و مغلوب آن:

فاست تحصیلات منظم و مرتبی نداشته است، اماهمیشه درخلق آثارش بیشترین ابزار را دراختیار داشته است. دانشکده او زندگی بوده،وسائل کار فراوانی بصورت آحاد انسانی در اختیار داشته‌است.

فاست امریکائی، همیشه در نوشته هایش باخشم به‌قدرتش مینگرد که پایه‌اش بردوش ستمکشان استوار است اگربه چهره زندگی در امریکا نگاه میکند ، به عمد زیبائیهائی راکه ممکن است این زندگی دربر داشته باشد ، نمی‌بیند ، نمیخواهد ببیند .واقعیت زندگی درامریکا از درگیری سیاهان و قدرتمندان سفید مایه میگیردویا از هجوم دل‌بتب طلا سپردگان به خیمه های سرخ پوستان .

فاست پرتوان ، چون یک دونده ماراتن دربیست و سه سالگی یک نفس زندگی رفت‌بار کودکان یکی از کوی های کارگر نشین امریکا را دوید. در این رمان که بانام کودکان مشخص است با زیباترین صدا کینه و نفرتی را خواند که تفاوتهای قراردادی نژادی ذهن کودکان این کوی را لبریز میکند.. او پس از این کار و نقشی که نفرت سفید پوستان درشکل بخشیدن خشم کودکان سیاه‌بازی میکند سعی‌دراستفاده از مصالحی کرد که بصورت انسانها و وقایع تاریخی میتوانستند شهر شکوهفاست را بسازند او که دیگر معماری کار کشته بود خشت خشت شهرش را ساخت.

اوکه درسال ۱۹۱۴ در خانواده‌ای کارگری دیده به جهان گشوده بود و برای‌امرار معاش زحمت کشیده بود و بحران اقتصادی سالهای ۲۳ ـ ۱۹۲۹ امریکا اوراهم چون‌گروه دیگری از زحمتکشان دست به دهن بیکار کرده بود،باتجربه‌یی آکنده از تلخی درسال ۱۹۳۹ اولین رمان از رمانهای سه‌گانه تاریخی خود را که بانامهای : زادگان آزادی ، رام نشدگان‌و همشهری توم‌پین مشهوربودمنتشر کرد .

مصالح مورد استفاده فاست در این رمانها وقایع تاریخی امریکا و بخصوص جنگها استقلال و شرح وبسط آنهاست . نویسنده‌دراین نوشته هاشکست‌ها و پیروزیهای‌امریکا را انگونه که دیگر نویسندگان معجزه تلقی کرده‌اند و قدرت اعتقاد وایمان را پایگاه تجلی آن دانسته‌اند، به صراحت منکر شده است و در رمانهای سه گانه تاریخی خود آشکارا این عقیده را تائید میکند که وپیروزیهائیکه ملت امریکابدست آورده از لحاظ تاریخی منطبق با قوانین و نوامیس طبیعت بوده و معجزه‌ای درکار نبوده است .

درسال ۱۹۴۱هوارد‌فاست گرفتار در چنگال تاریخ گزارش به سده نوزدهم میافتد و با «سرخپوستان « وحشی» گیج و گم مانده دربند فجایع سفید ـ پوستان تشنه و شیفته « طلا» همداستان میشود و رمان جالب «آخرین مرز» را خلق میکند «آخرین مرز» باعتقادی کلام آخردرخشونت رویارویی انسان ها بایکدیگر است انسانی که خود را متمدن میخواند و به‌آن اعتقاد دارد اما برای دست یافتن به طلا از کشتار وحشیانه وفجیع سرخپوستان دریغ ندارد .

اوتصویر این مصیبت را با مظلوم قراردادن سرخپوستان و توحش ملت متمدن آنچنان آمیخته به افسوس ترسیم‌میکند که طعم آزسفید پوستان‌معترض را زیردندانهایت می چشی. از درواقع با این برداشت‌تصویری از آزادی مسخ شده‌ارائه‌میکند تصویر که نه پوزخندی‌شیطنت‌آمیز .

« راه‌آزادی» در سال ۱۹۴۴ به پایان میرسد. راه آزادی راه سیاهان امریکاست در این زمان سیاهان مبارزه میکنند نیروهای ترقیخواه ایشان را همگامی میکند « نیروهای‌سیاه که مداوم دم از برابری و برادری میزنند همیشه هم حق بزرگزادگی خویش را بامنتهای قدرت و خشونت و باتوسل به هر وسیله‌ای اعمال میکنند در مقابل این مردم بی حقوق قرار میگیرند .»

توده سیاه در راه آزادی بی رهبر مبارزه میکند و کسی نیست که اورا دربه‌سامان رساندن مبارزه‌اش یاری کند اما زمان و مکان و شرایط اجتماعی رهبر میزاید . در این زمان موج در خشم نشسته‌سیاه برای بیرون دادن یک‌چهرمسینه میشکافد و سیاهی را بنام «گیدئون‌جکسن » ، که برده‌یی زرخرید است بیرون میدهد که رهبر سیاهان میشود. هوارد‌فاست در اینجا گیدئون رابسان چهره‌یی ترسیم میکند که جبر زمان و حکم تاریخ بارسنگین برای برون دادن یک چهرمسینه رهبری را به دوش او مینهد

نیروی‌انسانها

یکی از اختصاصات کار فاست. اهمیتی است که اوبرای گروه قائل است. در کارهای او گروه آدمها مثل یک موج ویرانگر به راه می‌افتند ومسیر حوادث را به دلخواه تغییر می دهند. همیشه از میان‌گروه‌است که رهبر چهره نشان می‌دهد و طبعا در مسیری قرار می‌گیردکه گروه می‌خواهد .

رهبری که با خواست گروه بیگانه نیست همپای‌نهضت وموج منظم آن به پیش می‌رود و به پیش می‌برد .

چهره بخشیدن به رهبربرای فاست تابع‌هیچ‌ضابطه‌ای‌ومدرکی نیست که فرضا حتما سیمای قهرمانی را درآئینه رخسار و رهبر بیابیم .رهبر می‌تواند کوچک اندام، زشت و بداخلاق هم باشد رهبر از میان مردم برخاسته و شاید خودش هم‌در این حجت تاثیر نداشته باشد، بلکه خواست خلق به او تحمیل شده باشد.

امریکایی نام رمانی» بود که فاست درسال ۱۹۴۶ آن را به پایه برد این زمان به شرح و صف مبارزه و تلاش زحمتکشان محروم از حقوق ایالات متحده امریکا اختصاص دارد . دنباله این مبارزات درتم اصلی رمان «کلارکتن» که درسال ۱۹۴۷ منتشر شد نیز نفوذ دارد.

درسال ۱۹۴۸ هواروفاست در رمان «برادران‌من» گوش به آواز وقایع باستانی قوم یهود خواباند و تلاش آنان را برای پاگرفتن مذهبی که می‌خواست رهبر سیاهان میشود. هوارد‌فاست در اینجا گیدئون رابسان چهره‌یی ترسیم میکند که جبر زمان و حکم تاریخ بارسنگین برای برون دادن یک چهرمسینه رهبری را به دوش او مینهد

نیروی‌انسانها

یکی از اختصاصات کار فاست. اهمیتی است که اوبرای گروه قائل است. در کارهای او گروه آدمها مثل یک موج ویرانگر به راه می‌افتند ومسیر حوادث را به دلخواه تغییر می دهند. همیشه از میان‌گروه‌است که رهبر چهره نشان می‌دهد و طبعا در مسیری قرار می‌گیردکه گروه می‌خواهد .

رهبری که با خواست گروه بیگانه نیست همپای‌نهضت وموج منظم آن به پیش می‌رود و به پیش می‌برد .

چهره بخشیدن به رهبربرای فاست تابع‌هیچ‌ضابطه‌ای‌ومدرکی نیست که فرضا حتما سیمای قهرمانی را درآئینه رخسار و رهبر بیابیم .رهبر می‌تواند کوچک اندام، زشت و بداخلاق هم باشد رهبر از میان مردم برخاسته و شاید خودش هم‌در این حجت تاثیر نداشته باشد، بلکه خواست خلق به او تحمیل شده باشد.

امریکایی نام رمانی» بود که فاست درسال ۱۹۴۶ آن را به پایه برد این زمان به شرح و صف مبارزه و تلاش زحمتکشان محروم از حقوق ایالات متحده امریکا اختصاص دارد . دنباله این مبارزات درتم اصلی رمان «کلارکتن» که درسال ۱۹۴۷ منتشر شد نیز نفوذ دارد.

درسال ۱۹۴۸ هواروفاست در رمان «برادران‌من» گوش به آواز وقایع باستانی قوم یهود خواباند و تلاش آنان را برای پاگرفتن مذهبی که می‌خواست زندگی درازی را درپیش داشته باشد و مرکز ثقل ماجراها و واگیریهای فراوان شود، ترسیم نمود

مجموعه داستانها « رفتن» و « داستانهای دیگر» که در سال ۱۹۴۹ به چاپ سپرده شده اختصاص بشرح ووصف زندگی در امریکای کنونی دارد .

نویسنده در این داستانها زشتیها و پلیدیهای زندگی امریکایی و حق کشیها وبیدادها را باچیره‌دستی ترسیم کرده است .

درسال ۱۹۵۰ انقلاب‌امریکا را درسده هیجدهم مرور می‌کند واز میان انبوه یادداشتها و بر پایه برداشتهایش رمان آزادگان و سرافرازان را بوجود می آورد. هوارد‌فارست پس از آن درنمایشنامه سی سکه نقره (۱۹۵۱) رمان سایلاس‌تیمبرمن (۱۹۵۴) ومجموعه داستان شام مخفیانه به مبارزاتی می‌پردازد که در داخل امریکا جریان‌دارد و بیشتر مربوط به اختلاف طبقاتی و نژادی می شود . در این سری نوشته چهره زشت زندگی امریکا به روشنی‌نمایانده می‌شود

قسمتی از رمان «سایلاس‌ـ تیمبرمن» اختصاص به تشریح مبارزه طبقه روشنفکر امریکا دارد در این رمان یک استاد دانشگاه است که علیه ارتجاع سخت مبارزه می‌کند و آخر کار وضعیت مبارزه‌اش به نوعی مبارزه برای رفاه ودوستی انسانها می‌انجامد .

اسپارتاکوس

فاست‌رمان‌زیبای‌اسپارتاکوس را درسال ۱۹۵۱ منتشر کرد. ظاهرا داستان از شوش‌بردگان در روم باستان مایه می گیرد واین تم اصلی تمهای فرعی فراوان دیگری راهم با خود حمل میکند.

اسپارتاکوس اگرچه سیمای رهاینده بردگی است که خود رسته و بشکل یک رهبر از میان گروه برخاسته و جمع بزرگی را می رهاند . اما در حقیقت این ماجرا مفری برای بازگویی واقعیات زمان است‌در قالبی خارج از زمان اتفاق‌این روش‌می‌تواند زشتی‌ها را علاوه بر‌حدت و شدت بخشیدن قابل تحمل ترهم‌کند.او در سطرسطر اسپارتاکوس از شرف و حیثیت انسانی دفاع میکند و آزادی کاذب را به ریشخند ومسخره میگیرد به نوعی محاکمه می کشد. هوارد‌فاست در قالب اسپارتاکوس علیه اتهاماتی‌اقامه دعوا می‌کند که همیشه طبقه قدرتمند به مبارزات طبقه زحمتکش واقعی وارد می کنند.

اسپارتاکوس چون قهرمانی واقعی قبای شهادت هم‌می‌پوشد، همزمان بسیاری راهم با خودبه مرگ ارزانی می‌کند. پیروزنمی شود، ولی بابرداشت دیگر باید پذیرفت که اسپارتاکوس درعین مغلوب بودن یک غالب دائمی است، چون او تاریخ را پیش رودارد. تاریخی که به فنای اورای نمی دهد و جاودان زنده‌اش نگاهمیدارد.

« .. تقریبا یکساعت طول کشید تاگلادیاتور به هوش‌آمد دردهمچون راهی بود و هشیاری در این راه پیش می رفت اگر تمام‌حواس‌واحساسش به صورت پوست بریک طبل کشیده می شد.

درآن صورت این طبل اینک به صدادرآمده بود: این موسیقی قابل تحمل نبودهنگامی که بهوش آمد جز دردچیزی‌به استقبالش نشتافت. در این دنیای دردجزدرد چیزی رانمی شناخت ودردهمه جهان وجهان همه درد ...

برادران شیرخدا : طنین حماسه در زورخانه‌های تهران

زورخانه‌های تهران رونق خود را بازمی‌یابند

صبحگاه، هر روز وقتی که رادیو را روشن می کنیم، صدای گوشنوازضرب و آواز حماسی عباس شیرخدادر فضا طنین می‌افکند.

تهرانی ها و نیز شهرستانی ها، سال های سال است که با صدا و ضرب برادران شیر خدا «اصغر و عباس» آشنا هستند و به آن خوگرفته‌اند.

برادران شیرخدا هرکدام سال ها است بکار ورزش‌های باستانی اشتغال دارند. همه جوان های دیروزونوجوانان امروز این دو برادر را می‌شناسند. این هفته در میان چهره های آشنای تهران‌بزرگ گزارشگر ما، با برادران شیر خدا گفتگوکرده است.

اصغر شیرخدا پنجاه ساله مدیرورزشخانه‌شیرخدا واقع در «میدان اعدام» حدود ۲۰ سال است که مدیریت این محل را به عهده دارد. میگوید: ۳۴ سال مدیر زورخانه های‌مختلف تهران بوده‌ام و اکنون مربی ورزش های باستانی‌استادیوم کارگران وزارت کارو دارایی هستم.

با برادرم عباس شیرخدا مجری ورزش های باستانی صبحگاهی در رادیو ایران همکاری‌دارم‌درگذشته زورخانه ها وضع فعلی را نداشت و اکنون با توجه به کمک های تربیت بدنی زورخانه ها رونق گذشته را می یابد وروز بروز تعداد جوانان و علاقمندان به زورخانه بیشتر میشود.

اصغر شیرخدا میافزاید: قدیمی ترین زورخانه تهران‌در کوچه غریبان قرار دارد. در آن زمان سید حاجی خرده فروش‌عهده‌دار مسئولیت‌زورخانه بود و سپس حاجی نصراله مرشد بوسیله ابوالقاسم نام از مشهد به این زورخانه آورده شد و مرشدی زورخانه را به عهده گرفت. پنجاه سال قبل به این مرشد توانا ماهی ۷۰۰ تومان پول داده میشد.

جعفرشیرخداکه برادربزرگ ما بود یکی از قدیمی‌ترین بنیانگذار زورخانه در ایران بشمار می آید. به تصدیق‌پیش کسوتان و‌شاهنامه‌را صحیح وبدون غلط و با صدای‌خوش میخواند. در تهران در حال حاضر ۲۸ زورخانه وجود دارد و این زورخانه ها بغیر از زورخانه‌های‌دو‌اير دولتی‌و بخش خصوصی است.

اصغر شیرخدابه عنوان‌یکی از خاطرات جالب وفراموش نشدنی خود میگوید: درمراسم برگزاری یکجشن ملی‌ورسمی هنگامی که برادرمرحوم جعفر شیرخدا سرگرم نواختن ضرب بود و ورزشکاران در چرخ تند می چرخیدند ناگهان‌پوست ضرب شکافت. در این لحظه حساس من که در کنار‌برادرم نشسته بودم و ضربی درکنار داشتم در یک‌آن،با خونسردی تمام‌ضرب را بدست گرفتم و با همان ریتم شروع به نواختن کردم. این کار بقدری سریع انجام شد که هیچیک از ورزشکاران‌و تماشاگران‌جشن متوجه نشدند وبرنامه بخوبی برگزار شد. بعد که مسئولان تربیت‌بدنی از قضیه آگاهشدند مرا تشویق کردند و همین امر باعث شد که بیشتر بکار خودم دلگرم شوم.

عباس شیرخدا ۴۲ ساله‌مجری برنامه های صبحگاهی رادیو و ورزش باستانی تلویزیون بیش از بیست سال است که شاهنامه میخواند و ضرب می نوازد.

میگوید: من تاکنون‌دربرنامه دهقان، کودک، نوجوانان، آدینه، و برنامه داستان های شب برنامه‌اجرا کرده‌ام. بعضی ها میگویندچرا باصدای‌خوبی که داری خوانده نشده‌ای‌ولی من از آغاز به حماسه‌خوانی علاقمند بوده‌ام تا پایان‌عمربه این کار عشق میورزم. اشعار حماسی و پهلوانی باید باصدای رسا و گیرا و بطورپهلوانی اجرا و خوانده شود و در دستگاه همایون یا چهارگاه

عباس شیرخدا

اصغر شیرخدا

آگهی مناقصه خرید خواربار

دانشگاه ملی ایران جهت مصرف رستوران های دانشجویان وواحد های تابع خود در سال تحصیلی ۳۶ـ۲۵۳۵ مواد مشروحه زیر را از طریق مناقصه خریداری می‌نماید.

۱ـ آرد سه صفر مرغوب	ـ۸۰۰ کیلو
۲ـ جو بارلی مرغوب	ـ۱۲۰ کیلو
۳ـ جو هر زعفران مرغوب	ـ۸۰ کیلو
۴ـ رب گوجه فرنگی مرغوب	ـ۵۰۰۰ قوطی یک کیلوئی
۵ـ رشته سوپ مرغوب	ـ۶۰۰ کیلو
۶ـ زردچوبه مرغوب	ـ۱۵۰ کیلو
۷ـ زرشک مرغوب	ـ۲۵۰ کیلو
۸ـ زعفران	ـ۳ کیلو
۹ـ لیمو عمانی	ـ۵۰۰ کیلو
۱۰ـ لپه باقلا زردبرو جردی	ـ۱۰۰۰ کیلو
۱۱ـ لپه نخود تبریزی	ـ۱۵۰۰ کیلو
۱۲ـ لوبیا چیتی	ـ۱۴۰۰ کیلو
۱۳ـ نمک سنگ	ـ۲۴۰۰ کیلو
۱۴ـ لپه باقلا سبز	ـ۲۰۰۰ کیلو
۱۵ـ خیار شور	ـ۱۵۰۰ حلب
۱۶ـ روغن مایع	ـ۲۰۰ حلب
۱۷ـ کمپوت (از میوه های مختلف)	ـ۱۲۰۰۰ قوطی
۱۸ـ بیسکویت	ـ۳۰۰۰۰ بسته ـ۴ ریالی
۱۹ـ نخود فرنگی	ـ۱۰۰۰ قوطی

از داوطلبان فروش اجناس فوق خواهشمند است پیشنهاد کتبی آخرین بهای خودرا منتهی تاساعت ۱۲ روز چهارشنبه ۱۴ر۷ر۲۵۳۵ به‌پیوست فیش بانکی بمبلغ دویست هزار ریال سپرده نقدی که بحساب شماره ۱۰۰۱ دانشگاه در نزد بانک ملی ایران شعبه دانشگاه ملی واریز شده باشد درپاکت لاک و مهر شده باذکر شرکت در «مناقصه خرید خواربار» در سازمان مرکزی دانشگاه (اوین) به دفتراداره کل امور مالی تحویل ورسید دریافت دارند. پیشنهاد های‌واصله درساعت ۹ صبح روز شنبه ۱۷ر۷ر۲۵ در دفتر اداره کل‌امور مالی باز و خوانده خواهد شد. حضور پیشنهاد دهندگان در جلسه مناقصه آزاد و دانشگاه در رد یا قبول یک یا کلیه پیشنهادها مختار است. به پیشنهاد های فاقد سپرده یا مبهم ترتیب اثر داده نخواهد شد.

دانشگاه ملی ایران

Syramic

SNOWFLAKE

معرفی پانل سرامیک نما

۱ـ پانل سرامیک نما : پدیده‌ایست جدید از کارخانجات وارین انگلستان‌نمای این محصول ترکیبی‌ازمواد پولیستر‌ومواد شیمیائی دیگرکه شباهت‌زیادی‌بسرامیک دارد ودرطرحها و رنگهای مختلف ببازار‌های جهانی عرضه میگردد.

۲ـ پانل‌سرامیک‌نما: بابعاداستاندارد ۶۶ سانت عرض ۷۵ر۲ سانتی متر ارتفاع وبقطر تقریبی ۳ میلی‌متر وبوزن ۷۳ر۵ کیلوگرم میباشد

۳ـ پانل سرامیک نما : محصولی‌است که درتزئینات ساختمان مورد استفاده قرارگرفته وقابل‌نصب دردیوارهای‌حمام، آشپزخانه، توالت، دستشوئی، سالن، راهرو، آسانسور، کاراوان، حتی برای سرویس درصنعت هواپیما سازی‌وکشتی سازی بکار گرفته میشود.

۴ـ پانل سرامیک نما : درمقابل کلیه لکه‌ها، چربی، وغیره قابل شستشو و همچنین درمقابل نفوذ آب ورطوبت هیچ نوع تغییرشکلی نمیدهد.

۵ـ پانل‌سرامیک‌نما، درطرح‌هاورنگ های مختلف مناسب باهر نوع ذوق‌وسلیقه موجود می‌باشد.

۶ـ پانل‌سرامیک‌نما : عایق رطوبت، الکتریسه، عایق‌صدا میباشد،

۷ـ طریقه نصب پانل سرامیک نما باچسب‌های مخصوص غیرقابل نفوذ در مقابل‌گرما وسرما، همیشه جلوه وزیبائی خودرا بدون هیچ نوع تغییرشکلی حفظ می‌نماید. کارخانجات وارین انگلستان مفتخراست این پدیده شگفت را بشما معرفی ونیز آمادگی خودرا جهت پذیرفتن سفارشات شما اعلام میدارد.

VERINE

آدرس روزولت شمالی بالاتر ازمیدان ۲۵ شهریور پرده ترمه ۸۳۳۶۲۰

هدیه جوان پسند

پارکر

مدل ۲۱ و ۴۵

قلم خود نویس پارکر ۴۵ و ۲۱ مخصوص دانش‌آموزان‌وجوانان است.

PARKER

ازامشب

نوش آفرین

خواننده شادی‌آفرین در برنامه جدیدو ۴ساعته

باکارا

تلفن های رزرو ۸۹۵۰۱۷۷ ـ ۸۹۸۲۰۸

بسادگی‌سلام .. بشباهت طفیان ... و به لطافت سپیده دم

اگر برگی نریزد

فیلم نسل ها

با شرکت ۴۲ هنرپیشه و ده هزار سیاهی لشگر و دو سال صرف وقت

انجمن فرهنگی فرانسه‌تهران

شعبه مرکزی شعبه ونک

خیابان شاهپور علیرضا، شماره خیابان توانیر، کوچه آریاپاد ۵۸ حشمت‌الدوله سابق، شماره ۱۸

تلفن: ۲ـ۶۴۴۲۰۱ تلفن ۲۱ـ۶۸۳۶۱۹

سال تحصیلی ۱۹۷۶ـ۱۹۷۷

۲۵۳۵ـ۲۵۳۶ نیم سال اول

ثبت نام برای کلاسهای زبان فرانسه از دوشنبه ۵ مهر ماه ۲۵۳۵ الی ۵شنبه ۸ مهرماه از ساعت ۹ر۳۰ الی ۱۱ر۳۰ از ۱۵ر۳۰ الی ۱۹ ادامه دارد.

اینجانب منوچهر داودی ۵۲ ساله از این تاریخ بدیانت‌مقدس اسلام مومن و بدینوسیله باطلاع عموم دوستان و آشنایان میرساند.

با موفقیتی خارق‌العاده و قابل پیش‌بینی شاهکار جاودان سینمای امریکا

میخواهم‌زنده‌بمانم

بابازی درخشان سوزان‌هیوارد

برنده ۳ جایزه اسکار

برنامه امشب سینما

کریستال

لاله‌زار نو ـ چهارراه منوچهری ـ تلفن ۳۱۷۶۷۵

توجه فرمائید:

سانسهای فیلم بشرح زیر میباشد

۹ـ۱۱ صبح ـ۱۵ر۱ـ ۳۰ر۳ ـ۴۵ر۵ ـ ۸ـ۱۰ بعداز ظهر

از فرداصبح

سینما بولوار

کارلوپونتی تقدیم میکند

سوفیالورن

مارچلو ماسترویانی

در فیلم زنگی

معشوقه گانگستر

پخش از یونایتد آرتیست

بمناسبت فوق‌العاده بودن فیلم یك سئانس از ساعت ۱ر۱۵ بعداز ظهر به سئانس های‌معمولی‌سینما شهرفرنك افزوده شده است

سئانسها ۱۱ر۱۵ صبح ـ ۱ر۱۵ ـ ۳ر۱۵ ـ ۵ر۲۵ ـ ۷ر۳۰ ـ ۹ر۴۵ بعداز ظهر

مشهور ترین زوج سینمائی جهان باردیگر در کنار هم حادثه آفرین کمدی ترین‌فیلم آغاز فصل سینمائی امسال هستند

ازصبح چهارشنبه

فقط در سینما

شهرفرنگ

اولین سینمای ممتاز و ۴ ستاره ایران

****

کسری : گناه کلفت خوشگل

برنامه سینماها

نمایش فیلم‌هائی که با علامت (×) مشخص شده برای افراد کمتر از ۱۸ سال ممنوع است

★ آتش‌ساز ـ فیلمی از «لوئی‌مال»
شهرقصه (۶۲۷۲۹۰) ۱۱ـ۳۰ر۲ـ۵ـ۳۰ر۷ـ۱۰

★ آفابچه‌اش نمی‌شه ـ رنگی ـ لاندوبوزانکا
بولیدور (۸۹۲۷۳۱) ۳۰ر۱۱ـ۳۰ر۱ـ۳۰ر۳ـ۳۰ر۵ـ۳۰ر۷ـ۳۰ر۱

★ آسمان‌خراش جهنمی ـ رنگی ـ استیومکوئین
ریولی (۷۵۷۷۷۷) ۱۰ـ۱ـ۴ـ۷ـ۱۰
شهرتماشا (۹۲۸۶۸۶) ۱۰ـ۱ـ۴ـ۷ـ۱۰
آتلانتیک (۸۹۷۱۷۱) ۱۰ـ۱ـ۴ـ۷ـ۱۰

★ اعترافات شیشه‌پاککن ـ رنگی ـ آنتونی‌بوت
امپایر (۸۹۳۹۴۲) ۱۵ر۱۱ـ۳۰ر۱ـ۳۰ر۳ـ۳۰ر۵ـ۳۰ر۷ـ۳۰ر۹

★ (×) این دیگه چه‌جور مردیه ـ رنگی ـ اسکوپ
آریا (۳۱۹۸۸۴) ۹ـ۱۱ـ۱ـ۳ـ۵ـ۷ـ۹

★ اژدها وارد میشود ـ سینماسکوپ ـ رنگی
برلیان (۳۹۳۵۳۵) ۹ـ۱۱ـ۱ـ۳ـ۵ـ۷ـ۹

★ بیدادگر ـ رنگی ـ استوارت ویتمن
رادیوسیتی (۶۴۳۳۲۰) ۱۵ر۱۱ـ۳۰ر۳ـ۳۰ر۵ـ۳۰ر۷ـ۳۰ر۹

★ بت ـ بهروز وثوقی ـ ناصر ملک‌مطیعی
آسیا (۶۴۲۹۰۹) ۱۱ـ۱ـ۳ـ۵ـ۷ـ۹ر۱۵
رکس (۳۱۸۲۴۲) ۳۰ر۱۰ـ۳۰ر۲ـ۳۰ر۴ـ۳۰ر۶ـ۳۰ر۸
شهوند (۳۵۴۰۴۰) ۹ـ۱۱ـ۱ر۴۵ـ۴ـ۱۵ر۶ـ۳۰ر۸
لیدو (۵۴۱۲۸۲) ۱۰ـ۱۲ـ۲ـ۴ـ۶ـ۸ـ۱۰
نپتون (۷۶۰۱۳۶) ۹ـ۱۱ـ۱ـ۳ـ۵ـ۷ـ۹
ژاله (۳۰۴۱۲۰) ۳۰ر۱۰ـ۳۰ر۲ـ۳۰ر۴ـ۳۰ر۶ـ۳۰ر۸
نوسکا (۵۳۹۵۴۴) ۳۰ر۱۰ـ۳۰ر۲ـ۳۰ر۴ـ۳۰ر۶ـ۳۰ر۸
المپیا (۹۲۶۷۹۷) ۹ـ۱۱ـ۱ـ۳ـ۵ـ۷ـ۹
پاسارگاد (۳۴۲۷۸۲) ۹ـ۱۱ـ۱ـ۳ـ۵ـ۷ـ۹
چرخ‌فلک (۹۵۰۵۵۸) ۱۰ـ۱۲ـ۲ـ۴ـ۶ـ۸
سیلورسیی (۲۶۱۲۰۵) ۳۰ر۱۰ـ۳۰ر۲ـ۳۰ر۴ـ۳۰ر۶ـ۳۰ر۸

★ بامبی ـ رنگی ـ محصول‌والتدیسنی
گلدن‌سیتی (۶۶۳۲۶۹) ۱۵ر۱۱ـ۳۰ر۳ـ۳۰ر۵ـ۳۰ر۷ـ۳۰ر۹

★ باروت ـ رنگی ـ سینماسکوپ
ستاره (۵۳۹۷۲۱) ۹ـ۱۱ـ۱ـ۳ـ۵ـ۷ـ۹

★ (×) پاداش‌گناه ـ رنگی ـ ناتالی‌نسله
شهرقشنگ (۶۴۷۷۷۷) ۱۱ـ۱ـ۳ـ۵ـ۷ـ۹

★ بتشکن ـ بهروزوثوقی ـ مشایخی
انیورسال (۹۲۶۹۵۳) ۱۱ـ۱ـ۳ـ۵ـ۱۵ر۷ـ۳۰ر۹
ایران (۳۱۶۳۵۴) ۳۰ر۱۰ـ۳۰ر۲ـ۳۰ر۴ـ۳۰ر۶ـ۳۰ر۸
ساینا (۳۵۲۴۴۲) ۱۰ـ۱۲ـ۲ـ۴ـ۶ـ۸ـ۱۰
پاسیفیک (۷۵۳۳۱۱) ۳۰ر۱۱ـ۳۰ر۱ـ۳۰ر۳ـ۳۰ر۵ـ۳۰ر۷ـ۳۰ر۹
تیسفون (۹۵۸۸۸۲) ۹ـ۱۱ـ۱ـ۳ـ۵ـ۷ـ۹
رنگین‌کمان (۷۵۶۷۶۰) ۹ـ۱۱ـ۱ـ۳ـ۵ـ۷ـ۹
پرسپولیس (۵۳۸۰۸۳) ۱۰ـ۱۲ـ۲ـ۴ـ۶ـ۸
دریا (۳۴۱۷۴۶) ۹ـ۱۱ـ۱ـ۳ـ۵ـ۷ـ۹
کارون (۹۵۵۱۶۵) ۳۰ر۱۰ـ۳۰ر۲ـ۳۰ر۴ـ۳۰ر۶ـ۳۰ر۸
موناکو (۷۳۵۵۷۶) ۱۰ـ۱۲ـ۲ـ۴ـ۶ـ۸
★ تنها رقیب کلی ـ راه سیاه
پردیس (۳۰۴۲۰۹) ۹ـ۱۱ـ۱ـ۳ـ۵ـ۷ـ۹

★ جیمز عاشق ـ رنگی ـ درمندرا
حافظ (۳۹۱۰۷۴) ۹ـ۱۱ـ۱ـ۳ـ۵ـ۷ـ۹

★ جنون و هوس ـ رنگی ـ گیتابالی
هما (۳۱۱۶۶۹) ۳۰ر۱۰ـ۳۰ر۲ـ۳۰ر۴ـ۳۰ر۶ـ۳۰ر۸

★ چپ دست فولادین ـ سینما سکوپ ـ رنگی
پلازا (۶۴۴۲۵۵) ۱۵ر۱۱ـ۱۵ر۳ـ۱۵ر۵ـ۱۵ر۷ـ۹ر۱۵
سهیلا (۳۱۶۴۲۴) ۳۰ر۱۰ـ۲۰ر۲ـ۳۰ر۴ـ۳۰ر۶ـ۳۰ر۸
مراد (۷۵۳۳۸۲) ۹ـ۱۱ـ۱ـ۳ـ۵ـ۷ـ۹
ری (۵۲۲۰۷۸) ۱۰ـ۱۲ـ۲ـ۴ـ۶ـ۸ـ۱۰

★ سینما پارامونت: بعلت تعمیرات تعطیل است

★ دردسر ازدواج ژاندارم ـ رنگی ـ لوئی‌دوفونس
شهرفرنگ (۶۲۷۶۲۸) ۱۵ر۱۱ـ۳۰ر۳ـ۳۰ر۵ـ۳۰ر۷ـ۹ر۴۵

★ (×) رویاهای شیطانی ـ رنگی ـ بنجامین‌لو
متروپل (۳۱۹۴۱۰) ۳۰ر۱۰ـ۳۰ر۲ـ۳۰ر۴ـ۳۰ر۶ـ۳۰ر۸

★ راه‌اژدها ـ رنگی ـ بروس‌لی
تاج (۳۱۳۸۶۴) ۱۰ـ۱۲ـ۲ـ۴ـ۶ـ۸ـ۱۰

★ زاپاتا ـ رنگی ـ ۷۰ میلیمتری ـ ماریو آلمیدا
کاپری (۹۲۸۴۰۱) ۱۱ـ۱ـ۳ـ۵ـ۷ـ۹

★ (×) زنان توطئه‌گر ـ رنگی ـ کارول‌بیکر
رویال (۸۲۹۷۸۵) ۱۰ـ۱۲ـ۲ـ۴ـ۶ـ۸ـ۱۰

★ زوزه گرگهای سیاه ـ شاهین سرخ
نادر (۳۱۴۴۹۵) ۹ـ۱۱ـ۱ـ۳ـ۵ـ۷ـ۹

★ شوالیه و سه تفنگدار ـ رنگی
سینه‌موند (۶۴۸۳۲۲) ۱۱ـ۳ـ۵ـ۷ـ۹

★ شوهرجونم عاشق ـ وحدت ـ ژاله کریمی
اروپا (۳۰۳۱۷۹) ۳۰ر۱۰ـ۲۰ر۲ـ۳۰ر۴ـ۳۰ر۶ـ۳۰ر۸
میامی (۷۵۴۳۲۹) ۱۱ـ۱ـ۳ـ۵ـ۷ـ۹
مولن‌روژ (۷۵۲۹۲۹) ۱۱ـ۱ـ۳ـ۵ـ۷ـ۹
الوند (۳۵۶۵۳۸) ۱۰ـ۱۲ـ۲ـ۴ـ۶ـ۸ـ۱۰
کیهان (۵۴۶۳۶۰) ۹ـ۱۱ـ۱ـ۳ـ۵ـ۷ـ۹
مارلیک (۹۶۳۶۱۶) ۱۱ـ۱ـ۳ـ۵ـ۷ـ۹
ارانوس (۵۲۷۹۷۱) ۳۰ر۱۰ـ۳۰ر۲ـ۳۰ر۴ـ۳۰ر۶ـ۳۰ر۸
سیلوانا (۳۶۳۷۷۷) ۱۱ـ۳ـ۵ـ۷ـ۹
آستارا (۲۷۴۰۲۲) ۳۰ر۱۰ـ۳۰ر۲ـ۳۰ر۴ـ۳۰ر۶ـ۳۰ر۸
شرق (۵۳۴۰۲۴) ۳۰ر۱۰ـ۳۰ر۲ـ۳۰ر۴ـ۳۰ر۶ـ۳۰ر۸
شهرام (۸۴۴۵۴۹) ۱۱ـ۳۰ر۲ـ۳۰ر۴ـ۳۰ر۶ـ۴۵ر۸
نیاگارا (۶۶۵۳۰۷) ۱۱ـ۱ـ۳ـ۵ـ۷ـ۹

★ شیرفروش ـ نورمن ویزدم
دروازه طلائی (۳۰۲۱۶۰) ۹ـ۱۱ـ۱ـ۳ـ۵ـ۷ـ۹

★ شمشیر سیاه ـ تهمت
آسمان‌ها (۳۴۱۶۶۸) ۹ـ۱۱ـ۱ـ۳ـ۵ـ۷ـ۹

★ (×) ضد صلیب ـ رنگی ـ کارلاگراوینا
ب.ب (۸۲۹۶۴۱) ۱۰ـ۱۲ـ۲ـ۴ـ۶ـ۸ـ۱۰

★ عشق خشن، عشق لطیف ـ رنگی ـ فابیو تستی
سانترال (۹۲۸۶۸۶) ۱۱ـ۱ـ۳ـ۵ـ۷ـ۹ر۱۵

★ علاءالدین ـ نجات‌یافتگان
تخت‌جمشید (۶۵۲۵۵۰) ۱۱ـ۲ـ۴ـ۶ـ(۸ـ۱۰)

★ عصر جدید ـ چارلی‌چابلین
دیاموند (۸۲۸۴۰۰) ۱۵ر۱۱ـ۱ر۴۵ـ۳۰ر۳ـ۳۰ر۵ـ۳۰ر۷ـ۹ر۴۵

★ قدرت طلا ـ مبارزه سری‌هوی‌فریک
البرز (۳۰۴۲۵۸) ۳۰ر۸ـ۳۰ر۱۲ـ۳۰ر۴ـ۳۰ر۸

★ (×) گناه کلفت‌خوشگل ـ رنگی ـ میشل‌پلاسیدو
کسری (۸۲۶۹۳۹) ۱۰ـ۱۲ـ۲ـ۴ـ۶ـ۸ـ۹ر۴۵

★ گناهکاران جزیره شیطان ـ رنگی ـ اسکوپ
پارک (۳۱۹۶۳۷) ۹ـ۱۱ـ۱ـ۳ـ۵ـ۷ـ۹

★ گناه ـ رنگی ـ سوفیالورن
بولوار (۶۵۵۲۹۲) ۱۱ـ۱ـ۳ـ۵ـ۷ر۱۵ـ۹ر۱۵

★ میخواهم زنده بمانم ـ رنگی ـ سوزان هیوارد
کریستال (۳۱۷۶۷۵) ۹ـ ۱۱ـ۱۵ر۱ـ۳۰ر۳ـ۴۵ر۵ـ۸ـ۱۰

★ مردی از هنگ‌کنگ ـ کشیش کهبوزن‌بهرو
فلور (۵۲۸۰۹۶) ۹ـ۱۱ـ۱ـ۳ـ۵ـ۷ـ۹

★ وحشی‌های سرزمین‌گمشده ـ رنگی
گلدیس (۶۲۸۷۱۳) ۳۰ر۱ـ۳۰ر۳ـ۳۰ر۵ـ۳۰ر۷

سانس انگلیسی
گلدیس ساعت ۹ر۳۰ فیلم (وحشی‌های سرزمین گمشده)

کریستال: میخواهم‌زنده‌بمانم

سوزان‌هیوارد

جناب آقای دکتر پرویز جودی

تجربه و تخصص ـ پشتکار ـ خلاقیت در مدیریت و انسانیت جنابعالی در مورد بهبود عزیزمان هوشنگ مدیری درخور ستایش بوده امید است شخصیت آن جذب نمونه کاملی برای سایر مراکز بهداشتی کشور باشد.

خانواده مدیری

افتخار سینمای آمریکا

عظیم، لطیف، پرعاطفه برای تمام‌ملت‌ایران

از صبح ۴شنبه فقط در

سینما دیاموند

فیلمی که‌دیگر برای سینمای آمریکا نظیرش ساخته نخواهد شد

گیشه سینما دیاموند همه‌روزه برای این‌فیلم بلیط رزرو می‌کند

قیمت زمین ـ خانه ـ آپارتمان ـ در تهران

گرانی بیسابقه خانه و آپارتمان وزمین سبب رکود معاملات شد

قیمت‌ها نسبت به سال گذشته ۳۰ تا ۴۰ درصد گران شده‌است

در حالیکه افزایش سریع‌قیمت زمین ـ خانه و آپارتمان درمحدوده تهران در روزهای اخیر موجب رکود نسبی معاملات شده،معهذا از این‌رکود درتوقفسیر صعودی قیمتها هیچگونه‌اثری نداشته‌است. از سوی دیگر ماه مبارک رمضان نیز در کاهش معاملات موثر بود.

خبرنگار اقتصادی ما که‌امروز با مسئولان چند بنگاه معاملات املاک در مورد وضع معاملات زمین ـ خانه و آپارتمان تماس‌گرفته است گزارش میدهد : بطور کلی مسئولان بنگاههای معاملات‌املاک معتقدند که قیمت زمین خانه و آپارتمان نسبت بسال گذشته در همین ماه حدود ۳۰ تا ۴۰ درصد افزایش داشته و درهیچ شرایطی قیمتها متوقف نشده و یا کاهش نیافته است. معاملات خانه و آپارتمان بیشتر در نواحی شمال شهر انجام میشود .

تجدید ساختمان

گروهی از بساز و بفروش‌ها رغبت بیشتری به تجدیدساختمان در خانه‌های قدیمی نشان میدهند علت اساسی این توجه،ارزان‌تر شدن ساختمان وعدموجود برخی زمین‌های نساخته وجود دارد.

بطور مثال در خانه‌های قدیمی آب، برق واحتمالا تلفن وجود دارد واحتیاجی به تحمل هزینه های زیاد وصرف وقت وجود ندارد، بخصوص که هزینه‌های مربوط باشعاب آب نیز نسبت به سابق‌گران‌تر شده است. بساز وبفروش‌ها نیز در موردافزایش قیمت خانه و آپارتمان میگویند : متاسفانه بهای زمین ـ مزدکارگران ساختمانی و قیمت مصالح ساختمانی نیز بسرعت در حال افزایش است وبدیهی است که در چنین شرایطی قیمت خانه و آپارتمان بالا میرود.

یکی‌از سازندگان گفت :بسیاری از کارگران ساختمانی هنگام مراجعه نمایندگان کارفرما ودعوت کار از آنها دستمزد روزانه را براساس شرایط کار تعیین‌میکنند. مثلا برای کار در زیر آفتاب ویا کار در طبقات بالای ساختمان دستمزد بیشتری مطالبه میکنند. باین ترتیب قیمت‌تمام شده‌ساختمان روزانه در حال افزایش است.

قیمت زمین

قیمت آپارتمان به نسبت کیفیت در نقاط شمالی شهر بین ۳ تا۷ هزار تومان است و قیمت زمین داخل محدوده در حدود زیر است.

در نواحی شهوری و آرامگاه یکهزار تومان تا ۱۵۰۰ تومان‌در خارج از محدوده این منطقه بین ۵۰ تا ۱۵۰ تومان، زمینهای‌جاده قم ۲۰۰ تا ۳۰۰ تومان ـ درجنوب شهر زمین بین ۲هزار تا ٤ هزار تومان وبرای مناطق تجاری تا۹ هزار تومان .

در نواحی شمالی شهر و شمیران قیمت زمین بسته‌به‌موقعیت از ۳ هزار تا ۷ هزار تومان.

قیمت زمین در برخی ازخیابان هائی که جنبه تجاری دارد مثل خیابان پهلوی به متر مربعی ۱۵ هزار تومان میرسد.

در مرکز شهر قیمت زمین برای مناطق مسکونی از ۳ هزار تا٦ هزار تومان در همین منطقه در نواحی تجاری زمین از ۸ هزارتا ۱۲ هزار تومان قیمت‌دارد.

در شرق و غرب تهران زمین بین ۳تا٦ هزار تومان بفروش میرسد.

در خارج از محدوده زمین از ۱۰۰ الی ٤۰۰ تومان قیمت دارد.

★ درتهران سازندگان،گرایش به ساختن آپارتمان پیدا کرده‌اند عکس نمونه‌ای از یک مجموعه آپارتمانی را نشان میدهد.

در خارج محدوده

در خارج محدوده معاملات‌روی زمین‌های کوچک بندرت و به صورت پراکنده صورت میگیرد ولی گاهگاه معاملاتی روی قطعات بزرگ ۳۰ هزار متری به بالاانجام میشود.

شورای گسترش شهر تهران طبق ضوابطی که در دست دارد به (اراضی ۳۰ هزار متری خارج از محدوده اجازه احداث مجتمع های ساختمانی و به اراضی سیصد هزار متری اجازه ایجاد شهرک میدهد.

این مجتمع‌ها و شهرکها باید خود کفا باشد و کلیه احتیاجات ساکنین منطقه را تامین کند.

قیمت آپارتمان و خانه

قیمت آپارتمان و خانه درنقاط مختلف شهر نیز در حدود زیر است.

طبقه سوم آپارتمانی در اسکندری شمالی بمساحت ۱۲۰ متر با ٤ اطاق ـ هال ـ تلفن ـ و کولر ۶۰۰ هزار تومان.

آپارتمان دو اطاق خوابه در داودیه با فرکوئل و تلفن و پارکینگ ٤٦۰ هزار تومان.

طبقه اول آپارتمانی با ۳اطاق خواب در قلهک با هال ـ پذیرائی وناهارخوری و پارکینگ و انباری تلفن و کولر وشوفاژ ۷۵۰هزار تومان.

یکدستگاه آپارتمان در فرح شمالی با ۲ اطاق خواب مجهز به آسانسور ـ شوفاژ ـ پارکینگ اختصاصی ٤۳۰ هزار تومان.

آپارتمانی با زیر بنای ۱۵۰متر در یوسف‌آباد با ۳ اطاق خواب ـ سالن پذیرائی ـ ناهار خوری ـ سرویس کامل فیش تلفن ـ شوفاژ ولوله‌کشی گاز ـ حیاط برای پارکینگ ۷۷۰ هزار تومان.

تهران پارس ـ خانه ویلائی هال و سالن پذیرائی یک میلیون ۳۷۰ متر مساحت ـ ٤ اطاق‌خواب و۱۵۰ هزار تومان.

شهباز ـ خانه ۱۱۰ مترمساحت ٦ اطاق خواب تلفن‌وتزئینات کامل ٤۰۰ هزار تومان.

شهناز ـ حوالی پارک خیام ـ خانه بمساحت ۲۰۰ متر ۹ اطاق (دوطبقه) تلفن و کولر ۷۲۰هزار تومان.

خانه دوطبقه‌نوبم ـ مساحت ۱۰۵ متر ـ خیابان شهناز ـ با زیر زمین و سرویس کامل وتلفن ٤۹۰ هزار تومان.

عباس‌آباد ـ خانه نوساز ۲۲۰ متر مساحت ۲ طبقه هر طبقه ٤ اطاق یک میلیون و۸۵۰ هزار تومان .

نارمک خانه ۲٤۳متر و۲۵۰متر زیربنا ٤ اطاق خواب وسرویس کامل ۸۵۰ هزار تومان .

میدان کندی نصرت غربی‌خانه ۱۲۰ متری ٦۰ متر زیربنا ـ دو طبقه ٤ اطاق و سرویس کامل کولر وتلفن ۷٦۰ هزار تومان.

خیابان مخصوص اول سینا ـ خانه ۱٤۰ متری ۲ طبقه ٦ اطاق ـ با تلفن ٤۷۰ هزار تومان.

حبوبات گرانتر از نرخ رسمی بفروش میرود

★ حبوبات به تهران کمتر حمل میشود

بااینکه در فصل برداشت حبوبات و عرضه نو این محصول هستیم، ولی بعلت کمبود زمینه، قیمت حبوبات در یکی دو هفته اخیر حدود کیلوئی ۸تا۲۰ ریال گرانتر از نرخ اعلام شده از طرف اداره بررسی قیمتها بفروش میرسد.

بالا بودن قیمت حبوبات در شهرستانها موجب شده تا حبوبات کمتری به تهران حمل شود و در تهران نیز خریدو فروش روی این محصول مشکل انجام میگیرد، چون هریک از فروشندگان حبوبات که این محصول رابیش ازقیمت اعلام شده بفروشند، جریمه خواهند شد.

یکی از بازرگانان گفت: بطور مثال قیمت باقلا زرد و لوبیای قرمز کیلوئی ۳۲ ریال اعلام شده در صورتیکه کیلوئی ٤۰ ریال هم بسختی معامله میشود. لوبیای چشم بلبلی بجای کیلوئی ٤۲ ریال ٦۲ ریال بفروش میرود. همچنین قیمت‌عدس شهری و لپه به کیلوئی ٤۳ تا٤۵ ریال ونخود به کیلوئی۲۷ تا۳۲ ریال ولوبیا سفید به کیلوئی ۲۷ تا۲۹ ریال وباقلا سبز بکیلوئی ۳۰۰ ریال رسیده است.

بقرار اطلاع روز گذشته جلسه‌ای با شرکت نمایندگان اتحادیه فروشندگان حبوبات و اصناف در مرکز بررسی قیمت ها تشکیل شده و ممکن است در آینده نزدیک روی نرخ کلیه ارقام حبوبات تجدید نظر شود.

در برنامه عمرانی ششم

سرمایه‌گذاری در طرحهای زیربنائی توسعه‌میابد

★ گزارش اولویت های برنامه ششم تسلیم ۳٦ کمیته برنامه‌ریزی خواهد شد

کمیته‌های ٦ گانه برنامه‌ریزی برنامه عمرانی ششم شروع بکار کردند و سازمان‌برنامه اعلام‌کرد: بمنظور راهنمائی و آگاه ساختن بیشتر این کمیته‌ها در طی یک هفته آینده گزارشی پیرامون اولویت‌های برنامه عمرانی ششم ورشد و پیشرفت فعلی بخش‌های مختلف امور اقتصادی ـ صنعتی‌و امور اجتماعی تهیه و دراختیاط کمیته‌های ۳٦ گانه برنامه‌ریزی قرار میدهد تا در کار این کمیته ها سرعت بیشتری بوجود آید.

کمیته‌های مذکور ضمن بررسی رشد بخش‌های مختلف ،دورنمای پیشرفت آتی این بخشها را با مشارکت کارشناسان‌طبقات مختلف مردم تعیین میکنند وتاآخر امسال نتایج آن را به کمیته تلفیق و هماهنگی که در سازمان برنامه تشکیل شده است ارسال خواهند داشت.

کمیته‌های برنامه ریزی‌همچنین در طول ٦ ماه آینده مطالعات گسترده‌ای درزمینه نیازهای‌طبقات مختلف انجام خواهند داد و تصمیماتی در این مورد اتخاذ کرده و به کمیته تلفیق وهماهنگی ارسال خواهند داشت.

براساس بررسیهای کمیته‌های ۳٦ گانه‌وهمچنین پیشنهادات‌مردم و مطالعات کارشناسان امور برنامه‌ریزی، طرح مقدماتی برنامه عمرانی ششم در آغاز سال‌آینده آماده خواهد شد.

سازمان برنامه و بودجه ازدو سال پیش مطالعاتی‌در زمینه‌هدفها واعتبارات برنامه عمرانی ششم آغاز کرده وهم‌اکنون نیز مطالعات وسیعی پیرامون حجم سرمایه گذاری دولت در طول سالهای ۲۵۳۷ تا ۲۵٤۲ در سازمان‌برنامه جریان دارد.

بااینکه تاکنون رقم سرمایه‌گذاری دولت درطی برنامه عمرانی ششم تعیین نشده است، معهذا کارشناسان برنامه ریزی اظهار نظر میکنند: میزان سرمایه‌گذاری دولت در طول اجرای برنامه عمرانی آتی کشورقطعا ازمجموع سرمایه‌گذاری برنامه پنجم‌عمرانی کشور بیشتر خواهد بود و در این برنامه سرمایه‌گذاری درطرح های زیر بنائی گسترش وتوسعه قابل ملاحظه‌ای خواهد یافت.

اقتصاد جهان

اولین گام در راه‌گسترش کشتیرانی

کانبرا ـ رویتر ـ استرالیا اعلام کرد ازگسترش خدمات کشتیرانی خود در منطقه خلیج فارس‌با مشارکت زلاندنو وبحرین استقبال خواهد کرد.

میتر نیکسون، وزیر حمل ونقل این کشور در پارلمان استرالیا گفت موضوع گسترش‌همکاری های استرالیا با کشورهای خلیج فارس در زمینه خدمات کشتیرانی بتفصیل در مذاکرات مقام‌های استرالیائی و نخست وزیر بحرین مورد بررسی قرار گرفته است.

در حال حاضر نخست وزیر بحرین بسرگرم یک دیدار رسمی از استرالیاست.

وزیر حمل ونقل استرالیا خاطرنشان ساخت در گذشته دشواریهای بسیاری در راه همکاریهای کشتیرانی استرالیا با کشورهای خلیج‌فارس وجود داشته لکن وی اظهار امیدواری کرد با مشارکت زلاندنو این مشکلات بر طرف خواهد شد.

به گفته وزیر حمل ونقل استرالیا پیشنهاد مربوط به همکاری ونزوئلا با استرالیا در زمینه گسترش فعالیتهای کشتیرانی هفته آینده تسلیم‌زلاند نو خواهد شد واگر این کشور به پیشنهاد پاسخ مساعد دهد آنگاه اولین گام در راه گسترش خدمات کشتیرانی اعلام خواهد شد.

سفارش عراق به میتسوبیشی

توکیو ـ آسوشیتدپرس اقتصادی ـ گروه «میتسوبیشی» دیروز تاکید کرد سه کمپانی عضو این گروه سفارشی به مبلغ ۱۲۰۰ میلیون ین،از عراق برای ساختن چهار نیروگاه بخاری جهت‌این کشور دریافت داشته‌اند. هریک از این سه‌نیروگاه ظرفیت تولید ۲۰۰ هزار کیلووات برق راخواهد داشت.

عراق بنوبه خود حدود ۲۰۰ میلیون وام از بانک صادرات وواردات ژاپن بمنظور تامین قسمتی از بودجه سه طرح دریافت خواهد کرد.

سه کمپانی ژاپنی که بموجب توافق قرار است نیروگاه برق انرژی برق را بسازند عبارتند از: صنایع سنگین میتسوبیشی ـ شرکت متروبیشی سازنده تجهیزات الکتریکی و کمپانی ولینگتون.

بسط روابط بازرگانی با جهان سوم

لندن ـ رویتر ـ «تایمز» ـ چاپ لندن درآخرین شماره خود خبر داد که کشورهای جهان سوم منتظر دریافت پاسخ از دولت مریستان سعودی هستند در این زمینه که‌این‌کشور چگونه‌میخواهد از فرصت‌های موجود در بسط وتوسعه روابط اقتصادی خود با کشورهای جهان سوم استفاده کند.

تایمز مینویسد: در حال حاضر یک طرح توسعه اقتصادی به میزان ۸٤۰۰۰ مطرح است. عربستان بودجه این طرح را از محل افزایش بهرمالکانه به میزان یک دلار در هر بشکه‌تامین خواهد کرد. جهان سوم امیدوار است عربستان که تاکنون کمکهای بسیار به کشورهای همسایه‌در حال رشد بعمل آورده این طرح توسعه اقتصادی را در کشورهای نیازمند جهان سوم پیاده کند.

قیمت برنج بازهم کاهش یافت

★ مقداری برنج از خارج خریداری شده که بتدریج وارد میشود .

اخیر قیمت برنج برای چندمین بار تنزل کرد و برنج دمسیاه به کیلوئی ۷۳ تا۷۸ ریال و برنج صدری به کیلوئی ۵۷ تا٦۵ ریال وبرنج مصباح به کیلوئی ۳۸ تا٤۵ ریال رسید. قیمت برنج خارجی نیز که بعلت کمبود زمینه ترقی کرده بود، مجددا تنزل کرد وبه کیلوئی ٤۰ تا٤۵ریال رسیده‌است.

یکی از بازرگانان گفت: همه روزه مقدار قابل ملاحظه‌ای برنج توبه بازار عرضه میشود وچون در روزهای آینده به مقداربرداشت وعرضه برنج افزوده میشود بهمین خاطرامکان دارد قیمت‌ها بازهم تنزل کند.

یک مقام مطلع به خبرنگار ما گفت: با اینکه مقدار محصول برنج امسال پیش از سال‌گذشته میباشد،ولی چون‌هنوز هم‌کمبود برنج وجود دارد لذا مقدار زیادی سفارش خرید داده شده ودر آینده نزدیک وارد کشور خواهد شد وتدریجا به بازار عرضه میگردد.

گزارش اقتصادی بندرپهلوی

فهرست بهای عمده فروشی کالا وگزارش اقتصادی و وضع کشاورزی شهرستان بندر پهلوی منتشره از طرف‌ای بازرگانی و صنایع و معادن آن شهرستان نشان میدهد که‌در شهریور ماه جاری در حالیکه بعضی از کالاها از جمله: پنبه، بادام، مغز گردو، کنجد، حبوبات، ادویه و مصالح‌ساختمانی گران شده، قیمت برخی از کالاها از جمله: برنج‌و غلات تنزل کرده است.

قیمت پنبه طارم کیلوئی ۱۲۰ تا۱٤۰ ریال ـ لینتر ساری متوسط کیلوئی ۵۵ تا٦۰ ریال ـ گنبد معمولی کیلوئی ۳۸ تا ٤۵ ریال ـ مغز بادام شیرین کیلوئی ۲۱۰ ریال ـ مغز گردو کیلوئی ۲٤۰ تا ۲٦۰ ریال ـ کنجد کیلوئی ۷۰ تا۷۵ ریال ـ شلتوک چمپا کیلوئی ۱۲٫۵ تا۱۳٫۵ ریال و برنج چمپا تازه کیلوئی ۱۹٫۵ ریال ـ گرده تازه کیلوئی ۳۱ تا۳۳ ریال ـ صدری طالش تازه ٤۰تا ۵۰ ریال ـ برنج موازی ٦۰ تا۷۰ ریال ـ فلفل ۲۰۰ تا ۲۱۵ ریال.

در ماه مذکور نرخ بهره برای امضاء درجه یک ۱۸در صد ودرجه دو ۲۲ درصد بوده است.

FIAT

دیزل اتوپارت

(شرکت سهامی خاص)

نماینده انحصاری کارخانجات اتومبیل سازی

فیات ایتالیا

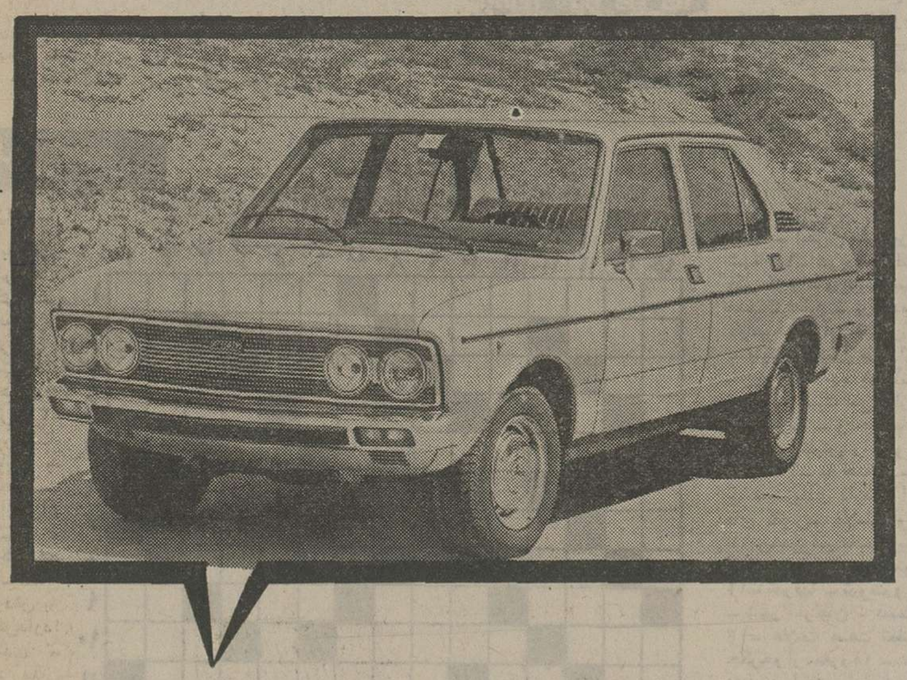

جهت گسترش شبکه سرویس وقطعات یدکی وفروش اتومبیلهای فیات

در ایران نماینده فعال ومعتبر برای تهران وشهرستانها میپذیرد.

از متقاضیان خواهشمند است جهت کسب اطلاع بیشتر

به آدرس خیابان عباس آباد نرسیده به چهارراه فرح

شماره ۱۵۲

تلفن ۸ـ۸۵۱۰۲۱ تماس حاصل نمایند.

راه آهن دولتی ایران

آگهی استخدام راه‌آهن دولتی ایران

راه‌آهن دولتی ایران بمنظور تقویت کادر اداری خود عده‌ای‌را با حقوق مکفی از طریق مسابقه‌و مصاحبه بشرح زیر :

۱ـ حسابدار ۲۰ نفر داشتن گواهینامه دیپلم متوسطه (ریاضی و طبیعی)
۲ـ مدیر رستوران قطارها ٤۰ نفر داشتن گواهینامه دیپلم متوسطه (ریاضی و طبیعی)
۳ـ پیشخدمت رستوران قطارها ٤۰ نفر داشتن گواهینامه ششم ابتدائی یا گواهینامه پایان تعلیمات عمومی

عمومی

استخدام مینماید . داوطلبان واجد شرایط که سن آنان بیش‌از ۲۵ سال تمام نباشد (متولدین ۲۵۱۰) به‌بالامی توانندبرگ‌درخواست ذیل این آگهی راتکمیل نموده وبانضمام یك برگ فتوکپی مدرك تحصیلی . یك برگ‌فتوکپی مدرك پایان خدمت سربازی یا معافیت دائم. یك‌برگ فتوکپی شناسنامه عکس‌دار یادوقطعه ازآخرین عکس ٤ × ۳ خودرا حداکثر تاده‌روز بعداز انتشار این‌آگهی باپست سفارشی به نشانی :

اداره دبیرخانه دفتر آموزش راه‌آهن‌واقع در خیابان شوش (هنرستان فنی راه‌آهن) ارسال دارند.

مدارکی که ناقص ویابعداز مهلت مقرر به پست تحویل داده شود ترتیب اثر داده نخواهد شد پروانه ورود بجلسه امتحان و مسابقه در تاریخ۱۰ر۸ر۳۵ درمحل‌هنرستان راه‌آهن واقع‌در خیابان شوش بین داوطلبان توزیع خواهدشد .تاریخ و محل امتحان و مسابقه درپروانه مذکور درج خواهد شد.

راه‌آهن دولتی ایران

برك درخواست شغل

نام خانوادگی نام نام پدر شماره شناسنامه
محل صدور تاریخ‌تولد مدرك تحصیلی وضع خدمت سربازی
شغل مورد تقاضا نشانی کامل : شهر خیابان
کوچه شماره منزل
م‌الف ۱٦۲۱۱ امضاء داوطلب

رادیو و تلویزیون

درخشش هنرمندان ایرانی بین ۹۰ کشور شرکت کننده

برای علاقمندان شرق، نمایش رقصهای محلی‌ایرانی در شهرهای عمده امریکا ، یک فرصت کم‌نظیر بود

مرکز هنرهای تجسمی جان‌افکندی، نمایش‌دهنده‌رقصهای فلکاوریک ایران بود سالن از جمعیت موج میزد و پشت صحنه تئاتر عظیم مرکز کندی دخترها و پسرهائیکه تاچند لحظه دیگر ارائه دهنده زیباترین رویداد هنری ماههای اخیر دراین مرکز عظیم هنری بودند ، سخت بشوق آمده بودند .

برنامه رقص های محلی ایران در دوقسمت اجرا شد. رقصهای بجنوردی ـ کردی‌ـرقص‌درویشان رقص‌ها وآواز های بلوچستانی قسمتی از برنامه‌های خیره‌کننده گروه هنرمندان فرهنگ وهنر بود که کمیته ملی ایران‌برای‌دویستمین سالگرد انقلاب امریکاباین سرزمین فرستاده بود .

درفاصله دوقسمت آقای جان‌وارنر رئیس کمیته سالگرد دویستیم سال انقلاب امریکا لوحه سپاس ملت امریکا را به ملت ایران به پاس نمایش باشکوه‌رقص های محلی ایران به آقای اردشیر زاهدی سفیر شاهنشاه آریامهر داد. آقای جان‌وارنرگفت :

« ... از میان نود کشوری که بمناسبت دویستمین سالگردامریکا برنامه های هنری در سرزمین ما برپا کرده‌اند ، ایران برجسته‌ترین وزیباترین نمایشها را برروی‌صحنه آورده‌است

ستارهٔ بخت شما

- روردین: در رانندگی بیشتر احتیاط کنید، مواظب‌سلامت جان خود و دیگران باشید. سرعت معمولا عواقب خوشایندی ندارد.
- ردیبهشت: مطالعه به پیشرفت شما کمکهای موثری‌میکند. کتاب میتواند بهترین دوست انسان باشد. از اوقات فراغت خود حداکثر استفاده را در خواندن کتابهای خوب بکنید.
- خرداد: زندگی مجموعه‌ایست از دردها وشادیها، سعی کنید با گرفتاریهای زندگی مبارزه کرده و از دردها کاسته و بیشتر به‌لحظات خودش زندگی بیندیشید.
- تیر: احساس بدبینی را از خود دور کنید، خوش‌بین‌تر با مسایل مختلف روبرو شوید، خودتان را بیهوده زجر ندهید.
- رداد: خوشبختی خود را در رفاه همگان جستجو کنید، هیچوقت بقای خود را بافنای دیگران پی‌ریزی ننمائید.
- شهریور: یافتن دوست کار چندان مهمی نیست حفظ‌و نگهداری دوستان مهم است دوستان خوب خود را از دست ندهید.
- مهر: در تماس با مردم به‌مشکلات ومسائل زندگی آشنا خواهید شد، از گوشه‌گیری و انزوا دوری کنید. وارد مسایل اجتماعی بشوید.
- آبان: مسایل روحی افکار شما را مشغول میکند که‌به احتمال زیاد بیشتر احساسی و عاطفی است، کمی منطقی‌تر باشید وبه واقعیت بیندیشید، موفق‌خواهیدشد
- آذر: شما همیشه فکر میکنید چه خواهد شد یا اینکه‌چه بکنید اینهمه در مسایل فکری خودتان را مشغول نکنید، بیشتر تصمیم را به مرحله اجرا درآورید.
- دی: شما میتوانید در اجتماع موفق وپیروز باشیدبشرط اینکه با خلق وخوی ودرک بهتر مردم با آنها روبرو شوید.
- بهمن: اگر دسته چک دارید بیشتر مواظب باشید بی‌حساب چک بدیگران ندهید، در مجامع عمومی مواظب خودتان باشید.
- اسفند: اگر گاهی در مسایل‌کار یا زندگی بایک حادثه ناگهانی روبرو شدید دست پاچه نشوید و دست وپای خود را گم نکنید، با کمی تامل براحتی حل خواهدشد.

جدول ویژه

شماره ۱۰۱۲

افقی :

۱ـ درقدیم‌قسمتی از خراسان را میگفتند ـ از جاهای‌معروف و دیدنی پاریس ۲ـ آزاد شده ـ خاندان پیامبر اسلام ـ بچه شیرعرب ـ پدر بزرگ ۳ـ جوانمرد ـ از انواع اسحله است ـ مزاحم ته‌کفش‌ـ خالص ازهرچیز۴ـ بوی‌خوش‌ـ کارش پول‌زور گرفتن است ـ آهک ۵ـ از عناصر شیمیائی ـ ویران کردن ـ نویسنده کتاب ترانه های بیلیتیس ۶ـ از برجهای فلکی ـ اثری از گوته ـ پیشه کردنش آسان نیست ! ۷ـ بخشی از اوستا ـ گیاهی‌است‌طبی که در فارسی به آن ناخنک میگویند ـدوستان بی‌رنگ‌وریا ـ قهرمان جنگهای انفصال ۸ـ تلخی ـ وسیله‌آتش افروزیست ۹ـ دیگر در ساختمان ها نمیسازند ـ در آن صدها سخن توان یافت ـ از نواحی مکه ـ ناآزموده و بی‌تجربه ! ۱۰ـ برای دیده‌بانی میسازند ـ پراکنده ـ قسمتی از دست ۱۱ـ نام‌کاشف‌پنیسیلین ـ شراب ـ نفی تازی ۱۲ـ حیرت ـ میخورند و کله‌پا میشوند ـ جاویدان ۱۳ـ کم‌کم بازارش سرد میشود‌ـ پایه و اساس ـ کلمه احترام برای آقا و خانم ـ پائین رفتن آب دریا ! ۱۴ـ ریک روان ـ قصد واراده ـ شهری در ایران ـ ضمیر مفرد ۱۵ـ سرزمین خسیس ها ـ خدعه و چاپلوسی کردن .

عمودی :

۱ـ مادرهمه سیارات‌ـ نوشیدن‌ـ کلمه تعلیل۲ـ از درختان میوه‌دار جنگل مازندران ـ نزد و جلو ـ مسلمان پولدار باید بدهد ! ۳ـ روزیکه گذشت ـ از پرندگان خوش گوشت وحشی که به اندازه گنجشک است ـ گاهی توجه را چنین میکنند ـ اثر چرکی ۴ـ علامت مفعول صریح ـ آقا و خانم از آن‌پیروی میکنند‌ـ از وسایل نقلیه ـ رنگی برای اسبی ۵ـ درآشپزخانه به کار می‌آید ـ محصول صابون ـ واضع مشرب تجربی۶ـ شاعر سرزمین یوش ـ نیش عقرب ـ رودکشور فراعنه ۷ـقبل از سفید پوستان در آمریکا مسکن داشت ـ سرشت و طبیعت‌ـ گوشت‌درون‌قوطی۸ـ زن‌نازا ـ آهسته آهسته و درجه به درجه پیش‌رفتن ۹ـ مثل‌ومانند ـ بلال ـ مجلس سخنرانی ۱۰ـحرکتی برحرفی ـ از اقیانوسهای جهان ـ طبقه بندی نمرات امتحانی ۱۱ـ از وسایل صعود به آسمان ـ شهری در ایران ـ گاهی مخالف‌میوزد۱۲ـاز رنگهای‌مطبوع ـ کار که پیدا کند به آسانی حل شدنی نیست ـ پژمرده و افسرده ـ حرف همراهی ۱۳ـ شراب فرنگی ـ وسیله تهیه کباب ـ خبرگزاری رسمی روسها ـ پشت سرهم ۱۴ـ طویلترین چاهها ـ زمانی در آب میریختند ـ کاخ مسکن ژوزفین همسر ناپلئون !۱۵ـ واسطه میان دونفر‌ـ مجروح ـ یکی از سلسله های صوفیان .

حل جدول شماره ۱۰۱۱

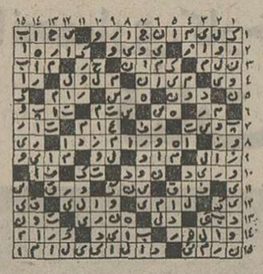

جدول عادی

شماره ۹۴۵۲

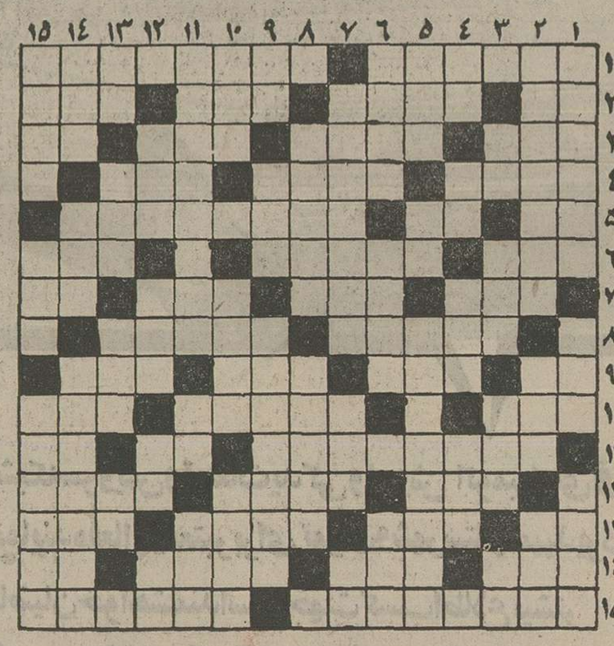

افقی :

۱ـ اقدام به کاری کردن از سرگناه ـ کشیش‌حیله گرروسی که فجایع بسیارکرد! ۲ـ حرف همراهی ـ با آن مداد میتراشند ـ بزرگ و رهبر ـهم صحبت برهمن ۳ـ شهری در ایران‌ـنام قدیم کشور تایلند ـ در آن آب جاریست ـ خون ۴ـ ازانواع نمایشنامه است ـ باطن ـ گله گوسفند ۵ـ عددیست ـ دهان پرنده ـ وجودش به یک‌جهان ارزش‌دارد! ۶ـ خویشاوندی ـ دربند شدن ـ دکان کوچک کنار خیابان ۷ـ درخت‌انگور ـاز نواحی مکه ـ تله ـ قدم یکپا ۸ـ همه‌اش پند است ـ شهر گل و بلبل ۹ـ باآب‌کباب میشود !ـ از مشهور ترین نویسندگان فرانسوی ـ ظرف‌پلو‌ـ حرف شرط۱۰ـ جدرستم‌ـ القاعکاری از طرف خداوند که در دل‌می افتد !ـ درویش ندارد ! ۱۱ـ از میدانهای معروف تهران ـ قسمتی از دهان ـ فراری معروف نازی ! ۱۲ـ شایسته و سزاوار ـ ستاره در آن حرکت میکند ـ آب که ببیند دوغ میشود ! ۱۳ـ عرب‌می گوید نه ـ وسیله جدا کردن نرم از زبر است ـ دو نفرکه قدشان یکی است ـ فصل زمستان ۱۴ـ میدانی در تهران ـ زبرترین نوع مو ـ مرض سگان ـ اشاره به دور ۱۵ـ اثری از دانته ـ از انواع مرغوب انگور و انجیر !

عمودی :

۱ـ شهر پالایشگاه ـ از ورزشهای خطرناک ـ نیست و نابود شده ! ۲ـ هرکس‌در آن رفت پشیمان نشد !ـ هر فصل‌کتاب ـ علامت‌مخصوص ۳ـ راه بی‌پایان !ـ پرنده‌ایست شکاری ـ محبت ـ خانه وده ۴ـزمانی مال‌اسیران را می بستند ـ سه کیلو ـ قسمتی از بدن ـ از مرده برنخیزد ! ۵ـ رودی در مرز ـ ویتامینی است ـ آخرین سرزمین کشف شده ! ۶ـ هویدا و آشکار ـ یکی از پاهای ثابت بساط هفت سین ـ نرسیده ! ۷ـ گیاهی‌که از آن حشیش میگیرند ـ بمبش خانمان برانداز است ـ زیر پا مانده ۸ـ آنسو ـ به گردن سگ می‌اندازند ۹ـ مادر عرب ـ واحد لباس ـ معمولا آخرش را خوش می دانند ۱۰ـ با همه بدبوئی خاصیت‌زیادی دارد ـ ازپارچه های نفیس‌ـ غلامان وبندگان ۱۱ـ خداوندیکتا ـ فلزیست ـاز کبکش باید خرامیدن آموخت! ۱۲ـ خونها ـ ثروت ودارائی ـ شهر سوهان ـ دست عرب ۱۳ـ علامت صفت تفضیلی ـ جگرخوار معروف، ـ جای نشستن است ـ غذای روان ۱۴ـ نقطه مقابل فراموشی ـ خوردن در لفظ عرب ـ در آنجاییلاق‌درست میکنند !۱۵ـ نصف آجر ـ حرف سکوت ـ زیارتگاه گیلانی ها .

حل جدول شماره ۹۴۵۱

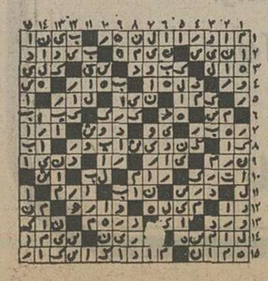

کارخانجات پرشیان متال فورمز

اولین سازنده پروفیل های کلدینگ درخاورمیانه

انواع ورقهای پروفیل را به‌عرضهای ۱۰۰ و ۹۲ سانتیمتر بطول دلخواه تا ۲۱ متر در ایران تولید مینماید که جهت پوشش سقف و بدنه ساختمانهای صنعتی ، کشاورزی، انبارها سالنها و بخصوص نمای‌ساختمانهای‌شهری و ویلاها بکار میرود .

کرکره‌ای ـ ذوزنقه‌ای

گالوانیزه آلومینیوم گالوانیزه رنگی

تهران ، عباس‌آباد ، خیابان پاکستان
خیابان دهم ، پلاک ۲۱ تلفنهای ۶۲۷۳۴۵ـ ۶۲۳۳۲۷

منتشرشد

شماره ۲

خط و ربط

پویه

ویژه: موسیقی ـ هنرهای تجسمی و آموزش فیلمسازی

● نشریه‌ی هنری کانون پرورش فکری کودکان و نوجوانان

منتشرشد

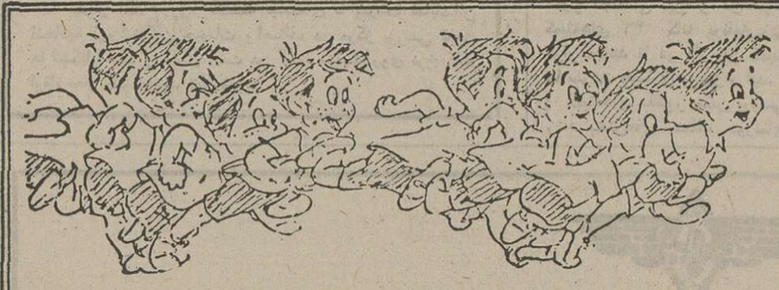

تمرین هایی در نقاشی متحرک

کار: پرستون بلر

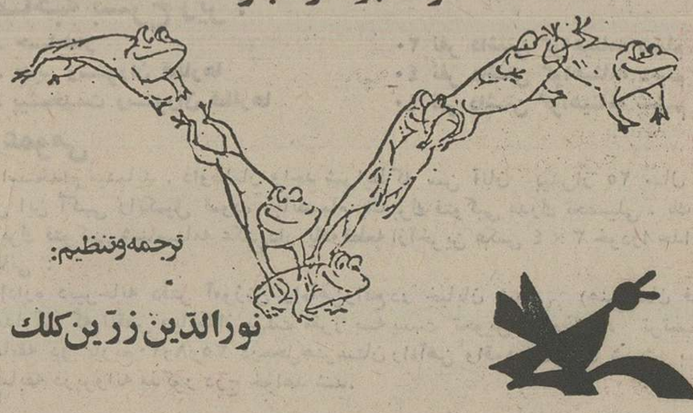

ترجمه وتنظیم:
نورالدین زرین کلک

ازانتشارات: کانون پرورش فکری کودکان ونوجوانان
مرکزتجربیات وآموزش سینمای نقاشی متحرک

محل فروش: کانون پرورش فکری کودکان ونوجوانان
خیابان تخت طاووس، خیابان جم، شماره ۳۱
وکتابفروشی های معتبر

تلویزیون

برنامه‌های تلویزیونی زیر ز طرف سازمان رادیو تلویزیون ملی ایران اعلام شده است مسئولیت هرگونه تغییر در ساعات و چگونگی برنامه‌ها با آن سازمان است

برنامه اول کانال ۷

دوشنبه

۱۷ـ۰۰ اخبار
۱۷ـ۰۵ برنامه روستائیان
۱۷ـ۳۰ نقالی
۱۷ـ۴۰ برنامه کودکان
۱۹ـ۰۰ واریته
۱۹ـ۱۵ اخبار ورزشی
۱۹ـ۳۰ رقص × ۵
۲۰ـ۰۰ اخبار
۲۰ـ۳۰ تقویم تاریخ
۲۰ـ۴۵ راهنما
۲۱ـ۴۵گفت‌وشنود باکاندیدا های انجمنهای‌دمکراتیک
۲۲ـ۲۵ قول و غزل
۲۲ـ۵۰ سیری در تاریخ‌ایران

برنامه نیمروز سه‌شنبه

۱۲ـ۰۰ اخبار
۱۲ـ۰۵گشت‌و گذارجغرافیائی
۱۲ـ۳۵ موسیقی محلی
۱۳ـ۱۰ جنگ و صلح
۱۳ـ۵۰ معرفی کاندیداهای انجمنهای دمکراتیک
۱۴ـ۰۰ اخبار

برنامه دوم کانال ۹

دوشنبه

برنامه بین‌المللی

۱۶ـ۰۰ اسلاید و موزیک
۱۶ـ۲۵ خلاصه اخبار
۱۶ـ۳۰ فیلیپر
۱۷ـ۰۰ دنیای شرلی
۱۸ـ۱۰ مردشش‌میلیون‌دلاری
۱۹ـ۰۰ اخبار

برنامه عادی

۱۹ـ۲۰ موسیقی و تصویر
۱۹ـ۳۰ دنیای رام‌نشده
۲۰ـ۰۰ اخبار
۲۰ـ۳۰ شیوه های دیدن
۲۱ـ۰۰ داستان پلیس
۲۱ـ۵۰ جهان تئاتر
سلام . خداحافظ

برنامه آمریکا

دوشنبه

۱۶ـ۰۰ تلویزیون امروز
۱۶ـ۰۵ بیمارستان عمومی
۱۶ـ۳۰ خیابان سسامی
۱۷ـ۲۵ قهرمان مارول
۱۷ـ۳۰ هیلی‌بیلی
۱۷ـ۵۵ آگهی
۱۸ـ۰۰ اخبار
۱۸ـ۳۵ دنیای حیوانات
۱۹ـ۲۵ فیلم
۲۱ـ۳۰ وقت خوب
۲۲ـ۰۰ اخبار
۲۲ـ۲۰ تعقیب
۲۳ـ۱۰ چهاردیواری

سلام ، خداحافظ

روز دوشنبه در برنامه جهان تئاتر ساعت ۲۱٫۵۰ از برنامه‌دوم، نمایش « سلام ، خداحافظ » را خواهیم دید .

کارگردان این برنامه‌رکن‌الدین خسروی است نمایش اثری از اتول‌فوگارد نمایشنامه نویس آفریقای جنوبی است ودرباره درگیریهای یک برادروخواهرپس‌از مرگ پدر آنهاست .

قاسم سیف ومهوش آژیر در این نمایش بازی کرده‌اند .

IR Porzellan
ایرپرسلان
چینی آلمانی

پذیرش
از دانشگاه های معتبر آمریکا و کانادا
شاه عباس شماره ۱۰۰ طبقه اول

گروه فرهنگی خوارزمی شمیران

بمناسبت افتتاح کلاس‌جدید فقط برای کلاس

دوم تجربی پسران

باتوجه به ضوابط خاص دبیرستان ثبت‌نام میکند. نشانی پل‌تجریش اول خیابان مقصودبیک تلفن ۲۷۶۹۶۹ـ ۲۷۴۴۱۶

آ ـ ۲۱۱۶۶

کاشی سعدی

خیابان فردوسی ـ مقابل سوم اسفند ـ تلفن فروش: ۳۱۹۴۱۲ـ ۳۱۶۸۸۸ـ ۳۹۲۱۳۲

کاشی سعدی

پیشرو صنعت سرامیک ایران

اطلاعات

نشریه ایرانیان مقیم خارج از کشور

هفته‌ای سه بار در سراسر دنیا در دسترس علاقمندان قرار میگیرد

اخبار داخلی

تخفیف اتومبیلها لغو میشود

گمرک اعلام کرد: مبنای محاسبه سودبازرگانی اتومبیلهای مشمول تخفیف از سه ماه دیگر تغییر میکند واز آغاز ژانویه آینده اتومبیلهای ٤در چهار سیلندر باظرفیت موتور ۱٤۵۰ تا ۱۸۰۰ سی‌سی مدل ۷٦ مشمول تخفیف نخواهد بود واین تخفیف عینا به اتومبیلهای مدل۷۷ تعلق خواهد گرفت . گمرک از اتومبیلهای مدل ۷٦ که بعدازسال مسیحی جاری وارد گردد تمام سود بازرگانی و حقوق گمرکی را وصول خواهد کرد .

بنابراین تاپایان سال مسیحی جاری میزان تخفیف سودبازرگانی مدل ۷٦ و ۷۷ این نوع اتومبیل تفاوتی ندارد و چنانچه وارد کنندگان به ورود اتومبیل مدل۷۷ اقدام کنند ، گمرک مانند اتومبیل های مدل ۷٦ شصت درصد میزان سود بازرگانی آنها تخفیف منظور میکند . گفته میشود از آغاز سال آینده برای‌ادامه مقررات تخفیف سود بازرگانی اتومبیلهای چهاردر چهار سیلندر باید تصویبنامه‌تازه‌ای به گمرکات ابلاغ گردد چنانچه تصویب نامه جدیدی مبنی برادامه اعمال تخفیف در سود بازرگانی‌این اتومبیلها به گمرکات نرسد مقررات فعلی ملغی شده تلقی خواهد شد.

براساس مقررات جاری‌اتومبیلهای ٤در چهار سیلندر که ظرفیت موتور آنها بین ٤۵۰ تا ۱۸۰۰ سی‌سی است فقط ٦۰ درصد سود بازرگانی میپردازند .

تعداد اتومبیلهائی که با مشخصات فوق در ماههای‌اخیر بایران واردشد بسیار زیادبوده و مطابق آمار درهفته گذشته روزانه بین پنجاه تایکصد دستگاه اتومبیل مشمول تخفیف وارد گردیده‌است . تعداد اتومبیلهائی بوسیله مسافران وارد میشود دریک ماه گذشته بین سه تاچهار هزار دستگاه برآورد شده است .

اتومبیل های ۷۷

یک مقام مسئول در مورد اتومبیلهای مدل ۷۷ اظهار داشت: دریکی دوماه اخیر تعدادی اتومبیل مدل ۷۷ وارد شده است که فقط قیمت صادراتی برخی از این اتومبیلها به گمرکات کشور ابلاغ شده و بقیه اتومبیلها فاقد قیمت صادراتی هستند . از اینرو اتومبیلهائی که فاقد ارزش‌صادراتی هستند بااخذ ضمانت و سپرده ترخیص میشود و ترخیص قطعی برای اتومبیلهائی صادر میشود که قیمت صادراتی مدل ۱۹۷۷ آنها تعیین شده باشد.

تلگرامهای تبریک سران کشور های اسلامی

بمناسبت عید سعید فطرسران وروسای دول اسلامی تلگرامهای تبریکی به پیشگاه‌شاهنشاه آریامهر مخابره کردند که بترتیب وصول باین شرح است .

حضرت رئیس جمهوری اسلامی پاکستان ـ حضرت رئیس دولت و صدراعظم افغانستان ـ حضرت رئیس جمهوری عربی مصر ـ اعلیحضرت پادشاه مالزی

اعلیحضرت پادشاه عربستان سعودی ـ اعلیحضرت پادشاه اردن

هاشمی ـ اعلیحضرت‌سلطان‌عمان ـ حضرت رئیس جمهوری تونس ـ حضرت رئیس شورای فرماندهی جمهوری عربی یمن ـ حضرت‌رئیس جمهوری عراق .

والاحضرت امیر بحرین ـ حضرت رئیس جمهوری سودان ـ حضرت رئیس جمهوری سوریه ـ حضرت رئیس جمهوری هند ـ والاحضرت امیر قطر ـ حضرت رئیس جمهوری بنگلادش والاحضرت ولیعهد و نخست‌وزیر کویت ـ والاحضرت رئیس دولت امارات عربی متحده ـ والاحضرت ولیعهد بحرین ـ حضرت نایب رئیس دولت امارات عربی متحده و حاکم امارات دوبی.

حضرت حاکم امارت‌عجمان ـ حضرت حاکم امارت شارجه حضرت حاکم امارت فجیره ـ حضرت ولیعهد امارت عجمان ـ

نخست‌وزیر بحرین ـ نخست‌وزیر کشور مالت ـ کفیل ریاست‌جمهوری گامبیا ـ مشاور مخصوص‌حضرت رئیس دولت وصدراعظم افغانستان

ـ حضرت رئیس جمهوری عربی مصر .
ـ والاحضرت رئیس دولت عمارت عربی متحده .
ـ حضرت رئیس شورای فرماندهی لیبی .
ـ والاحضرت امیر قطر
ـ اعلیحضرت سلطان عمان.
ـ حضرت حاکم فجیره .

والاحضرت شاهدخت شمس‌پهلوی در آفریقا

بعدازظهرروز شنبه والاحضرت شاهدخت شمس پهلوی ازسازمان صلیب سرخ آفریقای جنوبی دیدن کردند .

آقای پهلبد وزیر فرهنگ‌وهنر، والاگهرها ، آقای پیرزاده رئیس دفتر والاحضرت ودیگرهمراهان درسفر به افریقای جنوبی حضور داشتند . والاحضرت و همراهان از بخش های مختلف سازمان از جمله تالار نحوه مداوای‌مسمومیت شکست‌بندی، مداوای‌زخمهای‌عمیق وکمکهای اولیه به وسیله گروهی‌از اعضای سازمان صلیب سرخ افریقای جنوبی که بصورت زنده بمعرض نمایش گذارده شده بود دیدن کردند .

شب یکشنبه والاحضرت شاهدخت شمس پهلوی در ضیافت شامی که فریدون ستوده سفیر شاهنشاه آریامهر مهر در کشور های افریقائی سوازیلندولسوتو و سرکنسول شاهنشاهی در ژوهانسبورک بافتخار والاحضرت وهمراهان دادند شرکت فرمودند .

شاهنشاه در آئین پایان آموزش دانشکده افسری

پنجاه و سومین‌دوره دانشکده افسری به نام «سپهبد یزدان‌پناه» نامگذاری شد

در پیشگاه‌شاهنشاه آریامهر بزرگ ارتشتاران عصرپنجشنبه آئین پایان آموزش پنجاه‌و سومین دوره دانشکده افسری در محل این دانشکده برگزار شد و به‌پاس خدمات‌شادروان تیمسار سپهبد مرتضی یزدان پناه این دوره بنام فقیدسعیدنام گزاری شد .

در این مراسم همسرشادروان تیمسار سپهبد یزدان پناه و فرزندان فقید سعیدکامبیزیزدان پناه مدیرکل‌اطلاعات‌و مطبوعات دربارشاهنشاهی افتخارحضور داشتند .

هنگام‌ورود شاهنشاه‌به‌میدان شامگاه مراسم احترام نظامی به جای‌آمد و فرمانده‌دانشکده افسری گزارش ارتشی معروض داشت آنگاه شاهنشاه‌آریامهر از یکان‌های مستقر در میدان سان‌دیدند و پس از عبور از برابر صف اعضای خانواده افسران‌و دانشجویان‌دانشکده افسری‌بجایگاه‌مخصوص‌تشریف فرما شدند . در این جاتیمسار سرلشگر مقصودی فرمانده دانشکده افسری‌درباره فعالیت های دانشکده افسری گزارشی معروض داشت .

شاهنشاه آریامهر پس‌ازاعطای گواهینامه های دانشجویان و جوائز دانشجویان رتبه یکم به جایگاه‌رژه‌تشریف فرماشدند ویکان‌های مستقر در میدان از برابر معظم‌له رژه رفتند .

شاهنشاه آریامهر پس از پایان رژه به تالار انشاء تن‌و روان تشریف شدنددر این‌تالار اسلاید رنگی توام‌بانورو صدا با عناوین‌سرزمین شاهنشاهان بزرگ بخصوص دوران شاهنشاهی پهلوی‌و فرهنگستان انشاء تن و روان به نمایش گذاشته شد . شاهنشاه‌آریامهر سپس به منطقه اعتماد به نفس میدان شامگاه بازگشتند و از تاسیسات وعملیات آموزشی فنون رزمی ورزش باستانی جودو ، شمشیر بازی‌وبوکس دیدن کردند .

استخر شنای سرپوشیده کلاس آموزش جغرافیاو تالار پیشرفت هاو آرشیو نیز از جمله قسمت‌هائی بود که‌مورد بازدید شاهنشاه آریامهر قرار گرفت .

میلیونها نفر نماز عید فطر نخواندند

صحنه‌ای از نماز عید فطر در روز شنبه که برخلاف سالهای قبل بسیار محدود برگزار شد

بااین‌که روز شنبه، ازطرف اکثر علمای روحانی عید فطر اعلام شدولی گروهی از روحانیون از جمله حضرت‌آیت‌اله حاج‌اسماعیل مرعشی در اهواز، روزیکشنبه را عید فطر اعلام کردند. اعلام عید فطر بودن روز شنبه در بعدازظهر امروز موجب شد میلیون هاایرانی امسال نماز عید فطر نخوانند ،در قم بلحاظ این‌که عصر روز شنبه عیدفطر اعلام شدونماز ویژه‌عید فطر باید پیش‌از ظهر برگزار شود ،نماز عید فطر خوانده نشد.

روز شنبه نماز خواندند

شیراز : خبرنگار اطلاعات ـ مردم شیراز باثابت شدن رویت هلال ماه‌برای علمای روحانی ، ساعت ۷بامداد روز شنبه روزه خودراشکستند،وبلافاصله درمسجد به‌گزاردن نمازعید فطر پرداختند.

هزاران نفر از شیرازی هادر مسجد مولابه حجت‌الاسلام‌مجد ـ الدین محلاتی اقتداکردند و نماز ویژه عیدفطر رابرگزارکردند.

روز یکشنبه نمازخوانده شد

شهرری: خبرنگار اطلاعات ـ نماز عیدفطر ، دیروز «یکشنبه» باحضور حضرت آیت‌اله حاج‌سید محمدفیروزآبادی در مسجدفیروز آبای ، حضرت آیت‌اله حاج‌شیخ محمدرضا بروجردی در منزل و حجت‌الاسلام سیدمحمداثنی‌عشری صحن امامزاده حمزه «ع»برگزار شد. در مراسم نماز عید فطر هزاران نفر از اهالی شهر ری وزائران شرکت‌داشتند. خبرنگار اطلاعات اضافه کرد، حجت‌الاسلام سید محمد اثنی‌عشری در مورد برگزاری نماز عید فطر ، طی گفتگویی اظهار داشت چون خبر شرعی دراختیار نبودو مراجع‌دینی هم حکم نمودند، باین جهت گرفتن عید در روز قبل « شنبه »مشکل به‌نظر میرسید .

نماز عید فطر خوانده نشد

قم: خبرنگار اطلاعات ـ از غروب روز شنبه هجوم مسافران و زائران برای شرکت در نماز عیدسعید فطر در جوار مرقدمنور حضرت معصومه «ع» به قم شروع شدو تعداد مسافرانی که‌تا صبح روز یکشنبه به قم‌وارد شدندبه بیش‌از ۷۰ هزار نفر رسید. هتل ها و مسافرخانه های قم مملواز مسافر شد و هجوم هزار ها اتومبیل ، چهره شهررا بابوجود آوردن راه بندان های طولانی دگرگون کرد. اما علی‌رغم‌این مسائل ، نماز عید فطرامسال‌درقم خوانده نشدو هفتاد هزارمسافری که به‌قم‌آمده بودند به‌هرمسجدی مراجعه کردند به آنها اطلاع‌داده میشد که امسال نماز عید فطر خوانده نخواهدشدو علت را هم‌به این دلیل ذکر میکردند که چون بعدازظهر روز شنبه رویت هلال‌ماه ثابت شده ونماز عید فطر نیز باید قبل ازظهرخوانده شود، باین جهت در قم نماز عید فطر خوانده نشد.

دچار عارضه شد

مشهد: خبرنگار اطلاعات ـ نیمی از اهالی مشهد پس‌از اعلام عیدفطر ازطریق رادیووتلویزیون، روزه خودرا شکستند و گروه دیگر بلاتکلیف همچنان روزه‌دار باقی‌ماندند ولی روز شنبه درمشهد نماز عیدفطر خوانده نشد.

دراین میان حضرت آیت‌اله شیرازی در یك گفتگوی تلفنی باخبرنگار اطلاعات اظهارداشتند، بهیچ عنوان دیروز،شنبه هلال‌ماه آنهم باتوجه به تماس‌های مکرر دیده نشده وتمامی اهالی مشهد هیچ مراسمی برگزار نکردند. ولی بارویت هلال ماه، یکشنبه‌را روز عید فطر می‌دانیم ونماز عید فطر هم روز یکشنبه خوانده‌شده خبرنگار اطلاعات اضافه کرد : حضرت آیت‌الله شیرازی هنگام برگزاری نماز عید فطر درمنزل شخصی که با حضور عده‌ای از اهالی مشهد انجام می شد دچار عارضه‌مزاجی‌شدندونتوانستند به نماز ادامه دهندو لذاپسرایشان آقای سید محمدعلی شیرازی به نیابت از طرف پدر نمازگزارد. امروز کسب اطلاع شد حضرت آیت‌اله شیرازی بهبودی کامل یافته‌اند.

دو روز عید فطر اعلام شد

اهواز: خبرنگار اطلاعات ـ حضرت آیت‌اله شیخ‌علی‌انصاری، به‌خبرنگار اطلاعات در اهوازاظهار داشتند: روز شنبه در تماس‌تلفنی باحضرت آیت‌اله خویی‌و همچنین حضرت آیت‌اله شریعتمداری‌رویت هلال‌ماه تایید شدواز نظرایشان هم روز شنبه عید فطر است و بهمین جهت ساعت ۵و۳۰ دقیقه بعدازظهر روز شنبه از طریق رادیو دراهواز اعلام عید فطرشد وعده بیشماری از روزه داران‌قبل از غروب آفتاب روزه خودرا باطل کردند چون باید نماز عیدفطر قبل از ظهر روز عید خوانده‌شود بهمین جهت از گزاردن نماز عید فطر در اهواز خودداری شد.

خبرنگار اطلاعات در اهواز همچنین باحضرت آیت‌اله حاج اسماعیل مرعشی تماس گرفت‌که ایشان اظهار داشتند: روزشنبه رویت‌ماه به ثبوت نرسیده وامروز «یکشنبه » عیدفطراست ونمازعید فطر درمسجد آیت‌اله مرعشی با حضور عده بیشماری از مردم انجام شد.

نماز عید فطر در لندن

قم: خبرنگار اطلاعات ـ اطلاع حاصل شدروز شنبه مراسم نماز عیدفطر باشرکت هزاران نفر از مسلمانان مقیم لندن در مجمع جهانی اسلامی که به دستور حضرت‌آیت‌اله العظمی گلپایگانی درلندن بناگردیده است باحضور آیت‌اله‌زاده گلپایگانی ونماینده دایمی ایشان آقای حاج شیخ عباس مصباح‌زاده برگزار شد.

در تهران

در تهران نیز اکثریت مردم روز شنبه روزه خودرا شکستند و بهمین جهت درتعدادی ازمساجد نماز عید خوانده نشد، اما گروهی با استقداء از مراجع تقلید روز شنبه راروزه‌داربودندو صبح‌دیروز نماز عیدفطر خواندند.

انجمن ادبی سخن‌سنج‌فردوسی هرهفته‌روزهای دوشنبه از ساعت ۷ الی۹ بعدازظهر دائر است
حاج اسدالله طوفانیان

محدودیت تعرفه گمرکی کالای ایران در امریکا لغو شد

کمیته مالی سنای امریکا در یک جلسه باتفاق‌آراء تصمیم گرفت ایران و چند کشور دیگر صاحب نفت را از محدودیت های تعرفه بازرگانی مصوبه سال ۱۹۷٤ معاف کند . این تصمیم سنا به کاخ سفید اجازه میدهد ایران ، ونزوئلا ، اکوادر ، نیجریه ، گابن و اندونزی را جزو کشور هائی محسوب کند که قادر خواهندبود بعضی کالا های خود را بدون پرداخت تعرفه های بازرگانی به آمریکا صادر کنند . تصمیم کمیته مالی‌سنا باید وسیله کنگره و سنا نیز به تصویب برسد .

۲ بیمارستان هزار تختخوابی در تهران احداث میشود

برای جبران کمبود تخت بیمارستانی۲ بیمارستان‌پیش‌ساخته درتهران احداث میشود سخنگوی سازمان تامین خدمات‌درمانی‌امروز اعلام کرد: طرح ایجاد۲بیمارستان ٦۰۰ تختخوابی و ٤۰۰تختخوابی پیش ساخته از سوی این سازمان تهیه شده واز تصویب وزیربهداری بهزیستی گذشته است .

براساس طرح مزبور یک بیمارستان ٦۰۰ تختخوابی پیش ساخته در شرق تهران و یک بیمارستان ٤۰۰ تختخوابی پیش‌ساخته درغرب تهران احداث میشود. در حال حاضرکارشناسان سازمان تامین خدمات درمانی سرگرم مذاکره باسازمانهای‌مسئول در مورد پیاده‌کردن این طرح‌جدید بیمارستانی میباشند تاهرچه‌زودتر بااحداث آنها نیاز مردم نقاط پرجمعیت تهران از حیث درمان و بهداشت و تخت‌بیمارستانی مرتفع شود .

سخنگوی سازمان تامین‌درمان همچنین یادآور شدبراساس‌آخرین آمار گرفته شده درحال حاضر ۹ هزار و ۵۰۰ نفر از ۱۰ هزار پزشکان کشور باسازمان تامین خدمات درمانی قراردادهمکاری منعقد کرده‌اند و در تهران و شهرستانها بیمه شدگان‌رامیپذیرند.

طبق طرح جدیدی که از چند ماه قبل در مورد پرداخت حق ویزیت پزشکان بمورد اجراگذارده شده در اواخر هرماه کلیه ۳۰ تومان‌های ویزیت‌پزشکان‌متخصص و ۱۵ تومان های ویزیت پزشکان عمومی بحساب بانکی پزشکان واریز میشود.

سخنگوی مزبور یادآور شد: پزشکانی که هنوز باسازمان تامین خدمات درمانی قرارداد منعقد نکرده‌اند نیز بهمکاری باسازمان دعوت شده‌اند و بزودی همکاری خود را آغاز خواهند کرد .

همچنین گروهی از پزشکان ایرانی مقیم خارج دعوت وزارت بهداری و به زیستی راپذیرفته و برای خدمت‌درسازمان‌تامین‌خدمات درمانی استخدام شده‌اند که از وجود این عده درطرح «فی‌فور سرویس» در مراکز درمانی‌استفاده خواهد شد.

اطلاعات دیپلماتیک

دیپلماتهای افریقائی و مسئله رودزیا

بدنبال اعلام توافق حاصله بین‌یان‌اسمیت و هنری کی‌سینجر وزیر خارجه آمریکا در مورد مسئله رودزیا ، «اطلاعات دیپلماتیک» باعده‌ای از نمایندگان سیاسی کشور های آفریقائی مقیم تهران تماس گرفت و نظرآنان را درباره این توافق‌که‌طبق آن پس‌از دوسال اکثریت مردم رودزیا که همان سیاهان باشندبقدرت‌خواهند رسید استفسار کرد. بنظرمیرسد همانطور که وزیر خارجه‌جمهوری کنگو چند روز پیش دریک‌گفتگوی اختصاصی با «اطلاعات‌دیپلماتیک» اظهار نظر کرده بود، بطور کلی کشورهای آفریقا نسبت به‌توافق اسمیت ـ کی‌سینجر با تردید مینگرند. و ظاهرا ازعقب‌نشینی اسمیت غافلگیر شدند .

بعقیده یک دیپلمات آفریقائی درتهران ، اسمیت از طریق این توافق که قبل از بدست‌امدن آن هیچگونه تبادل‌نظری بارهبران سیاه مخالف رژیم اسمیت بعمل نیامده بود، توانسته‌درواقع‌موقعیت سیاسی خود رامستحکم‌تر از چند سال‌اخیر بنماید. یکی دیگر از دیپلماتهای آفریقائی‌دریک گفتگوی تلفنی میگفت :رهبران آفریقا چندان مطمئن نیستند آنچه وزیر خارجه آمریکا میگوید طی دوسال دیگر عملی شود.

بهرحال عقیده کلی دیپلماتهای آفریقائی مقیم تهران اینست که نباید نسبت‌به‌حاصل توافق‌اسمیت ـ کی‌سینجر چندان امیدوار بود وچه بسا دریکسال آینده شرایط در جنوب قاره آفریقا طوری مغشوش ودرهم شود که آنچه‌بخاطرهانیاید همین توافق وزیرخارجه آمریکا و رودزیا باشد .

چند دستگی در رهبری یمن جنوبی

منابع آگاه دیپلماتیک خبر میدهند که دردستگاه رهبری حزب جبهه ملی عدن که حزب حاکم‌یمن جنوبی است اختلافات‌شدیدی‌بروز کرده و ظاهرا علت اصلی این اختلافات عدم اجرای بیانیه سال گذشته کنگره این حزب میباشد. مطبوعات عربی هم به تفصیل در این‌باره سخن‌گفته‌اند و بنابه‌اظهار نظر روزنامه «الاهرام» یکی دیگر از دلایل بروز اختلاف شکست نقشه ترور محمدعلی هیشم نخست‌وزیر سابق یمن جنوبی در قاهره میباشد . علاوه براین‌مسائل منابع دیپلماتیک معتقدند بسیاری از اعضای دفتر سیاسی حزب حاکم یمن بخاطر عدم اطمینان از موقعیت خود دست به یک سلسله اقدامات جنجالی علیه جناحهای مخالف خود زده‌اند ودر این میان منافع ملت یمن جنوبی دستخوش جاه طلبی های چند نفر که چیزی جز عامل اجرای سیاستهای بیگانه نیستند شده است .

ایرانیها از کویت باز میگردند

بدنبال ایران وعربستان سعودی که جهت اجرای برنامه‌های‌عمرانی خود مجبور به وارد کردن نیروی انسانی از کشور های دیگر شده‌اند ، کویت‌هم بنا به عقیده محافل آگاه دیپلماتیک مقیم‌تهران برای اجرای برنامه پنجم عمرانی خود نیاز به هزاران کارگردارد که از کشور های دیگر به کویت وارد خواهند شد. تاچندی‌پیش منبع اصلی نیروی انسانی‌موردنیاز کویت ایران بود،ولی‌باجهش سریع اقتصادی و عمرانی ایران ، ایرانیانی که درکویت کارمیکرده‌اند اکثرشان برای‌کاربه‌وطن‌برگشته‌اند چون علاوه بر حقوقهای خیلی عالی ، این افراد دیگر مجبور نیستند دوراز خانواده خود بسر برند. یک مقام کویتی درتهران اظهارنظر کرد که دروهله اول کویت سعی خواهد کرد نیروی‌کار مورد لزوم خود را ازکشور های مسلمان تامین کند چون از این طریق امکان‌ایجاداشکالات‌اجتماعی که بدنبال ورودگروه‌عظیمی‌خارجی درهر کشوری پیش می‌آید از بین خواهد رفت .

ایران و توافق کی‌سینجر ـ اسمیت

سخنگوی وزارت امورخارجه روز شنبه اعلام داشت که دولت شاهنشاهی ایران مذاکرات کیسینجر وزیر خارجه امریکا با یان‌اسمیت نخست‌وزیر رودزیا را تائید میکند و امیدوار است که پیش‌امدی که موجب تزلزل در تصمیمات متخذه یا تاخیردراجرای آنها بشود رخ ندهد وهرچه زودتر این تصمیمات بمرحله اجرا درآید.

قرارداد نفتی افغانستان

حکومت افغانستان دریکسال اخیر اقدامات فراوانی درجهت ایجاد توازن‌بیشتری در جنبه های مختلف روابط خارجی خودانجام داده و درحالیکه اتحاد جماهیر شوروی‌کم و بیش بطوراختصاصی مشغول اکتشاف گاز طبیعی افغانستان و استفاده ازآن‌میباشد، اخیرا یک شرکت انگلیسی توانسته باانستیتوی ملی نفت افغانستان قرار دادی بامضاء برساند که‌طبق آن شرکت انگلیسی در منطقه غرب افغانستان و حوالی هرات بمطالعه نفتی دست خواهد زد. قراراست این مطالعات ٤ ماه بطول‌انجامد و پس از آن دولت افغانستان ظاهرا تصمیم داردبهترین شریک راجهت استفاده از منابع نفتی خود در بازار های جهانی پیداکند .

توجه بخش خصوصی ونزوئلا به ایران

در میهمانی ناهاری که ازطرف مدیران و صاحبان صنایع ونزوئلا به افتخار سفیر شاهنشاه آریامهر در شهرصنعتی والنسیا واقع در کاراکاس پایتخت ونزوئلا برپا شد عده‌ای از شخصیت‌های محلی وسرمایه‌داران این شهر شرکت داشتند .

سفیر شاهنشاه آریامهر در این میهمانی ضمن سخنانی‌بااشاره به پیشرفتهای عصر پهلوی ترقیات وپیشرفتهای شگرفی را که در کلیه شئون تحت رهبریهای داهیانه شاهنشاه آریامهر نصیب ملت‌ایران شده است کرد و سپس فیلم های مربوط به پیشرفتهای ایران‌نمایش داده شد . درپایان چند جلد کتاب انقلاب سفید وماموریت برای وطنم نوشته شاهنشاه آریامهر به حاضران داده شد.

مسکو و کارتر

باگرم‌ترشدن مبارزات‌انتخاباتی ریاست جمهوری آمریکا ، کم‌وبیش کلیه کشور های جهان بخاطر اهمیت نقش آمریکا درصحنه‌جهان دست به ارزیابی‌کارتروفوردزده‌اند وهرکدام بسته به منافع خود بطور غیر مستقیم ازیکی ازایندو بعنوان نامزد مورد علاقه خود یاد میکنند. نکته جالب دراین امر توجه غیر مستقیم و پنهانی مسکو به جریان انتخابات ریاست جمهوری آمریکاست. اگرچه نمیتوان گفت مسکو چندان از پیشرفت روابط خود باواشنگتن در دوران فورد راضی است، ولی دیپلماتهای‌مطلع غربی عقیده دارند از نظر مسکو ، فورد بمراتب قابل تحمل‌تر ازکارتر میباشد . یکی ازنکاتی‌که‌دیپلماتهای غربی به آن اشاره میکنند نقش شخصی بنام برژنیسکی است که هم‌اکنون استادعلوم‌سیاسی‌دانشگاه کلمبیا است ومشاور درجه اول این احتمال که درصورت پیروزی کارتر درامور خارجی می‌باشدو آمریکا منصوب شود چندان کم نیست .

این امر بطور شدیدی نگرانی مسکو را باعث شده‌چون به قول مطبوعات شوروی ، برژنیسکی معروفیت خود را در آمریکامدیون عقاید شدید ضد کمونیستی خود میباشد و مسکو عقیده دارد در صورتیکه او وزیر خارجه آمریکا گردد آنوقت مسکونمیتواندامیدوار به‌برخورداری از تفاهم کامل در وزارت خارجه امریکا باشد . برژنیسکی اصلا لهستانی است و در سن ده سالگی‌به‌کانادامهاجرت کرده ودرصورتیکه‌کارتردرانتخابات پیروز شود و برژنیسکی رابوزارت خارجه آمریکا منصوب کند ، آمریکائیان بعد از کی‌سینجر که یک مهاجر آلمانی‌الاصل بود یک مهاجر دیگر را درپست وزارت خارجه خود خواهند داشت .

مدیر عامل‌جدید بانک بین‌المللی ایران وژاپن

امروز اعلام شد . آقای عطاء سلمان پوراز سمت‌ریاست بانک بین‌المللی ایران وژاپن استعفاء داده‌و بجای وی‌آقای ایرج آزرم بسمت مدیر عامل جدید انتخاب گردیده است . مدیر عامل جدیداز اوایل آبان ماه آینده درسمت تازه مشغول بکار خواهد شد .

آقای آزرم در حال حاضر قائم مقام مدیر عامل‌بانک توسعه صنعتی ومعدنی ایران است و تا آخر ماه جاری در همین سمت بکار خود ادامه خواهد داد .

آقای آزرم دارای‌درجه فوق لیسانس در رشته اقتصاد و مهندسی از دانشگاه کالیفرنیا بوده و پس‌از بازگشت به‌ایران دربانک توسعه صنعتی ومعدنی ایران مشغول بکار شده‌است ، ودرطول ۱۲ سال که در این بانک بوده ومسئولیت های گوناگونی‌را بعهده‌داشته‌است. آخرین سمت وی قائم‌مقام مدیر عامل بانک مذکور است .

درمحافل

«ملی» بجای « دموکراتیک»

«انجمن های دموکراتیک » به « انجمن های ملی » تغییر نام خواهند داد.این تصمیم که‌اخیرا اتخاذ شد از طرف حزب بزودی به‌کلیه واحد ها ابلاغ میشود. در مورد تعیین نام این انجمن ها فرهنگستان نیز نامهای دیگری عنوان کرده از جمله «انجمن های مردم گزین» ،« انجمن های مردم گزینه »و «انجمن های مردم گزیده » که‌این سه‌اسم بعلت سنگین بودن تلفظ‌ردشد وهمان‌نام «انجمن های ملی» انتخاب گردید. در حقیقت «انجمن‌های ملی» نامی است هم‌طراز «مجلس ملی »وتداعی سریع‌و صریحی بانام «ملت» دارد که‌همه‌ی این انجمن ها ومجلس ازبطن‌آن برمیخیزند و در خدمت آن هستند.

مشکل کمبود جا در مدارس چگونه حل شد

میگویند مدارس مشمول فرمان (دبستان وراهنمائی‌غیر دولتی)، امسال از لحاظ «جا» در تهران کمک بزرگی به وزارت آموزش و پرورش کرده‌اند، به‌این ترتیب که وزارت آموزش و پرورش با انحلال هیئتهای امناء آنها را عملا دولتی کرده و تا ظرفیت کامل ثبت نام کرده است، به عبارت دیگر اگر این مدارس بصورت دولتی درنیامده بودند کمبود جا حل شدنی نبود وخانه جهت اجاره کردن برای مدرسه پیدا نمیشد. می‌گویند بعضی از این مدارس حتی دو وقته شده‌اند. این مدارس جز معدودی از آنها، قبل از مجانی شدن بایک سوم ظرفیت مشغول کار بودند.

در هر حال این راه‌حل موقتی است و برای سال‌آینده باید به‌حد کافی مدرسه جدید ساخته و یا اجاره شود.

اختلافات خانوادگی در شوراهای داوری

طبق گزارش جراید، وزارت دادگستری در نظر دارد پس از بررسیهای لازم و فراهم کردن مقدمات، رسیدگی وحل اختلافهای زن و شوهری را به شوراهای داوری بسپارد.

صاحبنظران مسائل اجتماعی از این فکر استقبال‌کرده‌اند ومعتقدند مسائل زن‌و شوهرها و نامزد ها وسرپرستی‌اطفال را تنها داوران بی‌طرف واز طریق کدخدامنشی و گفتگوبا طرفین اختلاف، می‌توانند حل کنند وگرنه همانطور که‌تجربه نشان داده حل این مسائل وریشه‌کن ساختن کدورت یک زن وشوهر و نجات خانواده در چارچوب ماده‌ها و تبصره‌ها امکان‌پذیر نیست، همیشه تنها قانون و داوری خشک‌قانونی در مسائل عاطفی، ومیان آدمهای مختلف با احساسهای گوناگون وروحیه‌های متفاوت یک‌امرنارسا شناخته شده‌است.

در شورا های فرهنگی انتصابیها اکثریت‌دارند

بااینکه ۲۱ نامزد ۷ کرسی شورای آموزش و پرورش تهران همه فرهنگی هستند، معذلک گفته میشود تا در این شورا اکثریت با اعضای انتصابی باشد تحولی پیش نخواهد آمد. از ۱۸ عضو شورای تهران ۱۱ نفرشان انتصابی هستند واین مطلب مورد بحث نامزدهای جدید قرار گرفته است که چه امتیازی است میان آنها که بااین همه تلاش انتخاب میشوند و اعضای انتصابی که‌بایک ابلاغ می‌آیند .

یکی از نامزدها میگفت اگر هم انتخاب نشوم تلاش‌میکنم بعنوان نماینده رئیس اطاق بازرگانی یا شهردار و یا خانه فرهنگ روستائی وارد شورا شوم چون به اصلاح‌آموزش وپرورش علاقه دارم و وظایف وتکالیف شورا را میدانم.

میگویند چون تشکیل دوره جدید شوراهای مناطق تا تعیین روسای انجمنهای شهر وشهرستان امکان‌پذیر نخواهد بود و مانند دو دوره گذشته اواسط آذرماه آغاز خواهدشد احتمالا اعضای منتخب، در جلسات دوره فعلی شورا بعنوان ناظر شرکت می‌جویند تا از طرز کار و چگونگی بحث‌ها و قوانین و آئین‌نامه‌ها آگاه شوند. بعضی ناظران فرهنگی‌عقیده دارند که با توجه به پیچیده بودن مقررات فرهنگی وتعدد آنها لازم است، قبل از شروع دوره جدید شوراها برای منتخبین کنفرانسهائی ترتیب داده شود و همه مقررات‌آموزش وپرورش بصورت جزوه وکتاب در اختیار آنها قرار گیرد.

حوادث عیدفطر

هر ۵ دقیقه یک پرونده بدادسرا آمد!

روز عید فطر ، دادسرای تهران پس از یک ماه سکوت و آرامش ، یک روز شلوغ و پر حادثه را گذراند ،بطوری که فقط در عرض ده ساعت ۱۲۰ پرونده به بازپرسی‌کشیک دادسرا ارجاع شد .

معمولا هرسال ، در طول ماه رمضان، تعداد پرونده های ارجاعی به دادسرا کاهش‌می‌یابد . زیرا در این ماه،مردم بیشتر به عبادت خداوند می‌پردازند و دهان روزه ، کمتر در پی نزاع یا ایجاد ناراحتی برای یکدیگر برمی‌آیند و از اینرو ، کار مردم کمتر به کلانتری و دادسرا می‌کشد.

اما مردمی که در طول یک ماه گذشته ، با آرامش زندگی کرده بودند ، ناگهان درروز عید فطر، مثل اینکه درصدد جبران یک ماه سکوت برآمده باشند ، در گوشه‌وکنار تهران به‌جان هم افتادند، چنانکه غیر از آنهایی که در کلانتری آشتی کردند و به‌خانه‌هایشان برگشتند ، تعداد پرونده هایی که به دادسرا برده شده بالغ بر ۱۲۰ پرونده بود. این‌تعداد پرونده فقط در طول۱۰ساعت (از ۸ صبح تا ٦ بعد از ظهر عید فطر) به دادسرا ارجاع شد ، یعنی بطور متوسط‌هر ۵ دقیقه یک پرونده .

بیشتر پرونده‌ها ، مربوط‌به نزاع و تصادف بود. بطوری که ازمیان این ۱۲۰ پرونده۴۲ فقره آن مربوط به نزاع و ۲۵ فقره مربوط به تصادف بود. بقیه را نیز پرونده های سرقت و اغفال و نظایر آن تشکیل میداد . بهمین‌علت بازپرس‌ها و دادیاران کشیک، روز پرکار و سختی راپشت‌سر گذاشتند .

همچنین عده کسانی‌که به‌علت جراحات وارده باید درپزشکی قانونی موردمعاینه قرارگیرند، افزایش فوق‌العاده داشت و تقریبا ۲۰ برابر روزهای ماه رمضان بود .

... روز عید فطر ، ناگهان سکوت و آرامش ماه رمضان جبران شد و دهها پرونده نزاع به دادسرا فرستاده شد. کاراین زدوخوردها به آنجا کشیده بود که حتی در حیاط دادسرا نیز طرفین یک پرونده ، از فرصت استفاده کردند و به‌جان هم افتادند !

در حوادث مختلف شهرستانها :

۵ نفر جان سپردند

مهندس ثبت اسناد خودکشی کرد

شیراز ـ خبرنگار اطلاعات

مهندس صمد قائدشرفی ٤٠ ساله کارمند اداره ثبت اسناد شیراز دیروزبا خوردن‌تعدادی قرص خواب‌آور خودراکشت. جسد وی توسط‌کسانش در باغ شخصی‌اش واقع درجاده عادل‌آباد شیراز کشف شد .

هنوز انگیزه‌خودکشی‌مهندس قائدشرفی برای مقامهای‌قضایی و انتظامی شیراز روشن نشده است و تحقیق دراین‌باره‌ادامه دارد .

جوانی باکارد کشته‌شد

سنندج ـ خبرنگار اطلاعات:

در یک نزاع که بین‌سه‌جوان در حوالی خیابان «اکباتان» سنندج روی داد جوانی با ضربات کارد کشته شد .

نزاع به علت نامعلومی بین سه جوان بنامهای سیف‌اله ، محمود دل‌بینا و حبیب‌اله صفوت روی داد .

در این نزاع سیف‌اله‌باضربات چاقو ، محمود را از پای درآورد و حبیب‌اله رابسختی مجروح کرد. حبیب‌اله در بیمارستان «پهلوی» سنندج بستری شد، سیف‌اله نیز توسط ماموزین کلانتری‌بخش یک سنندج باتهام قتل دستگیر و روانه زندان شد .

برادرش را بابیل کشت

★ رضا شجاعی ، مردی که‌با ضربات بیل برادرش کشته شد

بروجرد ـ خبرنگار اطلاعات:

مردی که با ضربات بیل‌برادر خود به‌سختی آسیب‌دیده‌بود، پس از هژده‌ساعت‌دربیمارستان نهم آذر بروجرد جان سپرد.

این مرد رضا شجاعی نام داشت و ٤٨ ساله بود. رضا برای آبیاری کشتزار خودبه «چشمه بیرجندی» بروجردرفته بود که با برادر خود محمد (۳۵ ساله) برسر آبیاری‌زمین اختلافی پیدا کرد، کاراختلاف رضا و محمد به نزاع کشیدو طی آن محمد با ضربات بیل برادرش را بسختی مجروح کرد ، رضا که‌توسط‌بستگانش به بیمارستان نهم آذر بروجرد انتقال یافته بود پس از هژده ساعت جانسپرد

با فوت رضا ، محمد فرار کرد و هم‌اکنون ماموران در تعقب او هستند .

شاملو کشته شد

ملایر ـ خبرنگار اطلاعات :

وانت نیسان شماره ۲۸٤٥٤ اصفهان به رانندگی ابوالقاسم نوری هنگام عبور در جاده کمربندی ملایر بامو تورسوا ری بنام سعید شاملو ۲۲ ساله تصادف کرد و منجر به کشته شدن موتورسوار گردید .

ازفردا شب در کاباره مولن‌روژ

عارف ـ وفا
ژاله فرح زادی
بیتا ـ سوزی یاشار
و برادران رسولی
تلفن های رزرو
۳۱۹۳۷۷ ـ ۱۹۷۹۸ ۳

۳ نفر در چاه کشته شدند

مرودشت ـ خبرنگار اطلاعات:

سه نفر براثر گازگرفتگی در یکی از چاههای مرودشت جان‌سپردند .

صفر کوهکن مقنی ٥٠ ساله کمبرای لاروبی واردیکی‌از چاههای اب مزودشت شده بود براثر گاز گرفتگی ازنیمه های چاه بپائین سقوط کرد و کشته شد. در این هنگام کاظم پسر ۱۸ ساله صفر که‌متوجه سقوط پدر به چاه شده بود، برای نجات پدر به داخل چاه شد، کاظم نیز براثر فشار شدید گاز قدرت تنفس خود رااز دست داد وبدرون‌چاه سقوط کرد ومرد، نحسی چاه گریبان‌گیر مرد ۳۰ ساله‌ای بنام عزت‌اله کریمی نیزشد.

عزت‌اله نیز که برای نجات‌پدر و پسر قصد داشت به ته چاه برود نیمه های راهبراثرگازگرفتگی به اعماق‌چاه‌سقوط کردوجان‌خود را از دست داد .

درحادثه رانندگی جاده تخت جمشید ـ مرودشت

۳ نفر کشته شدند و ۲۱ نفر آسیب دیدند

مرودشت ـ خبرنگاراطلاعات :

طی یک حادثه رانندگی در جاده تخت جمشید ـ مرودشت ۳نفر کشته شدند و ۲۱ نفر آسیب دیدند .

مینی‌بوس۱۳٦٤شیرازپرانندگی زارع که با ۲٤ مسافر عازم مرودشت بود بعلت‌نامعلومی‌واژگون شد. در این حادثه ۳نفرسرنشینان مینی‌بوس که هنوز هویتشان معلوم نیست کشته شدند و ۲۱ نفر دیگر از سرنشینان‌مینی‌بوس‌که‌آسیب‌دیده بودند در بیمارستان های سعدی و نمازی شیراز بستری شدند

در راه تهران ـ خمین

۴سرنشین یک اتومبیل سواری کشته شدند

این عکس نشان دهنده حادثه‌خونینی است که درجاده تهران‌خمین رخداد. دراین تصادف راننده اتومبیل سواری و ۳ نفر از سرنشینان آن‌کشته شدند .

قم ـ خبرنگاراطلاعات ـ دریک حادثه رانندگی درراه تهران‌خمین چهار نفر کشته شدند حادثه‌بدنبال برخورد اتوبوس شماره ۷٦۳٦٦ ـ تهران الف برانندگی علی ذاکری (متعلق به شرکت مسافربری اکسپورت) بااتومبیل پنز ٤۹۷٦۲ تهران الف در « شکوهیه» ۲۰ کیلومتری قم رویداد .

اتوبوس پس از برخورد با اتوبوس درهم کوبیده شد و اتوبوس پس از قرار گرفتن روی بدنه متلاشی شده آن از حرکت بازایستاد .

کشته شدگان راننده و سه سرنشین اتومبیل بودند که سید جلال چاووشی مفتخر ۱۸ ساله، سیدهاشم چاووشی ۱۹ ساله و محمدعباسی‌پور ۱۸ ساله‌سرنشینان اتومبیل دردم جان سپردندوراننده اتومبیل که بسختی مجروح شده بود، پس از انتقال به بیمارستان «کامکار» قم ، جان‌داد .

خودکشی بخاطر عشق

جوان ۱۸ ساله‌ای بخاطر شکست در عشق خود را حلق‌آویز کرد و مرد .

ساعت ۹ و سی دقیقه دیروز به ماموران کلانتری ۹تهران اطلاع داده شد که جوانی بنام اکبر فضلی ۱۸ ساله وشاگرد تریکوبافی و الائی در طبقه چهارم پاساژ ادیسون خود را با طناب حلق‌آویز کرده ست .

ماموران به محل حادثه‌رفتند و پس از مشاهده‌جسد،جریان را به دادسرای تهران‌وپزشکی قانونی اطلاع دادند ، بدستور دکتر زاهدی بازپرس کشیک ، ماموران کلانتری محل وقوع حادثه را مورد رسیدگی قرار دادند و یک نامه در کنارجسد پیدا کردند ، که درآن مطالبی راجع به ناکامی در عشق و دلسردی از زندگی نوشته‌شده بود.

در قسمت پائین نامه نیز چند بیت شعر عاشقانه آمده بود و نامه با همین اشعار به پایان میرسید . پس از انجام‌تشریفات لازم جسد اکبر فضلی به‌اداره پزشکی قانونی انتقال یافت و درحال حاضر جریان تحت رسیدگی قرار دارد .

اهالی روستای شیشوان‌میگویند:

بشقاب پرنده مرد ۳۲ساله را کشته است

تبریز ـ خبرنگار اطلاعات :

مرد ۳۲ ساله‌ای‌بگونه مرموزی در روستای « شیشوان » ازتوابع عجبشیر آذربایجان جانسپرد. این مرد که محرم نژادی نام داشت هنگامیکه درکنار جالیز خود که در روستای « شیشوان» قراردارد خفته بود، به علت نامعلومی جانسپرد . جسدمحرم به درمانگاه عجبشیر بردهشداماپزشک‌نتوانست علت اصلی مرگ اورا تشخیص دهد، تنها برروی سینه محرم‌پس‌از مرگ غده سیاه رنگی که شبیه‌طوق است دیده شد واطراف‌چشمهایش نیز بگلی سیاه شده‌بود.

بدنبال مرگ بیدلیل ومرموز محرم درشهر و نواحی اطراف عجبشیر شایع شدکه‌محرم‌احتمالا درنتیجه حرکت بشقاب های پرنده ویا آتسفر ایجاد شده توسط آنها از پادرآمده است

روستای « شیشوان» در حدود دویست‌متری‌ساحل شرقی دریاچه رضائیه قراردارد ودر این نواحی بارهامردم ادعا کرده‌اند که بشقاب پرنده دیده شده است .

حوادث کوتاه

پسر ۲ساله کشته‌شد

● اتومبیل سواری شماره ٤۸۱٦۸ تهران برانندگی جعفر قربان‌زمان‌آبادی درکوی افسریه بایسر ۲ ساله‌ای برخورد کرد واورا کشت . راننده اتومبیل توسط ماموران ژاندارمری افسریه دستگیروبازداشت شد.

در قطار جانسپرد

● ساعت ۱۲ ظهر دیروزدر قطار مسافربری تهران ـ مشهد مردی بنام تیمور پور تقی بعلت نامعلومی جان سپرد جسدوی برای تعیین علت مرگ به پزشکی قانونی منتقل شد.

مرگ براثر سقوط

● روزگذشته کارگری بنام حبیب‌احمدی در حالیکه مشغول کار دریک ساختمان نیمه تمام بود، براثر لغزش پابه زمین سقوط کرد وجان‌سپرد .

جوان معتاد خودکشی کرد

● دیروز جوان ۲٦ ساله‌ای باسم محمدبا خوردن چند قرص سمی به زندگی خود خاتمه‌داد. براساس تحقیقاتی که از بستگان این جوان بعمل آمد معلوم شد که او از چند سال پیش دچار اعتیاد شده بود تا اینکه بالاخره روز گذشته با خوردن چند قرص سمی دست به خودکشی زد . محمد توسط والدینش به بیمارستان‌مسمومین انتقال یافت اما تلاش پزشکان به نتیجه نرسید و محمدجان سپرد . جسد او از بیمارستان مسمومین به مرکزپزشکی‌قانونی انتقال یافت .

۲نفر کشته شدند

● اتومبیل سواری ۵۹۳۸٤ تهران ـ د برانندگی خداداد تسلیمی درجاده شریف‌آباد به ورامین بیک موتور سیکلت که دونفر برترک آن سوار بودند برخورد کرد. در این حادثه راکب موتور سیکلت و سرنشین آن براثر شدت جراحات‌وارده جانسپردند .

دستگیری سارقین

● دیروزدوسارق با سابقه باسامی مهرزاد سقراطی و نورالله صفائی هنگام حمل‌اشیاء مسروقه توسط ماموران گشت کلانتری ۵ تهران دستگیرشدند. از سارقین مقداری لوازم خانگی به ارزش ۱۰۰ هزار تومان و تعدادی چک به مبلغ ۷۰۰هزار تومان بدست آمد .

مرد افغانی کشته‌شد

● روزگذشته دریک نزاع که درقریه قرچک ورامین رخداد یک مرد افغانی که هنوز هویتش شناختنشده‌است به ضرب بیل بقتل رسید. متهم حادثه که‌خیراله میرجوادی نام دارد توسط ماموران‌ژاندارمری دستگیر شد، اما هنوز انگیزه اصلی‌جنایت‌روشن نشده است. سهامی بازرس کشیک‌دادسرای تهران برای کشف هویت مقتول وبدست آوردن اسناد وشواهد کافی دستورات لازم را به ماموران داده است .

بعد از ۲ ماه جستجو

جسد پسربچه گمشده پیدا شد

جسد پسربچه ٦ ساله‌ای‌بعداز ۲ماه پیداشد.

درتاریخ ۲۹ تیرماه سال‌جاری پسربچه ٦ ساله‌ای بنام‌مقدادفرزند شاه‌میرزا در قریه پاکده از توابع رودبار قصران مفقود شد.

ازان‌تاریخ ماموران‌ژاندارمری واهالی برای یافتن مقداد دست‌به تلاش دامنه‌داری زدند . ودر گروههای مختلف به کاوش و جستجو پرداختند ، تابالاخره در تاریخ اول مهرماه موفق به کشف جسد مقداد شدند ، جریان کشف از طریق ماموران به دادسرای تهران و پزشکی‌قانونی اطلاع داده شد و جنازه مقداد برای‌تعیین علت مرگ به پزشکی قانونی‌انتقال‌یافت، علت مفقود شدن هنوز بدرستی معلوم نیست‌ودرحال‌حاضرماموران سرگرم انجام تحقیقات بیشتر در اینمورد هستند .

جسد پاره‌پاره

درخرابه‌های تهران‌پارس پیداشد

درخرابه های تهران‌پارس جسد جوان ۱۸ ساله‌ای که‌توسط حیوانات پاره‌پاره شده بود پیدا شد.

در۲۸ شهریورماه ساعت ۱۰ شب به ماموران ژاندارمری‌جوادیه اطلاع داده شد که جسد مردی در خرابه های تهران‌پارس پیدا شده است. ماموران به محل مورد نظر رفتند و پس از مشاهده‌جسد جریان را به دادسرای تهران و پزشکی قانونی اطلاع دادند . بانلاش و پی گیری ماموران‌هویت جسد شناخته شد مقتول جواد صفدری نام داشت و ۱۸ ساله بود

دوروز قبل بستگان مقتول به پاسگاه ژاندارمری مراجعه کردند واظهار داشتند که به شخصی بنام حمید رضائی مشکوک هستند . ماموران این جوان راکه هیجده ساله است دستگیر کرده وهمراه پرونده تنظیمی روانه دادسرا کردند .

رسیدگی باین پرونده به یارمطهری بازپرس شعبه۲ ارجاع شد وبازپرس برای تکمیل پرونده دستورات لازم را به ماموران‌داد .

صاحبان صنایع وبازرگانان کشور
آلاخبار
تنها مجله عربی زبان ایران از گزارش نشریات مؤسسه اطلاعات یادداشتن نمایندگی در ۲۱ کشور عربی.
روزهای شنبه منتشر میشود

آموزشگاه بهیاری
بیمارستان مهر
جهت تحصیل از دوشیزگان دارنده گواهینامه‌سوم متوسطه به‌بالا داوطلب میپذیرد .
داوطلبین از ۸ صبح الی ٤ بعد از ظهر برای توضیحات کامل بدفتر آموزشگاه واقع‌در خیابان زرتشت مراجعه نمایند.

برای نصب هر مقدار ایرانیت و آردواز
وتهیه پلی‌استر ـ فایبرگلاس ـ کرکره ایرانیت
با تلفن ۳۰۳۱۳۲ تماس بگیرید

تبریکات

جناب آقای خسرو مسگرا
ارتقاء درجه جنابعالی‌را صمیمانه تبریک میگویم.
امیر رسائی

جناب آقای معتمدی وزیر محبوب پست و تلگراف وتلفن
انتصاب بحق وشایسته آقای بیژن شفیعی را که از شخصیت‌های لایق وکاردان وزارت پست و تلگراف و تلفن می‌باشند بسمت ریاست اداره‌کل پست استان‌زاهدان تبریک عرض می‌نمائیم .
همدان ـ عباس برزاد مقدم. عباس دادگر. عطاءاله فرحبخش. ایرج زندیه. علی‌زندی. صادق جوادی.

جناب آقای فرج‌اله عبداللهی
ارتقاء شما را تبریک گفته موفقیت سرکار را درراه خدمت به شاهنشاه آریامهر وکشور عزیزمان از صمیم قلب خواستاریم . غلامرضا منصوری وبانو

جناب آقای کیخسرو منصور قناعی
ارتقاء درجه جنابعالی‌را صمیمانه‌تبریک‌گفته سلامت و توفیق شمارا ازخداوند مسئلت داریم .
یوسف سید قاسمی وبانو

جناب آقای حسین برومند
ارتقاء درجه جنابعالی‌را تبریک عرض مینمایم .
محمد رضا خاکبازنژاد

جناب آقای حسین برومند
ارتقاء درجه جنابعالی‌را صمیمانه تبریک میگوئیم.
مهدی علی‌اکبری و بانو

جناب آقای غلامرضا عابدینی
ارتقاء درجه جنابعالی را تبریک گفته موفقیت شما را در راه خدمت به شاهنشاه آریامهر و میهن عزیز خواستاریم .
حمید و عبدالخالق حسینی

جناب آقای مهندس داریوش آرامی
انتصاب شایسته جنابعالی را بمقام مدیریت کل‌مسکن و شهرسازی آذربایجان شرقی صمیمانه تبریک عرض و توفیق خدمت بشاهنشاه آریامهر را از خداوند بزرگ خواستاریم .
شرکت ساختمانی فانفا ـ مهندس مسعود انصاری ـ تبریز

جناب آقای حمید عظیم‌پور
ارتقاء درجه سرور ارجمندم را از صمیم قلب تبریک گفته سعادت ـ سلامت و موفقیت روزافزون آنجناب را در کلیه شئون از درگاه ایزد متعال مسئلت مینمائیم.
شعبان فتحعلی‌بیگی. محمد درستکردار

جناب آقای مجتبی مجیدنیا
ارتقاء درجه سرور ارجمندم را از صمیم قلب تبریک گفته سعادت ـ سلامت و موفقیت روزافزون آنجناب را درکلیه شئون ازدرگاه احدیت مسئلت مینمائیم .
شعبان فتحعلی‌بیگی ـ محمد درستکردار

جناب آقای محمد مقصودی
ارتقاء درجه سرور ارجمندم را از صمیم قلب تبریک گفته سعادت ـ سلامت و موفقیت روزافزون آنجناب را درکلیه شئون از درگاه ایزد متعال مسئلت مینمایم .
محمد درستکردار

جناب آقای شهاب نقشبندی
ارتقاء درجه آن‌سرور ارجمندم‌را ازصمیم قلب تبریک گفته سعادت ـ سلامت و موفقیت روزافزون آنجناب را در کلیه شئون از درگاه ایزد متعال مسئلت مینمائیم.
شعبان فتحعلی‌بیگی. محمد درستکردار

باشگاه اجتماعی و تفریحات سالم خرم
درفضای سبز باشگاه ، کنار دریاچه زیبا
همه‌روزه از ساعت ۱٤ (۲بعدازظهر) روز های جمعه وایام تعطیل از ساعت ۱۰ صبح
قایقرانی باعالیترین قایقهای پائی وموتوری
بازی برای کودکان وبازی‌های برقی
باشگاه اجتماعی و تفریحات سالم خرم
بزرگترین رستوران، سلف‌سرویس همه‌روزه ،با عالیترین برنامه های هنری
برادران تقدسی ـ رکسانا خواننده خوش صدا ـ ورقص‌عربی‌رویا وبرنامه های متنوع دیگردایراست .
باشگاه اجتماعی و تفریحات سالم خرم
عظیم ترین ومجلل ترین سالن‌جهت برگزاری جشنهاوعروسیها باعالیترین سرو و غذای فرانسوی درمحل‌پارک
باشگاه اجتماعی و تفریحات سالم خرم
امشب وهمه‌شب
درکاباره رستوران جزیره (سالن زمستانی) شام رقص همراه باارکستر واستیو وبرنامه‌های هنری دیگر پنجشنبه وجمعه
لیلا فروهر
سلی
خواننده محبوب جوانان
خواننده جاز ایران
شروع ساعت ۸ بعداز ظهر تلفن رزرو ۱۲ـ۹٤۱۷۱۱
زیباترین وهیجان انگیزترین سالن دیسکوتك برای جوانان
در باشگاه اجتماعی و تفریحات سالم خرم: نشانی کیلومتر ٤ اتوبان تهران ـ کرج

مجالس ترحیم

انا لله و انا الیه راجعون

درگذشت مخدره جلیله دخترخاله محترممان خانواده مرحوم حجةالاسلام و المسلمین آقای حاج‌میرزاآقاخراسانی هادی زاده قدس سره را بدینوسیله باستحضار عموم‌فامیل ارجمند و وابستگان محترم رسانیده مجلس ختم آنمرحومه روز چهارشنبه ۷مهر ماه‌از ساعت ۳ و نیم تا ۵ و نیم بعد از ظهر در مسجد آشتیانیها منعقد خواهد بود .

محمد الموسوی النوری ـ محمدرضا الموسوی‌النوری ـ مرتضی الموسوی النوری .

آ ـ ۱۱۴۶۱

نظر بفوت مرحومه مغفوره‌متعلقه مرحوم حجةالاسلام والمسلمین آقای حاج میرزا آقا خراسانی هادی‌زاده طاب ثراه و والده آقایان علی ـ محمدشریف و محمدرضا هادی زاده و خاله عموزادگان گرامی جناب آقای حاج سید محمدحسن شهرستانی و آقای حاج سید تقی شهرستانی را باطلاع میرساند .

مجلس ترحیم از ساعت ۳ و نیم الی ۵ و نیم بعد از ظهر روز چهارشنبه ۵ شوال ۱۳۹۶ در مسجد آشتیانیها (شهباز ـ ایستگاه ناصری) منعقد میباشد . امید است آقایان علماء اعلام دامت برکاتهم و مومنین با شرکت خود و طلب مغفرت جهت آن مرحومه بازماندگان را قرین امتنان فرمایند .

نورالدین الموسوی الشهرستانی

آ ـ ۱۱۴۶۱

بسمه تعالی

درگذشت مخدره جلیله **بانو هادی زاده** خانواده مرحوم حجةالاسلام و المسلمین آقای حاج‌میرزاآقاخراسانی هادیزاده را باطلاع عموم آشنایان و بستگان گرامی‌میرساند. مجلس ختم آن مرحومه بعد از ظهر روز چهارشنبه ۷ مهر ماه از ساعت ۳ و نیم تا ۵ و نیم در مسجد آشتیانیها برگزار خواهد شد .

سید محمدحسن شهرستانی ـ سید محمدجوادنوری ـ سید تقی شهرستانی ـ سید محمدحسن نوری ـ غفار فتح‌الهزاده ـ علی‌جاوید ـ محمودافشانی‌فرید ـ محمدحسن جاوید ـ آرش فتح‌اله زاده ـ سیامک فتح‌اله زاده .

فوت مکرمه محترمه والده دوست و همکار عزیزمان آقای محمد شریف هادیزاده را باطلاع عموم میرسانیم . ضمن عرض تسلیت ببازماندگان محترم آن مرحومه مجلس ترحیم از ساعت ۳ و نیم الی ۵ ونیم بعد از ظهر روز چهارشنبه ۷ مهر ماه در مسجد آشتیانیها (شهباز ـ ایستگاه ناصری) منعقد میباشد .

کارکنان و کارمندان شرکت نورد و تولید قطعات تولیدی

بدینوسیله درگذشت همشیره و والده مکرمه خود را به اطلاع فامیل و دوستان و آشنایان میرسانیم .

ختم زنانه روز سه‌شنبه ۶ مهر ماه از ساعت ۴ تا ۷ بعد از ظهر در منزل آن مرحومه (واقع در خیابان‌سربار ـ کوچه نادر ـ پلاک ۱۹) و ختم مردانه روز چهارشنبه ۷ مهر ماه از ساعت ۳ و نیم الی ۵ و نیم بعد از ظهر در مسجد آشتیانیها (شهباز ـ ایستگاه ناصری) منعقد است.

محمدعلی افشانی فرید ـ محمدحسن هادیزاده ـ علی هادیزاده ـ محمدشریف هادیزاده ـ محمدرضاهادیزاده

آ ـ ۱۱۴۶۱

اطلاعات ـ مصیبت وارده را بعموم خانواده های عزادار بویژه بازماندگان آن مرحومه تسلیت میدهد .

بانهایت تاسف وتاثر فوت همسر و پدر عزیزمان **آقای محسن حاج وزیری** راباطلاع میرساند. مجلس ترحیم زنانه ومردانه آنمرحوم سه‌شنبه ششم مهرماه ساعت۲ الی ٤ بعدازظهر در خانقاه صفی علیشاه منعقد میباشد .

فاما حاج وزیری ـ آزاده ـ مجید ـ جاوید .

بانهایت تاسف وتاثر درگذشت مرحوم **محسن حاج‌وزیری** را باطلاع کلیه اقوام و آشنایان میرساند. مجلس ختم‌مردانه و زنانه آن شادروان روز سه‌شنبه ششم مهرماه از ساعت۲ الی٤ بعدازظهر درخانقاه صفی علیشاه برگزار میگردد .

خانواده‌های : حاج وزیری. جلالی بهزاد . منصور . عطارپور. خرمهنش. مشیمی. امینی. محمدپور. تاجبخش . بهپور. خلوتی. ناصری. کیهان‌پناه. آقابیگی . گروندی . بهرامپور. آقاخانی. بازیار. خروش. عمدی. بقائی. حناچی. میری لو اسانی. خدابندلو. کیهان حقیقی .

آ ـ ۱۱۴۴۱

اطلاعات ـ مصیبت وارده را بخانواده‌های عزادار بویژه بازماندگان آنمرحوم تسلیت میدهد .

باکمال تاسف فوت **سروان خلبان قاسم عمادی** را باطلاع دوستان میرساند. مجلس ختم مردانه روز سه‌شنبه ششم مهرماه ازساعت٤ الی٦ بعدازظهر درمسجد امین‌السلطان درخیابان فردوسی ـ مقابل بانک رهنی ومجلس ترحیم زنانه درهمان وقت در خیابان اول نیروی هوائی فرعی ۱ر۳۰ پلاک۱۸ منعقد است .

ناصر بهلول. ابوتراب امینی. حسن کشاورز . سید مصطفی رضوی .

آ ـ ۱۱۴۲۵

بانهایت تاسف درگذشت جوان ناکام **سروان خلبان قاسم عمادی** را باطلاع میرساند. مجلس ترحیم مردانه روز سه‌شنبه ششم مهرماه ازساعت٤ تا٦ بعدازظهر در مسجدامین السلطان درخیابان فردوسی ـ مقابل بانک رهنی و مجلس ختم زنانه در همان زمان درخیابان اول نیروی هوائی‌فرعی ۱ر۳۰ـ پلاک ۱۸ منزل تنکابنی منعقد میباشد .

سید محمد علی تنکابنی

خانواده‌های: تنکابنی. عمادی. عمادی‌پور. کشاورز استخری. رضائی. حق‌جو. زارع . خانزاده . مرتضوی . بورتهرانی. آهنی. فرشیدمند .

آ ـ ۱۱۴۲۵

اطلاعات ـ بخانواده‌های عزادار بویژه بازماندگان‌مصیبت وارده را تسلیت میدهد .

باکمال تاسف درگذشت مادر و خواهر عزیزمان را باطلاع می‌رساند .

مجلس ختم زنانه ومردانه آن مرحومه روز سه‌شنبه ششم مهرماه جاری ازساعت ٦ الی٨ بعدازظهر در خانقاه صفی علیشاه برگزار خواهد شد .

فرهنگ سیحون. دکتر هوشمند سیحون. دکتر فریده سیحون. روح‌الامین بهرام سلطانی. ابوالحسن بهرام‌سلطانی. مهندس هوشنگ سیحون .

آ ـ ۱۱۴۳۹

خانواده‌های سیحون. بهرام سلطانی . امیر معینی. بامشاد علوی. وحدت. اصبائی. میرسید باقری. مهدوی . معزی. سالور. امیر حسینی. سلیمی‌پور. گردشادلو. فلاح هروی. میکده. نوشین. ضربینیان نصیری. نصیری. خردمند. بهمن .

درگذشت مرحومه گوهرتاج سیحون (بهرام سلطانی) را باطلاع فامیل ودوستان میرسانند. مجلس ختم زنانه و مردانه آن مرحومه روز سه‌شنبه ششم مهرماه جاری ازساعت ٦ الی ٨ بعداز ظهر در خانقاه صفی علیشاه برگزار میگردد.

آ ـ ۱۱۴۳۹

اطلاعات ـ مصیبت وارده را بعموم خانواده‌های عزادار بویژه بازماندگان تسلیت میدهد .

باکمال تاسف درگذشت مادر بسیار عزیزمان **بانو ویکتوریا** زادزاده را باطلاع میرسانیم. مجلس‌ختم آنمرحومه‌روز شنبه ۱۰ر۷ر۲۵۳۵ ازساعت ۵تا۷ بعدازظهر در کلیسای کاتولیک واقع در خیابان فرصت برگزار خواهد شد .

بنیامین. کنستانتین. کناریک. ژنیک صیادزاده .

آ ـ ۱۱۴۰۳

باکمال تاسف درگذشت‌شادروان **احمد بدوی پور** را باطلاع بستگان و آشنایان میرساند . مجلس ترحیم آن مرحوم روز چهارشنبه ۷ر۷ر۳۵ از ساعت ٤ الی ٦ بعد از ظهر در مسجد مجد برگزار میشود .

خانواده های : بدوی پور ـ یزدی ـ مافی ـ نظامی نژاد .

آ ـ ۲۱۲۵۱

اطلاعات ـ مصیبت وارده را بخانواده های عزادار بویژه بازماندگان تسلیت میدهد .

با کمال تاثر وتاسف درگذشت **خانم گوهرتاج بهرام سلطانی (سیحون)** مادر گرامی خانم دکتر فریده سیحون سرپرست موسسه علوم تربیتی وسازمان زبانهای خارجی دانشگاه ملی ایران را باطلاع میرساند.

مجلس ترحیم آن شادروان روز سه‌شنبه ٦ مهر ماه ۲۵۳۵ ازساعت ٦تا٨ بعداز ظهر در خانقاه صفی علیشاه برگزار خواهد شد .

پروفسور عباس صفویان

آ ـ ۲۱۲۲٦

بانهایت تاسف وتاثر درگذشت شادروان **سید حسین ساجدی ملایری** را باطلاع بستگان ـ دوستان و آشنایان میرساند بهمین مناسبت مجلس ترحیم زنانه ومردانه آنفقید سعید روز سه‌شنبه ٦ر۷ر۳۵از ساعت ٤ تا٦ در مسجدالجواد منعقد میباشد .

خانواده‌های ساجدی. خاکباز. هرسینی . الوندی . خسروی. ربیعی. اکباتانی. طاهری. تقوائی .

آ ـ ۱۱۴۱۷

اطلاعات ـ به خانواده‌های عزادار مصیبت وارده را تسلیت می‌دهد .

با اندوه فراوان درگذشت شادروان **فخرالتاج احمدی (معزی)** مادر وخواهر عزیزمان را باطلاع بستگان‌و آشنایان میرسانیم بعلت تالمات روحی مراسمی برگزار نخواهد شد وهزینه این مراسم صرف امور خیریه خواهد شد .

کامران احمدی. الهه احمدی. جلال‌الدین معزی. عالمتاج ابراهیمی (معزی) .

آ ـ ۴۹۷۲

اطلاعات ـ بیازماندگان آنمرحومه تسلیت‌میدهد.

بانهایت تاسف درگذشت همسر و مادر بزرگوارمان **بانو مریم جان محمدیان (مشفق)** را باطلاع فامیل و دوستان میرسانیم . مجلس‌ختم‌در روز چهارشنبه ۷ر۷ر۳۵ از ساعت ٦ الی ۸ بعد از ظهر در خانقاه صفی علیشاه برگزار میگردد .

مرتضی مشفق کازرونی ـ پروانه ـ مهرانگیز ـ مهناز ـ عبدالحسین مشفق .

آ ـ ۲۱۲۷٤

هوالحی

بانهایت تاسف وتاثر درگذشت خواهر گرامی خود **بانو مریم‌جان محمدیان (مشفق)** را باطلاع دوستان و فامیل میرساند . مجلس ختم روز چهارشنبه ۷ر۷ر۳۵ از ساعت ٦ الی ۸ بعد از ظهر در خانقاه صفی علیشاه برگزار میگردد .

خاتم‌جان ـ محمدجواد محمدیان

آ ـ ۲۱۲۷٦

هوالحی

بانهایت تاسف درگذشت شادروان **بانو مریم جان محمدیان (مشفق)** را باطلاع خویشاوندان و دوستان محترم میرساند . مجلس ختم چهارشنبه ۷ر۷ر۳۵ ازساعت ٦ الی ۸ بعد از ظهر در خانقاه صفی علیشاه برگزار میگردد .

خانواده مشفق کازرونی ـ محمدیان ـ شمسائی ـ رئیس دانا ـ افرند ـ پرویزی ـ رحیمیان ـ قانگوی ـ اویسی ـ شمخانی ـ شمیم کازرونی ـ شاکر درگاه ـ شکرانه ـ مهندس ـ معماری ـ بوستانی ـ ریشهری ـ خدائی .

آ ـ ۲۱۲۷۵

اطلاعات ـ مصیبت وارده را بخانواده های عزادار بویژه بازماندگان آن مرحومه تسلیت میدهد .

بانهایت تاسف وتالم فوت **بانو سکینه‌روشن** همسر مرحوم عزیزالله روشن بزرگ خاندان روشن را به اطلاع بستگان ودوستان و آشنایان میرساند. مجلس ترحیم مردانه وزنانه آنمرحومه ازساعت ۳ الی۵ بعدازظهر سه‌شنبه ٦ر۷ر۳۵ درمسجد فخرالدوله برگزار میگردد .

ربابه. عباس. سیروس. پرویز. فریدون. بهرام. پروین و آذر روشن. بهنام. فرزانه . شاه‌کرمی . پویا . فنائی . میرجهانگیری. صدیقی .

آ ـ ۱۱۴۷۳

اطلاعات ـ مصیبت وارده را بعموم بازماندگان آنمرحومه تسلیت می‌دهد .

با نهایت تاسف و تاثر درگذشت دوشیزه ناکام **فرشته کیوان‌جاه** را به‌اطلاع دوستان، آشنایان و بستگان‌میرسانیم.

مجلس ترحیم آن مرحومه روز چهارشنبه ۷ر۷ر۳۵ از ساعت ۲تا٤ بعدازظهر در مسجد الجواد ومراسم شب هفت روز پنجشنبه ۸ر۷ر۳۵ ازساعت ۳تا۵ بعدازظهر در سالن سوگواری شماره ٤ بهشت زهرا برگزار میشود .

خانواده‌های : کیوان‌جاه. جنابی. الهیار. دکتر ساریخانی. بهروز. خواجه نصیری. کیاستی. دکتر وزدان‌یار . مهندس درائی. مهندس نمازی. مشایخ. خانی. رئیسی‌نیا . سعیدی. شهباز. ثریا. صالح. سجادی. شاملو. هدایت‌نیا. نیازی . ضیاء پور. خوش‌اخلاق. فرشچیان. دکتر عباسی . مهندس امانت. زنگنه‌پور. مرآت. مشفق. عطار. مهندس نراقی .

آ ـ ۱۱۴۶۷

اطلاعات ـ مصیبت وارده را بعموم خانواده‌های عزادار بویژه بازماندگان آنمرحومه تسلیت میدهد .

خانواده های : ساوجی ، کوکبی ، آل‌آقا ، محسنی، آوندفقیه ، مهدمینا ، مدرس نهاوندی ، رازقی نهاوندی ، حسینی تهرانی ، آب‌برین ، دولتشاهی ، میرزائی ملایری ، روئین‌دژ.

با کمال تاثر و تاسف درگذشت **بانو مرضیه ساوجی** صبیه مرحوم آیتا ... العظمی آقامیرزا کوچک را به‌اطلاع دوستان و آشنایان می رساند .

مجلس ترحیم مردانه‌وزنانه روز سه‌شنبه ٦ر۷ر۲۵۳۵ از ساعت ۲ تا ٤ بعداز ظهردرمسجد الجواد منعقد میباشد.

آ ـ ۲۲۵

اطلاعات ـ مصیبت وارده را به خانواده های عزادار تسلیت میدهد

یادبود

روز سه‌شنبه ۷مهرماه ۲۵۳۵ مصادف با چهلمین روز درگذشت همسر وپدر عزیزمان **سرلشگر محمد صادق‌رخشانی زاده** میباشد بهمین مناسبت مجلس یادبودی از ساعت۳ الی ۵ بعداز ظهر در شبستان شماره ۱ بهشت زهرا و ازساعت ۷ ببعد در منزل آنمرحوم واقع در امیرآباد شمالی‌خیابان پنجم شماره ۳۹ منعقد خواهد بود. ضمنا وسیله ایاب‌وذهاب نیز آماده میباشد .

خانواده رخشانی‌زاده وسایر خانواده‌های وابسته

آ ـ ۱۱۳۹۷

روز ۳شنبه ششم مهرماه مصادف با دومین سالروز درگذشت‌شادروان حاج‌محمد حقوقی است. مراسم یادبود آن مرحوم بطور خصوصی برگزار و هزینه آن برای شادی روح فقید سعیدصرف امور خیریه میگردد .

طاووس حقوقی

آ ـ ۱۱۱۵۵

بمناسبت درگذشت مرحوم **محمدعلی حسن‌پور** مراسم هفتمین روز درگذشت آن مرحوم از ساعت ۳ الی ۵ بعد از ظهر روز سه‌شنبه ششم مهر ماه در سالن شماره ۳ بهشت زهرا منعقد میگردد . وسیله رفت و آمد از ساعت ۲ الی ۲ و نیم در منزل آماده است .

خانواده های : وحدت شعار ـ جمشید حسن‌پور ـ طلعت حسن‌پور ـ لیلا حسن‌پور ـ نزهت حسن‌پور ـ موسوی ـ کاشی ـ فرخبخش ـ طلائی .

آ ـ ۲۱۲۴٦

مراسم سالروز درگذشت شادروان **احمد آریان‌پور کاشانی** روز پنجشنبه ۸ مهر ماه ازساعت ۳تا۵در شبستان شماره یک بهشت زهرا برگزار میشود .

خاندان آریان‌پور کاشانی

۱ ـ ۳ آ ـ ۲۱۲۴۸

تسلیت

جناب آقای مهندس واعظ

باکمال تاسف مصیبت وارده را به جنابعالی وخانواده محترمتان تسلیت گفته، بقای عمر بازماندگان آن مرحومه‌را ازخداوند بزرگ خواستارم .

مهندس عبداله سرشار

آ ـ ۲۱۲٦۸

جناب آقای مهندس واعظ

کارمندان و مهندسین شرکت سهامی ساختمانی بانه مصیبت وارده را تسلیت عرض نموده خودرا در غم شما شریک میدانند .

شرکت سهامی خاص بانه

آ ـ ۲۱۲٦۹

بدینوسیله مصیبت وارده به‌جناب آقای علی‌اکبر اصغریان جدی دبیر کل محترم انجمن آثار ملی را به‌حضور معظم‌له و همه افراد خاندان جلیلشان صمیمانه تسلیت عرض می‌کند از پروردگار تعالی بقای‌عمروسلامتی وتوفیق روزافزون نشان را مسئلت می‌نماید .

کارکنان انجمن آثار ملی

آ ـ ۱۱۴۳۵

آقای بهرام سلطانی معاون شعبه مرکزی بانک عمران

مصیبت وارده را صمیمانه تسلیت میگوئیم .

کارکنان شعبه مرکزی بانک عمران

آ ـ ۱۱۴۳۷

جناب آقای رضائی

فوت نابهنگام پدر عزیزتان را از صمیم قلب تسلیت‌عرض نموده بقاء عمر آن خاندان را از خداوند متعال خواهانیم.

کارکنان اتو اسپرت

آ ـ ۲۱۱۸۰

خانواده محترم مجذوب

درگذشت شادروان دکتر رحمت‌الله مجذوب را ازصمیم قلب تسلیت میگوئیم .

خانواده فرهمندپور

آ ـ ۱۱۴۴۳

جناب آقای محمد جعفر لکناهور

بانهایت تاسف مصیبت وارده را به‌جنابعالی وخانواده محترمتان تسلیت عرض نموده خودرا در این غم بزرگ شریک می‌دانیم .

همکاران دفتر

آ ـ ۳۱۲۰۰

جناب آقای یحیی لیقوانی

مصیبت وارده را بجنابعالی و خاندان‌محترم تسلیت عرض می‌نمائیم .

دکتر کاظمی وبانو

آ ـ ۴۹۵۹

جناب آقای ابوالقاسم رضا یزدی

درگذشت پدر گرامی شمارا بجنابعالی و خانواده محترمتان تسلیت عرض می‌نمائیم .

جواهری منورا

آ ـ ۱۱۴۴۵

جناب آقای حسن اکبری

مدیر عامل موسسه چای طلوع

مصیبت وارده را بجنابعالی و خانواده محترمتان تسلیت عرض می‌نمایم .

مرتضی نجاریان

آ ـ ۱۱۴۵۹

جناب آقای موسی لیقوانی

مصیبت وارده را بجنابعالی و خانواده محترم تسلیت عرض می‌نمائیم .

دکتر کاظمی وبانو

آ ـ ۴۹۸۰

جناب آقای عدل گلچین دادستان محترم شهرستان گرگان

باکمال تاثر وتالم مصیبت وارده را تسلیت عرض‌نموده بقای عمر آنجناب و خانواده محترم را از درگاه احدیت خواستارم .

گرگان ـ مهین شکوری

آ ـ ۴۹۷۸

همکار گرامی جناب آقای محمود گرجستانی

مصیبت وارده را تسلیت عرض مینمائیم .

کارکنان بخش داروئی جمعیت

آ ـ ۱۱۴۷۹

جناب آقای عدل گلچین دادستان محترم شهرستان گرگان

با قلبی آکنده ازاندوه وتاسف مصیبت وارده را صمیمانه تسلیت عرض نموده بقای عمر بازماندگان را از ایزد متعال خواستارم .

گرگان ـ غلامحسین کبیر نجفی

آ ـ ۴۹۷۳

آقای احمد سرافرازیان و آقای جلال رهبان

مصیبت وارده را بشما وخانواده محترمتان تسلیت عرض نموده خودرا درغمتان شریک میدانیم .

از طرف کارمندان حسابداریهای بودجه، تعاونی کالا، حقوق ، جیره و صندوق سازمان مصرف صنعت نفت ـ حکمت‌الله بیات

آ ـ ۱۱۴۷۷

جناب آقای مهندس شهرستانی

مصیبت واردمرا تسلیت عرض می‌نمائیم .

گروه تولیدی کهر

احمد انصاری

آ ـ ۲۱۲۷۳

آقای مهندس پیرسیدی

از طرف خود و سایر کارکنان شرکت پاربات مصیبت واردمرا ازصمیم قلب تسلیت میگوییم .

مدیر عامل شرکت پاربات ـ محمد رضا بوذری

آ ـ ۴۹۷۷

همکار گرامی جناب آقای دکتر یاوری

فوت مادر بزرگوارتان کلیه کارمندان بیمارستان حضرت آیت‌اله گلپایگانی را متالم کرد صمیمانه این ضایعه را تسلیت می‌گوئیم .

قم ـ هیئت مدیره بیمارستان آیت‌اله گلپایگانی

آ ـ ۴۹۷۵

سپاسگزاری

تشکر و اعتذار

بدینوسیله ازآقایان علماء اعلام و سروران عزیزی‌که در مراسم تشییع جنازه مادر اینجانبان شرکت فرموده‌اند سپاسگزاری می‌نماید بعلت گرفتاری‌ازپوزش حضوری معذور می‌باشیم .

علی آقابزرگ. حاجی حسین آقابزرگ. اصغرپاکدوست. سید حسن عبدالباقی. سیدعلی‌اکبر عبدالباقی .

آ ـ ۱۱۴۲۷

تشکر

بدینوسیله ازنمایندگان محترم مجلسین وانجمن شهر پایتخت وکلیه طبقات مختلف مردم وعلماء وروحانیون و صاحبمنصبان لشگری و کشوری ودوستان و آشنایانی که در فقدان همسر ومادر عزیزمان شادروان **حاجیه‌خانم‌فلاحتی (فلاح مقدم)** اظهار لطف و عنایت و همدردی فرموده و با شرکت درمراسم تشییع جنازه ومجالس متعدد ترحیم وشب هفت و با ارسال تلگراف ونامه وتلفن وآگهی درجراید و دسته‌گل موجبات تسلی خاطر بازماندگان آنمرحومه رافراهم نموده‌اند صمیمانه سپاسگزاریم واگر بواسطه تالمات روحی تابحال موفق نشده‌ایم آنهمه بزرگواری دوستان را پاسخ گوئیم پوزش می‌طلبیم واز خدای بزرگ برای همه سلامت وطول عمر مسئلت مینمائیم .

حاج محمود فلاح مقدم. بانو سلیمانی (فلاح مقدم) . داود. اسمعیل. ابراهیم. علی واحمد فلاح مقدم .

آ ـ ۲۱۱۷۰

تشکر و اعتذار

بدینوسیله از کلیه کسانیکه در مراسم تشییع وتدفین وترحیم فرزند وبرادر عزیزم جوان ناکام **خلیل شایان زاد** شرکت کرده‌اند ویا بوسیله تلگراف از داخل و خارج از کشور ابراز همدردی نموده‌اند بخصوص همکاران آن مرحوم تشکر نموده چنانچه نتوانیم حضورا عرض ادب نمائیم پوزش می‌طلبیم از خداوند سلامت و سعادت برای همه مسئلت داریم .

بتول رجب پور ـ اقدس شایان زاد

آ ـ ۱۱۴۵۵

ازکلیه شخصیتهای محترم و خویشاوندان و دوستان گرامی که بعلت درگذشت عزیز از دست رفته ما شادروان **اسماعیل شتابی** چه باشرکت درمراسم تدفین و مجالس‌ترحیم وهفتم وچهلم یابوسیله نامه وتلگراف ودرج در جرایداظهار همدردی فرموده‌اند سپاسگزاریم وچنانچه بعلت تالمات‌روحی در عرض تشکر حضوری تاخیری رخ‌دهد پوزش میخواهیم

خانواده شتابی

آ ـ ۱۱۴۶۹

از کلیه سروران گرامی، بستگان، دوستان، همکاران وآشنایان محترم که بمناسبت درگذشت همسر و پدرمان **محمود حمزه سلطانی** در مراسم تشییع وسوگواری روز سوم وهفتم شرکت نموده ویا بوسیله درج آگهی در روزنامه تلگراف ونامه باما همدردی نموده‌اند صمیمانه سپاسگزاری می‌نمائیم .

خانواده حمزه سلطانی

فرنگیس. میترا. عارف

آ ـ ۲۱۲۵۴

۵هزار و۲۰۰ نفر برای کنگره انتخاب میشوند

ازامروز مرحله‌دوم انتخابات کنگره حزب در سراسر کشور آغاز میشود و از میان بیش‌از چهارصدهزار نمایندگان‌کانونها که در مرحله اول انتخابات برگزیده شده‌اند در حدود ۵ هزار و ۲۰۰ نفر برای‌شرکت در کنگره بزرگ حزب انتخاب خواهندشد .

انتخابات نمایندگان کانونها برای شرکت در کنگره در دو مرحله برگزار میشود که مرحله اول از پانزدهم‌شهریور آغاز و امروز به پایان رسید.

حزب برای‌اجرای مرحله دوم گروهی از کارشناسان تشکیلاتی خود را بشهرستانها اعزام داشته است‌که بلافاصله پس از پایان مرحله اول انتخابات کمیته های تشکیلاتی کنگره را درنقاط مختلف‌کشور تشکیل داده‌اند و بکار تدارک مقدمات اجرای مرحله دوم انتخابات برآمده‌اند . انتخاب مرحله دوم کنگره تا روز دوازدهم مهر ماه انجام می‌شود و اسامی منتخبین در هر منطقه به کمیته مرکزی کنگره داده خواهد شد .

فقط دریك ماه شهریور :

۱۱۹۱۶ متخلف‌صنفی بدادگاه کشیده‌شدند

پرونده ۱۱ هزار و ۹۱۶ متخلف صنفی ظرف ماه‌گذشته به دادگاه‌های‌کیفر گرانفروشان فرستاده شد.

سخنگوی اتاق اصناف امروز اعلام کرد : درپی فعالیت های همه جانبه‌بازرسان شبکه‌نظارت و کمیته مبارزه با گرانفروشی اتاق اصناف و با همکاری دانشجویان عضو ستاد مبارزه با گرانفروشی‌حزب رستاخیز، ظرف شهریور ماه گذشته ۱۱ هزارو ۹۱۶ پرونده مربوط به گرانفروشی ، کم فروشی ، احتکار ، پنهان کردن کالا ، عدم عرضه صحیح کالاـ‌تو هین به مشتری ـ عدم نصب‌برچسب و تخلفات نظیر آنها مربوط‌به فروشندگان و صاحبان صنف های مختلف به دادگاه های کیفرگرانفروشان فرستاده‌شده است.

در همین مدت همچنین ٤٤٤ واحد صنفی به علت تخلفات گوناگون از ۷تا۱۵ روزتعطیل شدند که در میان این عده واحد های فروشنده مواد غذایی نظیر مرغ ـ تخم‌مرغ ـ گوشت ـ لبنیات و دارندگان رستوران ـ نانوایی و اغذیه فروش ، بیش از سایرین به چشم میخورد .

فروشندگان‌پوشاک ومصالح ساختمانی نیز پس از این عده تعدادی از واحدهای تعطیل شده را در بر میگیرند .

حجازی از داریوش ۲ میلیون تومان غرامت خواست

پرویز حجازی کاباره‌دار معروف و تهیه کننده فیلم های ایرانی با ادعای ۲ میلیون تومان خسارت از داریوش اقبالی به دادسرای تهران شکایت کرد، پرویز حجازی‌در شکایت خودبه دادستان‌تهران نوشت : داریوش طبق قرارـ دادی که با من امضاء کرده می‌بایست از روز اول مهردر جلسه فیلمبرداری در چالوس حاضر میشد، اما او برخلاف قرارداد برای بازی در فیلم دیگری قرارداد بسته است، در حالی که حتی‌سناریوی این فیلم در وزارت فرهنگ وهنر تصویب شده‌است ، چون‌این عمل کلاهبرداری محسوب می شود ، از او شکایت دارم و با مدارکی که دارم حدود ۲ میلیون تومان ضرر و زیان بمن وارد شده است.

اطلاعات ۱۳۰۴

بنیانگذار : عباس مسعودی
صاحب امتیاز و مدیر : فرهاد مسعودی
سردبیر : منصور تاراجی
سال پنجاه و یکم
محل‌اداره : خیابان‌خیام . ساختمان اطلاعات.
تلکس ۲۱۲۳۳۶ . تلگرافی: اطلاعات- تهران

تقویم اطلاعات

دوشنبه - پنجم مهرماه ۲۵۳۵
دوم شوال ۱۳۹۶ - بیست و هفتم سپتامبر ۱۹۷۶

استخراج دکتر ریاضی کرمانی

ساعات شرعی
اذان مغرب . . . . . ساعت ۶ و ۱۴ دقیقه
اذان صبح (فردا) . . . ساعت ۴ و ۲۵ دقیقه
طلوع آفتاب (فردا). . .ساعت ۵ و ۵۵ دقیقه
ظهر شرعی (فردا) . .. ساعت ۱۱و ۵۷ دقیقه
اذان مغرب (فردا)... ساعت ۶ و ۱۲ دقیقه

والیبال جام پاسارگاد

دخانیات-تاج-ماشین سازی-عمران
فاتحین سومین روز

با انجام دو مسابقه‌دیگر که بعد از ظهر امروز در تهران و اصفهان‌برگزارمیشود « جام پاسارگاد » هفته سوم خود را به آخر میبرد .

دو بازی باقیمانده، جدال « پرسپولیس - تهرانجوان » و « ذوب‌آهن - راه‌آهن » است که اولی ساعت ۵ در تهران آغاز میگردد ودرهمین زمان نیز دو شهرستانی در اصفهان نبرد خود راشروع می‌کنند .

در چهار بازی برگزارشده از هفته سوم : موفق ترین نتیجه را ، تاج مقابل پاس بروجرد و ماشین سازی تبریز برابر ملوان خرمشهر بدست آوردند که دو حریف تازه وارد شهرستانی « جام » را با حساب ۰ - ۳ بردند . اما نزدیکترین شکل رقابت را پیسی کولا و عمران در رشت نشان دادند که اگرچه عمران ۱-۳ بازی‌را برد ولی حساب گیمها تا رقمی دلپذیر بالا گرفت ، آنطور که قزوینی‌ها گیم نخست را ۲۰-۲۲ بسود خود تمام کردند .

نکته جالب دراصفهان‌پیش آمد ، آنجا که دو حریف همنام « دخانیات » باهم مصاف داشتند و حریف اصفهانی با همه کم‌تجربگی و تازه پا بودنش توانست یک گیم از میهمان صاحب نام تهرانی بگیرد .

با توجه باینکه چنین چیزی نشان میدهد ، دخانیات تهران هنوز گرفتاریهای‌خود را از جهت ناهماهنگی حل نکرده است و تحت این شرایط جدال در هفته چهارم برابر ذوب‌آهن میتواند سخت‌برای فاتح جام اول خطرناک‌باشد

اصفهانیها بازی نخست خود را ۰ - ۳ در مشهد باختند ولی در خانه‌پرتلاشتر و جنگنده‌تر ظاهر شدند و یک گیم پیروزی‌برهمنام‌پایتخت نشین بهرحال جالب است.

ماشین سازی در هفته سوم قدرتی جلب کننده‌بنمایش گذارد و پیروزی ۰ - ۳ در خانه ملوان خرمشهر حاصل این قدرت نهائی بود که برد دوم را بحساب‌تبریزیهاگذارد.

بهرتقدیر تا حال حاضر تاج با سه پیروزی ۰ - ۳ موفق‌ترین تیم جام است و دخانیات هم با سه پیروزی ۲ گیم باخت دارد .

پرسپولیس با دو پیروزی به مصاف تهرانجوان با دو باخت میرود و برد سرخپوشها این تیم را درشمار پیشتازان حفظ خواهد کرد.

بازی پرسپولیس - تهران جوان ساعت ۵ عصر در سالن محمدرضا شاه پهلوی آغاز میشود .

کیفیت بازیهای برگزاری باین ترتیب است

پیسی کولا ۱- عمران قزوین ۳

● شنبه - سالن«نامجو»ی رشت (والیبال جام پاسارگاد- دور رفت) پیسی‌کولای رشت ۱ (گیم دوم ۱۴-۱۶) - عمران قزوین ۳ (اول ۲۰-۲۲ ، سوم ۱۴-۱۶ ، چهارم ۷-۱۵) . سرداور : کاوه سرحدی . داور :حسین‌علائی . تماشاگر حدود ۲۰۰ تن .

ارزش بازی ★★

عمران : ضرغام صادقی ، ابوالحسن درفشانی . علی موذن ، صفر قوامی ، محمد مددی ، رضاعلیجانی، مصطفی فرهادی ، یحیی زارع گل چشمه .

پیسی‌کولا:منصورقافله‌باشی، فرامرز کریمی ، احمد همت زاده ، فریبرز رمزی ، ناصر منصوری ، رسول زاهدی ، عزیز تقی زاده ، علی‌اصالت. عباس پوپویی .

ملوان صفر - ماشین‌سازی۳

● شنبه - خرمشهر (والیبال جام پاسارگاد - دور رفت) ملوان خرمشهر صفر - ماشین سازی‌تبریز۳ (۱۱-۱۵، ۱۲-۱۵ ، ۱۵-۱۷) . سرداور: محمود رسالت پناه . داور : محمد قانع ، تماشاگر حدود ۲۰۰۰ تن .

ارزش بازی ★★

ملوان خرمشهر : همایون واقف ، ایرج‌صفریان، فریدون فرخی ،جمشید قیصری، حسن رستمی ، حسن‌منصورآبادی، بهزاد صباغ .

ماشین سازی : یدالله کارگرپیشه ، بهمن افشار ، قاسم تاجری ، حسن آبادی، داود الهیاری ، حسین باقر زاده ، محمد خامنه‌ئی .

دخانیات اصفهان ۱ - دخانیات تهران ۳

● شنبه : سالن۲۵شهریور اصفهان (والیبال‌جام‌پاسارگاد- دور رفت) دخانیات اصفهان ۱ (گیم سوم ۷-۱۵)- دخانیات تهران ۳ (گیم اول ۱۲-۱۵ ، دوم ۱۳-۱۵ ، چهارم ۵-۱۵) سرداور : رضا هدایتی . داور : جواد امینی . تماشاگر حدود ۱۰۰۰ تن.

ارزش بازی ★★

تاج ۳- پاس بروجردصفر

● شنبه - سالن محمدرضا شاه پهلوی تهران (والیبال جام پاسارگاد - دور رفت) تاج تهران ۳ (۴-۱۵ ، ۴-۱۵، ۵-۱۵) پاس بروجرد صفر. سرداور : محمود کشفی . داور : عزت رحمتی . تماشاگر حدود ۷۰۰ تن .

ارزش بازی ★★

تاج : عزیز پرتوی، مهدی صابرپور ، جواد محتشمیان، علی تارزونی، حسن‌شمشیری. رسول آوازی .

پاس بروجرد : ماشاالله صلاچی ، علی قاسمی ، هوشنگ شجاع، جواد پیمانه، سیامک‌فخری، محمود سروری.

کویت برای پرسپولیس حریفی آسان بود

امروز کویتی‌ها سومین دیدارخود را با تاج برگزار می کنند

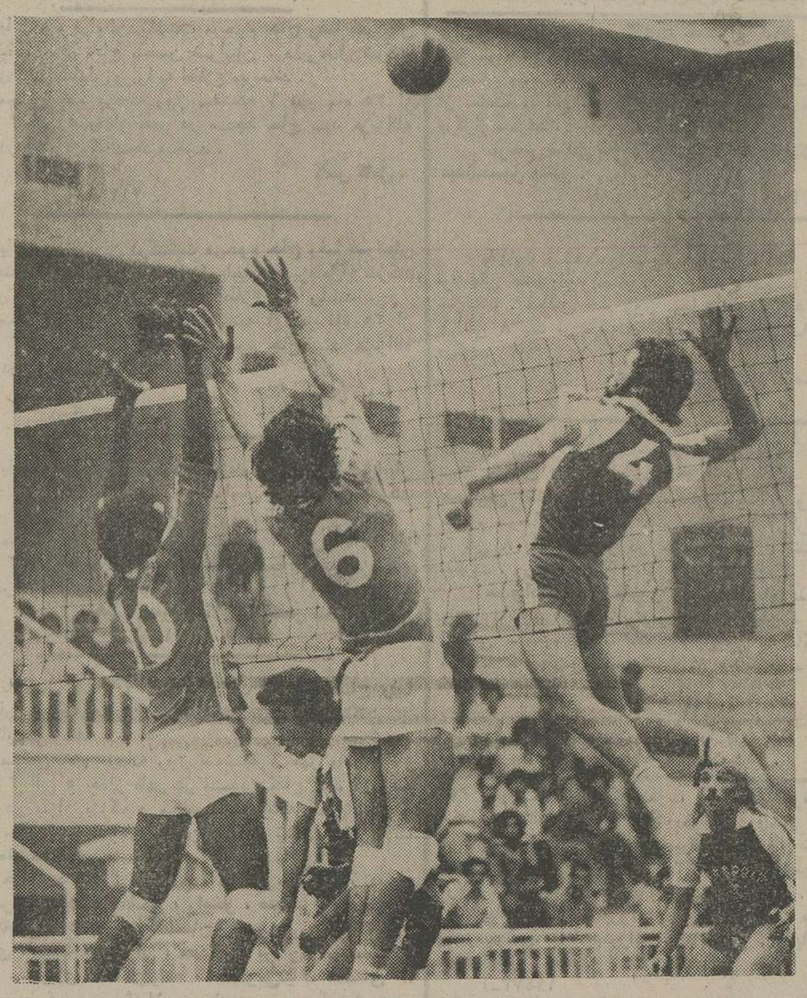

کویتی‌هانتوانستند حریفی سرسخت برای پرسپولیس باشند ودر همه حال برابر حریف تسلیم بودند، دو کویتی تلاشی ناموفق برای بستن راه اسبک آخشین دارند.

●شنبه ۳مهر ۲۵۳۵ شاهنشاهی- سالن محمد رضا شاه پهلوی «تهران» (والیبال - دیدار دوستانه). پرسپولیس ۳ (۶-۱۵، ۷-۱۵ ،۵-۱۵) -ملی کویت صفر سرداور : کاظم نفر . داور : عیسی ابراهیم (کویت). تماشاگر حدود ۱۰۰۰ تن .

ارزش بازی ●●

پرسپولیس هوشنگ ملک لو (کاپیتن) ، رضا چیت‌گر ، امیر حیدری ، خسرو نیاکیان ، جلال شاه‌حسینی ، منوچهر آخشین . مربی: توانائی.

کویت : علی شعیب (کاپیتن)، محمد سجادی، ولیدراشد، محمد محطوق ، عبداله صالح ، ونید یاقوت . مربی: یوری.

کویتی ها بازی دوم خود را هم بادشواری نه چندان برای حریف ، باختند . میهمان عرب که پیش ازبرگزاری بازیها ، انتظارات بیشتری از آن میرفت مسابقه اول را ۱-۳ به ماشین سازی باخت که نا آشنائی ها و مسئله خستگی و غیره میتوانست دلیلی برای این‌چنین کیفیت کاری ضعف بحساب آید ، ولی موجودیتش‌برابر پرسپولیس‌نشان داد، تیمی درآن‌حد انتظارنیست.

کویتی‌ها در سفر سال‌پیش تیم ملی ایران‌به‌کویت، نمایشی‌امیدوار کننده و تاحدی جالب مقابل‌میهمان خود داشتند و همین سبب‌گردید تا ضمن گذشت زمان و وجودیک مربی‌روسی ،انتظار افزونتری برای ارائه نمایشی بهتر از آن‌بوجود آید که البته تابحال تیم کویتی دردو دیدارش چیزی جلب کننده نشان نداده است و باید دید امروز مقابل تاج چه میکند ؟

بازی پرسپولیس - کویت یک ساعت و ۳۰ دقیقه طول کشید و آنچه طول این دوران برتور و میدان بچشم میخورد ، حکومت پرسپولیسی ها بود که بدون دردسر گام‌به‌گام به‌سوی پیروزی پیش میرفتند و این در شرایطی بود که هیچگاه از جانب حریف احساس خطر نکردند.

حرکت پرسپولیس برای رسیدن به پیروزی باشکست ۶-۱۵کویت درگیم نخست آغاز شد و پس از آن ۷-۱۵ و ۵-۱۵ دو گیم‌دیگر پیروزی پرسپولیس بودند .

کویتی ها امروز سومین مسابقه خود را برابر تاج برگزار میکنند امروز پرسپولیس و تهرانجوان در سالن محمدرضا شاه پهلوی ساعت ۵ جدالشان را آغاز می‌نمایند و پس از آن تاج -کویت بازی خواهند کرد .

جام پهلوی (حذفی باشگاههای ایران)

شهباز،دارایی راحذف کرد

امجدیه - یکشنبه ٤ مهر ماه ۲۵۳۵ شاهنشاهی(جام‌پهلوی - دیدار های حذفی باشگاه های ایران) ، شهباز ۳ (دقیقه ٤۲ ، اکبر محمد - دقیقه ۵۵، نصرالله عبداللهی -دقیقه ۵۷، علی حیدری) دارایی ۱ (دقیقه ٤۱ ، رمضان یانسری) .

داوری‌متوسط محمدصالحی- کمک داوران:هروس باغومیان و بهرام رضوی ، هوا نسبتا گرم ، زمین خوب ، تماشاگر حدود ۷ هزار تن.

بازیکن اخطاری :مسلمخانی (دارایی) .

ارزش بازی ●●●

دارایی : اسماعیل معمم (۱) و از دقیقه ٦٤ ،مجیدافشاری (۲) - غلامرضا ماشاءاللهزاده (۲) و از دقیقه ٦٤ ، مهرداد پارساکله (۲) ، احد دیانی(۲)، احمد سنجری (۳) ،شهریار شفیعی (۲) -حسین حسینی (۳)، پرویز قلیچخانی ،کاپیتن (۳)، مسلمخانی (۳)- رمضان یانسری (۳) ، تقی جهانی (۲) و ازدقیقه ۷۰ ،مجید فداکار (۲) ، حمید علیدوستی (۲) ، مربی : جلال طالبی . جمع امتیازها : ۲٦٫۵ .

شهباز :ناصر حجازی (۳)- اکبر محمدی (۲)، نصرالله عبداللهی (۳)، محموداعتمادی (٤) ،محسن اسماعیلی (۲) - حمید مجد تیموری (۲) و از دقیقه ۸۰، حمید اخلاقی (۱)و ایرج سلیمانی ، کاپیتن (۳) ، علی‌اکبر مناجاتی (۲) - علی حیدری (۳) ، غلامحسین مظلومی (۲)، رضا عادلخانی (۳) . مربی : ناظم گنجاپور . جمع امتیازها : ۲۸٫۵

زمان سرمستی دارایی کمتر از دو دقیقه ادامه داشت ، شهباز پس این لحظه ها بود که گل مساوی را زد و در طول دو دقیقه ، دو گل پی درپی به آن افزود تا نتیجه را سه بریک‌بسود خود برگرداند ودارایی را حذف کرد.

دارایی که در اغلب دقیقه ها صاحب توپ و میدان بودفقط دو دقیقه لذت گل پیروزی را چشید از دقیقه ٤۱ تا دقیقه٤۳ و این گل زمانی حاصل شدکه بارها شوتهای بی هدف قلیچ خانی از اطراف دروازه به خارج رفته بود و درغیبت یوسفی،هافبک شوت‌زن‌دارایی که او ماموریت شلیک از راه دوررا‌داشت، به‌آرزوی‌دارایی جامه عمل نپوشید.

در آغاز ، شهبازیها حمید مجد تیموری‌را مامور از کار انداختن قلیچخانی‌کرده‌بودند، اما ملی پوش جوان شهباز ، کم‌کم از مراقبت دایمی کاپیتن دارایی چشم پوشید و او را که هر لحظه به نقطه‌ای سر میکشید رها کرد تا هرچه میخواهد بکند ، که برخلاف همیشه ، قلیچخانی یک بازیکن سرحال و موفق نبود وهرچه خواست نکرد.

دارایی چوب دروازه‌بان جوان خود را هم خورد واو که بجای صباحی آسیب‌دیده در دروازه گمارده شده بود، در چنین روزی نتوانست تاب مقاومت بیاورد و تقریبا روی هر سه گل بی تقصیر نبود ، معمم که ذخیره‌ی دروازه‌بان تیم ملی جوانان در بانکوک بود با آنکه امید به آینده‌اش بسیار است ، برای‌چنین‌روزی و در مقابل‌مهاجمان زهرداری چون مظلومی‌وعادلخانی نمی توانست مورد اطمینان باشد.

تالحظه‌ای گل اول بازی ، دارایی تقریبا برتوپ و میدان تسلط داشت ، اما یک ضد حمله که در تعقیبش یک پاس بلند برای مظلومی و یک پاس کوتاه او برای عادلخانی ویک شوت ناتمام این یکی از شش قدمی‌بود ، و چندشوت از دوسو ، بهترین ماجراهای دیدنی در اطراف دروازه‌ها بشمار می‌آید تاآنکه علیدوستی و تقی جهانی ، در کنار هم‌از سمت راست دفاع شهباز گذشتند و نتیجه‌ی برخورد آنها با دیوار دفاعی پاسی‌بود که به پای یانسری رسید تا این یکی دروازه را بگشاید.

درست دو دقیقه بعد ، اکبر محمدی ، با تعصب و پا به توپ از گوش راست سر در- آورد ، آنرا بلندبرای‌مظلومی فرستاد و ضربه‌ی سر این‌یکی وقتی بروی زمین رسید ، باز محمدی بود که با سماجت و ازبخت خوش‌صاحب توپ شد تا بایک شوت سنگین دروازه دارایی را فرو بریزد .

پیش از آنکه گل دوم وسوم شهباز زده شود ، شانس‌یکبار دیگر در خانه شهبازیها رازد و این در دقایق‌اولیه نیمه‌دوم بود که پاس کشیده و سریع مظلومی را معمم از دست‌داد، اما سنجری به‌نجات دروازه آمدو شلیک‌ناگهانی حیدری را در یکقدمی دروازه بست .

شهباز گل دوم خود را در دقیقه ۵۵ زد ، در تعقیب یک ضربه آزاد ودخالت عبداللهی که از خط دفاع به مهاجمان پیوسته بود.

درست دودقیقه بعد ،روی یک ضربه کرنر که این را هم عادلخانی زد ،حیدری با ضربه سر و برای بار سوم دروازه دارایی را فروریخت. دربقیه‌ی دقایق ، دارایی دوباره بر اوضاع مسلط شد و ضربه مستقیم جهانی که از پنجه‌های حجازی رهاشد ، اما دومهاجم دیگر دارایی دیر رسیدند و شلیک همین بازیکن روی پاس پارسا که ازکنار دروازه‌شهباز گذشت ، نتیجه‌ی برتری‌دارایی دراین زمانها بود.

تنها شانس باقی‌مانده برای گل چهارم شهبازآن لحظه‌بود که در تعقیب یک ضد حمله و عبور مظلومی از سنجری ، تنها مدافع دارایی ، آن را از پهلوی دروازه به خارج‌زد.

گل آرائی پاسیو
بادرخت‌وگل پلاستیکی
ساخت آلمان
دکوراتور ۶۴۰۸۴۵

پاس ۱- سپاهان صفر

۱۰۰هزارتومان برای بازی یادبود«جلائی»

پاس تهران دیدار یادبود مرحوم جلائی را۰-۱ ازسپاهان اصفهان برد، اما در جدال ایندو حریف برخلاف همیشه مسئله برد وباخت مطرح نبودو پیروزی‌و یاشکست جائی باارزش نمیتوانست داشته باشد.

هدف از برپا کردن این دیدار که نظیرش جمعه پیش بین دو حریف در کادر جام تخت‌جمشید انجام گرفته بود، کمک به‌خانواده جلائی بود که اصفهانیها اقبالی قابل تحسین از آن نشان دادند.

حدود ۲۲۵۰ تن به‌تماشای مسابقه آمده بودند ، در حالیکه حدود ۱۰۰ هزارتومان بلیط به فروش رفته بود .هدف کمک بودو اصفهانی‌ها احساس خود را باخرید بلیط ها نشان دادند و این جای تقدیر دارد .

حسن حبیبی- محمود یاوری ومحمد برزمهری در شمار مردان بازیگر بودند که دقایقی درمیدان توپ زدند. تنها گل بازی دروقت دوم بثمر رسید که صادقی باباز کردن دروازه سپاهان پیروزی را نصیب پاس کرد .

تنیس جام دیویس

ایران باشکست ۲-۳مقابل ایرلندحذف شد

دوبلین : تیم تنیس ایران با شکست ۲-۳مقابل ایرلندازدور مسابقات تنیس جام دیویس قهرمانی جهان حذف شد.

ایرلندیها که در روز اول بازیها، یک پیروزی و یک شکست بدست آورده بودند ، در روز دوم با دو برد و یک باخت وحساب‌مجموع پیروزی ۲۰-۳ راهی‌دور سوم‌مسابقات شدند.

در نخستین بازی منصور بهرامی برابر سوزنسون به پیروزی‌رسیدولی کامبیزدرفشی جوان به جیم مکاردل باخت.

در روز دوم ابتدا بهرامی و درفشی جوان بازی دوبل را ۲-۶ ، ۶-۲ ، ٤-٦ و ٤-٦ به میکی و سورنسون باختند و پس از آن‌با شکست ۵-۷، ۳-٦ و ۳-٦ درفشی جوان‌در دیدار باسورنسون ،عملاایرلند به آنچه میخواست‌رسید وبرد ۳-٦ ، ۹-۱۱ و ۲-٦ بهرامی مقابل مکاردل فقط حساب را ۲-۳ کرد و بهر تقدیر باین شکل ایران حذف شد.

دیدارها در دوبلین پایتخت ایرلند صورت گرفت.

رکورد تازه دنیا

«هلنا فیبینگروو ا»اهل‌چکسلواکی در جریان تورنمنت بین‌المللی دو ومیدانی که در پراک برپاگردید موفق شد حدنصاب جهانی‌تازه‌ای برای پرتاب وزنه زنان به جای گذارد.

او وزنه‌را ۲۱٫۹۹ متر پرتاب کرد ، در حالیکه رکورد قبلی ۲۱٫۸٫۹ متربود که «کریستووا» از بلغارستان آنرا در اختیار داشت.

مجله دنیای ورزش
شنبه‌ها منتشرمیشود

محمدعلی- نورتون در نبرد سوم

این مسابقه مستقیماً از تلویزیون ملی ایران پخش میشود

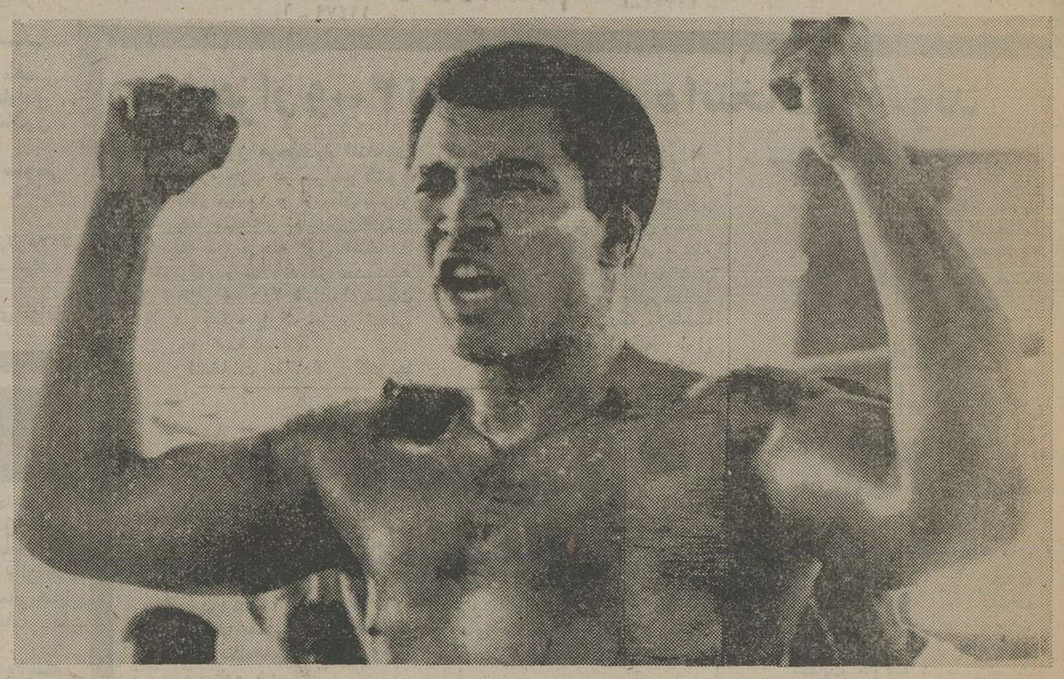

بامداد چهارشنبه «محمد علی»حاکم نامدار بکس دسته سنگین‌وزن جهان برای مبارزه‌ای تازه برابر «کن نورتون» حریف پر قدرت هموطن آمریکائی‌اش ، در استادیوم یانکی نیویورک قدم به رینگ میگذارد و این‌در شرایطی است که در آستانه این مبارزه «کن نورتون» با اطمینان از پیروزی برابر حریفش حرف میزند .

«نورتون» که پیش از این دوبار با محمد علی پیکارکرده: میگوید ، من در اولین مسابقه با محمد علی او را شکست دادم و در دیدار دوم هم‌ضمن اینکه میتوانستم پیروز باشم ، مغلوب اعلام شدم و حالا می خواهم یکبار دیگر فاتح جدال را به آخر برم و اینکار راهم خواهم کرد چون‌قادر به‌انجام آن هستم.

و نکته جالب اینکه از سوی دیگر کارگردان برنامه های «نورتون» نیز با اطمینان به پیروزی نورتون ،از برنامه های آینده او پس از بدست آوردن عنوان قهرمانی جهان صحبت میکند!

بهرحال مسابقه محمد علی - کن نورتون بامداد فردا در نیویورک برگزار میشود و طبق آمار منتشره حدود ٤۰ هزار تماشاگر خواهد داشت که در استادیوم ٦٤۰۰۰ نفری یانکی‌جمع‌خواهند شد،باحساب اینکه میلیونها تن نیز ازطریق تلویزیون شاهد آن خواهند بود.

قیمت تعیین شده برای بلیط های مسابقه حداکثر ۲۰۰ دلار (۱٤۰۰۰ ریال - هر دلار ۷۰ ریال) و حداقل۲۵ دلار(۱۷۵۰ ریال) میباشند.

پخش مستقیم درایران

مسابقه حدودساعت ٦بامداد آغاز میشود که مستقیما از طریق ماهواره مخابراتی از شبکه سراسری تلویزیون ملی ایران پخش خواهد شد ضمن اینکه پیش‌از آن بمدت‌نیمساعت برنامه‌ای از جدال‌محمد علی- ویلیامز و فریزر - فورمن پخش میگردد .

حکم جهاد وفطره ازنظر آیت‌اله عظمی سبط‌الشیخ انصاری کمک به مجاهدین واجب عینی برهر فردمسلمان است و تامین آن از حقوق فقرا در ضرورت لازم‌است.

آگهی انتخاب دستیار
رشته‌های تخصصی پزشکی
در صفحه ۱۷

بس‌انداز وام مسکن اکباتان
وام مسکن راخیلی سریع
وباآسانترین شرایط ازپس انداز
ووام‌مسکن اکباتان
دریافت کنید.
کریمخان نبش مدیری تلفن ۱۹-۸۲۶۰۱۶

به مناسبت بزرگداشت
۵۰ سال سلطنت پهلوی

سوئیس-
آلمان غربی-
ترکیه-ایتالیا- ایران

مسابقات بین‌المللی دوچرخه سواری جام پهلوی

فدراسیون دوچرخه‌سواری باهمکاری مؤسسه اطلاعات

از ۸ الی ۱۵ مهرماه ۲۵۳۵
برگزارمیکند
۱۲٦٤ کیلومتر درمسیر :

تبریز- میانه- زنجان - قزوین - رشت - رامسر- چالوس- تهران

باهمکاری بیمه‌تهران- شرکت‌سهامی عام

۳۹۷
ضمیمه

نقش روس و انگلیس در استبداد صغیر

پس از ۱۷ ماه مجلس دوم در میان شور و هیجان مردم گشایش یافت

زنان در انقلاب مشروطیت ایران نقشی بزرگ و تعیین کننده داشتند . در آغاز مشروطیت که مجلس اول باهرنوع قرضه خارجی مخالفت کرد، زنان باگروگذاشتن جواهرات وزینت آلات خویش ، سهام بانک ملی را خریدند و مذاکرات تاسیس بانک ملی از همان موقع آغاز شد .

تهیه و تنظیم از :
محمدعلی سفری
محسن میرزائی

گزارش های، روزانه از حوادث ایران، تماس مستمربین سفارتخانه های روس و انگلیس، اسراری که بین پاره‌ای از دست اندرکاران، باسفرای خارجی وجود داشته، جملگی نقش روس و انگلیس را درجریان مشروطیت ایران مجسم می کند. دراین گزارش ها که پاره‌ای از آنان متن دست نویس را بهمراه دارد، بخصوص از جنایاتی که درتبریز روی داده، پرده برمی دارد از قحطی، از گرسنگی از شقاوت مزدوران استبداد دراین شهرقهرمان پرور

مرکز پژوهش روزنامه اطلاعات بمنظور آگاهی بیشتر خوانندگان ارجمند، از وقایع پشت پرده، این گزارش های مهم، از ماموران سفارت انگلیس درتهران به لندن استخراج کرده است.

درتهیه این گزارش های مستند، از همکاری ارزنده آقای حسن معاصر قاضی بازنشسته دیوان عالی کشور، تشکر می شود

مرتجع کله‌شق و ظالم مغروری چون عین‌الدوله در تبریز و امیر بهادر در تهران مجریان دستور محمدعلیشاه در باره مردم تبریز هستند

ضیافت صدراعظم و وزیر جنگ در سفارت ترکیه

شماره ۲۴۰ ـ از سرجورج بارکلی به سراداواردگری ، شماره ۳۱۲ تلگرافی ـ تهران ۲۳ آوریل ۱۹۰۹ موضوع ـ تبریز ـ تلگرافی بشماره ۹۸ بشرح زیرازسرکنسول دولت اعلیحضرت پادشاهی درتبریز دریافت نمودم

سرکنسول روس بمن میگوید تصمیم براین گرفته شده است که سپاهیان روسی به تبریز گسیل شوند و از آنجائیکه خبر اعزام نیروهای روسی باید پیش از ورود آنها منتشر گردیده، بعقیده مامصلحت این است که خود ماحقایق را به ملیون اطلاع دهیم تا از امکان هرخطری نسبت به اروپائی ها جلوگیری بعمل اوریم، همچنین استدعا داریم اجازه داده شود که اطمینانهائی بشرح ذیل به ملیون بدهیم:

«اطمینان باینکه سپاهیان موضوع بحث برای محافظت اتباع خارجی و ایرانیان درمقابل راهزنان شاه و تامین بازشدن راهها عازم تبریز میشوند.

«اطمینان باینکه به سپاهیان شاه اجازه داده نخواهد شد وارد شهر شوند و هیچکس صرفنظر ازملیت او (ازجمله روسها) برای هرنقشی که دروقایع اخیر ایفا کرده باشند موردتعرض واقع نخواهد شد.

«ما باطلاع مردم میرسانیم که عین‌الدوله را تهدید نموده‌ایم که جاده را بقوه قهریه بازمینمائیم تا مردم قبلا بدانند که هدف ما چیست».

اینجانب اقدام مستراتیسلاو را تصویب نموده و با موافقت همقطار روسی خود اجازه‌ای را که خواسته شده داده‌ام.

***

شماره ۲۶۵
(تاریخ وصول ۲۵ آوریل)
از سرجورج بارکلی به سراداواردگری
شماره ۳۲۴ تلگرافی
تهران ۲۵ آوریل ۱۹۰۹
موضوع: تبریز ـ تلگرام شماره ۱۰۲ بشرح زیر از سرکنسول دولت اعلیحضرت پادشاهی در تبریز باینجانب رسیده است:

بعقیده من اکثریت جمعیت مردم نسبت به ورود سپاهیان روسی با نظرموافق مینگرند برخی ازاعضای انجمن محلی دیشب به تلگرافخانه رفتند باین امید که با شاه سازشی بنمایند. آنها صبح امروز به انجمن بازگشته‌اند. تقی زاده همراه باقرخان (مقصود یکی از دوسرداران ملی میباشد ـ مترجم) سرمنشاء تحریکات علیه ورود سپاهیان روسی هستند.

(ـ از لحاظ یک ایرانی مخصوصا اهالی غیور تبریز این عبارت مندرج درتلگراف سرکنسول دولت انگلیس درتبریز که میگوید «بعقیده من اکثریت جمعیت مردم نسبت بورود سپاهیان روسی با نظر موافق می نگرند» باتوجه به تلگراف ماقبل وی بشماره ۳۱۲ مورخ ۲۳ آوریل ۱۹۰۹ راجع باعزام سپاهیان روس به تبریز بسیار قابل تاسف و دردناک میباشد ولی از طرف دیگر درعین اینکه یک ایرانی وطن پرست هرگز حاضر نیست این عقیده سرکنسول انگلیس درتبریز را دراینمورد تصدیق نماید، باید دید علت این طرز اظهار عقیده سرکنسول موضوع بحث چیست و ایا حقیقتی هم دران وجود دارد؟

آیا واقعا این قضیه مصداق همان مثل معروف و مصطلح می باشد که میگوید «درجهنم مارهائی است که آدم به مارغاشیه پناه میبرد» یعنی اهالی تبریز ورود سپاهیان یک دولت اجنبی را بشهر خودشان حاضرند تحمل نمایند و موافق هم باشند ولی ورود سپاهیان شاه خودشان (یعنی محمدعلی شاه) را که دران تلگراف بعنوان راهزنان شاه ( ) تعریف شده است نمیتوانند تحمل نمایند؟!!

اسنادی که تاکنون راجع بشرح مظالم و فجایع و ستمگری و سفاکی و قساوت این مرد و اطرافیان و مشاوران خبیث و جنایتکارش را برای درهم کوبیدن رژیم مشروطیت درایران خوانده‌اید همه جیز را برای شما حکایت می کند، حال همین چند سند مندرج درچند صفحه قبل راهم درمدنظر بیاورید:

۱ـ نامه شماره ۱۰۳ مورخ ۱۶ مارس ۱۹۰۷ سراداواردگری (وزیر امورخارجه وقت انگلستان) به سرارتورنیکلسن سفیرکبیر انگلستان در روسیه که اظهارات شارژدافر روسیه را درلندن توضیح میدهد بدین عبارت «لیکن چون راهزنانی که زیرفرمان شاه هستند جلو چشم روسها نزدیک جلفا زنان وکودکان را بقتل میرسانند ممکن است احتراز از مداخله امری بسیار دشوار باشد».

۲ـ نامه شماره ۸۳ مورخ ۲۴ مارس ۱۹۰۹ سرجورج بارکلی از تهران به سراداواردگری متضمن رونوشت یادداشت مشترک اعتراض سفارت انگلستان و روسیه راجع بجنایات رحیم خان (چلبیانلو) فرمانده قوای چریکی شاه درجلفا که «بنام انسانیت» یادداشت زننده و اهانت امیزی به سعدالدوله وزیر امورخارجه تسلیم داشته و متذکر شده‌اند که. «دوسفارتخانه» اطلاع حاصل کرده‌اند که این سپاهیان تمام دهات اطراف جلفا را غارت کرده و آتش زده‌اند بطوریکه درحدود یکهزارنفر که اکثر آنها را زنان و کودکان تشکیل میدهند مجبور شده‌اند بجزیره‌ای واقع در رودارس پناهنده شده و خود را درمعرض خطر غرق شدن براثر طغیان آب رودخانه قرار دهند. شیوه هائی که رحیم خان درجنگ کردن بکار میبرد کاملا تاسف‌آور میباشد ودوسفارتخانه وظیفه خود میدانند بدولت شاه خاطرنشان سازند که نه فقط ازنقطه نظرانسانیت بلکه ازنقطه نظر مصالح خودشخص شاه و بمنظور جلوگیری از بروز احساسات نفرت‌انگیز در سراشر جهان متمدن اقتضا دارد که شاه شخصا اوامر موکد و رسمی صادرنمایند که رحیم خان از عملیاتی که دولت اعلیحضرت را بی اعتبار میسازد اجتناب نماید.»

۳ـ تلگراف شماره ۲۸۳ مورخ ۱۹ آوریل ۱۹۰۹ متضمن گزارش تلگرافی شماره ۸۴ مورخ ۱۹ اوریل سرکنسول انگلیس درتبریز حاکی ازاینکه «زنها دریک زیارتگاهی جمع شده و برای دریافت نان فریاد و شیون راه‌انداخته‌اند» و درتلگراف ماقبل آن بشماره ۲۸۲ مورخ همانروز میگوید «درحال حاضر منشاء خطر عمده وجود عده بی شماری اشخاص گرسنه فقیر می باشد که ممکن است درهرموقع بخانه هائیکه فکر میکنند محتمل است غذائی درآنجا پیداشود هجوم ببرند» ـ زیرا مدتی است که «راهزنان» محمدعلیشاه تحت فرمان عین‌الدوله و رحیم خان و صمدخان تمام راههای تبریز را بسته‌اند که هیچ آذوقه و خواربارای وارد تبریز نشود تامردم از گرسنگی عاجز شده و تسلیم گردند.

۴ـ زمانی که اهالی تبریز این فجایع و ستمگریها و وحشیگریهای مامورین یا راهزنان محمدعلیشاه را مشاهده نموده و می دانند که منظور محمدعلیشاه سرکوبی کامل مشروطه خواهان و تسلیم تبریز میباشد و ازطرف دیگر ملاحظه مینمایند که مجریان این دستور هم افرادی بسیار شقی و خونخوار مثل رحیم خان چلبیانلو و صمدخان مراغه‌ای و در راس این قبیل مامورین هم یک مرد مرتجع کله شق و بسیار مستبد و ظالم مغروری مثل عین‌الدوله قرار دارد که درتلگراف رسمی خودبعنوان «نایب‌الحکومه» اردبیل صریحا می گوید «ومسلما بدانید که اگر بقدر ذره بی نظمی واقع شود شخصا مسؤل هستید و پوست ازکله شما خواهم کند ـ عین‌الدوله»

ودیگری که این دستورات را از تهران ابلاغ مینماید امیربهادر معروف میباشد که قبلا درجای دیگر خواندید که درزمان مظفرالدین شاه و آغاز مشروطیت خطاب بمظفرالدینشاه گفته بود «قربان اگر یکبار دیگر کلمه مشروطه ازلب مبارک خارج شود من باهمین قمه شکم خودم را پاره خواهم کرد.»

پس اهالی تبریز درآنموقع با توجه به حقایق فوق و اینکه دراثر مسدودبودن تمام راهها به تبریز قحطی و گرسنگی بشدت برشهر مستولی شده است و ترس از گرفتارشدن درچنگال خونخوارانی مثل رحیم خان که خانه ها را آتش می زند و زنان و حتی کودکان را بقتل میرساند تحت تاثیر این وقایع ظاهرا بخود حق داده‌اند که برای فرار از چنگال «قصابان» محمدعلیشاه ورود سپاهیان یک دولت اجنبی را دران زمان اضطرارا ترجیح دهند تا بعدا تکلیف اساسی این واقعه روشن بشود.

شماره ۲۶۶
(تاریخ وصول ۲۵ اوریل
از سرجورج بارکلی به سراداواردگری
شماره ۳۲۵ تلگرافی
تهران ۲۵ آوریل ۱۹۰۹
موضوع؛ یادداشت سیاسی مشترک انگلستان و روسیه.

بنا به تعیین وق قبلی مترجمین دو سفارتخانه پیش از ظهر امروز با وزیر امور خارجه ملاقات کردند عالیجناب میخواست جزئیات انجام برنامه را با آنها مورد بحث قراردهد. مترجمین پاسخ میدهند قدم اول برعهده شاه میباشد که قبولی خود را اعلام دارند.بعد از آن سفارتخانه ها حاضرخواهند بود راجع به ترکیب کابینه‌ایکه بعقیده انها مورد اعتماد میباشدند با وزیر امورخارجه بطورخصوصی مذاکره نمایند. وزیر امورخارجه گفت شاه اطمینانهائیکه بطورشفاهی بایشان داده شده یادداشت نکرده‌اند (به مراسله شماره ۳۲۴ اینجانب رجوع شود) اعلیحضرت میل دارند سابقه کتبی برای خودنگهدارند وجناب وزیر که تشخیص میداد که مانمیتوانستیم رسما و کتبا چنین اقدامی نمائیم پیشنهاد کرد نمایندگان دو کشور دریاسخ استفسار خصوصی او میتوانند طی نامه خصوصی باو یادآورشوند که مترجمین دوسفارتخانه درماه دسامبر چه گفته‌اند، آن مطالب را بازگو کرده و اظهاردارند که آنها ازجانب نمایندگان دو کشور اجازه دادن چنین تضمیناتی داشته‌اند. وزیر امورخارجه خاطرنشان میسازد چنانچه این درخواست قبول نشود شاه بدگمان خواهد شد آیا اجازه داریم چنانچه شاه برنامه پیشنهادی ما را بپذیرد باین تقاضای شاه (این قسمت از رمز کشف نمیشود) قول موافقت بدهیم؟

مقصود یک وعده تشویق آمیزی بوده است که از طرف نمایندگان دودولت درموارد معینی داده شده است (رونوشت به سن پترسبورگ فرستاده شد).

شماره ۲۶۷
(تاریخ وصول ۲۵ آوریل)
از سرجورج بارکلی به سراداواردگری
شماره ۳۲۶ تلگرافی
تهران ۲۵ آوریل ۱۹۰۹
عطف به تلگرام شماره ۲۲۹ (مورخ ۲۴ ماه جاری) واصله از سن پترسبورگ. با توجه بتاخیر قابل تاسف دراعزام نیرو به تبریز همقطار روسی‌ام و اینجانب اصرار مینمائیم که مدت متارکه شش روزتمدید شود.
(رونوشت به سن پترسبورگ)

***

شماره ۲۶۸
(تاریخ وصول ۲۵ آوریل)
از سرجورج بارکلی به سراداواردگری
شماره ۳۲۷ تلگرافی
تهران ۲۵ آوریل ۱۹۰۹
موضوع: آذوقه برای تبریز ـ

داستان شگفت انگیز کلاغان

در کتاب انقلاب ایران و همچنین در کتاب تاریخ مشروطیت «داستان کلاغ و بیرق» را میخوانیم و این از شگفتی های زمان استبداد است.

داستان بدینگونه در ششم ماه ذیعقده ۱۳۲۶ اتفاق است.

چنانکه همه دیده و می بینیم، کلاغان در سپیده دم از آشیانه های خود، از خلال شاخه‌های درختان کهن پارکهای تهران یا بفرموده شیخ از منابر غضبان، قارقارکنان بپرواز آمده راه بیابان، باغستان و کشتزارهای پیرامون شهر را گرفته، بچرا و چینه و گذراندن روز خود میروند و در پسین هرروز، هنگام شفق یا فرونشستن خورشید بسوی لانه‌های خود باز میگردند.

نخست مدتی برفراز شهر پروازهای ازمایشی، برای پیدا کردن آشیانه خود می کنند. گوئی بزرگتران کوچکتران و بستگان را با آواز زیر و بم خود می خوانند، از این سوی بدانسوی جولان می دهند ـ در اینهنگام افق باختری شهر، از تابش تیرهای زرین خورشید خونین گشته ـ ابر پارهای افق چونان توده پنبه آتش گرفته، یا مانند انبوهی از توری وتنزی سفید با سلسله طلائی و ریشه گلابتونی، چون پارچه‌های زربفت، در پیشانی افق پراکنده‌اند، پرندگان سیاه این دستگاه طبیعت، چون خالهای مشگین بر عذار دلبران دیده می شوند.

آری زمین در گردش روزانه خود ساکنین نیم کره شرقی را می برد در آغوش تاریکی برای آسایش بسپارد، تا نیم کره غربی را از تابش و پرورش خورشید بهره‌مند سازد. کلاغها در چنین هنگامه‌ای بسوی درختان کاخ گلستان روی می آورند، برفراز قبه شمس‌العماره سه بیرق سرخ با پیکر شیر و خورشید در اهتزازاند. این سنت و عادت دیرین است، و همه روزه این پرچمها در جوار آشیانه کلاغان بدین شیوه بوده‌اند، چه شد که امروز خشمگین و پرخاش‌کنان به بیرقها حمله‌ورند ـ گوئی از مصدر جلال کبریائی پایان روزگار پادشاهی ستمگر و ملت کش اعلام شده، که برجسته‌ترین مظهر قدرت و برازندگی محمد علیشاه ـ آماج تعرض و هدف نفرت این پرندگان قرار گیرد. چه ناگهان کلاغها قارقارکنان نوک خود را در پرده بیرقها فرو برده، یکباره هزاران کلاغ آن بافته‌ها را ریسمان، و نخ نخ کرده، تار و پود آن بدست نسیم و زان سپرده، و در آسمان تهران پراکنده و نابودشان ساختند.

پاسبانان چند تیر بسوی آنان شلیک کردند، ولی سودی نداد و بی پروا ماموریت خود را سه روز بدینسان انجام میدادند.

مردم اینرا ـ نشان برافتادن خاندان قاجاری دانستند، و بشهرهای دیگر نامه نوشته ـ داستانرا آگاهی دادند، و در روزنامهای «ناله ملت» و «انجمن تبریز» شعرهای شوخی‌آمیز در اینباره بچاپ رسانیده‌اند: ـ

الم ترکیف فعل ربک بیدق القاجار
واکلوه اکلته الجیفة والمردار
گویمت یک حکایت شیوا
بود بالای قصر پادشهی
علم، اول نشانه شاهی است
سیصدو بیست شش زبعد هزار
در ششم روز از مه ذیعقد
بیشمار از گروه زاغ و زغن
چون ابابیل در حکایت فیل
جمع گشتند و حمله افکندند
چند تیر تفنگ خالی شد
همه با چنگل و پرومنقار
بدریدند و پاره بنمودند
عبرتی گیر ای شه غافل
فمزقته الغربان مزقا بالمنقار
ان فی ذالک لعبرة لاولی الابصار
کن روایت بدوستان از ما
شیر و خورشید بیدقی برپا
کاحترامش کنند در هرجا
رفته از هجرت رسول خدا
تیره و تارگشت روی سما
وز کلاغان زشت بد سیما
لشگر حق فرود شد زسما
گوشها گشت کر ز قاقاقا
ننمودند هیچ از آن پروا
بگرفتند پرده را یکجا
ماند چوب علم برهنه بپا
نکته نغز هست در اینجا

بیگفتگوست که کلاغان نه آگهی از مشروطه می داشتند، و نه دشمنی با محمد علی میرزا ـ دانسته نیست برای چه اینکار را کرده‌اند، لیکن راستی را ـ محمد علی میرزا رو بسوی برافتادن می داشت، و روزبروز کارش دشوارتر میگشت. این زمان در بیشتر شهرها جنبش پدیدار می بود، گذشته از داستانهای اسپهان ورشت، در مشهد نیز جنبشی رخ داده، در استراباد شورشی برپا شد.»

سرانجام امپراطور روس هم خواهان استقرار مشروطه شد!

دوعکس از جنگندگان غیور تبریز در زمانی که راههای آذوقه بسته بود و مرگ وقحطی مجاهدین قهرمان این شهررا تهدید می‌کرد

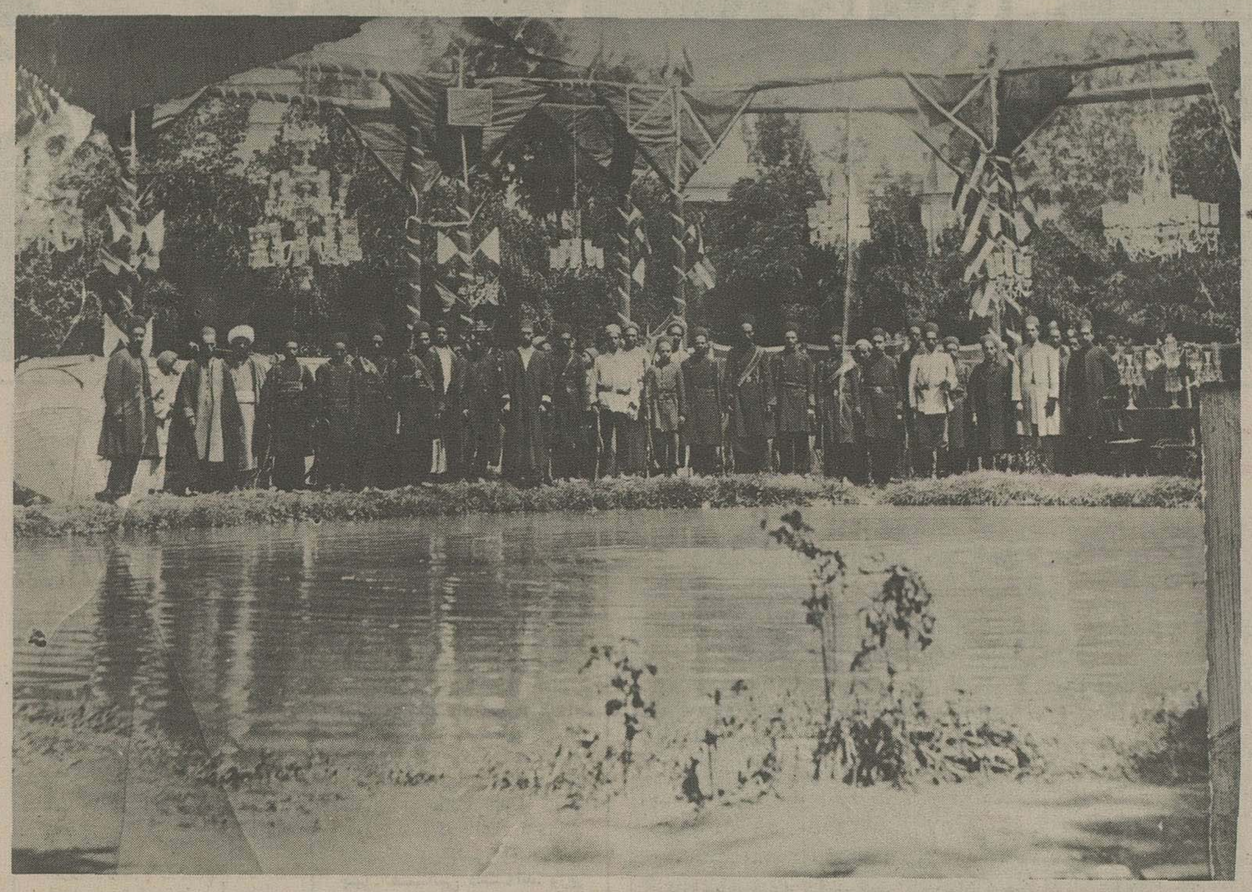

راهزنانی که‌زیر فرمان محمدعلیشاه هستند جلوی چشم روسهادر جلفازنان وکودکان رابقتل میرسانند

اینجانب تلگرام شماره ۶۷ زیر را برای سرکنسول دولت اعلیحضرت پادشاهی درتبریز مخابره کرده‌ام:

وزیر امور خارجه هم اکنون بمن نوشته است که شاه بنا بدرخواست انجمن تبریز به همه سردارانش تلگرافا دستورداده است برای رسیدن آزادانه آذوقه به تبریز تسهیلاتی فراهم کنند بدون اینکه محدودیتهائی نسبت به مقدار یا مدت قائل شوند. درعین حال فرمان ترک مخاصمه کامل صادرشده است.

درنامه اضافه شده است سرور و خوشحالی ملیون از شنیدن این امتیازات اخیر با شنیدن خبرمبنی براینکه سپاهیان روسی از مرز گذشته‌اند جایش را به یک نارضائی عمیق داده است. آنها همین مطلب را تلگرافا باستحضار اعلیحضرت رسانیده‌اند. متمنی است نظریات خود را بخصوص درمورد اینکه آیا با توجه به تغییر حاصله دراوضاع صلاح میباشد که هرگاه هنوزامکان داشته باشد پیشروی روسها را متوقف سازیم تلگرافا اعلام فرمائید.

شماره ۲۶۹
(تاریخ وصول ۲۶ آوریل)
از سرآرتورنیکولسون به سرادواردگری
شماره ۲۴۱
سن پترسبورگ ۱۵ آوریل ۱۹۰۹
آقای محترم

درشرفیابی دیروزم امپراتور خاطرنشان ساخت که اوضاع ایران رقت بار است. اینجانب ضمن تصدیق این نظر اظهار داشتم یقین دارم ظرف یکی دو روز آینده دو دولت (انگلیس و روس) دروضعی خواهند بود که بتوانند بدو نماینده خود درتهران دستور دهند که توصیه های موکدی بشاه بنمایند ما معتقدیم اعلام فوری مشروطیت خواهد توانست مملکت را آرامشی بخشد و اطلاع مردم از اینکه دولتین ما مشترکا بشاه توصیه کرده‌اند اثر نیکوئی خواهد داشت. اظهار امیدواری کردم که کار از کار نگذشته باشد و مردم هم باور کنند که قصد شاه این است که بمواعید خود عمل نماید.

اعلیحضرت امپراتور با تبسمی اظهار داشتند که شما عده‌ای از افراد نیروی دریائی خود را دربوشهر پیاده کرده‌اید. گفتم از جهت بی نظمی و اغتشاشات درشهر این اقدام کمال ضرورت را داشت وانگهی این عمل صرفا بمنظور حفظ جان و مال اتباع خارجی بعمل آمده است. اعلیحضرت امپراتور اظهار داشتند درشمال ایران هم اوضاعی مشابه این حکمفرما میباشد. چون منظور ایشان را درک نمودم گفتم دولت متبوعه من همیشه این حق دولت روسیه را برسمیت میشناخته‌اند که برای حفظ جان و مال اتباع خارجی درشمال ایران هراقدامی که صلاح بدانند بعمل آورند، لیکن اعتراف کردم که قسمت معینی از افکار عمومی انگلستان همیشه آماده است از اقدامات دول خارجی دربعضی موارد انتقاد کنند یعنی همان اقدامی را که برای خود انگلستان هرگاه مواجه با چنین اوضاعی بشود کاملا طبیعی و قابل دفاع میدانند اگر دولت دیگری بدون وجود این شرایط اقدام نماید نسبت بان انتقاد مینمایند.

اینجانب عرض کردم این نظریات دولت اعلیحضرت پادشاهی است که واجد نکات مهم بوده و بایددرمد نظر قرارگیرد و نه نظریات سایر مردم. به محض اعاده نظم در بوشهر نفرات نیروی دریائی انگلیس فراخوانده خواهند شد. اعلیحضرت امپراتور گفتند برای باز شدن جاده رشت ـ تهران کمی احساس نگرانی میکنند چه وجودارتباطات تهران با دنیای خارج ضروری بوده و نباید قطع شود.

با تقدیم احترامات ـ امضاء آرتور نیکلسن

***

شماره ۲۷۰
(تاریخ وصول ۲۶ آوریل)
از سرآرتور نیکولسون به سرادواردگری
شماره ۲۴۳
سن پترسبورگ ۲۶ آوریل ۱۹۰۹
آقای محترم

عطف بتلگرام شماره ۲۰۲ خود مورخ امروز ـ افتخار دارم بدینوسیله رونوشت یادداشتی را که از وزارت امور خارجه امپراتوری روسیه درباره اصلاحات پیشنهادی دولت اعلیحضرت پادشاهی درمورد برنامه اصلاحات ایران بمن رسیده است تقدیم دارم.

باتقدیم احترامات ـ امضاء آرتورنیکلسون

ضمیمه شماره ۲۷۰

دولت امپراطوری ضمن قبول پیشنهاد کابینه لندن که ضمیمه یادداشت مورخ ۳۱ مارس سال جاری سفارت انگلیس بوده است موافقت مینماید که عبارت اعلامیه شاه درماده ۶ مربوط بتشکیل یک کمیسیون کنترل که با جمله «پشتیبانی برای انعقاد.... الخ» شروع میشود و نیز بندهای «الف» «ب» و «ث» حذف گردد. دولت روسیه با وجود این تصور میکند که ناگزیر باید بشاه اطلاع داده شود که با پشتیبانی دودولت برای دادن قرضه‌ای بدولت ایران موافقت خواهند نمود البته نه تنها با شرایط تصریح شده قبلی بلکه با تضمین هائی که نوع آن درمبادله نامه آتی بین دولتهای روس و انگلیس و ایران تعیین خواهد شد.

بهرحال دولت امپراطوری پیشنهاد میکند که بعد از جمله «با تصویب مجلس» عبارت زیردرماده ۶ گنجانده شود:

«دولت روسیه و بریتانیای کبیر از دادن قرضه‌ای بایران با شرایط وتضمین هائی که نوع آن درمبادله نامه آتی بین دو دولت مزبور و دولت ایران اعلام خواهد شد جانبداری خواهند کرد».

دولت امپراطوری امیدوار است که کابینه لندن نسبت به اصلاحاتیکه در ماده ۶ مبادله نامه مورد بحث بعمل آمده است ایرادو اشکالی نخواهند نمود و تصمیم خود را دراین باره اعلام فرمائید تا مراتب تلگرافا به کادار روسیه درتهران اطلاع داده شود.

شماره ۲۸۱
(تاریخ وصول ۲۶ آوریل)
از سرجورج بارکلی به سرادواردگری
شماره ۳۲۸ تلگرافی
تهران ۲۶ آوریل ۱۹۰۹
موضوع: تبریز ـ با اشاره به آخرین تلگرام قبلی اینجانب، تلگرام شماره ۱۰۳ مورخ ۲۵ آوریل درتبریز بشرح زیر دریافت شده است:

«انجمن محلی هیئتی با دردست داشتن یک نسخه از تلگرامیکه شاه بعنوان عین‌الدوله و هریک از سردارهای خود شخصا مخابره نموده است نزد اینجانب اعزام داشته است. دراین تلگرام بانها دستور داده شده است تا کلیه جاده ها را باز کنندو تا آنجائیکه درقدرت دارند برای تسهیل ورود آذوقه بشهر کوشش کنند، مواضع فعلی خود را نگهدارند و تا وصول دستورات بعدی مخاصمات را موقوف دارند آنها از ما خواستار شده‌اند که تا معلوم شدن این مطلب که آنان اوامر شاه را اطاعت خواهند کرد یا خیر سپاهیان روسی از پیشروی خودداری کنند.

«ازانجائیکه ما نمیتوانیم بهیچیک از دو طرف اعتماد کنیم فکر میکنم بهتر آنست که سپاهیان روسی نبایستی متوقف بشوند تا بحوالی تبریز برسند ولی بما اجازه داده شود که بگوئیم این سپاهیان فقط برحسب مقتضیات ووقایع ضروری استثنائی وارد شهر خواهند شد.

«از این طریق احتمال قوی میرود که میتوان امنیت اتباع خارجی را تضمین کرد و یک آشتی و سازشی را براساس یادداشتهای سیاسی که داده‌اید بین شاه و ملت خود امکان پذیر ساخت».

تصور میرود دوکنسول های مادرطرفداری خود ازاعزام سپاهیان روسی بمنظور تامین اتباع خارجی ذیحق هستند. بعلاوه اعزام سپاهیان روسی بدون تردید سبب میشود که شاه بهتر باندرزهای ما بانظر موافق گوش دهد. جادارد این نکته را بشاه بفهمانیم که مداخله روسیه دراین وقایع لزوما بسود اونخواهد بود چون تاکنون هرگز اواین موضوع را تشخیص نداده است.

هرگاه دولتین (روس وانگلیس) توافق کنند، مابه سرکنسولهای خود اجازه میدهیم تاموضوع پیشنهاد شده را اعلام نمایند و همزمان با آن هم طی یادداشت مشترکی مفاد انرا باطلاع دولت ایران برسانیم. برای اینکه هماهنگی کامل دودولت را جلوه دهیم فکر میکنیم بهتر است درتنظیم این اطلاعیه با همقطار روسی خود مذاکره و با شرکت وی انرا تنظیم نمائیم.

***

(تاریخ وصول ۲۶ آوریل)
شماره ۲۸۲
ازسرجورج بارکلی به سرادواردگری
شماره ۳۲۹ تلگرافی
تهران ۲۶ آوریل ۱۹۰۹
موضوع: تبریز
تلگرام شماره ۱۰۴ مورخ ۲۵ آوریل بشرح زیر از سز کنسول دولت اعلیحضرت پادشاهی در تبریز دریافت شده است:

نظربانیکه همان وضع ممکن است تا چندروزدیگر بسهولت اعاده شود وبنا بدلائلی که درتلگرام بلافاصله قبلی خود عنوان کردم جسارتا عرض میکنم که متوقف نمودن سپاهیان کاری عاقلانه نخواهد بود. شعف وشادمانی ناشی ازامتیازات اعطائی شاه که وزیر امور خارجه مدعی آن میباشد بیشتر اغراق آمیز است ودرهرحال تااینکه یک نتیجه‌ای بدست نیاید هیچ چیز آشکار نخواهد شد و این نتیجه را هم مردم هنوز با تردید تلقی میکنند. مردم ساعت بساعت عقیده خودرا تغییر میدهند من قادر نیستم افکار آنها را تعقیب نموده یا بگویم خواستهای واقعی آنها چیست.

شماره ۲۸۳
(تاریخ وصول ۲۶ آوریل)
ازسرجورج بارکلی به سرادواردگری
شماره ۳۳۰ تلگرافی
تهران ۲۶ آوریل ۱۹۰۹

بطوریکه بمن گفته شده است انجمن محلی تبریز وتقی زاده دیروزبشاه ووزیرانش متوسل شده واظهار داشته‌اند که سپاهیان روسی هم اکنون ازمرز گذشته‌اند ومصرا خواستار شده‌اند که بهترین راه جلوگیری ازاشغال خارجی اعاده رژیم مشروطه است. امتیازاتی که شاه داده درنتیجه این درخواست بوده است اوبلافاصله دستوراتی درباره حفظ مقررات متارکه جنگ وغیره صادر نمود. لیکن اتخاذ تصمیم درمورد مشروطیت موکول به بررسی آینده شده است.

شماره ۲۸۴ (تاریخ وصول ۲۶ آوریل)
ازسرجورج بارکلی به سرادواردگری
شماره ۳۳۱ تلگرافی
تهران ۲۶ آوریل ۱۹۰۹
موضوع: اعلامیه مشترک بشاه درباره ورود سپاهیان.

بااشاره بتلگرام شماره ۳۲۸ مورخ ۲۶ آوریل خود، درنظر اینجانب دراعلامیه مشترک درباره سپاهیان روسی برای تبریز هرگاه مصلحت میدانند خوب است به بوشهر هم اشاره‌ای بشود هرچند که من موضوع پیاده شدن نفرات نیروی دریائی انگلیس را درآن بندرگاه باطلاع دولت ایران رسانیده‌ام. بدین ترتیب تشریک مساعی من با همقطار روسی‌ام درتسلیم اعلامیه مشترک موجه جلوه میکند مضافا باینکه جنبه واحد داشتن اقدامات دودولت بیش از پیش تاکید خواهد شد.

شماره ۲۸۸
(تاریخ وصول ۲۷ آوریل)
ازسرارتور نیکولسون به سرادواردگری
شماره ۲۶۶
سن پترسبورگ ۲۴ آوریل ۱۹۰۹
آقای محترم

اطلاعاتیکه ازتبریز به مسیو ایزولسکی رسیده است حاکی ازتشدید تشنجات اوضاع آنجا ونمودار دورونی خودشاه یا سردارانش نسبت به مفررات متارکه جنگ و رسانیدن آذوقه بشهر میباشد بدینجهت تصمیم گرفت که دولت روسیه بدون فوت وقت دستور دهد سربازانی که درجلفا بحال آماده باش متوقف بود بیدرنگ پیشروی آغاز کند. کاملا آشکار بود که اگر دراین کار بازهم تاخیر شود خطرات وخیمی دربرخواهد داشت وباوجود عدم تمایل دولت روسیه به دست زدن باقدامات جدی شرایط اوضاع طوری است که چاره دیگری ندارد جزاینکه اقداماتی برای تامین مصونیت جامعه اروپائی ساکن تبریز بعمل آورد. ستون مزبور شامل سه گروهان پیاده نظام چهار جوخه قزاق دوباطری توپخانه ویک گردان مهندسی است. ترکیب این گروهانها برپایه زمان صلح است وازاین رومسیو ایزولسکی عده آنها را تقریبا دوهزار نفر تخمین میزند. کنسول روس درتبریز معتقد است گاردی مرکب از ۲۰۰ قزاق برای حراست کاروان آذوقه برای شهر کافی است لیکن مقامات روسی معتقدند که این ستون باید بقدر کافی نیرومند باشد تابتواند هرگونه مقاومت احتمالی را دفع کند ومنهم با آنها همعقیده‌ام. مضافا باینکه لازم خواهد بوددرفواصل معین پاسگاههائی تشکیل داده شود تاجاده را باز نگهدارند طوری که عهده نفرات بیش از آنچه واقعا ضرورت دارد جلوه نکند. مسیو ایزولسکی بمن گفت ستون مزبور تاآنجائیکه امکان دارد آذوقه همراه میبرند گرچه هرگز امکان ندارد که برای سیر کردن همه جمعیت تبریز آذوقه همراه میبرند گرچه هرگز امکان ندارد که برای سیر کردن همه جمعیت تبریز آذوقه جمع آوری وحمل کند، معهذا همینکه جاده گشوده شود تصور میرود سیل آذوقه شروع شود. بفرمانده ستون دستور داده شده است ازدخالت دراختلافات بین دوطرف منازعه درتبریز احتراز نماید وبهیچوجه درامور مربوط باداره شهر تظاهری ننماید. وی وظیفه دارد ازکنسولگریها وموسسات خارجی محافظت لازم را نموده وعموم خارجیهای ساکن شهر را تحت حفاظت قرار دهد. موقعیکه اوضاع بحال عادی بازگشت بنحوی که دیگر خطری برای ساکنان خارجی وجود نداشته باشد سپاهیان اعزامی فراخوانده خواهند شد. یک اعلامیه رسمی دراینجا انتشار یافته وضمن آن دلایل اعزام سپاهیان توضیح داده شده است همچنین یک بخشنامه تلگرافی دراین زمینه به کشورهای دیگر مخابره گردیده است.

باتقدیم احترامات ـ امضاء ـ آرتور نیکلسون

شماره ۲۸۹
(تاریخ وصول ۲۷ آوریل)
ازسرآرتورنیکلسون به سرادواردگری
شماره ۲۳۲ تلگرافی
سن پترسبورگ ۲۷ آوریل ۱۹۰۹
موضوع: ایران ـ درخواست تامین شاه.

فکر دادن یک یادداشت خصوصی وبدون امضاء نسبت باین موضوع بشاه مورد موافقت مسیو ایزولسکی نیست.

وی ترجیح میدهد که مابایستی یا تامینی بطور علنی بشاه بدهیم ویا ازدادن تامین امتناع نمائیم. هرگاه قرار شود که تامینی را که مترجمین دوسفارتخانه شفاها بشاه داده‌اند بصورت کتبی داده شود ممکن است شاه قانع شود.

مسیو ایزولسکی میخواهد بداند آیاد دولت اعلیحضرت پادشاهی موافق هستند که بشرط قبول برنامه مشترک ازطرف شاه تامینی بایشان بدهیم یاخیر؟ اگراینطور است فرم چنین تامینی ازچه قرار بایستی باشد. بایشان قول دادم که دراین باب به لندن مراجعه نمایم.

***

شماره ۲۹۰
(تاریخ وصول ۲۷ آوریل)
ازسرآرتور نیکولسون به سرادواردگری
شماره ۲۳۳ تلگرافی
سن پترسبورگ ۲۷ آوریل ۱۹۰۹
موضوع: تبریز ـ عطفا بتلگرامهای شماره ۳۲۸ـ۳۲۹ سرجورج بارکلی وتلگرام شماره ۲۰۶ شما بایشان که همه بتاریخ ۲۶ ماه جاری میباشد.

وزیر امور خارجه روسیه باینجانب اطلاع میدهدکه نیروهای روسی درخارج ازشهر تبریز اردو خواهند زد ووارد شهر نخواهند شد. دستجات کوچکی ازاین نیروها بشهر گسیل خواهند شد تاازبانکها وسایر تاسیسات وهرکنسولگری که بخواهد از آن محافظت بشود حراست نمایند، مسیوایزولسکی فکر میکند چندان لزومی ندارد که یادداشت مشترکی دراین باب برای دولت ایران بفرستیم و این موضوع را اطلاع دهیم اما ایرادی ندارند که کنسولهای دو دولت بهر نحو که مقتضی و مطلوب بدانند این موضوع را اعلام دارند.

شماره ۲۹۱
(تاریخ وصول ۲۷ آوریل)
از سرجورج بارکلی به سراوادردگری
شماره ۳۳۲ تلگرافی
تهران ۲۷ آوریل ۱۹۰۹
موضوع: سپاهان روسی برای مشهد
تلگرام شماره ۳۹/۲۳ مورخ ۲۶ آوریل بشرح زیر از سر کنسول دولت اعلیحضرت پادشاهی در مشهد رسیده است:

«دسته سربازان روسی دیروز وارد شد و از طرف ژنرال با احترامات نظامی مورد استقبال واقع شد شهر کاملا مرعوب شده و اینک والی میتواند وظایف خود را اجرا کند. نیروی مزبور مرکب از شش دسته افراد محلی ترکمن زیر فرمان چهار افسر، سی نفر توپچی با دو مسلسل و هفتاد و پنج قزاق میباشد.»

***

شماره ۲۹۲
(تاریخ وصول ۲۷ آوریل)
از سرجورج بارکلی به سرادواردگری
شماره ۳۳۳ تلگرافی
تهران ۲۷ آوریل ۱۹۰۹
موضوع: تبریز

عطفا بتلگرام شماره ۳۳۰ دیروز خود ـ بطوریکه از سرکنسول دولت اعلیحضرت پادشاهی در تبریز کسب اطلاع شده است دیروز هشت تن آرد از باسمنج به تبریز فرستاده شده است. هنوز سخنان درشتی درباره مقاومت در برابر سپاهیان روسی و قتل عام خارجیها شنیده میشود لیکن مستر راتبسلاو اهمیت چندانی بدان نمیدهد.

شاه از انجمن محلی تقاضا نموده است که عین الدوله را (بعنوان والی) پذیرفته و بگذارندوی نقشه اشغال دائمی بوسیله روسیه را که شاه یقین دارد در نظر گرفته شده است عقیم سازد. سرکنسولهای دو دولت اطلاع پیدا کرده‌اند که توضیحی که آنها

عین الدوله، صمدخان ورحیم خان تمام راهها رابسته اند تا مردم تبریز از گرسنگی عاجز و تسلیم شوند

مشروطه نیم بند

پیشنهاد محمدعلیشاه برای فرار از یک بن بست بزرگ سیاسی

درباره هدفهای اعزام نیرو و جنبه ماموریت موقت آنها داده اند حسن اثر داشته است.

شاه عفو عمومی اعلام کرده و وعده مبهمی داده است که مشروطیتی را که باقانون اسلام مطابقت داشته باشد برقرار نماید. حزب ملیون موضوع ورود سپاهیان روسی را برای گرفتن امتیازات بیشتر از شاه وسیله قرار میدهند. من و همقطار روسی ام شنیده ایم که شاه قصد دارد بجای قانون انتخابات مورد لزوم یک طرح کاملا نارسائی که معتقدم چند ماه پیش بوسیله مسیوهارتویگ تنظیم شده است منتشر کند، نتیجتا ما به اعلیحضرت توضیح داده ایم که چنین اقدامی با برنامه توصیه شده ما سازگار نبوده و موجب بهبودی اوضاع نخواهد شد و بار دیگر باوجدا توصیه کرده ایم که بفوریت قبولی اندرز ما را اعلام نماید.

***

شماره ۳۰۴
(تاریخ وصول ۲۸ آوریل)
از سرجورج بارکلی به سرادورادگری
شماره ۳۴۰ تلگرافی
تهران ۲۸ آوریل ۱۹۰۹
موضوع: درخواست کنسول آلمان برای اعزام یک کشتی جنگی به بوشهر.

کنت گادت به همقطار فرانسوی خود اطلاع داده است که کنسول آلمان از دولت متبوعه خود تقاضا مینماید یک کشتی جنگی به بوشهر اعزام شود و بطوریکه اطلاع حاصل کرده است یک کشتی فرانسوی نیز به آن بندر اعزام خواهد شد.

مسیو لکوم از دولت متبوعه خود صحت این اظهارات را استفسار نموده هر چند که شخصا آنرا باور نمیکند. چون شاید وجود ناو جنگی انگلیسی انگیزه درخواست کنسول آلمان شده باشد و بی شک سبب تاثیر نادرستی خواهد گشت. از سر کنسول دولت اعلیحضرت پادشاهی تقاضا خواهم نمود که دریادار فرماندهی را که صرفا برای دیدن بوشهر و آشنا ساختن خود با تکالیفی که دارد بآنجا رفته است متذکر سازد که هر چه زودتر ممکن است بوشهر را ترک کند.

***

شماره ۳۰۵
(تاریخ وصول ۲۸ آوریل)
از سرجورج بارکلی به سرادواردگری
شماره ۳۴۱ تلگرافی
تهران ۲۸ آوریل ۱۹۰۹
موضوع: اطلاعیه روسیه راجع به اعزام سپاه ـ عطف بتلگرام شماره ۶۲۰ مورخ دیروز شما به سن پترسبورگ، مسیو سابلین هم اکنون بمن اطلاع داد که دستوراتی دریافت داشته است که موضوع اعزام سپاه را به دولت ایران اطلاع دهد و گفت که نمیتواند این امر را بتاخیر اندازد تا اینکه باو اجازه داده شود که اینجانب را هم در اقدام خود شرکت دهد. وی هم اکنون مستحضر شده که دولت متبوعه او تصور میکرده است که وی این اطلاعیه را قبلا ابلاغ کرده است. در یادداشتی که دریافت نموده و آنرا بمن نشان داد اظهار شده است که سپاهیان وارد شهر تبریز نخواهند شد مگر اینکه ضرورت ایجاب کند. همچنین هدف و جنبه موقتی این اقدام دولت روسیه نیز تشریح شده است.

با اشاره به اعلامیه ای که در تلگرام شماره ۳۲۸ مورخ بیست و ششم آوریل اینجانب پیشنهاد شده است به سرکنسول دولت اعلیحضرت پادشاهی اجازه داده ام که با همقطار روسی خود بنحویکه خواسته شده است تشریک مساعی نماید.

***

شماره ۳۰۶
از سرادواردگری به سرآرتور نیکولسون
شماره ۶۲۲ تلگرافی
وزارت خارجه ۲۸ آوریل ۱۹۰۹
نسبت به پیشنهاد مسیو ایزولسکی در مورد دادن تامین بشاه که طی تلگرام شماره ۲۳۲ دیروز خود گزارش داده بودید ایرادی نیست مشروط بر اینکه این فکر بتشخیص نمایندگان این دو کشور در محل هم مقرون به صلاح باشد و تامینی هم که داده میشود از حدود قولهای شفاهی که در ماه دسامبر گذشته داده شده تجاوز نکند. ضمنا نظر شما را بتلگرام شماره ۳۲۵ مورخ ۲۵ ماه جاری سر جورج بار کلی و پاسخ شماره ۲۰۸ روز بعد خودم نیز جلب میکنم.

شماره ۳۱۰
(تاریخ وصول ۲۹ آوریل)
از سرگاسجن (سفیر انگلستان در آلمان) به سرادوارگری
شماره ۵۶ تلگرافی
برلن ۲۹ آوریل ۱۹۰۹
بتازگی درخواست فوری از طرف کنسول آلمان در بوشهر برای وزیر امور خارجه رسیده و تقاضا شده است که بعلت وجود وضع مخاطره آمیز بوشهر فورا یک کشتی جنگی به آن شهر گسیل شود. عالیجناب بمن اطلاع داد از آنجائیکه دولت آلمان مایل هستند از هر اقدامی که موجب آزردگی و حساسیت افکار عمومی در انگلستان بشود احتراز نمایند لذا کشتی به بوشهر نخواهند فرستاد با اینکه یک کشتی موجود است که آماده حرکت بانجا میباشد. از سوی دیگر اگر قرار باشد دولت امپراتوری (آلمان) رسما از دولت اعلیحضرت پادشاه انگلستان تقاضا نمایند که از اتباع آلمان حفاظت نمایند ممکن است موجب ناراحتی افکار عمومی در آلمان بگردد. نتیجتا با اعتماد کاملی که هم نسبت به توانائی و هم علاقه دولت اعلیحضرت پادشاه انگلستان در مقابله با اوضاع فعلی و حفاظت از اتباع خارجی کلیه ملیت های ساکن در ایران دارند دولت امپراطوری آلمان در مورد درخواست کنسول آلمان اقدامی نخواهند نمود. بارون فن شوبن ابراز امیدواری کرد که این رفتار دولت امپراتوری در این مورد بعنوان علاقه دوستانه این دولت به احتراز از ایجاد نگرانی برای دولت انگلستان تلقی گردد. عالیجناب تقاضا نمودند که این اظهارات ایشان را که باید از مطبوعات مکتوم نگهداشته شود بسیار محرمانه تلقی نمود.

***

شماره ۳۵۰
از سرادواردگری به سرجورج بارکلی
شماره ۶۱
وزارت خارجه سوم مه ۱۹۰۹
آقای محترم

وزیر مختار ایران امروز باین وزارتخانه مراجعه کرد و تلگرامی را که از شاه رسیده بود برای سرهاردینگ قرائت نمود. مضمون تلگرام این است که وزراء مختار انگلستان و روسیه در تهران نامه ای از سعدالدوله دریافت نموده اند که نامبره استدعا نموده است که او را در مقام وزارت امور خارجه که بتازگی از آن بر کنار شده است نگهدارند. شاه اظهار امیدواری کرده است که وزیران مختار دو کشور برای تجدید انتصاب وی پافشاری نکنند. شاه اظهار آمادگی کرده است که هر کسی را که من تصویب کنم بمقام وزارت امور خارجه منصوب نماید. سرهاردینگ بوزیر مختار ایران گفته است دولت اعلیحضرت پادشاهی در این زمینه خبری از تهران دریافت نداشته لیکن وزارت امور خارجه انگلستان از انتصاب نایب السلطنه بمقام صدراعظمی بسیار ناراضی میباشد و اگر شاه بخواهد بی درنگ بوضع کنونی پایان داده و از اقدامات دیگر وزیران مختار دو کشور در تهران جلوگیری کند بایستی فورا صدراعظم و وزیر امور خارجه ای را که دو وزیران مختار در تهران بتوانند موافقت نمایند تعیین و منصوب نمایند. سرهاردینگ اضافه نموده است که دولت اعلیحضرت پادشاه انگلستان لزوما اصرار مینمایند که کابینه جدید از اشخاص لایق و مورد رضایت تشکیل شود و پس از آنچه که روی داده است این دولت نمیتواند کابینه ای را که سعدالدوله و ناصرالملک در آن شرکت نداشته باشند قابل اعتماد بشناسد. وزیر مختار ایران گفته است بهمین ترتیب بتلگرام شاه پاسخ خواهد داد.

با تقدیم احترامات ـ امضاء ـ ادوارد گری

شماره ۱۵۴
(تاریخ وصول ۱۷ ژوئیه)
از مستر مارلینگ به سر ادواردگری
(۲۴۷۹۶)
شماره ۲۲۶ تلگرافی
تهران ۱۷ ژوئیه ۱۹۰۸
بعدازظهر دیروز مفتاح السلطنه برای ملاقات این جانب آمده و از شاه پیغام آورد که اعلیحضرت همایونی اطلاع یافته اند که بتحریک رهبران بستیها قرار است امشب کوشش تازه ای برای ورود با زور بسفارت صورت گیرد.

اعلیحضرت از من استفسار کرده بودند برای ممانعت از اینکار چه تدابیری اتخاذ میکنم. پاسخ دادم گمان نمیکنم تماس و مراوده ای بین بست نشینان با دوستانشان در خارج امکان داشته باشد لیکن، بهرحال اقدامات احتیاطی کاملی برای جلوگیری از این واقعه بعمل آورده خواهد شد.

پس از این مذاکره، مفتاح السلطنه پرسید آیا با حفاظت نمودن از سفارت اعتراضی دارم. پاسخ دادم که البته و مسلما معترضم و دولت ایران پایستی کاملا بدانند که چنین اقدامی آنها را در همان وضع نامطلوبی قرار خواهد داد که یکهفته پیش در آن قرار داشتند.

اضافه کردم، خروج بست نشینان از سفارت آخرین چیزی است که آرزوی روی داد انرا دارم و اگر بین ساعات ۸و۹ شب (ساعاتی که گمان خطر میرود) تصادفا یک دسته گشتی قزاق از حوالی سفارت بگذرد، کما اینکه ممکنست در هر محله شهر گشت بزنند، چیزی نخواهم گفت لیکن اگر اقدامی از این بیشتر بعمل آورده شود، حادثه دیگری بفوریت روی خواهد داد. گرچه مطمئنم مفتاح السلطنه آنچه را که من گفتم تمام و کمال بازگو کرده است بیست تن قزاق بین ساعت ۷تا۹ دیشب در اطراف سفارت گمارده شدند و امروز صبح یک دسته گشتی از برابر سفارت گذشت.

مفتاح السلطنه ضمن صحبت گفت، شاه علاقه تام دارد، پناهندگان هرچه زودتر سفارت را ترک کنند و آماده اند که بهر یک سی لیره پول داده و کالسکه هم برای مسافرت آنها تهیه نماید. جوابا از او خواستم به شاه عرض کند که من منتهای کوشش را بکار می بندم تا آنها را وادار بخروج کنم اما بدون دریافت دستور قطعی از دولت متبوعه ام بغیر از اصرار به آنها کاری از دستم بر نمی آید.

با وجود طرد جمعیت در دو شب پیش، بعقیدهٔ من اکنون این خطر واقعی وجود دارد که مردم به دستجات بزرگی بکوشند وارد سفارت شوند و احتمال دارد، این اقدام با خروج پناهندگان کنونی از سفارت تسریع شود چه بعقیده مردم وجود آنها در سفارت یک تضمینی است که دولت اعلیحضرت پادشاه انگلستان به نحوی بآنها کمک خواهد کرد. اکنون ۶۳ پناهنده در دهکده قلهک بسر میبرند که بیشتر آنها ظرف دو روز گذشته آمده اند و همگی افرادی غنی و با مکنت هستند. دستجات گشتی سرباز گاه بگاهی، تا حدود حصار دهکده پیش میایند.

***

شماره ۲۶۸
(تاریخ وصول ۴ اوت)
از مستر مارلینگ به سرادواردگری
(۲۶۸۳۲)
شماره ۱۸۷
قلهک ۱۷ ژوئیه ۱۹۰۸
آقای محترم

همانطوریکه در تلگرام شماره ۲۱۰ مورخ ۱۱ ماه جاری گزارش دادم، اعتذار ـ نامه رسمی برای جبران بی احترامیهائیکه اخیرا نسبت به سفارت دولت اعلیحضرت پادشاه انگلستان شده است توسط علاءالسلطنه وزیر امور خارجه بنمایندگی دولت ایران و توسط وزیر افخم وزیر دربار، از طرف اعلیحضرت شاهنشاه روز شنبه ۱۱ ماه جاری باینجانب تسلیم گردید مراسم مزبور که بسیار کوتاه بود در تالار سفارت در تهران صورت گرفت. کارمندان سفارت دولت اعلیحضرت پادشاه انگلستان با لباس رسمی، در مراسم حضور یافتند.

وزیران ایران که جبه های رسمی خود را پوشیده بودند باهم بسفارت آمدند و اعتذار نامه را به نوبت قرائت کردند و سپس مستر چرچیل آنرا ترجمه کرد. درهمان موقع وزیر دربار، تامین نامه شاه را نسبت به جان و مال افرادی که در سفارت پناهنده بودند، بمن تسلیم نمود. در پاسخ گفتم اینجانب در فرستادن متن اعتذار نامه دولت ایران برای دولت اعلیحضرت پادشاه انگلستان تعلل نخواهم کرد و تا آنجائیکه مربوط به تقاضاهای دولت متبوعه اینجانب در این قسمت میباشد ممکن است این موضوع پایان یافته تلقی گردد لیکن یک اخطاری بسخنانم اضافه کرده گفتم، اگر شاه درصدد برآید از تعهدات خود مربوط به تامین جان و مال پناهندگان، شانه خالی کند فورا قضیه از سرگرفته خواهد شد.

آنگاه وزیر دربار گفت، شاهنشاه پیغام شفاهی نیز توسط او برایم فرستاده و در این پیام، شاه حسن نیت خویش را در این مورد تأکید کرده است.

اینک بدینوسیله رونوشت نامه ایکه برای دولت ایران نگاشته و طی آن تقاضاهای دولت اعلیحضرت پادشاه انگلستان را اطلاع دادم و نامه قبولی آنها و نیز متن انگلیسی معذرت نامه بانضمام ترجمه تامین نامه شاه را تقدیم میدارم.

با تقدیم احترامات ـ امضاء ـ چارلز مارلینگ

***

شماره ۲۷۰
(تاریخ وصول ۴ اوت)
از مستر مارلینگ به سرادواردگری
(۲۶۸۳۴)
شماره ۱۸۹
قلهک ۱۷ ژوئیه ۱۹۰۸
آقای محترم

افتخار دارم خلاصه ترجمه نامه خیلی مفصلی که از طرف آقای تقی زاده چند روز پس از پناهنده شدن در سفارت، بعنوان اینجانب فرستاده شده است به پیوست تقدیم دارد.

نامه مزبور که لحن آن کاملا معتدل میباشد نمودار بسیار صحیحی از وضع اینجاست که از طرف روشنفکرترین رهبران ملیون ترسیم شده و گمان میکنم با علاقه مندی قرائت خواهد شد.

با تقدیم احترامات ـ امضاء ـ چارلز مارلینگ

***

ضمیمه شماره ۲۷۰
خلاصه نامه تقی زاده به مستر مارلینگ
ترجمه

پس از تشریح وضع پریشان و رقت انگیز ایران تحت رژیم استبداد و پیدایش جنبش مشروطه خواهی، و حمایت معنوی انگلستان آزادیخواه، و مدارای مجلس در مبارزه طولانی خود علیه شاه و روسها، وی به مسئولیت انگلستان در نابودی مشروطیت، اشاره میکند. مردم علیرغم روسها، برشاه برتری و سبقت جسته بودند لیکن پس از عقد قرارداد بین انگلستان و روسیه بروسها آزادی عمل داده شد و آنها با بهره برداری و سوء استفاده از همکاری سفارت انگلیس و تهدید استقلال ایران و جلوه دادن انگلستان بعنوان همدست خود در حمایت از استبداد دستهای مردم را بستند.

در واقعهٔ اخیر، مجلس که مرعوب تهدیدهای روسیه شده بود با توجه به خطمشی منفی انگلستان مانع گردید که ملیون به مخالفت مسلحانه متوسل گردند. کودتای اخیر که با دستور و کمک مالی روسیه واقع شد ناقض همان قراردادی هم میباشد که بیطرفی کامل و عدم مداخله در امور داخلی ایران در آن شرط شده است. بنابراین با اختیاری که در نتیجه اعتماد عمومی مردم بوی تفویض شده و بعنوان یک نماینده ملت از دولت بریتانیا با توجه بمقتضیات سیاسی تقاضا و درخواست مینماید که نام نیک خود را بعنوان دوست مللی که برای آزادی خود مبارزه مینمایند ضایع نکرده و بمردم ایران کمک کنند تا قانون اساسی خود را حفظ نمایند شاه (در این وقایع اخیر) توسط نمایندگان انگلستان و روسیه رسما قول داده و متعهد گردیده است که مشروطیت را که بموجب یک ماده از قانون اساسی قابل تعطیل نیست حفظ و رعایت نماید.

***

COPYRIGHT – NOT TO BE REPRODUCED PHOTOGRAPHICALLY WITHOUT PERMISSION

امیر بهادر به چرچیل (منشی سفارت انگلیس) گفت:

چرچیل در باغشاه
شاپشال دیوانه است!

باقرخان و تقی زاده سرمنشاء تحریکات علیه ورود سپاهیان روسی به تبریز هستند

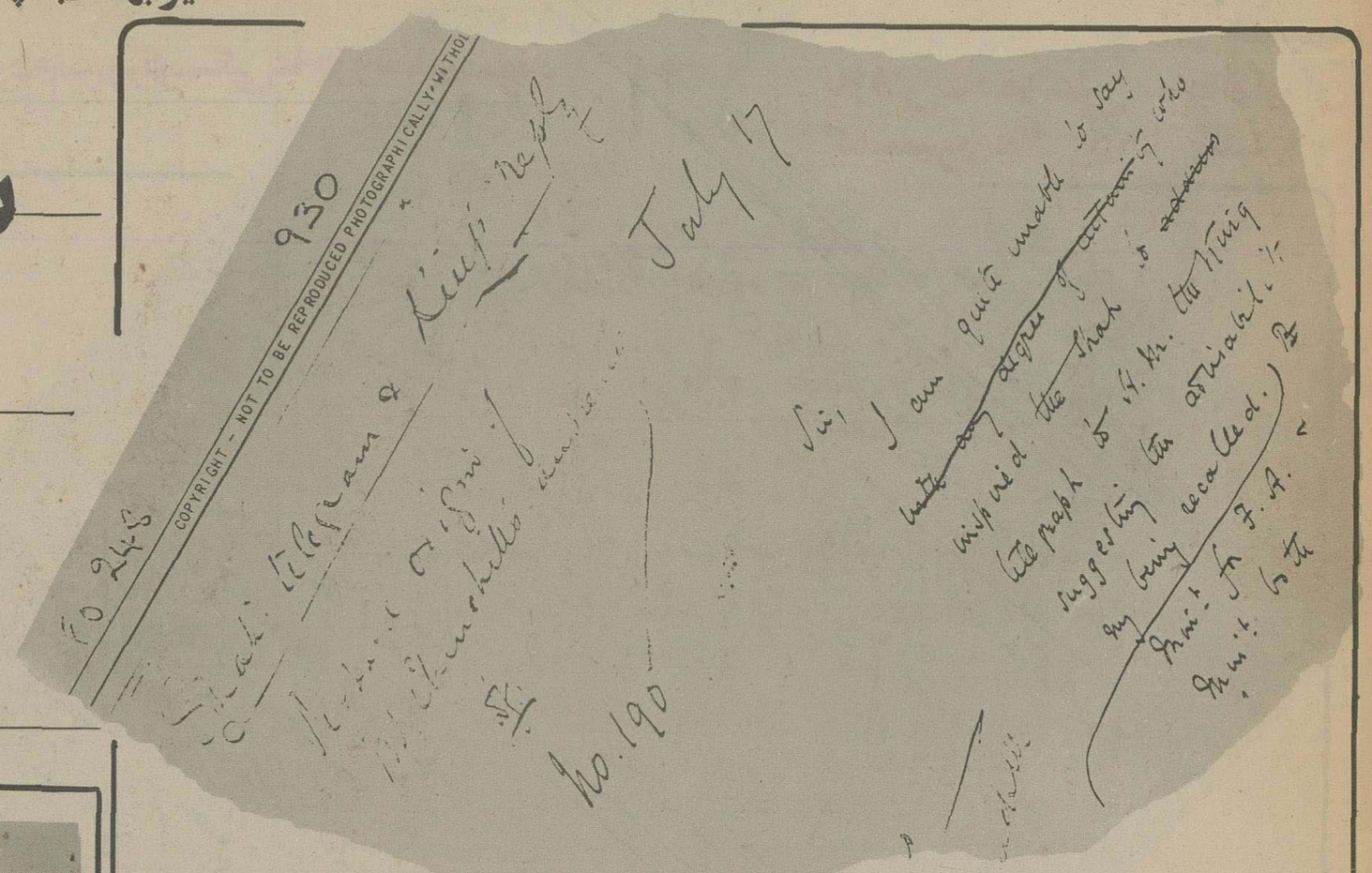

شماره ۲۷۱
(تاریخ وصول ۴ اوت)
از مستر مارلینگ به سرادواردگری
(۲۶۸۳۵)
شماره ۱۹۰
قلهک ۱۷ ژوئیه ۱۹۰۸
آقای محترم

اینجانب نمیتوانم بگویم چه کسی به شاه الهام داد تا به اعلیحضرت پادشاه انگلستان تلگراف نموده و احضار این جانب را بعنوان اینکه مقرون بمصلحت میباشد پیشنهاد نماید. موقعی که به وزیر امور خارجه و وزیر مختار روس مفاد تلگرام شاه و پاسخ اعلیحضرت پادشاه انگلستان را اطلاع دادم هر دوی آنها منکر شدند که از ارسال آن تلگراف اطلاعی داشته‌اند لیکن مسلما شایعاتی درباره ارسال یک پیامی روز ۲۹ ماه گذشته در تهران جاری بود و امکان ندارد که این شایعات بسفارت روس نرسیده باشد.

اظهار نظر مسیو دوهارتویگ در این باب صرفا این بود: «چه کار ابلهانه‌ای. با توجه به انشاء قسمت اول تلگرام مزبور مشکل است بتوان آنرا کار دست یک ایرانی دانست.

آنچه بیشتر محتمل میباشد این است که فکر ارسال تلگرام فکر خود شاه بوده است ولی پیش نویس و تهیه آن دربار توسط شخصی تنظیم شده که احاطه کامل بزبان فرانسه با انگلیسی داشته است. عقیده عمومی دراینجا اینست که کلنل لیاخف یا شاپشال الهام بخش آن بوده‌اند اما اینجانب هیچ دلیلی در تائید این نظریه ندارم و از این رو آنرا باور نمیکنم. تلگرام شما حاکی از موضوع این تلگرام و پاسخ اعلیحضرت پادشاه (انگلستان) به آن موقعی که من در تهران بودم به قلهک رسید و لذا نتوانستم بموقع بازگردم تا بتوانم همان روز یادداشتی برای وزیر امور خارجه تهیه و ارسال دارم. اینجانب تردید داشتم که آیا میل اعلیحضرت پادشاه این است که پاسخشان را شخصا تسلیم کنم یا خیر، لیکن از بیم آنکه شاه ممکنست اشکالاتی برای شرفیابی اینجانب بوجود آورند فکر کردم بهتر است مستر چرچیل را بفرستم و او پاسخ پادشاه را بامداد روز اول ماه جاری به شاه تسلیم نموده گزارشی درباره این شرفیابی به پیوست تقدیم است. بار دیگر جسارت کرده و از ابراز اعتماد و عنایت اعلیحضرت نسبت باین جانب مراتب سپاسگذاری خاضعانه خود را تقدیم میدارد.

با تقدیم احترامات - امضاء - چارلز مارلینگ

ضمیمه شماره ۲۷۱
یادداشت چرچیل

بر حسب دستوریکه داده بودید بامداد امروز به باغشاه رفته و ترجمه تلگرام اعلیحضرت پادشاه انگلستان را که در پاسخ تلگرام شاهنشاه رسیده است با خود بردم. ساعت هفت بامداد، امیر بهادر جنگ مرا در چادر خود پذیرائی کرد. وقتی بچادر امیر بهادر میرفتم در راه پاره‌ای از زندانیان را که زنجیر بگردن آنها بسته شده بود مشاهده نمودم. چون شاه هنوز لباس نپوشیده بود، بناچار بیش از مدت یک ساعت در انتظار ماندم. در این مدت با امیر بهادر جنگ بصحبت کردن پرداختم و او خیلی آزادانه درباره حوادث روزهای اخیر سخن گفت. وی شاپشال را سخت بباد حمله گرفت و او را دیوانه خواند. از این فرصت استفاده کرده درباره زندانیان سئوالاتی کردم و تقاضا نمودم که با آنها بطور انسانیت رفتار کند. یادآور شدم که حضرت علی داماد پیغمبر (محمد) با شخصی که در مسجد کوفه ضربتی باو زده و این ضربه هم مهلک واقع افتاد، معهذا چگونه رفتار کرد! امیر بهادر که به دین داری تظاهر میکند، چنین وانمود کرد که سخت تحت تاثیر سخنانم قرار گرفته بمن اطمینان داد که با زندانیان به خوبی رفتار میشود.

چند کلامی هم بنفع سردار منصور از لحاظ نشانی که از طرف دولت انگلیس دارد سخن گفتم. در حدود ساعت هشت بما خبر دادند که شاه برای پذیرفتن اینجانب حاضر هستند. ما هم مطابق معمول بسمت اندرون رفتیم. ترجمه تلگرام اعلیحضرت پادشاه انگلستان را به شاهنشاه تسلیم داشتم و ایشان شخصا آنرا خواندند وقتی خواندن تلگرام به نیمه رسیده بود گفتند من هنوز هم سرحرف خود ایستاده‌ام و میگویم که سفارت هیجگاه تحت محاصره سربازان نبوده است. اطلاعات نادرستی توسط غرض ورزان داده شده است.

سپس تلگرام را به پایان رسانیده و بمن گفتند از دیدنم بسیار خوشوقتند، چه بیش از دهسال است که من را شناخته و بمن اعتماد دارند از این رو بر من است که کاردار را اندرز دهم.

جواب دادم، کاردار وظیفه خود را انجام داده و دلیلی در دست نیست که بدگمانی شاه را تائید نماید. شاه باظهارات خود ادامه داده و گفتند مایلند با همه کشورها هلند، بلژیک و غیره مناسبات حسنه داشته باشند و البته خیلی مشتاق هستند که روابط دوستانه‌ای با انگلستان داشته باشند لیکن کاردار طوری رفتار میکند که گوئی ایرانی ها مردمی متمدن و نجیب هستند.

در اینجا امیر بهادر بمیان حرف شاه دویده گفت، «بلی آنها هر چند که متمدن نیستند مردم نجیبی هستند». شاه بسخنانش ادامه داد که موقعی که نفرات اعزامی (سپس کمی مکث کرد و جمله خود را عوض کرد) موقعی که نفراتی که دستور داشتند مراقب باشند، در اطراف سفارت چه میگذرد، فرا خوانده شدند با خوشوقتی اطلاع حاصل کردم که عده‌ای از مردم بجلوی درب سفارت آمده بودند تا پناهنده شوند آنها را راه ندادند.

گفتم، البته آنها را راه ندادند و این همان موضوعی بود که کاردار وعده داده بود - البته شاه از این موضوع متعجب شد سپس اظهار داشت که او هنوز معتقد است، که کاردار کاملا تقصیر دارد. چه علت دارد که پادشاه انگلستان یک وزیر مختار نفرستاده است؟ گفتم شاهنشاه در مورد کاردار بکلی سوء تفاهمی برایشان پیش آمده است و میخواستم بسخنانم ادامه دهم که امیر بهادر مجددا بمیان حرفم دویده گفت، تصادفا غروب دیروز با کاردار ملاقات کرده و با او مفصلا صحبت نموده است و اینک اوضاع کاملا براو روشن میباشد او از شاه درخواست نمود که اجازه بدهد از این پس کارهای مربوط بسفارت انگلیس را شخص او حل و فصل نماید.

شاه مجددا اظهار داشت از دیدن من خوشوقت هستند اما نواب (عباسقلیخان) دسیسه میکند و برادرش (حسینقلی خان) هم بکلی دیوانه است.

من هیچ اظهار نظری نکردم و شرفیابی پایان یافت.

قلهک ۱ ژوئیه ۱۹۰۸
امضا - جی. بی. چرچیل

شماره ۲۷۰
(تاریخ وصول ۱۴ فوریه)
از سرجورج بارکلی به سرادواردگری
شماره ۹۱ تلگرافی
تهران ۱۴ فوریه ۱۹۰۹
موضوع: مشروطیت - تلگرامی که رونوشت آن برای سایر سفارتخانه ها فرستاده شده از طرف انجمن محلی اصفهان دریافت داشته‌ام که طی آن از من درخواست شده است به محافل ذیصلاح اطلاع دهم که پس از فداکاریهائیکه ملت متحمل شده است نباید درقانون اساسی قدیم بهیچ وجه تغییری داده شود.

***

شماره ۲۸۱
(تاریخ وصول ۱۵ فوریه)
از سرجورج بارکلی به سرادواردگری
شماره ۱۱
تهران ۲۵ ژانویه ۱۹۰۹
آقای محترم

بطوریکه درتلگرام شماره ۳۵ مورخ ۱۱ ماه جاری گزارش دادم شب هشتم ماه جاری نسبت بجان شیخ فضل‌الله مجتهد مرتجع معروف که اخیرا با شدت هرچه تمامتر سعی میکرد تجدید استقرار مشروطیت را مغایر با موازین مذهبی اسلام قلمداد کند سوءقصد شد - سوءقصد کننده شخصی بنام عبدالکریم بود وبا تپانچه‌ای به ران شیخ شلیک کرد که گفته میشود موجب زخمی که نسبتا جزئی میباشد و سپس گلوله‌ای بروی منشی شیخ که میخواست او را دستگیر کند خالی نمود و سرانجام پیش از دستگیری گلوله‌ای به گلوی خودزد. او را بباغشاه بردند و گلویش را مداوا کردند و اینک گفته میشود بهبود یافته است.

همان شب حسین خان نامی که پس از کودتای ژوئن گذشته درقلهک پناهنده شد و بعدا توسط مقامات دستگیر و سرانجام براثر دخالت این سفارتخانه آزاد شد، مجددا همراه با چند تن دیگر بگمان دست داشتن درسوءقصد دستگیر میشود.

شیخ حسن برادرش بمنزل عباسقلیخان کارمند این سفارتخانه که خارج از محوطه سفارت است میرود تا دستگیری حسین خان را خبرداده و از سفارت استمدادکند. موقع خروج از خانه عباسقلیخان متوجه میشود که خود درمعرض دستگیری قرارگرفته است و از اینرو بسفارتخانه پناه میبرد. با درنظر گرفتن اینکه یقین بود که مقامات باغشاه این دو برادر را عادلانه محاکمه نخواهند کرد بلکه به عملیات انتقامی آخواهند پرداخت بیشتر باین علت که یکی از آنها درتابستان گذشته به قلهک پناهنده شده بود مقتضی دانستم که تا انجام مذاکراتی درباره چگونگی محاکمه او و برادرش شیخ حسن را مورد حمایت قراردهم.

سعدالدوله که چند روزی پیش از این حوادث بسمت وزیر خارجه منصوب شده است کمال علاقمندی را از خود نشان داد تا موجبات حل این مشکل که پیش آمده است بنحو رضایتبخشی فراهم نماید و با من قرارگذاشت که محاکمه را درخانه خودش و زیر نظرمستقیم خود انجام دهد و تا اعلام نتیجه محاکمه هردو برادردرخانه او بمانند همچنین قراربراین شد که یکی از کارمندان سفارت درجلسه محاکمه حاضرباشد و رای نهائی اعلام نشود مگر پس از تایید نماینده اینجانب.

وقتی این قرار کتبا گذاشته شد شیخ حسن را به سعدالدوله تحویل دادم. حسینخان برادردیگرش نیز از باغشاه پیش او فرستاده شد.

محاکمه روز ۲۱ ماه جاری آغاز شد و مستر اسمارت از جانب دولت اعلیحضرت پادشاه انگلستان درجلسه محاکمه حضور بهم رسانید عبدالکریم ضارب شیخ فضل‌الله مدافعات خود را با اظهار اینکه شیخ حسن دراین جرم باو کمک نموده و بارتکاب عمل تشویق کرده است آغاز کرد و حتی سعی کرد - گرچه خیلی بطورغیرمستقیم - حسین قلیخان برادرعباسقلیخان کارمند این سفارتخانه را هم که درمنزل او اقامت دارددراین قضیه دخالت دهد، اگر به علت این ماجرا نبود اینجانب بی جهت با چنین گزارش طولانی درباره حادثه‌ایکه این سفارتخانه نباید چندان علاقه‌ای دران داشته باشد مصدع شما نمیشدم. بدیهی است مستراسمارت درجریان کارنظارت دقیق دارد.

ولی خوشوقتم که میتوانم بگویم سعدالدوله تاکنون ظاهرا اجرای عدالت را دراین قضیه نصب‌العین خود قرارداده و از این رو امیدواری دارم که با اعمال نفوذ پنهانی که از باغشاه دست بکاربوده و بیشتر از ناحیه وزیر جنگ (امیر بهادر) میباشد مقابله گردد.

با تقدیم احترامات - امضاء - جورج بارکلی

شماره ۲۸۹
(تاریخ وصول ۲۸ ژانویه)
از سرجورج بارکلی به سرادواردگری
شماره ۲۰
تهران ۲۸ ژانویه ۱۹۰۹
آقای محترم

افتخار دارم بدینوسیله گزارش معمولی خلاصه وقایع ایران را طی چهارهفته گذشته تقدیم دارم.

با تقدیم احترامات - امضاء - جورج بارکلی

ضمیمه شماره ۲۸۹
شماره ۱ گزارش خلاصه ماهیانه تهران ترمیم کابینه

روز پنجم ژانویه سعدالدوله بجای علاءالسلطنه بوزارت امور خارجه منصوب شد.

مشیرالسلطنه صدراعظم بی قدرت (سپهدار صغیر)

در همین ماه مشیرالدوله و مؤتمن‌الملک دو برادر از سمتهای وزارت عدلیه و معارف استعفاء نمودند.

نظام‌الملک بوزارت عدلیه و مهندس الممالک علاوه بر پست فواید عامه که در اختیار دارد معارف را نیز برعهده گرفته است.

بنابراین کابینه با عضویت اشخاص زیر تشکیل شده است.

مشیرالسلطنه	صدراعظم و وزیر داخله
سعدالدوله	وزیرامور خارجه
سپهسالار	وزیر جنگ
نظام‌الملک	وزیر عدلیه
مهندس الممالک	وزیر معارف و فواید عامه
مخبرالدوله	وزیر تلگراف
سلطان علیخان (بلاتصدی)	وزیر دربار
	وزارت تجارت

روز هشتم ژانویه شیخ فضل‌الله مجتهد مرتجع معروف مورد سوءقصد واقع شده و با ضرب گلوله ران او زخمی شد. ضارب دستگیر و اینک تحت محاکمه است.

کریم دواتگر (ضارب شیخ فضل‌اله نوری)

آنها که دیروز در کنار محمدعلیشاه در باغشاه بودند امروز خود را بمیان آزادیخواهان انداخته و مقام گرفتند

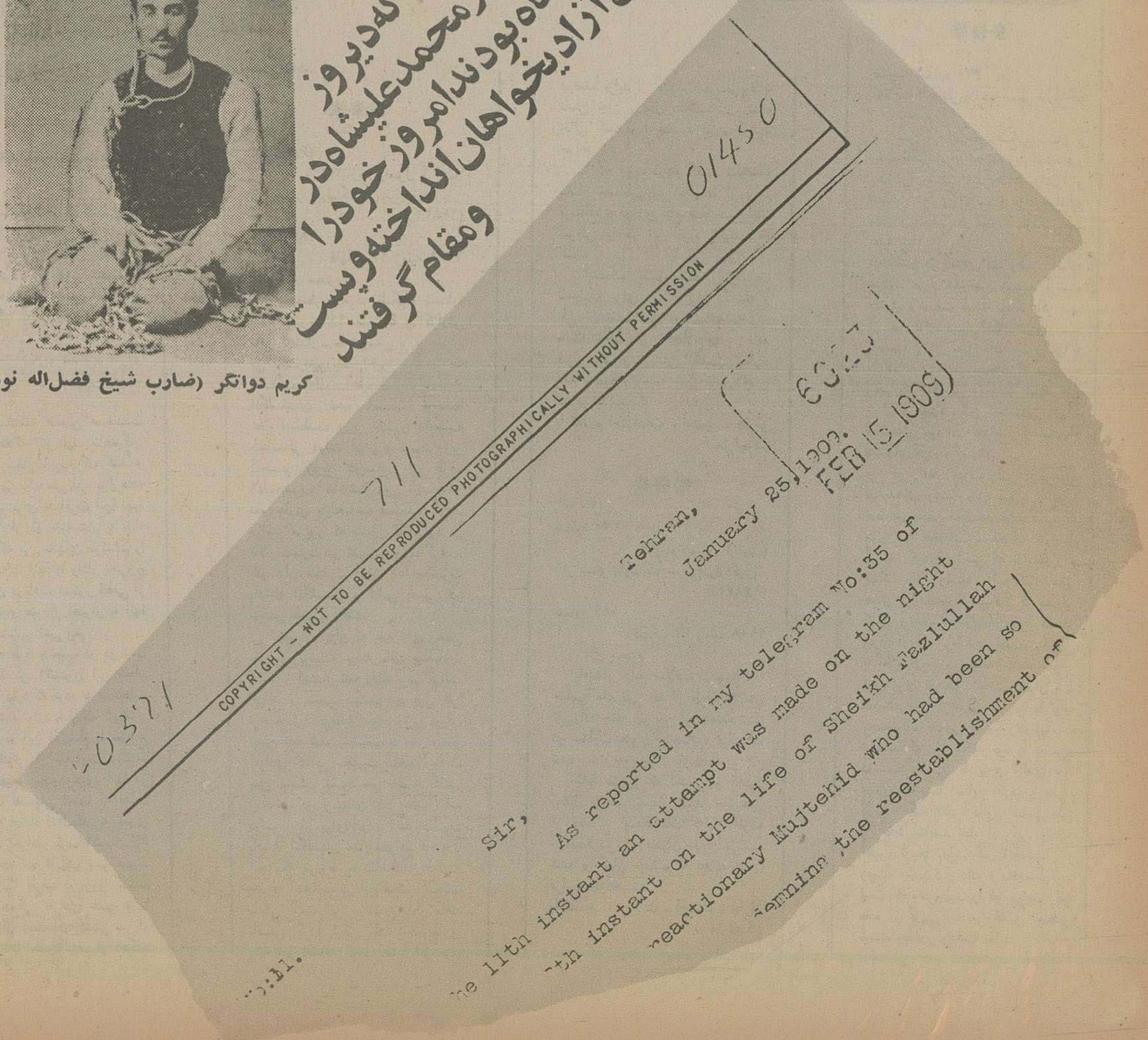

ظل السلطان عموی محمدعلیشاه و مدعی سلطنت

او به بهانه گرانی در اروپا، عازم ایران است ولی روس و انگلیس با بازگشتنش بایران مخالفت میکنند

لیاخوف یاشاپشال پیش‌نویس شکایت محمدعلیشاه را از کاردار سفارت انگلیس در ایران به پادشاه انگلیس تهیه کرده‌اند

0371 712 01459
COPYRIGHT - NOT TO BE REPRODUCED PHOTOGRAPHICALLY WITHOUT PERMISSION
Inclosure in Tehran Despatch No. 20 of January 28th 1909.
6032
FEB 15 1909

MONTHLY SUMMARY No. 1.

January 28th. 1909.

PERSIA.

Ministerial Changes.

On January 5th. Saad-ed-Dowleh was appointed Minister for Foreign Affairs in the place of Ala-es-Sultaneh. Nasir-ed-Dowleh and Motamin-ul-Mulk ... respectively

هنوز در حدود ۲۷۰ پناهنده در سفارت ترکیه باقی هستند. روز ششم ژانویه مجلس ضیافتی توسط وزیر جنگ ترتیب داده شد و کوردیپلمات ها در آن شرکت کردند و روز هشتم هم صدراعظم ضیافت را تکرار کرد. وزیران مختار آلمان و فرانسه روز نهم شرفیاب شدند. شرفیابی وزیر مختار آلمان برای سپاسگزاری از دریافت مدال بود.

روز ۱۵ ژانویه مسیوسابلین کاردار سفارت روس بحضور شاه بار یافت و مسیومیلر را که از استراباد آمده است تا در هنگام مرخصی مسیو بارونوسکی بسمت مترجم کل سفارت روسیه انجام وظیفه کند بشاه معرفی نمود.

مسیوسابلین موضوع خبرهائی را راجع باینکه دولت ایران مربیان نظامی آلمانی استخدام نموده است باو رسیده بشاه عرض میکند و شاه صحت این گزارشها را بکلی انکار مینماید.

روز ۱۲ ژانویه در حدود ۳۰۰ نفر بختیاری زیر فرمان سردار ظفر برادر کوچک صمصام‌السلطنه بقصد اصفهان حرکت کردند. سردار معتضد قائم‌مقام فرمانفرما نیز همزمان با حرکت بختیاریها تهران را بقصد اصفهان ترک گفت.

ماه محرم که ماه عزاداری است از ۲۴ ماه جاری آغاز شد. مستر دیوید فریزر خبرنگار مخصوص «تایمز» روز ۲۳ ماه جاری وارد تهران شد. مستر مورکه نماینده «منچستر گاردین»، «دیلی نیوز» و «دیلی کرونیکل» میباشد قرار است بزودی از تبریز وارد تهران شود.

امضاء چرچیل

***

شماره ۲۹۶
(تاریخ وصول ۱۵ فوریه)
از سرجورج بارکلی به سر ادواردگری
شماره ۹۷ تلگرافی
تهران ۱۵ فوریه ۱۹۰۹
موضوع. اوضاع آذربایجان - مستر وارتیسلا گزارش میدهد مذاکرات بین عین‌الدوله و مشروطه‌خواهان که طی تلگرام شماره ۸۵ مورخ ۱۱ ماه جاری گزارش گردید قطع شده است. ممکن است خبرنگار «دیلی نیوز» گزارش دهد که دو افسر روسی همراه عین‌الدوله درباسمنج هستند. مسیوسابلین بمن اطمینان داده است که این داستان هیچ صحت ندارد.

شماره ۸۳
(تاریخ وصول ۱۲ آوریل)
ازسرجورج بارکلی به سراداردگری
آقای محترم
تهران ۲۴ مارس ۱۹۰۹.
بامراجعه به تلگرام شماره ۱۸۲ خود مورخ ۲۲ ماه جاری، افتخار دارد یک نسخه ازیادداشت مشترکی را که همقطار روسی‌ام واینجانب نسبت به عملیات ارتکابی رحیم خان درمجاورت جلفا بعنوان دولت ایران ارسال داشته‌ایم بدینوسیله تقدیم دارد.
باتقدیم احترامات - امضاء جورج بارکلی

***

ضمیمه شماره ۸۳
ازسرجورج بارکلی ومسیو سابلین به سعدالدوله آقای وزیر
تهران ۲۲ مارس ۱۹۰۹
سفارتخانه های بریتانیا وروسیه افتخار دارند درموردعملیات رحیم خان فرمانده چریکهای اعلیحضرت بنام انسانیت مراتب زیر را خطاب بدولت ایران اشعار دارند:
دوسفارتخانه اطلاع حاصل کرده‌اند که این سپاهیان تمام دهات اطراف جلفا را غارت کرده وآتش زده‌اند بطوریکه درحدود یکهزار تن که اکثر آنها را زنان وکودکان تشکیل میدهند مجبور شده‌اند به جزیره‌ای واقع درورودارس پناهند شده و خودرا درمعرض خطرغرق شدن براثر طغیان آب رودخانه قرار دهند.
شیوه هائیکه رحیم خان درجنگ کردن بکار میبرد تماما وکلا تاسف آور میباشد ودوسفارتخانه وظیفه خودمیدانند بدولت شاه خاطر نشان سازند که نه فقط ازنقطه نظر انسانیت بلکه ازنقطه نظر مصالح خود شخص شاه وبمنظور جلوگیری ازبروز احساسات نفرت انگیز درسراسر جهان متمدن اقتضاء دارد که شاه شخصا اوامر موکد ورسمی صادر نمایند که رحیم خان ازعملیاتی که دولت اعلیحضرت شاهنشاهی را بی اعتبار می‌سازد اجتناب نماید.

***

شماره ۸۴
(تاریخ وصول ۱۳ آوریل)
ازسرجورج بارکلی به سراداردگری
شماره ۵۹
تهران ۲۴ مارس ۱۹۰۹
آقای محترم
روز ۲۵ ماه گذشته نیروهای عین الدوله ونفرات فرماندار مراغه حملات خودرا بشهر تبریز آغاز کردند. این بمباران که تمام مدت روزهای ۲۵ و۲۶ ادامه داشت دراستحکامات شهر بی اثر ماندوسرانجام نیروهای طرفدار شاه با تلفات سنگین بعقب رانده شدند. کوشش سپاهیان شاه برای سرکوب کردن تبریز همانطوریکه درمراسله شماره ۳۸ مورخ ۲۵ ماه گذشته خود گزارش دادم ازروی اطمینان مورد امیدواری باغشاه بود که سبب سقوط شهر خواهد شد. شکست عین الدوله درنیل بهدفش اورا ناگزیر ساخت به باسمنج عقب نشینی کند. ازآن پس دیگر زدوخوردی روی نداد تااینکه نفرات مراغه ازروز پنجم ماه جاری ازسمت قره ملک که بتازگی اشغال کرده بودند تعرضات خودرا آغاز کردند. ودرعین حال توپخانه باسمنج محله خیابان را بزیر گلوله گرفت. این بمباران بی اثر ماند وتوپخانه ازموضع خود عقب نشینی کرد به نیروی مراغه نیز تلفات سنگینی وارد آمد و بعقب رانده شد. مرند روز پنجم یا ششم توسط ماکولیها اشغال شد و جلفا روز پانزدهم بدست قراداغیهای زیر فرمان رحیم خان افتاد ولی چنین مینماید که بعد از تو توسط ملیون اشغال گردیده است.

ویران شدن دهات همجوار جلفا ورفتار وحشیانه رحیم خان با ساکنان دهات همانطوریکه در تلگرام شماره ۱۲۸ مورخ بیست و دوم گزارش دادم موجب شد که اینجانب و همقطار روسی ام مشترکا یک اقدام سیاسی بعمل آوریم. همچنین در ارومیه در نتیجه یک اقدام ارتجاعی شکست خورده فرماندار ناراحتیهای جزئی بروز کرد. ترکها در مرز تجاوزات خود را از سر گرفته‌اند و هیئتی از ترکهای جوان به سلماس (شاهپور فعلی - م) وارد شد و اسلحه و فشنگ برای ملیون همراه آورده‌اند در حالیکه عده دیگری به ملیون علیه نیرو های ماکو در خوی کمک میکنند. روز سوم ماه جاری خط تلگراف هند و اروپا بوسیله رحیم خان بین تبریز و جلفا قطع شد. کارکنان کمپانی تلگراف نتوانستند از ترس نفرات رحیم خان جهت تعمیر خط به تبریز بروند و علیرغم فرامینی که عین الدوله اظهار میکرد صادر نموده است رحیم خان اجازه نداد که نماینده کمپانی در تبریز خط را تعمیر کند. در این ضمن کار دار سفارت روس ،اعتراض شدید اللحنی بدولت ایران تسلیم داشته و از طرف کمپانی برای هر روز که ارتباط تلگرافی قطع باشد مبلغ پانصد لیره ادعای خسارت نموده. ادعای او که من هم از آن پشتیبانی کردم سر انجام سبب شد که دستورات مستقیم برای رحیم خان صادر گردد و عاقبت روز نوزدهم ارتباطات از نو برقرار گردید.
با تقدیم احترامات - امضاء جورج بارکلی

شماره ۱۶۷ (تاریخ وصول ۱۵ ژوئیه)
از سراف کار ترایت به سر ادوارد گری
«۲۶۶۳۶»
شماره ۱۲۰
وین ۱۲ ژوئیه ۱۹۰۹
آقای محترم
شاهزاده ظل السلطان همراه فرزند و نوه خود غروب دهم ماه جاری وارد وین شد. اینجانب فورا باو پیغام فرستادم که میل دارم صبح روزبعد از او دیدن کنم. زیرا مطلع شده بودم که بعد از ظهر همانروز قصد دارد بسفر خود ادامه دهد - در پیغام خود افزودم که پرنس اوروسف سفیر روسیه همراه اینجانب خواهد بود. پیش از ظهر دیروز سفیر روس مرا با اتومبیلش به هتل امپریال برد و مدت یکساعت و نیم در اطاق در بسته با ظل السلطان و سفیر ایران و یک مقام ایرانی دیگر که بمن گفته شد وزیر سابق عدلیه است و ظاهرا مورد اعتماد شاهزاده بود و سخنان ما را ترجمه میکرد مذاکره کردیم. ما از شاهزاده قصد از مسافرتش را استفسار کردیم و هدفش را از باز گشت بایران پرسیدیم ظل السلطان پاسخ داد در اجرای اوامر شاه است که مسافرت میکند چه شاه باو تلگراف کرده است که بایران باز گردد و در رفع و خامت اوضاع باوی کمک کند و شاید بتوان دودمان قاجاریه را نجات دهد. وی احساس میکند که باید ازفرمان مزبور اطاعت کند. ایران لحظات خطرناکی را طی میکند و ممکن است تمامیت آن بخطر بیفتد و شاید برای نجات استقلال کشورش کاری از دست او بر آید. وی افزود او شخصی انقلابی نیست و قصد ندارد به عاملین هرج و مرج ملحق گردد و صرفا قصد او حفظ حاکمیت دولت مرکزی است زیرا در غیر اینصورت ایران قطعه قطعه خواهد شد و اگر در این موقع اشفته شخص توانائی برای هدایت آن نباشد از بین خواهد رفت. او بما یاد آور شد در دوره فرمانروائی پدرش همیشه وفا دار بوده و با اینکه در وضعی که میتوانست حاکمیت شاه را تهدید کند و اشخاص بسیاری باو پیشنهاد کرده بودند که تاج و تخت را قبضه نماید مع الوصف دست به چنین اقدامی نزد. او گذاشت تا برادر کوچکش (مظفر الدین شاه) بر تخت سلطنت بنشیند و هیچ اشکالی بوجود نیاورد و بعد هم تا آنجائیکه در قدرت داشته به برادرزاده اش که شاه فعلی است کمک کرده و خواهد کرد. اگر هدف سفرش ایجاد شرارت بود هیچگاه مسیر سفرش را از طریق وین و روسیه انتخاب نمیکرد بلکه بطور محرمانه از راه قسطنطنیه وبغداد سفر میکرد و خود را بجنوب ایران که طرفداران بیشماری دارد و از او خواسته‌اند تا رهبری آنها را بپذیرد. میرسانید.
جنوب ایران تا زمان جنبش اخیر بختیاریها بسمت شمال نسبتا آرام بود لیکن انتظار حوادثی میرفت. موقع آن بزودی فرا خواهد رسید و اگر اوضاع در تهران اصلاح نشود وضع آنجا نقش تعیین کننده‌ای در سرنوشت آینده ایران خواهد داشت ظل السلطان با کمال روانی و وقار تمام صبحت میکرد و بشدت اصرار داشت اجازه داده شود بسفر خود ادامه دهد.

ما باو گفتیم دولتین انگلستان و روسیه هیچ خصومتی نسبت بشخص او ندارند ما هم باینجا نیامده ایم که او را تهدید نمائیم بلکه صرفا میخواهیم باو توضیح دهیم که بخیر و صلاح خود او میباشد که در موقعیت کنونی برای باز گشت بایران شتاب نکند. اگر او بدون موافقت انگلستان و روسیه بایران وارد شود خود را در وضعی ابهام آمیز و خطرناک قرار خواهد داد زیرا شخصیت او بالاتر از این استکه در وضع ابهام آمیز و خطرناک قرار خواهد داد زیرا شخصیت او بالاتر از این است که در وضع فعلی وجودش در تهران پنهان بماند از این رو بعید نیست که انقلابیون او را برهبری خود برگزینند تا

او را برتخت سلطنت بنشانند در آنصورت او ممکنست خود را در وضعی مخالف دو دولت ما قرار دهد و از این رو بنظر میرسد که اگر حمایت بریتانیای کبیر و روسیه را از دست بدهد پشت پا به پیش آمدهائی که برای وی محفوظ میباشد خواهد زد.

بیراتب بصلاح او است که با حفظ آرامش و وقار خود در اروپا باقی بماند تا اوضاع کشورش قدری روشن بشود. پرنس اوروسف شاهزاده را مطئن ساخت که گمان نمیکند دولت روس خصومت خاصی نسبت باو داشته باشد. بیان این مطلب بظاهر موجب کمال خوشوقتی شاهزاده گردید. هردوی ما به ظل السلطان لزوم درک این مطلب را که بریتانیای کبیر و روسیه مصممند همکاری نزدیک داشته باشند تأکید کردیم و گفتیم هدف از این همکاری ممانعت از تجزیه ایران است. همچنین گفتیم از حمایت خود از یکی از دستجات طرفی نخواهد بست و بهترین راه خدمت بکشورش تشخیص این حقیقت است و بگذارد که همین فکر راهنمای اقدامات سیاسی او باشد که در آینده ممکنست بعمل آورد.

پس از مذاکرات مفصل سرانجام شاهزاده موافقت کرد تا آخر هفته دروین بماند بدین ترتیب بما فرصت دهد که آنچه را که گفته است به دول متبوعه خود گزارش داده و کسب دستور نمائیم.
با تقدیم احترامات - امضاء - فیرفکس کارترایت

***

شماره ۱۶۸
(تاریخ وصول ۱۵ ژوئیه)
از سراف کارترایت به سراداردگری
(۲۶۶۳۷)
شماره ۱۲۱ محرمانه
وین ۱۲ ژوئیه ۱۹۰۹
آقای محترم
با مراجعه به نامه شماره قبلی افتخار دارم باستحضار برسانم طی مذاکره مفصلی که دیروز با ظل السلطان بعمل آوردم فرصتهائی دست داد تا بتوانم بتوسط مترجم مذاکرات خصوصی بعمل آورم زیرا سفیر روسیه با وزیر مختار ایران در اتریش که حضور داشت سرگرم حرف بود. بدین ترتیب و همچنین از مذاکراتیکه با مشاور کل شاهزاده بعمل آوردم توانستم اطلاعاتی درباره نظریات ظل السلطان درباره اوضاع ایران بدست آورم که اینک محض اطلاع شما عرض میشود. بطوریکه دریافته‌ام ظل السلطان از زندگی در اروپا ناراضی است و مشتاق روزی است که بتواند بکشورش باز گردد: او بغیر از فارسی زبان دیگری نمیداند و خود را در میان اطرافیان اروپائی سردر گم می یابد ملاحظات دیگری نیز وجود دارد که او را ببازگشت بایران تشویق میکند. این ملاحظات جنبه مالی دارد. زندگی در اروپا پرخرج است و از این رو خود را مضیقه مالی می بیند. ظاهرا اموالش در ایران مورد تهدید قرار گرفته و معتقد است حضورش در محل میتواند املاکش را نجات بدهد. او حدود سی تا چهل قریه دارد. همچنین «سدی» که بگمانم در حوالی همدان است باو متعلق است. دهاتیها علیه او قیام نکرده ولی بعلت آشفتگی اوضاع سیاسی در ایران نمیتوان آنها را وادار کرد حق مالکانه را آنهم وقتی او در این فاصله دور در اروپا باشد پرداخت کنند. حضور او برای جمع آوری بهره مالکانه ضروری است. شاهزاده بمن گفت دولت انگلستان وعده کرده است از املاک و بستگانش حمایت کند ولی این وعده بدرستی عمل نشده و املاکش واقعا در معرض خطر قرار گرفته است. در پاسخ سئوالم در مورد نیروی انقلابی در ایران شاهزاده اظهار داشت قدرت آن بدانحد که در اروپا تصور میشود نیست بی‌شک افراد بسیاری با انقلابیون که میخواهند «رژیم درباری» را سرکوب کنند احساس همدردی مینمایند و عده مدافعان این رژیم معدود است ولی توده مردم ایران آنطور که خواستار اصلاحات اداری کشور هستند طالب چنین تغییرات ژرف سیاسی و دولتی نیستند. طی چند سال اخیر وضع کشور از بد بدتر شده است که ناشی از هرج و مرج دستگاه دولتی است بویژه در این اواخر تحت فرمانروائی شاه فعلی جوانانیکه با عملیات خلاف اخلاق خود نفوذی بدست آورده‌اند لطف شاه را نسبت بخود جلب کرده و مقام والیگری ایالات یاسایر پستهای سودمند را اشغال نموده‌اند تنها آرزوی آنها اندوختن مال و منال باسرعت هرچه تمامتر بوده و در نتیجه چپاول و یغماگری متداول و روزمره گشته است مردم دیگر تحمل آنرا ندارند و از هرسو علیه این سیستم دولتی عصیان کرده‌اند هرچند فکر مشخصی در مورد جایگزین کردن این سیستم ندارند. مشاور شاهزاده بمن گفت ایران نیاز بفرمانروائی شخص لایقی دارد لیکن دشواری کاریافتن شخصی با این خصایل و ظرفیت است. ظاهرا نقص چشمگیر هردو طرف هم دولت و هم مشروطه‌خواهان که باحتمال قوی در کوبیدن دولت کنونی موفق خواهند شد همین است ولی بعقیده او بعلت فقدان رهبرانی توانا نمیتوانند دولت بهتری را جایگزین آن گردانند. با وجود همه مساعیم برای در آوردن این مطلب از شاهزاده و مشاورش که بعقیده آنها در حال حاضر چه اقدامی در ایران بهترین راه چاره است پاسخهای مبهم و اشاراتی نامفهوم دریافت داشتم ولی بنظر رسید که ظل السلطان و اطرافیانش این فکر را داشتند که اگر قرار باشد صلحی در ایران برقرار گردد تنها راه چاره قبضه زمام امور دولت بدست ظل السلطان و شاید بعنوان نایب السلطنه میباشد تا اینکه یکی از فرزندان شاه که فعلا صغیر هستند بسن کبر برسد. بطوریکه شنیده‌ام اشغال مقام نیابت سلطنت بوسیله نایب السلطنه که برادر کوچکتر ظل السلطان است اوضاع ایران را خرابتر از پیش خواهد ساخت. از اشاراتی که شد درک کردم که اطرافیان ظل السلطان معتقدند که برقراری یک کنترل مالی موقتی اداری و شاید توسط انگلستان و روسیه در ولایات بانظر مخالف چندان تلقی نخواهد شد ولی بطور محرمانه بمن گفته شد اگر نیروی نظامی روسیه مدت مدیدی در کشور باقی بمانند و بویژه اگر بدبختانه در دفاع از دربار منفور کنونی شرکت کنند چنان عصبانیتی در سراسر کشور تولید خواهد شد که ممکنست موجب عصیان و قیام ملی و تعصبات مذهبی علیه خارجیها بگردد که ممکنست ماهیتی دهشتزا و خطرناک داشته باشد. در صورت وقوع چنین حادثه‌ای انگلیس و روس ناگزیر خواهند بود با اعمال قدرت ولایات را یک بیک اشغال کنند تا بتوانند صلح را برقرار نمایند.

با تقدیم احترامات - امضاء - فیرفکس کارترایت

محمد علیشاه

PUBLIC RECORD OFFICE

FO 248 929 X/L 02559

COPYRIGHT - NOT TO BE REPRODUCED PHOTOGRAPHICALLY WITHOUT PERMISSION

Departure of Shah from Palace

town quiet

Gulhek.
4 June 1908.

F.O. 133

9-6-9.

India 63

Shah left Palace this morning & went to ~~Bagh i Shah~~ country house outside Kazvin Gate, with a strong escort of Cossack Brigade.
Town is quiet, but people are apprehensive.

~~to Consuls.~~

از چارلز مارلینك به سرادوارد گری

شماره ۱۳۳ تلگرافی — (تاریخ وصول ٤ ژوئن)

(۱۹۳٤۷)

(تهران ٤ ژوئن ۱۹۰۸)

موضوع: اوضاع تهران — شاه بامداد امروز کاخ سلطنتی را ترك گفت و با اسکورتی نیرومند به کاخ ییلاقی خود در خارج از دروازه قزوین رفت. مردم نگران آینده اند ولی شهر آرامش خود را حفظ کرده است.

تلگراف محمد علیشاه به پادشاه انگلیس و پاسخ تهدید آمیز امپراطور

شماره ۳۸۰ (۲۲۴۶۵)

از سر ادواردگری به مستر مارلینگ

شماره ۱۳۸ تلگرافی وزارت خارجه ۲۹ ژوئن ۱۹۰۸

تلگرام زیر مورخ ۲۶ ماه جاری از طرف شاه بنظر پادشاه (انگلستان) رسیده است:

«اینجانب اخیراً اقداماتی بمنظور تنبیه اشراریکه بتحریك ظل السلطان میخواستند مارا از سلطنت قانونی و موروثی خود خلع نمایند بعمل آورده ام.

اینجانب بهیچوجه با ترتیبی که خودمن داده بودم ایرادی نداشتم لیکن ازسوی دیگر، اشرار چنان پریشانی در مملکت بوجود آورده بودند که دولت و نمایندگان مجلس شورا نتوانستند کاری انجام دهند. ازاین رو اینجانب برای دستگیری و تنبیه اشرار اقدام نمودم اکنون عمیقاً متأسفم که دریك چنین موقعی کاردار سفارت آن اعلیحضرت (بتحریك مستر چرچیل و ماژور استوکس) مستخدمین خود را که اعضای انجمنهای شرارت پیشه میباشند فرستاده و از آن اشخاص شریر دعوت کرده اند که بسفارت بیایند. این عمل مداخله آشکار در امور داخلی ایران است. تردیدی نیست که اگر بجای این کاردار وزیر مختاری با تدبیر و بادرایت نظیر سایر وزراء مختار - در تهران میبود، درهای سفارت آن اعلیحضرت را نظیر سایر سفارتخانه ها در تهران، بسته و آنها را نمی پذیرفت. نظر بدین جهات اینجانب بطور غیررسمی (بطرزی دوستانه) از آن اعلیحضرت - برادر معظم خود تقاضا مینمایم که از اعمال بی رویه این کاردار جلوگیری و وزیر مختاری با تجربه و کاردان اعزام دارند که بتواند جلوی عملیات اعضای سفارت را بگیرد تا اینکه سفارتخانه محترم آن اعلیحضرت در انظار عامه بصورت پناهگاهی برای اشخاص تبه کار و شرور جلوه نکند. از دریافت پاسخ مساعد آن اعلیحضرت بسیار سپاسگزار خواهم شد.

شماره ۳۸۱ (۲۲۴۶۵)

از سر ادواردگری به مستر مارلینگ

شماره ۱۳۹ تلگرافی وزارت خارجه ۳۰ ژوئن ۱۹۰۸

لطفاً ترجمه فارسی تلگرام زیر را که از طرف پادشاه (انگلستان) بعنوان شاه تهیه شده است باستحضار اعلیحضرت رسانیده و رونوشتی از آن به وزیر امور خارجه تسلیم کنید.

«تلگرام مورخ ۲۶ ماه جاری آن اعلیحضرت را دریافت نمودم. اینجانب نه علاقه ای داشته و نه میل دارم در امور کشور ایران که امیدوارم شما بعنوان یك پادشاه قانونی رژیم مشروطیت با رعایت عدالت و عواطف انسانیت بر آن حکمفرمائی نمائید به نحوی مداخله نمایم.

از احدی دعوت نشده است که به سفارتخانه اینجانب در تهران پناهنده گردد و گرچه عده معینی از اتباع شما از ترس جان خود، درخواست پناهندگی کرده اند، اعلیحضرت بخوبی میدانند که رسم کشور شما نیست که از قبول پناهندگی آنهائی که مرتکب جرمی نشده اند، خودداری شود. آنهائی هم که اکنون در سفارت اینجانب بسر میبرند، بمحض اینکه تضمین قانع کننده ای بآنها داده شود آنجارا ترك خواهند کرد.

اظهارات آن اعلیحضرت در تلگرام خود مبنی بر اینکه کاردار سفارت من اشخاص شریر را بسفارت دعوت کرده است، کاملاً برخلاف حقیقت میباشد زیرا مشارالیه هر کاری را که مطابق با رسوم و آداب شناخته شدهٔ ایران بوده انجام داده است تا همه آنهائی را که میخواستند پناهنده شوند، از تصمیمشان منصرف گرداند.

عمل سپاهیان شما در محاصره سفارتخانه اینجانب و دستگیری آنهائیکه از آن خارج میگردند یك توهینی است که تحمل پذیر نیست و اگر اقدامات فوری برای پایان دادن باین وضع بعمل نیاید، من و دولت من از روی اکراه ناگزیر خواهیم بود، اقداماتی برای حفظ احترام پرچم خود بعمل آوریم.

اینجانب به کاردانی و حسن نیت کاردار خود در تهران اعتماد کامل دارم. این امر موجب تأسف میباشد که بیش از دوسال است که وزیر مختاری از ایران در لندن نیست تا وزیر خارجه اینجانب بتواند مسائلی را که در روابط دو کشور مؤثر است با او مذاکره نماید و با آنکه در اکتبر ۱۹۰۶ اینجانب انتصاب وزیر مختار جدیدی را که آن اعلیحضرت تعیین نموده بودید پذیرفتم مشارالیه بطوریکه اطلاع حاصل شده هنوز در برلن اقامت دارد.»

پاسخ تهدید آمیز از لندن به تهران

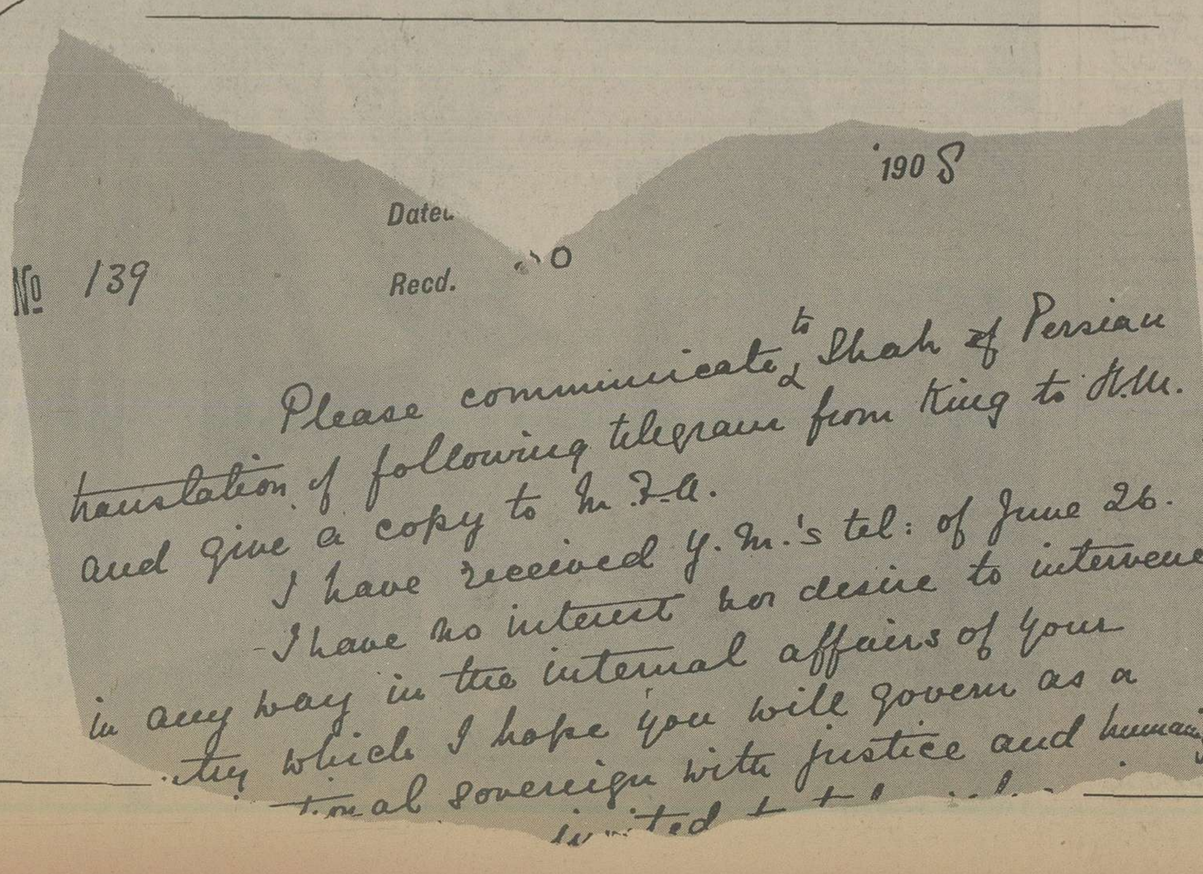

No 139 Dated 190 8 Recd.

Please communicate to Shah of Persian translation of following telegram from King to H.M. and give a copy to M.F.A.
I have received Y.M.'s tel: of June 26.
I have no interest nor desire to intervene in any way in the internal affairs of your country which I hope you will govern as a national sovereign with justice and humanity.
invited to ...

فتح تهران، محاکم انقلابی و اعدام‌های برق‌آسا

پس از ان نوبت بآجودانباشی نامی رسید که او را نیز در میدان توپخانه بدار زدند ولی ما آگاهی درستی ازو نداریم و گویا چندان گناهی نداشته است.

پس از همه نوبت بمیرهاشم دوچی رسید. ما این را بهتر میشناسیم تا دیگران را کارهای او را در تبریز از آغاز مشروطه خواهی تا هنگامیکه انجمن اسلامیه را برپا کرد و پس از آن جنگهای دوچی و سرخاب با دیگر محله ها گناه آن خونریزیها بیش از همه بگردن این مرد و ملایان اسلامیه نشین بود. وگرنه اگرمحمد علیمیرزا سپاه بر سر تبریز میفرستاد جنگ با ایشان در درون شهر رخ نمیداد و آن سختی را پیدا نمیکرد. پس از برافتادن دوچی در مهر ماه ۱۲۸۷ که اسلامیه نشینان پراکنده شدند و مجتهد و امام جمعه و دیگران هر یکی بدیهی خزیدند و بگوشه نشینی پرداختند میرهاشم از پشت گرمی که بمحمد علیمیرزا و امیر بهادر داشت و آنگاه خود مرد جنبنده و نا آرامی بود بگوشه نشینی خرسندی نداده روانه تهران گردید و پس از رسیدن باینجا یکبار نزد محمد علیمیرزا رفت. ولی پس از آن دیگر نامی ازو در میان نبود و ما هیچگونه آگاهی درباره ماههای آخر او نداریم تا هنگامیکه روز دوشنبه هفدهم مرداد در میدان توپخانه در جلو نظمیه بالای دار میبینیم. پس از برافتادن محمد علیمیرزا این هم با جامه ناشناس از تهران بیرون رفته بوده ولی در لواسان گرفتار شده و بشهرش آوردند و چون او نیز گناهانش درخور بوشیدن نبود محکمه بیدرنگ حکم کشتن داد و چون در میدان توپخانه بدار آویختند گناهانش را بر تخته‌ای نوشته از روی سینه‌اش آویزان کردند.

مینویسند او چون گرفتار شد هزار لیره زر در بغل داشت که باید گفت بهای دین و آبرو و جانش بوده و از محمد علیمیرزا و این و آن دریافته بوده.

از میرهاشم سخن شگفتی باز میگویند و آن اینکه در آغاز جنبش تبریز که مردم بقونسولگری انگلیس پناهنده شدند و این مرد یکی از پیشروان بود و بارها جلو مردم ایستاده از مشروطه ستایش میکرد و سود آن را باز مینمود یکروز در میان سخنانش گفت: «هر کسیکه بمشروطه و توده خیانت کند یا بر سردار میرود یا از دو چشم کور شده در بیخ دیوارها بگدایی مینشیند» با این جمله ها بدبخت سرنوشت خود را باز مینموده و باید خوشنود باشد که بر سردار رفته و کارش به بیخ دیوار نشینی نکشیده.

اینها بودند آنانکه از میان هزاران دشمنان مشروطه کیفر مرگ یافتند. از چند تن که بند کردند میرزا عبدالرحیم مدیر روزنامه اقیانوس و سید محمد یزدی و آخوند آملی و پسر نقیب السادات و حاجی میرزا علی اکبر نویسنده شیخ فضل الله بود. از کسانیکه از ایران بیرون راندند یکی سعدالدوله وزیر خارجه و رئیس الوزرای آخرین کابینه خود کامگی و دیگری اما مجمعه تهران بود. سعد الدوله نیز پشتیبانی از خودی و بیگانه داشت ولی چون مرد سرسختی بود وبآن زودی سر بمشروطه فرو نیاورد اینست دچار کیفر گردید. نیز

صنیع حضرت

پس از آن نوبت بحاج شیخ فضل الله نوری رسید. از این مرد هم سخن بسیار در مشروطه آورده‌ایم و کشاکشهای او را با مجلس نگاشته‌ایم. سپس در زمان خود کامگی محمد علی میرزا او همچنان با مشروطه دشمنی میکرد و میتوان گفت از چیزهایی که شاه قاجار را بستیزه با توده دلیر میساخت یکی هم ایستادگی های سخت حاج شیخ فضل الله بود که با همه نوشته های علمای نجف درباره او از راه بر نمیگشت. در ماههای اخر که محمد علی میرزا بستوه آمده گاهی میخواست با مشروطه خواهان از درنر می درآید در اینجا نیز یکی از کسانی که جلو را میگرفتند حاجی نوری بود. چنین میگویند امیر بهادر و کسانی را از نزدیکان محمد علیٔ میرزا بحاجی نوری سرسپردگی بوده که هرگاه او از دشمنی با مشروطه بر میگشت آنان هم برمیگشتند. هر چه هست حاج شیخ فضل الله بزرگترین بدخواه مشروطه شناخته شده و نامش بر زبانها افتاده بود و در ماههای اخیر خودکامگی محمد علی میرزا که آقا سید علی یزدی و پاره ملایان دیگر فرصت را از دست نداده مشروطه خواهی نمودند و خود را از بدنامی بیرون آوردند و حاج شیخ فضل الله تنها ماند کینه مردم بروی فزونتر گردید و کار بآنجا رسید که با همه چیرگی محمد علی میرزا کسانی آهنگ کشتن او را کردند و کریم نامی گلوله باو انداخت ولی چندان کار گرنیفتاد و خود کریم دستگیر شد. باری پس از برافتادن محمد علی میرزا حاج شیخ فضل الله را نیز با چندتن از بستگانش بگرفتند و در محکمه ببازپرس وداوری پرداختند و درباره او نیز حکم کشتن دادند. ما از این محکمه و از داوران آن و چگونگی محاکمه هیچگونه آگاهی نداریم و این شگفت که با آن همه روزنامه ها که همین هنگام آغاز شده بود و سپس شماره آنها بسیار فزونتر گردید در این باره ها چیزی نوشته نشده حاج شیخ فضل الله را گویا روز نهم مرداد بدار آویختند و اینست روز هشتم سیم تلگراف را میانه تهران و نجف آزاد گزاردند تا هر کسیکه خواستار بود بی آنکه پولی بپردازد بنجف تلگراف کرده از علمای آنجا درباره شیخ نوری پرسش کند و این از بهر آن بود که مردم عامی نشورند و چنین میگفتند علماء نجف او را بیرون از دین و خوتش را هدر گردانیده اند. پرفسور براون چیزهایی را درباره هنگام داراویختن شیخ نوری آورده که ما آگاهی درستی نداریم ولی این اندازه را درست میدانیم که حاج شیخ فضل الله چون بپای دار رسید خود را نباخت و رشته خویشتن داری را از دست نداد و بخونسردی با مردم سخنانی گفت.

دستور داد محکمه‌ای برگزیدند و از او بیازپرس پرداختند. و در همان روزها صنیع حضرت را نیز دستگیر کردند و او را هم بمحکمه سپردند. مفاخر الملک چون کارهایش آشکار بود محکمه حکم بکشتن داد و روز ششم مرداد او را به بیرون باغشاه برده در همانجا که اسماعیل خان را اویزان کرده بودند نگاه داشته تیربارانش کردند.

اما صنیع حضرت کارهای او را در چند جا نوشته‌ایم. آشوب توپخانه و سیاهکاریهای چند روزه قاطرچیان و کشتن میرزا عنایت و پیش آمدهای دیگر از کارهای او بوده و دارالشوری درباره او و همدستانش پافشاری نشان داد که با همه پشتیبانی محمد علی میرزا او را با اسماعیل خان و سید کمال مقتدر نظام دستگیر کرده چوبکاری نمودند و سپس هر چهار تن را بکلات فرستادند. لیکن پس از بمباردمان دارالشوری محمد علی میرزا تلگراف کرد ایشان را آزاد کردند و با شکوه و پذیرایی فراوان روانه تهران کردند که بهر شهری که میرسیدند کارکنان دولتی پیشواز و پذیرایی از ایشان مینمودند و چون بتهران نزدیک شدند محمد علی میرزا چهل اسب که هشت اسب دم قرمز دولتی میان آنها بود بجلو ایشان فرستاد و درباریان پیشواز با شکوهی کردند و در باغشاه میهمانی بنام آنان دادند. از اسماعیل خان و مقتدر نظام آگاهی نداریم چه شدند و چه کردند شاید از سرگذشت خود پند آموخته بی کار خویش رفتند که پس از آن دیگر نامی از ایشان برده نشده. سید کمال در تهران بود و پس از برافتادن محمد علی میرزا بقره داغ گریخته برحیم خان پناه جست اما صنیع حضرت این باریش از پیش با مشروطه خواهان دشمنی مینمود و در روزهای آخر که آزادیخواهان بتهران نزدیک میشدند و محمد علی میرزا از بهر نگهداری خود شهر بسیج سپاه میکرد صنیع حضرت دسته‌ای از اوباش را بر سر خود گرد آورده و بآنها تفنگ و فشنگ داد و بهارستان و مسجد سپهسالار سنگر او و پیروانش بود که در برابر آزادیخواهان ایستادگی نتوانسته در یک جنگ کوتاه آنجا را از دست هشتند. پس از پناهندگی محمد علی میرزا بسفارت روس اینمرد نیز بیم کرده نهان گردید. ولی زود دستگیر افتاد و بمحکمه سپرده شد و چون سیه کاریهای او درخور پوشیدن نبود محکمه حکم بکشتن داد و همان روز ششم مرداد که مفاخر را در بیرون شهر تیرباران کردند این را نیز در درون شهر در میدان توپخانه از همان درختی که میرزا عنایت را بدار آویخته بودند آویزان کردند. انبوهی از مردم در میدان و پیرامون آن از بهر تماشا گرد آمده بودند.

کالیسکه پادشاهی نشسته بسلطنت اباد رفت و در آنجا عضدالملک و دیگران گرد او را گرفته نوشته کمیسیون فوق العاده را برایش خواندند وچون اینگونه کارها ارجعی در تاریخ ندارد اینست بکوتاهی از آنها می گذریم.

بدینسان محمد علی میرزا از پادشاهی بر کنار شده رشته کارها بدست کمیسیون فوق العاده و وزیران نوین افتاد و در سراسر ایران از این پیش آمد شادیها نمودند و پنج شب و روز چراغانی کردند. ولی اگر کسی بفهرست وزیران می نگریست و اندامهای کمیسیون را میشناخت بایستی چندان شادی ننماید زیرا چنانکه پیداست بسیاری از اینان از نزدیکان محمد علی میرزا و در باغشاه از همدستان او بودند و این در خورهر گونه شگفت است که پس از آنهمه خونریزی در نخستین گام حکمرانی مشروطه دست اینان در میان باشد. آیا هوادار اینان که بوده؟... آیا چگونه مردم این نارواییی را در نمی یافتند؟... از همینجاست که میتوان پی براز تاریخ برد!

ببینیم کارها چه پیشرفتی داشت: دولت نوین بار سنگینی را بردوش گرفته بایستی آن را بجایی رساند. نخست بایستی محمد علی میرزا را از ایران روانه نماید. پس از آن بیاز کردن مجلس کوشد. درباره مجلس از همان روزها دستور برگزیدن نمایندگان داده شد. اما درباره محمد علیمیرزا یکرشته دشواریها بمیان آمد. زیرا پاره گوهرهای (جوهرات) پادشاهی که در دست او بود با خود بسفارتخانه برده و همچنین میخواست باز پس ندهد. از آنسوی دیه هایی که در آذربایجان و دیگر جاها داشت بایستی بدولت واگزار نماید. نیز وامهای گزافی که بیانک روس و دیگران داشت بایستی آنها را بپردازد و یا دولت پرداختن آنها را بعهده گیرد. این دشواریها تا چند هفته زمینه کشاکش و گفتگو میانه او و کمیسیون گردید چنانکه خواهیم آورد.

دولت از سالهای دراز تنگدستی داشت و در ماه های آخر بیکبار دست محمد علی میرزا بسته شده بود و بارها میکوشید از دو دولت روس و انگلیس وامی دریابد و نمیتوانست. در این هنگام دولت نوین نیز با آن سختی دچار آمده و راهی جز گرفتن پول از توانگران بعنوان اعانه نمیدید و چون بیشتر درباریان پیشین و بدخوهان آزادی توانگران بودند فرصت نیکی بدست دولت افتاده از هر کدام اندازه گزافی طلبیده و بازور سرپنجه مجاهدان از همگی دریافت مینمود این کار بدی نبود اگر با همه یکسان رفتار مینمودند و کسانی را نادیده نمی انگاشتند از کسانیکه اندازه گزافی دریافت داشتند ظل السلطان بود که همینکه برافتادن محمد علی میرزا را شنید بخاک ایران درآمد ولی در گیلان بندش کردند و تا پول هنگفتی (صد هزار تومان) نگرفتند آزادش ننمودند.

میانه سردار اسعد و ظل السلطان دشمنی دیگر نیز بود و آن اینکه ظل السلطان پدر سردار اسعد را کشته بود در این پیش آمدها پای آن کینه دیرین نیز در میان بوده.

دیگری از کارها دنبال کردن دشمنان مشروطه و کیفر دادن بکسانی از ایشان بود که پنج تن را نابود کرده و چند تن را بزندان انداختند و یا از تهران بیرون کردند. در چنین هنگامی که پس از قرنهای دراز در ایران حکمرانی توده بنیاد میبافت اگر دلها پاک بود و دستهای آلوده بکارها نمی پرداخت و محکمه‌ای از داوران پاکدامن برپا شده بگناه همگی رسیدگی میشد ازاین راه بنیاد استواری برای کارهای آینده گزارده می گردید. ولی اینها هیچ یک در میان نبود و تنها کسانی گناهکار و شایسته داوری شمرده میشد که دشمنی های آشکار با مشروطه کرده و یا با دست خود آدم کشته باشد و کسی را برای پشتیبانی و نگهداری نداشته باشد. اینست عین الدوله را که در آغاز مشروطه آن سیاهکاریها را کرده و یازده ماه در بیرامون تبریز نشسته و هزاران مردان غیرتمند و جوانان دلیر را بخون آغشته و بدانسان مردم شهر را دچار گرسنگی ساخته بود گناهکار نمیدانستند، نیز کسانی که در باغشاه گرد محمد علی میرزا را گرفته و در همه کارهای ننگین لیاخوف دست داشتند و این زمان پشرمانه روی بسوی آزادیخواهان آورده بودند بدنمی شمردند بلکه با آغوش باز ایشان را میپذیرفتند. ولی چند کسی را گناهکار میشمردند و بخون آنان تشنه بودند.

نخست کسی که دچار کیفر گردید مفاخر الملک بود از این مرد نام برده‌ایم. در طهران حکمرانی داشت و از بدنهادی بخون آزادیخواهان تشنه شده سخت دنبالشان میکرد. چنانکه اسمعیل خان نامی را با دو کس دیگر گرفتار کرده بدست محمد علی میرزا سپرد و او فرمان داد اسماعیل خان را در بیرون باغشاه از دروازه اویزان کردند. دو تن دیگر را سفارت انگلیس میانجی شده از مرگ آزاد ساخت. یک کار دیگر مفاخر الملک کشتن آقا مصطفی آشتیانی و سه تن همراهش بود که در شاه عبدالعظیم خانه گرفته بعنوان همراهی با بست نشینان آنجا نشیمن گزیده بودند و دسته‌ای از اوباش با دستور مفاخر الملک شبانه بر سرشان ریخته کشتارشان کردند.

چون محمد علی میرزا بسفارت روس رفت دانسته نیست از چه روابن مردباوی همراهی نکرد و در بیرون ماند و سپس چون در شهر نمی توانست زیست باجامه ناشناس بیرون آمده آهنگ مازندران نمود و شاید میخواست بقفقاز شتابد ولی یکی از سرشناسان لاریجان او را شناخته و دستگیرش کرده روز سوم مرداد بتهران آورد و بنظمیه سپرد. دولت نوین

محمد ولیخان تنکابنی (سپهدار اعظم)

حاجی‌علی قلی‌خان سردار اسعد

مرتضی قلی‌خان‌صنیع ـ الدوله

سیدحسن تقی‌زاده

میرزاحسن‌خان وثوق الدوله

هیئت مدیره زمامداران موقت مملکت

توضیح: هنگام اعدام شیخ فضل‌الله نوری تقی‌زاده در تهران نبود

هیات مدیره عالی انقلاب که رأی دادگاه را تأیید کرد

۱ـ محمدولیخان تنکابنی (سپهدار اعظم)
۲ـ حاجی علی قلی خان سردار اسعد
۳ـ مرتضی قلی خان صنیع الدوله
۴ـ سیدحسن تقی زاده
۵ـ میرزا حسن خان وثوق الدوله
۶ـ ابراهیم حکیم الملک
۷ـ صادق (مستشارالدوله)
۸ـ عبدالحسین سردار محیی
۹ـ میرزا سلیمان خان میکده
۱۰ـ حاج سید نصراله تقوی
۱۱ـ حسینقلی خان نواب
۱۲ـ میرزا محمد علی خان تربیت

اعضای دادگاه انقلابی که شیخ فضل الله نوری را محکوم باعدام کردند

۱ـ شیخ ابراهیم زنجانی
۲ـ میرزامحمدمدیرروزنامه نجات
۳ـ سردار بهادر بختیاری
۴ـ سیدمحمدمعروف به امامزاده
۵ـ نصراله خان خلعتبری (اعتلاءالملک)
۶ـ جعفرقلی خان یکی از ساکنین اسلامبول
۷ـ عبدالحسین خان سپانی وحیدالملک
۸ـ عبدالحمید خان یمین نظام
۹ـ میرزا علی محمد خان مجاهد
۱۰ـ احمدعلی خان مجاهد

ابراهیم حکیم‌الملک

صادق (مستشارالدوله)

عبدالحسین سردارمحیی

میرزا سلیمان‌خان میکده

حاج سیدنصراله تقوی

حسینقلی‌خان نواب

میرزا محمدعلی خان تربیت

نقل از کتاب تاریخ هیجده ساله آذربایجان ـ نوشته احمد کسروی

روز آدینه بیست و پنجم تیر ماه ۱۲۸۸ (۲۷ جمادی الثانی ۱۳۲۷) در تهران روز پر جوشی بود. پس از چندین روز جنگ که گلوله های توپ بر سر خانه ها می ریخت امروز آرامش رخ داده مردم از خانه ها بیرون آمده بودند و در این گوشه و آن گوشه هر چند تنی فراهم ایستاده گفتگو از پیش آمدها مینمودند. در این میان چنانکه گفتیم دو ساعت از روز گذشته از شمیران خبر پناهندگی محمد علیمیرزا در سفارت روس رسید و در همان هنگام از زینهار خواهی لیاخوف آگاهی آمد. در اندک زمانی سراسر شهر پر از جوش و جنبش گردید. آزادیخواهان از شادی تو گویی در پوست نمی گنجیدند. هواداران محمد علی میرزا و بستگان در باریتکاپو در آمده هر کسی بچاره کار خود میکوشید. تهران چنین روزی را کمتر یادداشت. اگر نبود که در نهان نیرنگهایی میرفت و دستهای آلوده‌ای تکان میخورد این روز میتوانست در سراسر تاریخ ایران بیمانند باشد.

سردار اسعد و سپهسالار بهارستان را نشیمنگاه گرفته و مردم دسته دسته بآنجا میشتافتند. خیابان سراسر پر از مردم بود. در این میان یک تماشای بسیار پر بهایی بهره تهرانیان گردید و آن زبونی و خواری لیاخوف بود که در میان آن شور و خروش از بانک شاهی بیرون آمده با امیر مجاهد در درشکه نشستند و راه خیابان پیش گرفتند. کجا میرود این بدترین دشمن آزادی؟... بهارستان. آری بهارستان. همانجایی که با توپ ویران ساخته بود. میرود تا از سران آزادی زینهار خواهد و بر جان خود ایمن گردد و چون بیچاره شده و زبون گردیده از مردم میترسد که بر سرش ریزند و خواستار شده امیر مجاهد برای بردن او تا بانک شاهنشاهی آمده. اگر چه ایرانیان از مشروطه سودی را که میبایست برنداشتند ولی کوششها و جانبازیهای مجاهدان باری این نتیجه را داد که لکه ننگ پیش آمد سوم تیر ۱۲۸۷ را از دامن تاریخ ایران بشوید.

این را سفیر روس خواستار شده بود که لیاخوف بیهارستان آمده و خود را بسرداران آزادی سپارد و زینهار خواهد و آنان زینهارش بخشند و راه دهند از ایران بیرون رود و خواهش کرده بود یکی از سران آزادی تابانک شاهنشاهی که نزدیکترین جا بمیدان توپخانه و قزاقخانه بود آمده او را بدرقه نماید. بدینسان کشنده میرزا جهانگیر خان و ملک المتکلمین از ایران بیرون رفت و کیفر خود را ندیده ولی پس از چندی در قفقاز با دست گرجیان کشته گردید. پس از شورش بولشویکی لیاخوف بجنرال دنیکین پیوسته بود. سپس در سال ۱۲۹۹ گریخته بباتوم آمده و در تابستانگاه خود نشیمن گزید و یکروز که همراه سر کرده انگلیسی از کوچه های باتوم میگذشت سه تن باو برخورده و با رولور بشلیک پرداختند و او پس از چند ساعت در بیمارستان در گذشت. چنین گفته شد کمیته دستور کشتن او را داده بود.

محمد علیمیرزا که زیر بیرق بیگانه پناهنده شده و خود رشته کارها از هم گسیخته بود بایستی سران آزادی چاره‌ای جویند و راهی باز کنند و چنین پیداست که سردار اسعد و سپهدار و دیگر همدستان ایشان اندیشه‌ای در این باره نداشتند این بود هنگام پسین انبوهی از ملایان و درباریان و آزادیخواهان و بازرگانان در بهارستان گرد آمدند و انجمنی بنام مجلس عالی برپا نموده با سردار اسعد سپهدار و دیگران فراهم نشسته بگفتگو درآمدند و چون از انبوهی کاری پیش نمیرفت یک کمیسیونی از بیست و اند تن برگزیده رشته را بدست ایشان سپردند و این کمیسیون که بیشتر اندامهای آن از سران آزادیخواهان بودند از همان ساعت بکار پرداخته محمد علیمیرزا را از پادشاهی برداشت و پسر سیزه ساله او احمد میرزا را بپادشاهی ایران برگزیده عضدالملک رئیس ایل قاجار را پیشکار او گردانید. همانساعت نوشته هایی در این باره نوشته شده برای فرستادن نزد محمد علیمیرزا و احمد شاه و سفارتخانه ها و دیگر جاها آماده گردید. نیز چگونگی باتلگراف بعلمای نجف و بشهرها آگاهی داده شد. و چون کابینه نیز از میان رفته و کسی بعنوان وزیر یا رئیس الوزراء در میان نبود کمیسیون کسان پائین را بوزیری برگزید:

سپهدار وزیر جنگ، سردار اسعد وزیر داخله، ناصرالملک وزیر خارجه (تا آمدن او مشارالسلطنه جای او را داشت) فرمانفرما وزیر عدلیه، مستوفی الممالک وزیر مالیه سردار منصور وزیر پست و تلگراف. و چون سر رشته کارها در دست خود کمیسیون بود رئیس الوزراء برنگزیدند. نیز به یفرمخان ریاست نظمیه تهران و بصمصام السلطنه حکمرانی اصفهان را سپردند. یکسان دیگری بهر کدام کاری دادند. نیز نمایندگانی بر گزیدند که نزد محمد علی میرزا رفته چگونگی را باو آگاهی دهند سپس نزد پسرش رفته مژده پادشاهی رسانند. این نمایندگان روز یکشنبه بیست و هفتم تیر نخست آهنگ دیدار محمد علی میرزا را کردند ولی محمد علی میرزا ایشان را نپذیرفته بازبان نمایندگان روس و انگلیس آگاهی فرستاد که همانده که از سلطنت آباد بیرون آمده چشم از پادشاهی پوشیده و بیرون آمده است. اما احمد میرزا همان روز را همراه کسانی از درباریان و دیگران از نزد پدر و مادر خود بیرون آمده در

اطلاعات

محمدعلی میرزا ، امیربهادر ، مجلل‌الملك و ارشدالدوله و دیگر همراهان او را صد وبیست قزاق پاسبانی کرده و از ایران بیرون فرستادند

شیخ فضل اله بزرگترین دشمن مشروطیت بودو تا آخرین دم نگذاشت محمدعلیشاه با مشروطه‌خواهان کنار آید

لیاخوف زبون و خوار در درشگه نشسته این بدترین دشمن آزادی را بکجا میبرند؟

میرهاشم از تهران فرار کرد ولی در لواسان گرفتار شد و در میدان توپخانه بدارش آویختند

مجدالاسلام مدیر ندای وطن را از تهران بیرون راندند. این مرد از نخست بدنام بود و در سالهای یکم و دوم مشروطه که روزنامه مینوشت بیشتر هواداری از این و آن میکرد چندانکه روزنامه‌های دیگر از این کار او دلتنگی داشتند و گاهی در پرده نکوهشهایی مینمودند. پس از برافتادن مجلس دانسته شد بادرباریان پیوستگی داشته و با پول ایشان سفری با سپهان کرد و این کار را همگی دانستند. با این همه چون دوباره مشروطه برپا شد و بار دیگر روزنامه ها آغاز یافت او نیز روزنامه خود را چاپ مینمود ولی چند شماره چاپ نیافت که دستگیرش کردند و با حکم محکمه از تهران بیرونش کردند.

در همان روزها سید حسن مدیر حبل المتین نیز گرفتار زندان گردید. این مرد که از پیشروان آزادی بشمار میرفت و چنانکه نوشته‌ایم در روز سوم تیرماه میرزا جهانگیر خان و ملک المتکلمین و قاضی ارداقی را جوانمردانه بخانه خود پردو بنگهداری برخاست و سپس که آنان را دستگیر کردند خود را بسفارت انگلیس رسانید و از آنجا همراه دیگران از ایران بیرون رفت و گویا چند ماهی در قفقاز میزیست تا داستان گیلان پیش آمد. در این هنگام او هم برشت آمده روزنامه خود را در آنجا آغاز نمود. پس از آن چون تهران گشاده شد و همه رانده شدگان دسته دسته باینجا میشتافتند او نیز بتهران آمده روزنامه را در اینجا دنبال نمود ولی هفت شماره بیشتر براکنده نشد که

روزنامه برای همیشگی بسته شد و برسید حسن حکم سه سال زندان دادند. زیرا درشماره شش روزنامه گفتاری چاپ کرده بود که نکوهشهای بسیار از عرب داشت.

این سردستگان آزادی و شناختگان که محمد علیمیرزا از ایران بیرون کرد و دسته دسته درقفقاز و استانبول و اروپا پراکنده شدند و یکسال کمابیش درانجاها درنگ داشتند چون آراستگی آن کشورها و پیشرفت کار اروپا را میدیدند و از اینسوی پریشانی ایران را بیاد میاوردند بخود میشوریدند و با اندیشه های کوتاه خود هریکی مایه پریشانی شرق را چیز دیگری مینداشت و هرکدام از پیشرفت های اروپا یک گوشه آنرا بسیار پسندیده سرچشمه فیروزیهای آن میشمرد. اینست این هنگام که دوباره بایران بازگشتند ره آوردهای شگفتی از پندار و انگار با خود آوردند و همین که از راه رسیدند به بیرون ریختن آنها پرداختند. اگر روزنامه های آن زمان را دیده باشید هنگامه شگفتی برپا کرده‌اند و خود یکی اززیانهای بزرگ پراکندن این پندارهای نابجا و نارسا بوده. یکدسته از آنان پایه پریشانی شرق را دین اسلام میشمردند و بی آنکه از تاریخ آگاهی درستی داشته این بدانند که میانه پیدایش اسلام و این زمان ما سیزده قرن بیشتر گذشته است و دراین زمان صدناروایی میانه مردمان رواج گرفته و چندین پیش آمد بنیان کنی از داستان مغول و تیمور و مانند آن پدید آمده که مایه پریشانی شرق اینها بوده چیزی نادانسته از روی گمان نگارشهایی مینمودند و دادنادانی میدادند. درشماره شش حبل المتین نیز چنین گفتاری بود و نویسنده‌اش نام برده نشده. ملایان چندان شوریده بودند که کشتن سید حسن را میخواستند ولی سپس از خود آنان کسانی بمیانجیگری برخاست و داستان با سه سال حکم زندان پایان رسید.

تبعید محمدعلی میرزا

چون محمد علی میرزا از تاج و تخت بی بهره گردیده پسرش نام پادشاهی یافت هم خود او و همراهانش و هم نمایندگان سیاسی روس و انگلیس که بهمدستی یکدیگر نگهداری او را بگردن گرفته بودند و هم سررشته داران دولت نوین همگی براین بودند او را با همراهانش از ایران بیرون فرستند و کسی را راه دیگری باندیشه نمیرسید و خود ان روز راه دیگری نبود. زیرا او را بند نمیتوانستند نمود و اگر درگوشه‌ای نشیمن میدادند آسوده نمینشست و مایه آشوب میگردید. کم زیان ترین راه این بود که از ایران بیرونش فرستند و از همان روزهای نخست این گفتگو آغاز شد. ولی یکرشته دشواریها بمیان افتاده جلو این کاررا گرفت. زیرا از یکسوی محمد علی میرزا وامهای گزافی ببانک روس و کسان دیگری از بستگان روس و انگلیس داشت که اینهنگام آنها راوام دولت وانموده از گردن خود بیرون میکرد. راستی را هم آن پولها بیشتر درکارهای دولتی دررفته بود. از این سوی محمد علی میرزا درآذربایجان دیه های بسیاری خریداری کرده و این زمان آنها رادارایی خویشتن بشمار میاورد و چنین میخواست بدولت ایران بفروشد. گفتگوی بزرگتر دیگری درباره گوهرهای دولتی درمیان بود. زیرا محمد علی میرزا پاره آنها را گرو گزارده و پاره‌ای را فروخته و یا باین و آن بخشیده بودو چیزهایی را نیز همراه خود میداشت.

تا آغازهای شهریور ماه دراین زمینه ها سخن میرفت تا پیمانی نهاده شد و با آگاهی از نمایندگان روس و انگلیس پیمان نامه‌ای درچند بندنگارش یافت که اینک کوتاه آن را دراینجا میاوریم:

درباره کوهرها انچه نزد محمد علیمیرزا بود پس داد و نمایندگان دودولت بگردن گرفتند که هرچه سپس دانسته شود نزد اوست بگیرند و پس فرستند و آنهاییکه گرو گزارده بود نوشتهای آنها بدولت سپرد. وامهای او را دولت ایران بگردن گرفت. همه دیه هایش از آن دولت گردید. سالانه صدهزارتومان دررفت زندگانی برای خود او و خاندان و بستگانش دولت بگردن گرفت که سال بسال بپردازد با این شرط که محمد علی میرزا آرام نشسته باشوفتن ایران نکوشد و دولت روس زبان داد که نگهبانی از او کرده نگزارد بچنان کوشش برخیزد. نیز نهاده شد که هرگاه محمد علی از روسستان بیرون رفته بکارهایی برخاست و یا با دست دیگران درخاک دیگری باشوفتن ایران کوشید دولت دررفت سالانه را بریده و نپردازد.

این کوتاه شده پیمان نامه‌ایست که نوشته شد و پذیرفته گردید. پس از آن روز هجدهم شهریور چهارساعت پس از نیمه روز محمد علیمیرزا با خاندان خویشتن همراه امیربهادر و مجلل‌الملک وارشدالدوله و کسان دیگری اززرگنده بآهنگ بیرون رفتن از ایران روانه گردید. صدوبیست قزاق ایرانی با یک سرکرده روسی و سه تن سواره هندی و سه تن سواره قزاق روسی پاسبانی او را داشتند. نیزدونماینده از سفارتهای روس و انگلیس پهلوی او بودند. چون شاه از سفارت بیرون آمد دسته های انبوهی برای تماشا ایستاده و همگی خاموش و آرام بودند، از کسی جنبشی پدیدارنگشت و کسی سخنی نگفت. درمیان راه نیز از تهران تا رشت و از آنجا تا ازلی که بیست روزه رفتند هرگز پیش آمدی نشد. از ازلی شاه برکشتی نشسته روانه گردید.

امیربهادرو مجلل الملک وارشدالدوله و موقرالسلطنه که همراه محمد علی میرزا رفتند باید گفت جان بدربردند و گرنه راه صنیع حضرت و میرهاشم را پیش میگرفتند.

پس از بیرون رفتن محمد علی میرزا کمیسیون بیست و اندتن نیز براکنده گردید ووزیران درکارخود آزادشدند و چون بایستی کسی بنام رئیس‌الوزراء باشد سپهسالار را باین نام خواندند و چون ناصرالملک نیز از آمدن بایران خودداری داشت علاء‌السلطنه

بجای اووزیر خارجه شد. این نیز یکی از پیرامونیان محمد علی میرزا بود که پس از برافتادن او روبایتسوی آورد و اینهنگام وزیر نیز گردید. پس از دیری فرمانفرما از وزارت عدلیه کناره جسته وثوق‌الدوله بجای او گزارده شد.

یفرمخان که ریاست نظمیه را داشت بخوبی از عهده کار برمیامد و شهررا بسامان میداشت. ولی مجاهدان که بانبوهی درطهران گردامده و دسته هایی نیز از خود اینجا بآنان پیوسته بودند گاهی نابسامانیهایی پدید میاوردند. از جمله درشهریور ماه دو مجاهد کسی را کشتند که اگرسزانمیدیدند از اینگونه آدمکشی فروان رخ میداد. اینست هردو را دستگیر کردند و پس از بازپرس بهردوسزا دادند. ولی داستان مجاهدان تهران دراینجا بپایان نرسید و خواهیم دید که یکرشته کارهای ناروایی پدید آمد.

دراین هنگام چنانکه برجستگان و شناختگان میکوشیدند از هرراهی است خود رابمیان مشروطه خواهان اندازند و نیرنگها بکار میبردند از توده عامی نیز همان کوشش را بکار میبردند و چون راه بجاهای بالاتر نداشتند و نمیتوانستند وزیر یا نماینده مجلس بشوند روبدسته مجاهدان میاوردند و هریکی تفنگ شکسته کهنه‌ای پیدا کرده و مج پیچ پیابسته درکوچه ها میگردید و خود را مجاهد مینامید. این داستان درخود تهران شهرت داشته و اینان را مجاهدان روز شنبه میخواندند. زیرا روز آدینه که محمد علیمیرزا از میان رفته جنگ فرونشست از فردای آن اینان پدید شدند. اینان بیش از دیگران بازار مردم میکوشیدند و خود بایستی بکوشند. زیرا از مجاهدی همین یک نشان را داشتند و بس. این سبکیها درتهران همیشه فراوانست و از هرچیزی تنها برویه کاری خرسند میگردند.

دراینهنگام شماره روزنامه ها نیز روبفزونی داشت و گذشته از روزنامه نگاران پیشین کسان دیگری باین کارپرداخته بودند. ولی چه مینوشتند؟ چه میتوانستند نوشت؟ کدام راهی را بروی خود بازداشتند؟.... یکمشت بیمایه خودشان هم نمیدانستند چکاره‌اند و چه میخواهند! یکدسته وزیر یا نماینده مجلس گردیده یا بکارهای بزرگ دیگری دست یافته و یکدسته بی بهره شده هیاهو مینمودند؛ یک روز دولت را نکوهش.

میکردند. یکروز از توده بدمیگفتند. انچه امروز میگفتند فردا وارونه آنرا میسرودند درهرگفتاری راه گزافه میپیمودند.

چند تنی که اروپا را دیده و یا از قفقاز برگشته بودند هریکی بندارهایی ارمغان آورده بودند و کم کم درایران تخم اروپاییگری می افشاندند. دیگران نیز از آنان پیروی مینمودند.

دراینهنگام که بنیاد کهن خودکامی برافتاده و زندگی رنگ دیگر میگرفت مردان دانا و خردمندی میبایست که راهی بروی مردم بازکنند و زندگانی و خودی و همه چیز را برروی بنیاداستواری گزارند. ولی چنین مردانی کجا بودند؟! از آنهمه نویسندگان یکی را این باندیشه نمیرسید که کسانی را که دیروز دریاغشاه پهلوی محمد علیمیرزا بودند و آنهمه بیدادگریهای لیاخوف بیگانه را بادیده، دیده کوچکترین تکان بخود نمیدادند و امروز بمیان آزادیخواهان آمده وزیر و نماینده میشدند نکوهش کند. از پس دربند سود خود بودند زیان چنین ناروایی رادرنمییافتند یا اگر درمییافتند سود خویش را درخاموشی میدیدند.

از نامه های این روزنامه ها ما حبل‌المتین و ندای وطن و مجلس و شرق و ایران نو و نجات و تمدن و تهذیب را دانسته‌ایم. حبل المتین و ندای وطن را نوشتیم که چندان نپائید. ولی دیگرها پیشرفت مینمودند.

دراین چند ماه که درتهران این کارها پیش میرفت درشهرهای دیگرپیشتر آرامش بود. تو گویی مردم همگی چشم بپایتخت دوخته نگران وایسین کشاکش آزادی و خودکامی بودند و اینیست تکانی بخود نمیدادند و سپس چون آزادی فیروز درآمد درهمه جا ازادیخواهان پابمیدان نهادند و دست اندرکارشدند و دیگران بگوشه خاموشی خزیدند دراین چند گاه تنها درزنجان سرگذشت دلسوز عظیم زاده پیش آمد. یکی هم سواران قره‌داغی و شاهسونان درآذربایجان تاخت و چپاول مینمودند. سپس هم آشوب اردبیل رویداد که ستارخان از تبریز برای فرونشاندن آن فرستاده شد. لیکن دراخرهای مهرماه ناگهان آشوب اردبیل برنگ دیگری درآمد شاهسون وایلهای قره‌داغی بیکباره جنبش نمودند وعنوان هواداری محمد علیمیرزا را پیش کشیدند و باردبیل ریخته آنجا را فرو گرفتند و کاربانجا رسید که روسیان سپاه فرستادند. نیز از تبریز و تهران لشگرها روانه گردید و تا دیری ستونهای بسیاری از روزنامهای روس و انگیس پراز گفتگوی این پیش آمد بود تا بپایان رسید. این نخستین گرفتاری دولت نوین ایران بود و جای خوشنودیست که درسایه دلیری و کاردانی یفرمخان و دیگرسردستگان بفیروزی انجام گرفت و چون ما این داستانها را درگفتار جداگانه خواهم آورد دراینجا ا ز آنها درمی گذریم.

مجلس دوم

چنانکه گفته‌ایم درهمه جا سرگرم برگزیدن نمایندگان دارالشوری بودند و دولت میکوشید هرچه زوددارالشوری را باز کند و اینست چون نمایندگان تهران برگزیده شدند و نمایندگان آذربایجان و پاره شهرهای دیگرنیز رسیدند دربنددیگران نبوده در بیست و چهارم آبانماه (یکم ذی قعده) مجلس را باز کردند. از چند روز پیش بسیج جشن دیده و تهران را آذین بسته بودند و آنچه میبایست دریغ نگفته بودند. داوید فریزر و دیگران گفتگوی دراز از آرایش و شکوه این جشن نگاشته و چگونگی درآمدن نمایندگان ووزیران و شاه و نایب‌السلطنه را ببهارستان یکایک ستوده‌اند ولی چنانکه گفته‌ایم ما باینگونه چیزها کمتر میپردازیم و اینست گزارده میگذریم.

همانروز تلگرافهای تبریک از دولت های جهان رسیده بود همه را خواندند و چون سه چهارروزه باعتبارنامه های نمایندگان رسیدگی کردند از روز سی‌ام آبان مجلس بکار پرداخت و همان روز آقای مستشارالدوله را بریاست برگزید. بدینسان پس از هفده ماه باردیگردارالشوری درایران بازورشته کارها بدست نمایندگان توده افتاد. دران هنگام جز امید و خوش گمانی دردلها نبود. ولی خواهیم دید چه چیزها پیش آمد.

درهمان روزها مجلس بیک کاربسیاربجایی برخاست و آن اینکه دریک نشست از جانفشانیهای مجاهدان و کوششهای مردانه همگی کسانیکه دران یکسال و چند ماه زمان شورش دست اندرکار بودند ارجشناسی کند و سپاسگزارد و برای گفتار دران روز تاریخی کسانی را از شناختگان نمایندگان برگزید. و چون آن روزفرارسید و مجلس برپا گردید نخست رئیس مجلس اندک سخنی رانده زمینه گفتگو را نشان داد. پس از آن آقای تقی زاده بگفتاردرازی پرداخته و چون میبایست کشتگان راه آزادی را یاد کند بسیاری از ایشان را نام برد: «دوسید (سیدعبدالحمید و سیدحسن) که درابتداء مشروطیت درطهران شهید شدند» و «یک عالم بزرگوار (شیخ محمد باقراصطهباناتی) که درشیراز شهید شد» و «سرسلسله شهداری دوره انقلاب حاج میرزا ابراهیم آقا وکیل» و میرزا جهانگیرخان و ملک المتکلمین و سید جمال‌الدین واعظ و قاضی قزوینی و سلطان‌العلمای خراسانی را یکایک یاد کرد. از کشتگان تبریز از کسی نام نبرده چنین گفت؛ «چنانچه بنده میدانم قریب هزارنفر بیشتر درتبریز کشته شدند» از تهران اسدالله خان و آقا رضا را نام برده گفت: «درهمین مجلس کشته شدند» سپس باردیگر بآذربایجان بازگشته شماره کشتگان تبریز را که هزارش میشمردودوباره برزبان آورد سپس ملاامامووردی را که درارديبيل بدارزدند و سید حسن شریفزاده و میرزاسعید سلماسی را یاد نمود. پس از آن جنبش گیلان و اصفهان رایاداوری نموده ولی از کشتگان ایشان کسی را نام نبرد. سپس بجانفشانیهای بیگانگان پرداخته گفتگو از مجاهدین قفقازی و ارمنی و گرجی کرده چنین گفت: «درتبریز خودم خاطردارم که چهل و نه نفر آمدند و نه نفربرگشتند» پس از ان بیاد باسکرویل آمریکایی پرداخت و درپی آن کشتگان تهران را یاد کرده میرزامصطفی را نام برد. دربایان همه یحیی میرزا را گفت که از گزندیکه درباغشاه دیده بود و از آسیب دربدریها پس از بازگشت بتهران رنجورشده درگذشت. نیز حسام‌الاسلام را شمرد که گرفتار سل شده بود و نماند.

پس از او آقای حاج سیدنصرالله تقوی بسخن پرداخته یادکوششها و ایستادگی های علمای نجف را کرد و مجلس سپاس نامه‌ای بنام ارج شناسی از کوششها و پافشاریهای شادروانان حاجی میرزا حسین تهرانی و آخوند ملامحمد کاظم خراسانی و حاج شیخ عبدالله مازندرانی بیرون داده دربایان آن نام آقایان سیدعبدالله و سید محمد طباطبائی را نیز برد.

پس از آن آقای وثوق‌الدوله بگفتار پرداخت و او مردانگیهای مردم آذربایجان غیرتمندان تبریز بویژه سردارملی و سالار ملی را یاد کرد و چنین گفت: گذشته از انکه اینان پیش از همه بادرراه جانبازی گزاردند و از اینروبرهمه پیشی دارند اگر درسختی ها و فشارها که این آزاد مردان یکسال گرفتار آن بودند نگریسته شود برتری آنان برهمه جانبازان نیز دانسته خواهد شد. من درتاریخ جهان مانند این سرگذشت شگفت انگیز را کمتر دیده‌ام که سختی ها و آسیب ها تا بان اندازه برگروهی روآور گردند و سررشته داران کشوربدشمنی ایشان برخاسته همگی نیروهای کشوررا گردآورده برسر ایشان فرستند و باین بس نکرده از دزدان و تاراجگران و حرامیان نیزیاری خواهند دراین اندازه هم نایستاده راه روزی را بروی ایشان بسته دارند و با اینهمه سختی ها آن گروه از پا ننشسته دست از کوشش برندارند تا هنگامیکه باروزی خودبرسند. چنین آزدا مردانی که یکسال درست هرروز زیرباران های آهن و آتش پا میفشاردند و هرزمان تنهای بخون آغشته برادران خود را درپیرامون خود میدیدند بهترین مایه دلخوشی برای ایشان همین است که امروز مجلس شورای ایران را زنده شده جانبازیهای خود می بینند و کنون که آواز سپاسگزاری توده ایران بگوش جهانیان می رسد برماست که هم زبان و هم آواز از جانفشانیهای ایشان ارجشناسی نماییم. سپس سپاسنامه پائین را پیشنهاد نمود که مجلس آن را بپذیرد و برای سردار و سالار بفرستد و مجلس پیشنهاد او را پذیرفت:

سپاسنامه

مجلس شورای ملی جانبازیها و فداکاریهای جنابان ستارخان سردار ملی و باقرخان سالار ملی و سایرغیرتمندان تبریز را نخستین علت آزادی و خلاصی ملت ایران از قید اسارت و رقیت ارباب ظلم و عدوان میداند و از مصائب و شدایدی که آن فرزندان غیورطن و سایر اهالی غیرتمندان آذربایجان برای سعادت ابدی و نیکنامی ایران تحمل کرده‌اند تشکرات صمیمی عموم ملت ایران را تقدیم مینماید.

پس ازو آقای ممتازالدوله بسخن آمده یادکوششهای سپهدار و شورشیان گیلان و سرداراسعد و بختیاریان را کرده و از روی پیشنهاد او سپاس نامه پائین پذیرفته گردید:

تشکر نامه

مجلس ملی از فداکاریها و مجاهدات غیرتمندانه حضرت سپهدار اعظم و روساء و افراد مجاهدین و حضرت سردار اسعد و امراء عظام و روساء و افراد ایل جلیل بختیاری که ممد آزادی ایران از قید اسارت و رقیت ارباب ظلم و عدوان گردید و از مشاق و متاعبی که برای تامین سعادت استقبال ایران تحمل فرمودند تشکرات صمیمی عموم ملت را تقدیم مجاهدین و تاییدات الهی را درتکمیل اقداماتی درراه آزادی و آسایش ملت ایران کرده‌اند برای این دو وجود محترم از خداوند متعال مسئلت مینماید.

پس از آن تقی زاده باردیگر بگفتاربرخاسته نیکوییهای اندامهای کمیته ایران درپاریس و پرفسور پراون و مسترلنج و لوردلامنگتون را یاداوری کرد.

سپس اسدالله میرزا کارهای کمیسیون عالی را که پس از برافتادن محمد علی میرزا روی کار آمده بود یاداوری کرد و دانسته نیست کدام جانبازیهای آنان را درخور سپاس گزاری می انگاشت و کدام کوشش ها را درخور یادآوری درچنان مجلس می شمرد. و این نمونه‌ایست که چگونه اینان کارهای بی ارج خود را با جانبازیهای گرانبهای مجاهدان برابر میگرفتند.

پس ازو آقا سید حسین اردبیلی بیاد کوششهای انجمن سعادت استانبول برخاست و از روزنامه حبل‌المتین کلکته نام برده درخواست نمود بنام سپاس گزاردن بردارنده آن کیفرسید حسن خان برادرش را که درزندان بود سبکتر گردانند.

پس از آن ادیب التجاریادکوششهای ایرانیان قفقاز کرد. دربایان همه وزیرزاده نامی بنام خود و یارانش از «جماعتی که قائمه مسلک‌شان برروی نوع پرستی استوار و دراجرای مقاصد نوعیه و حریت از جان شیرین خود میگذرند» یاداوری کرد و دانسته نیست کیان را میخواست و یارانش کها بودند.

بدینسان نشست پیایان رسید. دوباره میگوییم این یکی از کارهای نیک مجلس بود.

اشهدان لااله الاالله
واشهدان محمدرسول الله
واشهدان علیاواولاده المعصومین

ای هل اردو شما مسلمان ما هم مسلمان شما بیچارگان را مشتبه نموده‌اند چند روز قبل اعلانی داده‌ایم شاید خوانده باشید که مامسلمانان محض اطاعت احکام حجج الاسلام نجف اشرف درراه مشروطیت که درواقع حفظ بیضه اسلام متوقف بمشروطه است تاآخر قطره خون خودایستاده‌ایم ولی ملانمایان وعلما سوء محض حفظ ریاست خودشان شرف را بدنیا فروختند و احکام نجف را اطاعت ننمودند و عین الدوله محض اطاعت آل قاجار که تاحال شما ومامسلمانان را ذلیل نمودند ومملکت مارا بروس وانگلیس میفروشند و شما غیوران را محض ترویج استبداد «امرد» بازی ومصرف پول مملکت بفاحشه های فرنگستان بسر ماآورده‌اند مطلع باشید و گوش هوشتان را بازکنید عین الدوله را محکمه قانون مشروطه بحکومت آذربایجان نشناخت انجمن مقدس جناب اجلال الملک را بحکومت آذربایجان منصوب فرمودند غیرت شما چه شد دیروز بود که خسروخان مرحوم بوریحیی را بچه ذلت کشتند کدام صاحب منصب شمارا تابحال قدرشناخته‌اند دیروز نبود که محمدقلی خان را زنجیر درگردن بچه ذلت حبس نمودند آخر غیرت نمائید اگر چه قوت وقدرت ملت نه باندازه ایست که وصف توان نمود وفتوحاتی که تاحال نموده‌اند البته شنیده‌اید که ابدا خروس ازکثرت دانه پروا ندارد ولی حیف ما می آید که بامثل شما شجاعان و رشیدان آذربایجان طرف شویم ملت شمارا برای رفتن بجنگ دشمنان دین مهیانموده است نه برای مقابله با مسلمانان ای شاهسون ها مگر ندیدید که حقوق شمارا پرسرحد پیله سوار چقدر ضایع نمودند و شمارا زیر پای روسها نهادند شنیدیم که قوام‌السلطان علیه ماعلیه یک کاغذی بمهر صاحب منصبان میرساند که دراین مدت دوسال منافع مشروطه چه شده ای انکه تودومرتبه بتهران رفته ودستور العمل گرفته مگر تحریکات مستبدین دراین دوسال مجال میداد که کارها بروفق مرام باشد باوجود این تحریکات ازسربازان قراچه‌داغ وسواران رحیم خان بپرسید که یک ماه قبل دراهر میرزاحسین واعظ ودبیر السلطنه بادست خود ازطرف انجمن بهر یک سوار ماهی ده تومان وسربازسه تومان قران نمی شمردند که درمدت عمر این مواجب را ندیده بودند واللهی ای شاهسونها ای قراداغیان وسواران آنها که درایام استبداد برای سراب واردبیل وقراچه داغ ومشکین معین میشد مبلغ بزرگی ازحاکم رشوه می گرفتند وشمارا می فروختند وحالا هم لابد همان مبلغ را بایستی که از شما هاجمع نمایند شماهم لابد سوار شده دهات مسلمانان را قتل وغارت نموده. جریمه حکومت را جابجا نمودید آیا منافع مشروطه نبود که هشتاد هزار تومان قضاوت عمل شمارا تخفیف دادند کدام جریمه وپیشکش را امسال ازسایه مشروطه بحاکم اردبیل دادید واللهی با الهی مقصود ملت عدالت وحفظ حقوق مسلمین است یا ملت طرف نشوید که دل مایرای کشتگان شما کباب می شود ملاحظه نمائید تاحال کسی که با مسلمانان طرف شد بهره اش چه شد ای مسلمانان با ملت اسلام طرف شدن بدیمن است با ملت حق هرکه درافتاد برافتاد