۴۴ صفحه

اطلاعات

شنبه ۲۴ مهرماه ۲۵۳۵ شماره ۱۵۱۳۷ ـ تکشماره ۱۰ ریال

برنامه کامل پرواز زائران حج

★ اولین گروه زائران حج روز ۱۹ آبانماه به جده منتقل میشوند صفحه ٤

میلیونها نفر با آرامش در صندوق‌ها رای ریختند

اسامی انتخاب شدگان انجمنهای ملی

★ یکجوزه بخاطر تقلب در انتخابات تعطیل شد

★ دختر یکی از کاندیداها در سنگر رشت و نماینده کارگران خشکبار در تهران بازداشت شدند

در صفحه ٤

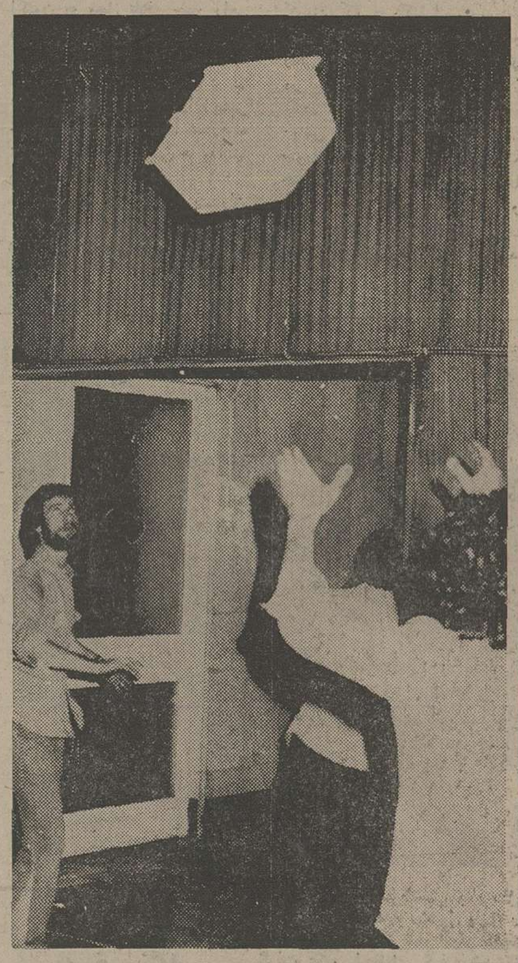

صندوق های رای پس از آنکه توسط رای‌دهندگان پر میشد بسرعت به مرکز کامپیوتر وزارت کشور منتقل میگردند و اینهم یک صندوق رای است که در نتیجه سرعت کار بهوا رفته است !

فردا

در ۱۵۰ نقطه تهران سیمان توزیع میشود

در صفحه ٤

شایعه دستگیر شدن رئیس جمهوری کره شمالی

درصفحه ۲

یک اقدام بیسابقه فرهنگی اطلاعات

صفحات آموزشی دانش آموزان و کنکوری‌ها

درصفحه ۲۸

اسرار کودتای چین فاش شد

همسر مائو میخواست «هوا»را بقتل برساند

★ گفته میشود ۳ نفراز همکاران همسر مائو در توطئه کودتاهنگام حمله پلیس کشته شدند

درزدوخوردبین‌هواداران همسر مائو و فنگ عده‌ای کشته شدند

★ همسر مائو درجلسه حزبی به هواکوفنگ گفت : تو نمی‌توانی کشور را اداره کنی .

درصفحه ۲

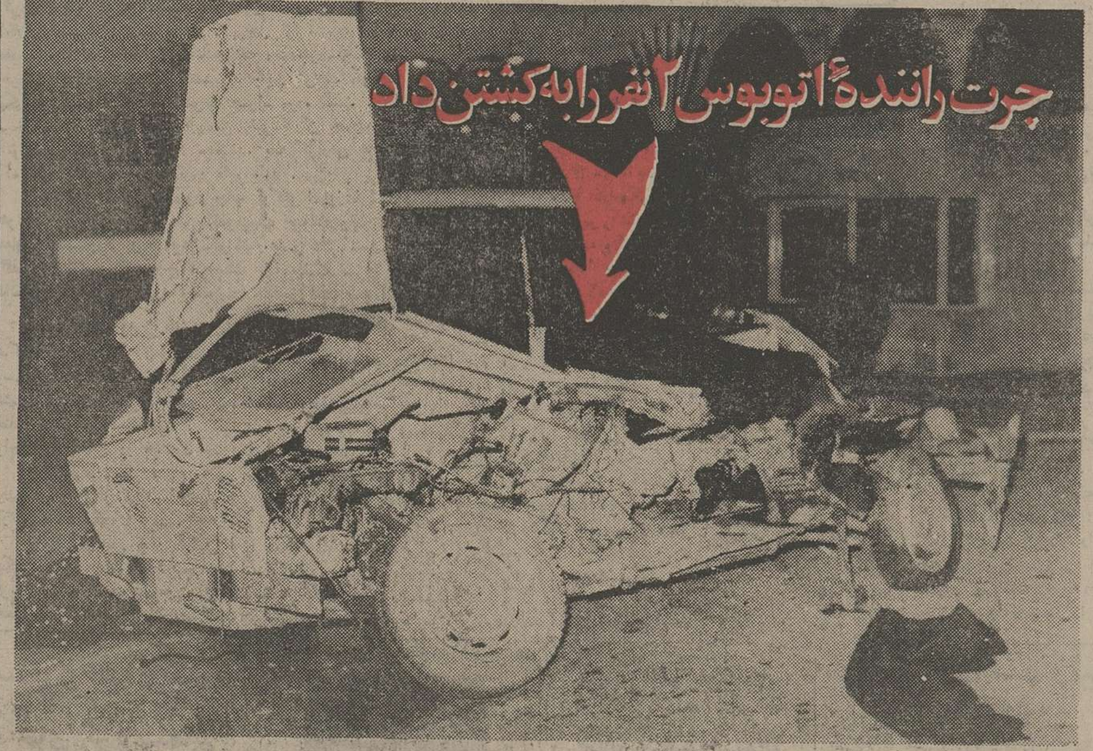

جرت راننده اتوبوس ۲ نفر را به کشتن داد

ساعت ٤ بامداد امروز یک اتوبوس تی . بی . تی در کیلومتر ۱٤ جاده کرج ـ تهران با زیان مهاری شماره ٦۱۹۸٦ تهران ـ ل که از تهران عازم کرج بود برخورد کرد . در این حادثه که بعلت خواب آلودگی راننده اتوبوس تی . بی . تی وانحراف بچپ کامل اتوبوس رخ داد، دو نفر از سرنشینان ژیان کشته شدند و سرنشین دیگر که بشدت آسیب دیده بود وسیله راننده اتوبوس به بیمارستان انتقال یافت .

تغییرات وسیع دادگستری در تهران و شهرستانها

★ روسای دو شعبه دیوانعالی کشور تعیین شدند

★ روسای کل دادگاه های استان، شهرستان و مدیران کل و روسای دادگستری‌های استان تغییر کردند

در صفحه ٤

نحوه انتخاب دانشجو در نیمسال تغییر میکند

★ کارنامه های کنکور گذشته مبنای پذیرش دانشجو نخواهد بود

در صفحه ٤

زلزله در فارس

در صفحه ٤

صفحات ویژه استرالیا بمناسبت چهارمین نمایشگاه بین‌المللی تهران

بمناسبت گشایش چهارمین نمایشگاه بین‌المللی تهران (۲۷ مهر ـ ۱۰ آبان) و شرکت ٤٤ کشور جهان، صفحات ویژه‌ای حاوی آخرین تحولات و پیشرفتهای اقتصادی و تکنولوژی استرالیا در اطلاعات امروز چاپ شده است. از صفحه ۹ تا ۱٤ ...

طوفان ور گبار در تهران

در کوههای شمیران و گاجره برف بارید

مردم که بعد از ظهر غفلتا گرفتار طوفان شده‌اند بسرعت از خیابانها پراکنده شدند .

در صفحه ٤

فوت نابهنگام پدر عزیزمان رحیم سیار دشتی را به اطلاع کلیه دوستان و فامیل میرساند مجلس ختم آن مرحوم روز یکشنبه درساعت ٤ الی ٦ بعدازظهر درخانقاه صفی‌علیشاه و همچنین مجلس دیگری در روز دوشنبه ازساعت ۳ الی ٥ بعدازظهر در مسجد فخرالدوله واقع در دروازه شمیران برگزار می‌گردد .

خانواده‌های سیاردشتی ـ خلیلی ـ ددمخانی ـ سایبان ـ علائی ـ قاسمی ـ رضوی ـ اشرفی .

آگهی

باطلاع کلیه ادارات وموسسات و شرکتها میرساند در اجرای ماده ۳ اساسنامه شرکت سهامی خاص قند رضوی و بنابه تصویب‌هیئت مدیره مرکز اصلی شرکت‌به مشهد کارخانه‌قند آبکوه صندوق پستی ٦۹٤ و تلفن ۳۰۲٤۰ ـ ۳۰۲٤۱ ـ ۳۰۲٤۲ و ۳۰۲٤۳ تبدیل و انتقال یافته است .

شرکت سهامی خاص قند رضوی

رستوران تولدو

با دکوراسیون جدید افتتاح شد

خردمند شمالی. تلفن رزرو ۸۳۷۱۱۹

در آستانه پنجاهمین سال شاهنشاهی سلسله پهلوی

بزودی افتتاح نمایشگاه اتومبیل سپاس شماره یک بمدیریت رضا حاجی‌زاده واقع در بین‌میدان پاستور وحشمت‌الدوله تلفن ٦٦۸٦۸۳

نمایشگاه اتومبیل سپاس شماره ۲

آماده خرید و فروش اتومبیل می‌باشد

سلسبیل بین‌وثوق وهاشمی تلفن ۹۵۰۹۸۹

نمایندگی بیمه‌سپاس. جنب نمایشگاه‌شماره ۲ تلفن ۹۵۰۹۸۹ (بیمه‌حوادث. بیمه‌آتش سوزی ـ بیمه عمر)

مطب

دکتر ناصر (جلال‌الدین)

جراح ـ دندانپزشک

ازخیابان لاله‌زاربه خیابان ایرانشهرچهارراه ثریا شماره ۱۱٦ انتقال یافت

تلفن ۸۳٤۱٤۰ و ۸۳٤۱۵۱

از نوک پا تا فرق سر

شرح درصفحه ۲۳ نیازمندیها

کارگران ـ کارکنان و مدیران شرکتهای تولیدی و صنعتی کارخانجات مفید (بلر) پنجاه‌سال شاهنشاهی پرخیر و برکت دودمان پهلوی راجشن گرفتند

در صفحه ۲۷

اطلاعیه گروه فرهنگی خوارزمی

شرح در صفحه ۸

غذای بچه آلمانی

میلوویت

رسید شرح درصفحه نیازمندی

قابل توجه علاقمندان

اراضی زعفرانیه کرج

شرح درصفحه ۱۲ نیازمندیها

شرکت ملی نفت ایران

انتخاب دیپلمه کارآموز

شرح در صفحه ۲٤

خاندانهای تجدد و آذری و خانواده های وابسته‌روز دوشنبه ۲٦ مهرماه ۲۵۳۵ از ساعت ۳ بعد ازظهر که مصادف برمزار آنمرحوم (بهشت زهرا ـ آرامگاه خانوادگی شماره باهفتمین شب درگذشت شادروان حاج مرتضی تجدد است ٤۵٤) گردهم می آیند و یادش را گرامی میدارند.

جناب آقای سناتور مصطفی تجدد

مصیبت وارده‌را تسلیت گفته بقای عمر وسلامتی جنابعالی‌را ازدرگاه خداوند متعال مسئلت داریم .

هیئت مدیره شرکت سهامی ساختمانی پرکار

جناب آقای سناتور تجدد

مصیبت وارده‌را تسلیت عرض می‌نمائیم .

کارکنان شرکت سهامی خاص ترخیص

جناب آقای امیرایوب صفی‌نیا

ریاست محترم بانک ملی ایران شعبه بازار

با نهایت تاسف درگذشت عموی گرامیتان‌را تسلیت عرض می‌نماید .

محمد حسین مرعشی

جناب آقای بهمن‌بیگی مدیرکل محترم آموزش عشایری کشور

باکمال تاسف درگذشت مادر گرامیتان را به حضور آنجناب تسلیت عرض میکنم سعادت و سلامت جنابعالی وخانواده محترم بهمن‌بیگی‌را آرزومندم .

شیراز ـ کوچک کریمی

جناب آقای دکتر مهدی غفار زاده

معاونت محترم وزارت صنایع ومعادن

درگذشت شادروان کریم اصفهانیان دائی گرامیتان‌را تسلیت گفته بقاء عمر شماوسلامت بازماندگان را ازخداوند بزرگ خواستار است .

هیئت مدیره شرکت کارخانه های صنعتی آزمایش (سهامی عام)

جناب آقای دکتر مهدی غفار زاده

معاونت محترم وزارت صنایع و معادن

باتاسف فراوان درگذشت دائی گرامیتان را صمیمانه تسلیت گفته بقاء عمر شمارا از خداوند متعال خواستارم .

محسن آزمایش

جناب آقای ایوب صفی نیا

باکمال احترام مصیبت وارده را تسلیت عرض نموده دوام عزت وسعادت آن سرور بزرگوار وسایر خاندان‌محترم را از درگاه باریتعالی مسئلت دارد .

مجید حجازی ـ محمود بادامچی

جناب آقای امیر ایوب صفی‌نیا

مصیبت وارده را تسلیت عرض نموده ، بقای عمر ودوام عزت جنابعالی و خانواده محترم را از خداوند متعال مسئلت مینماید .

جواد خسروشاهی

جناب آقای امیرایوب صفی نیا

بانهایت تاسف مصیبت وارده را تسلیت عرض نموده بقای عمر شمارا از خداوند خواهانیم .

شرکت لایم با مسئولیت محدود

جناب آقای بهمن‌بیگی مدیرکل محترم آموزش عشایری کشور

باندوه فراوان فوت مادر گرامیتان را تسلیت عرض نموده بقاء عمر جنابعالی و خانواده محترم‌را ازخداوند مسئلت داریم.

دبیران و کارکنان دبیرستان عشایری فارس

نبرد خانه بخانه بین سوریها و فلسطینی‌ها

رهبران سوریه و فلسطین امروز باهم ملاقات میکنند

بیروت ـ خبرگزاری فرانسه ـ رویتر‌ـ نیروهای سوریه با پشتیبانی واحدهای تانك وزره‌پوش در تمام مدت دیروز به حملات خود علیه مواضع فلسطینی ها ادامه دادند. مسلمانان و مسیحیان لبنان اعم از چپ‌گرایان و راست گرایان عملا در این پیکارها شرکت نداشتند.

نیروهای سوریه در حمله روز پنجشنبه شهرك مهم «بوحامدین» را از تصرف نیروهای فلسطین خارج کردند.

بعد از ظهر دیروز نیرو های سوریه بار دیگر شهرك «عالیه» را که مرکز ستاد فلسطینی‌ها در جبل‌لبنان است مورد حمله قرار داده و در امتداد راه «جزین ـ صیدا» به‌پیشروی ادامه دادند.

فلسطینی ها برای حفظ موقعیت سیاسی و نظامی خود با سرسختی تمام می‌جنگند. با اینحال جنگ پیوسته به دروازه های بندرصیدا نزدیك میشود.

رادیو ترقیخواهان گزارش داد که بندر صیدا در تمام مدت دیروز زیر آتش توپخانه سوریه قرار داشت و عده‌ای ازمردم‌صیدا بوسیله کشتی این بندر راتخلیه میکنند ولی ناوچه های تندرو اسرائیل جلو آنها را می‌گیرند.

رادیو ترقیخواهان اضافه کرد که ارتش اسرائیل عملا در این نبرد ها شرکت میکنند بعد از ظهر دیروز توپخانه اسرائیل کاخ «بوفور» را که ارتش عربی لبنان درآن موضع گرفته‌است وهمچنین اطراف این منطقه‌را بشدت‌بمباران کرد.

رادیو محافظه کاران‌نیز گزارش داد که نیروهای سوریه‌ومحافظه کار کنترل مدخل بندر صیدا را بدست گرفته‌و شش بخش‌نزدیك به‌صیدا را محاصره کرده‌اند در حالیکه جت های ساخت شوروی سوریه در آسمان لبنان پرواز میکردند چریکهای فلسطین در شاهراه بیروت دمشق به حمله پرداخته زمینه را برای پیشروی به‌سوی پایتخت بیروت آماده می کردند.

اعلامیه فرماندهی فلسطینی‌حاکی است که آتشبارهای ضد هوائی فلسطین علیه انواع جنگنده‌های میك ۱۷ ومیك ۲۱ سوریه که بر فراز مواضع چریکها پرواز می‌کنند وارد عمل شده‌اند.

هواپیماهای جنگنده سوریه مواضع فلسطینی ها رابمباران نکردند اما واحدهای زرهی‌سوریه از سه جهت بسوی شهر عالیه را در ۱۵ کیلومتری پیشروی می‌کنند.

سوریه ها ادعا کرده‌اند که مقاومت چریکهارادر «بوحامدین» درهم شکسته‌اند اما چریکهامدعی هستند که نبرد خانه‌بخانه دراین شهر هنوز ادامه دارد.

فرماندهی فلسطین اعلام‌داشت که چریکهای فلسطین در عالیه نیز خانه‌بخانه خواهند جنگید اما سخنگویان راست گرایان مسیحی گفتند مذاکراتی‌برای‌تسلیم صلح آمیز عالیه باحافظ اسد جریان دارد.

باوجود پیروزی های جدیدی که نصیب سوریه‌ای‌ها شده‌است هنوز شهر بوحامدین بطورکامل بتصرف نیروهای سوری‌درنیامده است.

حمله نیرو های سوری‌بدهکده های اطراف عالیه دفع شده است نیروهای سوری که روز سه‌شنبه از جزین بحرکت درآمده‌اند اکنون به محل تلاقی چهار راهی در «جبیه» رسیده‌اند.

توپخانه سوریه که درتپه های اطراف صیدا موضع گرفتاند در تمام مدت دیروز شهر را زیر آتش گرفته بودند و آتشبارهای ترقیخواهان و فلسطینی ها به‌آنها پاسخ میدادند.

در بیروت نیز گلوله باران کورکورانه بخش های پرجمعیت شهر در تمام مدت دیروز ادامه داشت دهها نفر در جریان گلوله باران دیروز پایتخت کشته یا زخمی شدند در بامداد دیروز آمبولانسها بسرعت‌زخمی شدگان را به‌بیمارستانها حمل می‌کردند.

کنفرانس سران

در حالیکه ارتش سوریه‌دیروز پیشروی نیروی‌زرهی خود رابطرف ژنو ادامه میداد و فدائیان‌فلسطین در آخرین مواضع از دست‌رفته خود در نواحی کوهستانی برای جنگ‌و محاصره‌ای خونین‌تر آماده میشدند،رهبران دنیای عرب‌موافقت کردند که در کنفرانس کوچك دیگری با یکدیگر روبرو شوندو راهی برای‌متوقف کردن‌خونریزی در لبنان بیابند.

در این ملاقات که امروز در ریاض پایتخت عربستان سعودی صورت خواهد گرفت انورسادات حافظ‌اسدوالیاس سرکیس‌روسای جمهور مصر وسوریه و لبنان و یاسر عرفات رهبر سازمان آزادی بخش فلسطین شرکت خواهند داشت.

عفو کردها یکماه تمدید شد

بغداد ـ رویتر ـ دولت عراق مهلت عفوعمومی درمورد سربازان کرد فراری از ارتش‌و غیرنظامیان فراری از کشور را افزایش داد.

مهلت فرمان عفو عمومی که در ۱۶ اوت صادر شده است امروز پایان میبابدروزنامه «الثوره»ارگان حزب بعث نوشته است ، این‌عفو شامل کلیه سربازان و افراد غیرنظامی که مجبور به ترك‌ارتش و یا خروج از کشور شده‌اندمی شود.

شورش ظفار کاملا سرکوب شده

سلطان قابوس در مصاحبه‌ای با هفته‌نامه لبنانی «الحوادث» اتحادیه تروریستی تشکیل شده بوسیله لیبی ، رژیم عدن وسومالی و زدوبند با شوروی را محکوم کرد.

سلطان قابوس گفت ربودن‌یک هواپیمای شرکت هواپیمائی در فرانسه و بردن آن به‌فرودگاه‌انتبه در اوگاندا نشان میدهد که محور تروریستی «طرابلس ، موگادیشو» تاقلب آفریقا توسعه یافته است سلطان قابوس اعلام کردکه‌شورش ظفار کاملا سرکوب شده است .

اسرار کودتای همسر مائو فاش شد

همسر مائو میخواست «هوا» را بقتل برساند

هنك‌کنك ـخبرگزاری فرانسه ـ رویتر‌ـ یونایتدپرس‌ـ با اینکه گزارشهای مربوط به‌حوادث اخیرچین هنوز رسما از سوی مقامهای پکن‌تائید نشده معذلك گزارشهائی که طی بیست‌وچهار ساعت اخیر از منابع خارجی مخابره شده توطئه کودتای نافرجام راتوسط رهبران افراطی چپ‌تائید می‌کند . علاوه براین از دیروز خانم چیانك‌چینك وسه نفر ازهمدستان وی که در توطئه کودتا شرکت داشته‌اند در آگهی های دیواری مورد انتقاد قرار گرفته‌اند .

ضمنا امروز گزارش‌های‌تازه‌ای از اسرار کودتای‌همسر مائو و همدستان او فاش شد.

دیروز در محافل پکن شایع شدکه‌بیوه مائوتسه‌تونك‌و سه نفراز رهبران چین‌نقشه قتل هواکوفنك راکشیده‌بودند . بموجب همین شایعات «سه‌نفر» در جریان عملیات برای خنثی کردن توطئه کشته شده‌اند اما هنوز درباره هویت‌این‌قربانیان اطلاعی بدست نیامده است . برخی از منابع آگاه اظهار عقیده میکنند‌که خانم چیانك‌چینك وسه‌نفرهمدستان وی در جریان این عملیات کشته‌شده‌اند باین ترتیب حوادث اخیر پکن باکشتوکشتار و خشونت همراه بوده است . بااینحال سخنگویان رسمی چین درپاسخ خبرنگاران همان دو کلمه «توضیحی ندارم» را تکرار میکنند. یك گزارش حاکی است که۳نفر کشته شده از گارد هابوده‌اند .

روزنامه اساهی شیمبون چاپ توکیو امروز نوشت وانك هونك‌ـ ون‌نایب رئیس حزب‌کمونیست چیانك‌چونك ـ چیائو معاون نخست‌وزیر و «یائودن‌ـ یوانك» عضو دفتر سیاسی هفته گذشته هنگامی که باچیانك‌چینك یك جلسه سری تشکیل داده بودند در زد وخورد باماموران انتظامی کشته شده‌اند .

روزنامه ژاپنی از قول خبرنگار خود در پکن تاکید کرده است که‌چیانك‌چینك هنوز زنده است‌ودر زندان بسر‌می‌برد . اسناد ومدارکی که از خانه بیوه مائوبدست‌آمده نشان میدهد که این چهار نفرمقدمات کودتا علیه‌هواکو فنك را فراهم میساختند . بگزارش این روزنامه از دیروز واحدهای گشتی در پایتخت چین تقویت شده‌اند .

از سوی دیگر منابع چینی اظهار داشتند که‌چیانك‌چینك چند ماه قبل از مرك مائوتسه تونك کوشیده بودباپشتیبانی ارتش دست بکودتا بزنند .

این گزارش هادر آگهی های دیواری یك واحد غربی پکن انتشار یافته و توسط خارجیان مقیم پایتخت بخارج فرستاده‌شده است بموجب این شایعات قبل‌از مرك مائو همسرش کوشیده است پشتیبانی ژنرال چن‌شی ـ لین‌فرمانده منطقه نظامی پکن‌را برای دست‌زدن بیك کودتای نظامی‌جلب کند.

صدای شلیك توپخانه درچین

هنگ کنگ ـ خبرگزاری فرانسه‌ـ روزنامه «چاینامورنینگ‌پست» گزارش داد که پنجشنبه‌شب از مرز های هنگ کنگ صدای شلیك توپخانه «درخاك چین» شنیده میشد.

یک منبع نزدیک به دولت هنگ‌کنگ اظهار داشت دراین منطقه مانورهای نظامی انجام‌میشود.

روزنامه هنگ‌کنگی از قول ساکنان‌مناطق مرزی چین نوشته است که تیراندازی از حدود ساعت ده آغاز شد وتا چهارساعت ادامه‌داشت. بااینحال مرزهای چین و هنگ‌کنگ دیروزآرام‌بود.

ژنرال چن‌ـشی‌ـلین این پیشنهاد را رد کرده و درماه آوریل موضوع‌رابا‌طلاع هواکوفنك میرساند .

پس‌از مرك مائو، هواکو‌ـفنك در یك جلسه حزبی‌نامزدی خودرا برای جانشینی وی اعلام میکند همه حاضران درجلسه باواگذاری رهبری حزب به‌نخست‌وزیر موافقت میکنند جزبیوه چیانك‌چینك وسه نفردیگر از همدستانش که گفته میشوددر جریان حوادث اخیر کشته شده‌اند .

بیوه مائوتسه‌تونك دراین جلسه رشته سخن رابدست می‌گیرد و آشکارا میگوید‌که هواکو‌ـفنك شایستگی اداره امور کشور را ندارد . هواکو ـفنك درپاسخ بیوه مائوتاکید می‌کند که شخصا قبل‌ازمرك پرزیدنت مائو باوی ملاقات کرده است. در این جلسه مائو خطاب به«هوا» می‌گوید :

۱ـ شتاب مکن و صبرو حوصله داشته‌باش

۲ـ کاری را تاکنون انجام داده‌ای به پیروی از اصول میهنی ادامه بده .

۳ـ اگر شما رئیس حزب کمونیست باشید میتوانم باخیال راحت بمیرم.

آن روز جلسه در میان آشفتگی شدید اوضاع پایان می‌یابد و در جلسه‌ای که چندروز بعد تشکیل میشودهواکو ـفنك در غیاب چهارتن از رهبران افراطی چپ برهبری‌حزب کمونیست چین انتخاب میشود .

شایعه اعدام

شایعه اعدام این چهار نفر همچنان در پکن‌و خارج کشور ادامه دارد . روزنامه «استار» چاپ هنك کنك بعدازظهر روز پنجشنبه نوشت دست‌کم چهارنفر از اعضای رادیکال‌حزب کمونیست چین از جمله چیانك‌چینك و «وان‌هونك‌ـدن»معاون رهبر حزب اعدام شدند .

از سوی دیگر درشعارهائی که دیروز در شانگهای‌انتشار یافته چیانك‌چینك وهمدستان وی بنام مورد انتقاد قرارگرفته‌اند دیروز صدها نمونه از این شعار ها بدیوار خیابانهای‌شانك های نصب شده بود و خارجیانی که در این شهر بسرمی‌برند موضوع راتلفنی به‌پکن اطلاع داده‌اند .

دراین شعار ها گروه توطئه‌گران ضد حزبی «چیانك وانك»، «چانك‌دیائو» بشدت محکوم شده‌اند دراین شعارها که با خطوط درشت نوشته شده نام توطئه‌گران علنا قید شده است .

«وانك‌هونك ـدن»، «چانك‌چون‌ـ چیائو» و «یائوون ـ یوان» هرسه اهل شانگهای هستند .

در شانگهای وپکن شایع است که این سه نفرباتفاق بیوه مائو روز ۱۷اکتبر درحالیکه مقدمات یك‌کودتا را علیه هواـکو‌ـفنك «تهیه میکردند» بازداشت شده وبعدا اعدام شده‌اند اما منابع رسمی پکن هنوز این شایعات را تائید نکرده‌اند . معذلك در «پکن شایع است که درحوادث‌روزهای اخیر عده‌ای کشته شده‌اند .

ظاهرا پس‌از سرکوب کردن توطئه تغییراتی در مقامهای حزبی و دولتی داده شده و وزیر راه‌آهن چین که چندماه قبل باتهام طرفداری از شیائوپینك ازکاربرکنار شده بودکه دوباره مقام خودرا بدست آورده است .

یك خبردیگر از پکن حاکی است که از روز پنجشنبه خواندن شعار ها وآگهی های دیواری در دانشگاهها که توسط برخی از دانشجویان واستادان چین نوشته میشود برای دانشجویان خارجی قدغن شده است .

خواندن این شعار ها هنگامی برای دانشجویان خارجی قدغن شده که در آگهی های دیواری آشکارااز توطئه کنندگان نام می‌برند .

دریکی از این شعار هاکه روز پنجشنبه انتشار یافت گفته شده است که :سك رابايد هنگامی که‌در آب‌است ازپای درآورد »«مار را باید زیر پاله کرد .»

در شانگهای شایع است که هواکو ‌ـفنك شخصا دستور بازداشت چیانك‌چینك وسه نفر دیگررا باتهام‌اینکه تعالیم مائوتسه‌تونك را زیرپا گذاشته‌اند صادر کرده‌است.

حمله شیر به خبرنگار

یک خبرنگار امریکائی بنام «دل دوناهو» هنگامی که باتفاق یک رام کننده شیر دراوهایو مشغول بازی با یک شیر در داخل قفس شیر بود ناگهان مورد حمله شیر قرار گرفت و یک بازویش در دهان شیر قرار گرفت عکس لحظه‌ای گرفته شد که خبرنگار مورد حمله شیر قرار گرفته و رام کننده شیر بکمك او می شتابد. خبرنگار بعدا در بیمارستان بستری‌و حالش خطرناک نیست. عکس رادیوئی آسوشیتد پرس

الحاق فضانوردان شوروی به سالیوت ۵

مسکو ـ یونایتدپرس ـ دو فضانورد شوروی که باسفینه سایوز ۲۳ به‌فضا رفته‌اند امروز (شنبه) دومین روز سفر کیهانی خود را آغاز کردند .

کارشناسان غربی پیش‌بینی کرده‌اند که ممکن است بزودی سفینه حامل دو فضانورد روسی به‌آزمایشگاه‌فضایی‌شوروی‌موسوم به‌سالیوت ۵که دربالای جوزمین گردش مداری انجام‌میدهد ملحق شود . درگذشته معمولا سفاین کیهانی سرنشین‌دارروسی تقریبا ۲۴ ساعت پس‌از پرتاب شدن‌از زمین به‌سالیوت پیوسته‌اند و بادر نظر گرفتن‌این‌سابقه، کارشناسان غربی گفته‌اند که اگر تجارب گذشته تکرار شود باید انتظار داشت که‌دوفضانورد جدیدشوروی روز شنبه(امروز) وارد‌آزمایشگاه فضایی سالیوت ۵شوند .

خبرگزاری تاس‌دیروز گزارش داد که حال «ویاچسلاوزودوف» فرمانده ۳۴ ساله سفینه سایوز ۲۳ و مهندس ۳۷ ساله پرواز «والری راژوستونسکی» خوب استو تجهیزات سفینه آنان‌بطور عادی کار میکند.

طبق گزارش تاس روز جمعه اصلاحاتی نیز در مسیر پرواز سفینه انجام گرفته که ظاهرا برای‌آماده کردن‌آن‌جهت پیوستن به‌سالیوت ۵ بوده است . قرار است دو فضانورد روسی پاره‌ای مطالعات و آزمایشهای علمی و پزشکی وزیست شناسی‌نیز انجام دهند. سایوز ۲۳عصرروزپنجشنبه از پایگاه پرتاب سفاین کیهان پیمای شوروی در بایکونور واقع در آسیای میانه‌روسیه به فضا پرتاب شده است .

کاسترو قرارداد هواپیما ربائی آمریکا و کوبا را لغو کرد

هاوا‌ـ رویتر‌ـ دیروز دولت کوبا موافقت‌نامه سال ۱۹۷۳ خودرا باامریکا درمورد مبارزه با هواپیماربائی فسخ کرد. این اقدام درپی سقوط یک هواپیمای مسافری کوبائی صورت گرفته است. مقام‌های کوبائی گفتندکه عوامل ضد کاسترو، با تبانی سازمان «سیا» دراین هواپیما خرابکاری کرده بودند. فسخ این پیمان‌را فیدل کاسترو، نخست‌وزیر کوبا در جریان مراسم احترام ۷۳ قربانی این حادثه اعلام کرد. کاسترو گفت که «سیا» مستقیما دراین خرابکاری دست داشته است .

ازسوی دیگر، دیروز، هنری کی‌سینجر وزیر امورخارجه امریکا گفت که‌اگر لغو موافقت‌نامه سال ۱۹۷۳ منجربه‌هواپیما ربائی تازه‌ئی بشود، امریکا مسئولیت آن را برعهده کوبامیداند.

آنفلوانزای سوفیالورن

مونرآل ـ آسوشیتدپرس‌ـ سوفیالورن ستاره ایتالیائی سینماکه به‌مونرآل رفته دیروز درحالیکه به‌گلودرد مبتلابود و علایم ابتلا به‌آنفلوآنزا نیز دروی مشاهده می‌شد به استراحت کردن درهتل محل اقامتش ادامه داد وبرنامه‌ای که‌برای ملاقات وی باخبرنگاران ترتیب داده شده‌بود به‌سبب بیماریش‌لغو شد.

سوفیا دراوایل هفته گذشته به‌کانادا رفته است تا در صحنه‌های فیلمی‌که داستان آن مربوط به‌ماجراهای روابط یک رئیس مسن بایک مرد جوان است ایفای نقش کند . وی ضمن مطالعه سناریوی فیلم، گویا اصرار کرده است که در اطاق هتل محل اقامتش وسایل آشپزی داشته باشد ومستقلا برای خود غذا بپزد .

زدو خورد نیرو های مرزی ترکیه و سوریه

غازیان تپ ـ یونایتدپرس ـ روزجمعه گزارشهای بدست آمد که هر چند بعدا مورد تکذیب مقامات ترك قرار گرفت ولی حکایت از آن داشت که نیرو های دو ارتش سوریه و ترکیه در تمام طول چهارشنبه گذشته‌درنزدیکی ناحیه کیلیس در جنوب شرقی ترکیه با یکدیگر در یک زدوخوردمرزی درگیری‌یافته‌اند.

مقامات ترك قبلا گفته بودند که زدوخورد نیرو های سوریه و ترکیه اندکی قبل‌ازنیمه شب چهارشنبه گذشته‌آغازشده و در جریان تیراندازی های متقابلی که با استفاده از اسلحه سبك صورت گرفت یکنفر نیز به قتل رسیده است بنابه اظهار همان منابع جنگ هنگامی درگرفت که پاسداران گارد مرزی ، ترکیه در برابر شخصی که بطرف پاسگاه آنان از سمت قلمرو سوریه نزدیک میشد شروع به مقاومت کردند .

پرنسس‌آن بزودی مادر میشود

لندن ـ آسوشیتدپرس ـ روزنامه دیلی میرور چاپ لندن گزارش داده که پرنسس‌ان دختر ۲۵ ساله الیزابت دوم ملکه انگلستان ممکن است حامله باشد و در اواخر فوریه یا اوایل مارس آینده مادر شود . در صورتیکه این پیشگویی درست باشد و پرنسس آن که بخاطر علاقه‌اش به سوار کاری شهرت دارد در سال آینده اولین نوه ملکه الیزابت دوم را بدنیا خواهد آورد. یک سخنگوی کاخ سلطنتی بوکینگهام روزجمعه در لندن گفت که دربار از حامله بودن‌یانبودن پرنسس ان خبرندارد‌ولی مسلم است که او نیز روزی حامله خواهد شد .

پرنسس آن در نوامبر ۱۹۷۳ با سروان ارتش انگلستان مارك فیلیپس که از عوام الناس و‌دارای تبارغیر اشرافی است ازدواج کرده است .

در گوشه‌و کنار جهان

فورد از اتهام سوءاستفاده تبرئه‌شد

واشنگتن ـ رویتر ـ جرالدفورد رئیس جمهوری امریکا از اتهام سوء استفاده از وجوه مخصوص کمك به مبارزات انتخاباتی در دوران عضویت در کنگره امریکا پیراسته شد .

چارلز راف بازپرس فوق‌العاده پرونده واترگیت اعلام کرد که در تحقیقات خود شواهدی بدست نیاورده است که حاکی از ارتکاب سوء استفاده یا هرجرمی از طرف فورد ، در سالهای عضویتش در کنگره آمریکاباشد . فورد که در اولین کنفرانس مطبوعاتی تلویزیونی بزرگ خود در ۸ ماه اخیر سخن میگفت خرسندیش را از اینکه بازپرس واترگیت وی را بی‌گناه یافته ابراز کرد و گفت‌اکنون‌که تقواوپارسائی‌وی‌نجات‌یافته امیدوار است که درمبارزات انتخاباتی آمریکا مسائل‌مهمتری مطرح‌شود بطوریکه شایسته‌شان ملت امریکا باشد .

فورد به رقیب و مدعی جیمی‌کارتر کاندیدای ریاست جمهوری حزب دمکرات حمله کرد و او را متهم ساخت که در سخنرانیهای انتخاباتی‌اش امریکا را خوار و کوچك کرده و به‌آن‌اهانت روا داشته است .

اشاره فورد به آن قسمت از سخنان کارتر در مناظره تلویزیونی اخیرش با فورد بود که گفته بود امریکا بدلیل ضعف شدن بنیه نظامی‌اش احترام خود را در نظر جهانیان از دست داده است .

بیماری اسرارآمیز ۲۵۳ نفر راکشت

بروکسل ـ رویتر ـ بیماری ناشناخته‌ای که در بخش مرکزی آفریقا ظهور کرده طبق اظهار سخنگوی وزارت‌خارجه بلژیك تاکنون ۲۵۳ نفر را در کشور زئیر ، به قتل‌رسانده‌است

در ژنو سازمان‌جهانی بهداشت وابسته‌بسازمان‌ملل‌دیروز اعلام کرد که آزمایشگاه ویژه‌ای که برای شناسائی بیماری نوظهور در بخش مرکزی آفریقاتلاش میکرد کاری از پیش نبرده واین بیماری ویروسی همچنان اسرارآمیز باقی مانده است .

اعلامیه سازمان جهانی بهداشت مضافا حاکی است که عده‌ای از ویروس شناسان مجددا به جنوب سودان فرستاده شده‌اند تا باردیگر از بیماران مبتلا به بیماری اسرار امیز نمونه برداری کنند.

فیلم کوه‌نور در پاکستان تهیه میشود

اسلام‌آباد ـ آسوشیتدپرس ـ پاکستان تصمیم گرفته‌است فیلمی کامل و طولانی در باره الماس معروف کوه‌نور که اکنون در تصرف انگلستان است تهیه کند .

ذوالفقار علی‌بوتو ، نخست‌وزیر پاکستان از دولت‌انگلستان تقاضا کرده است،که کوه‌نور را در ماه‌سپتامبر اینده به پاکستان مسترد داردزیرا الماس‌مذکورکه‌یکی‌از عجایب‌جهان‌است‌در۱۸۴۹ بوسیله فرمانداران انگلیسی وقت ایالت پنجاب تصرف شده و اکنون پنجاب یکی از ایالات پاکستان‌است .

کالاهان نخست‌وزیر انگستان اعلام کرده است که‌کشور وی‌درنظر ندارد الماس کوه‌نور را به پاکستان و یا هیچ کشور دیگری تسلیم کند .

بنگاه ملی توسعه فیلم در پاکستان پنجشنبه گذشته اعلام کرده بود که هدفش از اتخاذ تصمیم تهیه فیلم کوه نور ارضای علاقه‌ای است که اخیرا در مردم نسبت به جواهر مذکور ابراز میشود کوه نور قسمتی از جواهرات تاج ملکه مادر انگلستان را تشکیل میدهد .

سفیرو کلیه دیپلمات های کره شمالی باتهام قاچاق مواد مخدر از دانمارك اخراج شدند

کپنهاک ـ آسوشیتدپرس ـ دولت دانمارک دیروز (جمعه) شش روز به سفیر کره‌شمالی وتمام دیپلماتهای دیگری که‌در سفارت آن کشور درکپنهاک کار میکنند مهلت داد تا خاک دانمارک راترک کنند. اتهام سفیر و دیپلماتهای دیگرکره شمالی درکپنهاک این استکه سفارت کشورشان رابه مرکزی برای واردکردن قاچاق مقادیر قابل ملاحظه مواد مخدره و مشروبات الکلی وسیگار و فروش آنها در بازار سیاه دانمارک مبدل کرده‌اند.

وزارت خارجه دانمارک‌طی بیانیه‌ای گفت که تصمیم بی سابقه اخراج تمام کارکنان دیپلماتیک سفارت خارجی از دانمارک پس ازبررسی های مفصل گرفته شده وبهرحال چاره‌ای‌غیرازاینکار برای‌دولت دانمارک وجودنداشته است.

سفیر ودبیرسوم‌ودو وابسته سفارت‌جمهوری دمکراتیک‌کره شمالی درکپنهاک کسانی‌هستند که به آنان تکلیف شده‌استتا ازدانمارک خارج شوند.

درهفته گذشته‌ماموران‌دولت دانمارک یک مرد دانمارکی‌و سه‌خارجی راکه هویتشان‌فاش نشده‌است دستگیر کردندو ۱۷۵ کیلو حشیش را که تقریبا ۳۵۰٬۰۰۰ دلار دربازار سیاه دانمارک ارزش داشت نزد اشخاص مذکور کشف وضبط نمودند.

تحقیقات ازبازداشت شدگان به‌نحوی کاملا محرمانه انجام گرفت ولی‌پلیس‌دانمارک خاطر نشان کرد که افراد بازداشت شده وهمکاران دیگرشان‌ظاهرا درطول سالهای اخیر چندین‌تن حشیش‌وارد دانمارک‌کرده‌اند.

اخبار کوتاه جهان

ژیسکار دستن در لهستان

● ورشو ـ یونایتدپرس ـ پرزیدنت ژیسکارد‌ستن ، رئیس جمهوری فرانسه دیروز سفر دو روزه خود به لهستان را آغاز کرد . در فرودگاه‌ورشو ادوارد گیرگ رهبر حزب کمونیست لهستان و پرزیدنت هنریك جایکونسکی‌ازرئیس‌جمهوری فرانسه پیشواز کردند. رئیس جمهوری فرانسه در این سفر ضمن گفت و گو بارهبران لهستان در باره مسائل اروپا و روابط فرانسه‌ولهستان نیز صحبت خواهد کرد.

درگذشت سلیمان نابولسی

● عمان‌ـ رویتر‌ـ سلیمان نابولسی ، نخست وزیر پیشین اردن ، دیروز، در پی یک بیماری طولانی ، دریکی از بیمارستان های عمان درگذشت . وی ۶۸ سال داشت، نابولسی دبیر کل حزب ملی سوسیالیست اردن بود، و از سال۱۹۵۱ تا۱۹۵۴ باعنوان، سفیرکبیر اردن در لندن خدمت می کرد. وی در سال ۱۹۵۶ نخست وزیر اردن شد.

هماغوشی در کلیسا

● بیت‌المقدس‌ـ یونایتدپرس ـ زن ومردی باتهام هماغوشی‌در کلیسای‌مقدس سپولچر مدفن‌حضرت‌مسیح به ۶ ماه زندان و هرکدام بپرداخت ۶۰۰ دلار جریمه محکوم شدند.

مرد یک اردنی ۲۳ ساله و زن یک برزیلی ۳۶ ساله بود. این هر دو درکرانه غربی اردن زندگی میکنند . یک راهب‌این‌دو را در حین هماغوشی در داخل برج صلیب مانند کلیسا غافلگیر کرده بود.

جایزه پزشکی به ۲ امریکائی داده شد

جایزه صلح نوبل به کسی داده نشد

اسلو ـ رویتر‌ـ کمیته نوبل پارلمان نروژ ، دیروز اعلام کرد که امسال جایزه صلح نوبل به کسی داده نخواهد شد و ۹۴۰۰۰ لیره پول نقد این جایزه برای سال دیگر خواهد ماند. جایزه صلح‌نوبل پس از پایان جنگ جهانی‌دوم ده‌بار داده شده است که آخرین بار آن در سال ۱۹۷۲ بوده تاکنون سه‌بار اعطای جایزه صلح نوبل بسال بعد موکول شده است .

در عین حال دیروز در نیویورک اعلام شد که دو پزشک امریکائی به خاطر بررسی جداگانه‌شان که دست برقضا هردو در مورد بومیان استرالیاست، باشتراک برنده جایزه نوبل پزشکی ۱۹۷۶ شده‌اند بررسی های این دو پزشک ممکن است منجر به واکسینه کردن افراد در قبال بیماری یرقان، و بیماری های ناشی از ویروس‌های کبدی بشود .

این دو پزشک امریکائی ، یکی دکتر باروح پلومبرگ ، استاد پزشکی در رشته‌ژنتیک و دومی دکتر کارلستون گایدوشک، ویروس شناس‌و پزشک کودکان است .

دکتر پلومبرگ به‌خاطر کشف یک پروتئین کمیاب به نام «آنتی‌ژن استرالیائی» درخون بومی‌های استرالیا و دکتر گایدوشک به خاطر کشف‌یک نوع ویروس کبدی برنده شده‌اند .

جایزه اقتصادی نوبل‌بخاطرکتاب تاریخ مصرف به پروفسور فریدمان امریکائی داده شد

غرق نفت‌کش آلمانی

● دمشق‌ـخبرگزاری فرانسه‌ـ یک نفت کش ۱۱۵ هزار تنی آلمان شرقی براثر تند باد سهمگین . که سراسر فرانسه‌را فراگرفته درساحل برتانی غرق شد واز ۳۵تن سرنشینان آن سه نفرنجات یافتند.

شایعه بازداشت رئیس جمهوری کره

توکیو‌ـ خبرگزاری فرانسه ـ بنابرشایعه های تایید نشده‌یی که در توکیو انتشار یافته ، کیم‌ایل سونگ، رئس جمهوری کره شمالی را پسرش کیم ـ چونگ دستگیر، و بازداشت کرده است. اما رادیو پیونگ یانگ که صدای آن‌در توکیو شنیده می شود ، هیچگونه اشاره‌یی به تغییرات سیاسی در کره شمالی نکرده است شایعه های مربوط ببازداشت کیم ایل‌سونگ براساس اطلاعاتی‌که ازمنابع دیپلماتیک کره شمالی بدست آمده، در توکیو انتشار یافته است . اطلاعات مشابهی هم از منابع موثق هونگ‌کونگ بدست‌آمده است .

برنده جایزه اقتصادی‌نوبل، نیز یک امریکائی ۶۴ ساله است. وی میلتون فریدمان ، استاد دانشگاه شیکاگوست‌که کتابی در زمینه «تاریخ مصرف و سیاست پولی جهان نوشته است .

قابل توجه اطباء وداروخانه‌های کشور

فرهنگ داروئی ایران

با تصحیح کلی سال ۲۵۳۵ ویك فصل ضمیمه منتشر شد

فروش . کتابفروشیهای مقابل دانشگاه
مرکز پخش . تلفن ۸۵۶۳۹۱ دکتر رهنما چیت‌ساز

پریفرم بتون
PREFORM BETON
Co. Ltd.
PRESTRESSED CONCRETE
شرکت با مسئولیت محدود
سازنده سقف و کلیه قطعات پیش‌فشرده و پیش ساخته ساختمان
ثبت شده بشماره ۱۳۹۰۷

برای کسب اطلاع بیشتر درخصوص سقفهای سفالی و بتونی به‌تلفنهای ۸۳۳۵۰۱-۸۳۱۷۱۴ یا به‌آدرس
تهران خیابان ایرانشهر چهارراه ثریا ساختمان ۱۱۶
مراجعه فرمائید ضمنا باتوجه به‌امکانات وسیع نیز درشهرستانها تولیدوتحویل میگردد

منتشر شد مجموعه

قوانین تجاری

زیر نظر : محمدتقی دامغانی
وکیل پایه یك دادگستری

«شامل همه‌قوانین و مقررات، تصویبنامه ها، آئین‌نامه‌ها و آراء عمومی دیوان کشور در حقوق تجارت به همراه قانون جدید چك»

مؤسسه انتشارات امیرکبیر

نامنویسی تافل ژانویه ۱۹۷۷

بنا به تقاضاهای واصله از شهرستانها و مرکز موسسه زبانهای خارجی برای دوره های تافل ژانویه که از تاریخ اول آبان ۲۵۳۵ تشکیل میشود از هم‌اکنون رزرو جا و ثبت‌نام‌مینماید

۱ـ مرکزشماره یك‌ـ پهلوی بالاتراز‌چهارراه تخت‌جمشید شماره ۱۵۹ تلفن ۶۶۶۶۵۰ ـ ۶۴۸۱۹۹ـ ۶۶۴۵۳۱ـ ۶۶۰۶۷۸

۲ـ مرکز شماره دو ـ خیابان‌شاه‌ـساختمان آلومینیوم طبقه پنجم تلفن ۶۶۰۸۲۹

۳ـ مرکز شماره سه خیابان تخت‌جمشید ـ روبروی هتل امه نال کوچه‌خوشبختی شماره ۱۰۳ تلفن ۶۶۵۵۶۳

با اخذ رای در ۱۰۰۰ حوزه انتخابات انجمنهای ملی در تهران

مردم در پای صندوقها منتظر نماندند

گزیده‌ای از گزارشهای گروه خبرنگاران اطلاعات از جریان انتخابات دیروز

دیروز انتخابات انجمن های ملی در تهران انجام شد و مردم در هزار حوزه انتخاباتی حضور یافتند و آراء خود را به صندوق‌ها ریختند. چهره دیروز تهران با جمعه های دیگر تفاوت داشت و برخلاف هفته های قبل عبور و مرور مردم در ساعات اولیه صبح زیاد بود و گروهگیری از ساکنان شهر زودتر از جمعه های دیگر از خانه بیرون آمده بودند. خبرنگاران اطلاعات که دیروز به اغلب حوزه‌ها رفته بودند و نحوه شرکت مردم در انتخابات انجمن های ملی مورد بررسی قرار داده‌اند گزارشهائی تهیه کرده‌اند که مجموعه آن در زیر بنظرتان میرسد :

مردم دیروز گمان میبردند که دریای صندوقهای رای ازدحام خواهد بود ، از اینجهت عده‌ای زودتر از خانه بیرون آمده بودند تا پای صندوقهای رای نوبت بگیرند بهمین جهت تاقبل از ساعت ۸ بامداد صفوف رای دهندگان در بیشتر حوزه‌های انتخاباتی دیده میشد، اما پس از دقایقی چندکه اخذ رای آغاز شد ، ناگهان همه حوزه‌های رای گیری خلوت شدند وازآن پس ، رای دهندگان به آرامی بانظم و ترتیب و بی هیچ معطلی برای صندوق رای میآمدند و آراء خود را درصندوقها می ریختند .

خلوت‌شدن حوزه‌ها برای مردم که انتظار شلوغی بیشتری را داشتند در لحاظت اول غریب می نمود ، اما باآگاهی از اینکه هزار حوزه رای‌گیری درنقاط تهران دائر شده و تقریبا درهرچندصد قدمی یک حوزه رای‌گیری مشغول کار است علت این عدم ازدحام بخوبی روشن میشد واین تدارک بجا سبب شده بود که نه تنها رای‌دهندگان دچار هیچ معطلی نشوند بلکه مسئولان انتخابات نیز باکمال دقت ومراقبت وظائف خود را انجام دهند .

رای‌دهندگان یک پاکت حاوی اوراق رای‌دردست داشتند که در آن پاکتها علاوه بر این اوراق کارت انتخاباتی واوراقی که عکس ونام کاندیداها درآنها چاپ شده بود وجود داشت ، این پاکتها در موقع صدور کارت انتخاباتی و ثبت‌نام در اختیار رای‌دهندگان قرار گرفته بود.

رای دهندگان اوراق رای خود را که برروی شماره های موردنظر خود علامت گذارده بودند، درون صندوقهای برنگ همین اوراق (صورتی ، زرد و آبی) ملی ریختند و مسئولین حوزه‌نیز بارنگ قرمز نشانه‌ای برروی دست آنها میگذاشتند (اینکار بخاطر آن بود که احیانا درحوزه دیگر نتوانند رای بدهند) .

آموزش کافی

بنظر میرسید که در بعضی از مناطق مسئولان حوزه آموزش کافی برای اجرای اینکار ندیده‌اند ، مثلا قراربود که کارتهای انتخاباتی قبل از ریختن اوراق رای بصندوقها از رای‌دهندگان اخذ گردد و باطل شود ، اما دربعضی از حوزه‌ها کارت انتخاباتی اخذ نشده بود، گرچه این مشکلات کوچک در مقابل اجرای یک امر مهم که بخوبی و بدرستی برگزار شد ناچیز و بی مقدار است ، در حوزه دبیرستان کوشش مسئول حوزه از اعضای یک کاندیدای شورای آموزش و پرورش خودداری کردوبه‌وی گفت که کاندیداها حق رای‌دادن ندارند اما همین کاندیدا درحوزه دبیرستان فیروزبهرام ، که درآنطرف خیابان بود ، اوراق رای خود را بصندوق ریخت !

شمال شهر درآغاز ساعات روز خلوت بود هرچه بظهر نزدیکتر میشد مراجعین بیشتر بودند و بالعکس درجنوب شهر مراجعین در نخستین ساعات روز بیشتر از نزدیکیهای ظهر بود و برویهم اخذرای در بعداز ظهر دیروز بیشتر از صبح بود . مخصوصا درجنوب شهر که گروه زیادی از مردم ، صبح جمعه را نیز مشغول کار بودند و بعد ازظهر برای رای‌ریختن بپای صندوقها آمدند

چطور رای دادید

از جمعی از رای‌دهندگان پرسیدیم چرا و بچه‌دلیل به کاندیدای موردنظر خود رای داده‌اند و پاسخها چنین است :

● خانم حلیمه فلاح آموزگار: من به کسانی که دقیقا می‌شناختم رای دادم این افراد وعده داده‌اند که نماینده واقعی ما درانجمنها باشند و برای گرفتاریهای ماجاره‌جوئی کنند.

★ کریم قرمزاده بیراهنوز: **انجمنهای ملی امروز سوای گذشته است. افرادی که باین انجمنها راه پیدا می‌کنند در مقابل مردم مسئولیت دارند درست است که مابه آنها رای دادیم، اما دیگر قابل انتظاراتی منطقی نیز از آنها داریم ، مثلا بکار مشکلات شهر ما برسند ، وضع تحصیلی بچه‌های ما راروشن کنند ، موضوع مسکن ما و تغذیه را بررسی کنند و مشکل خارج محدوده وداخل محدوده را حل نمایند .**

ملیحه ساعدی دیپلمه خانه‌دار : من تابحال به کسی رای نداده بودم اما حالا احساس میکنم که باید در این امر مهم مشارکت کنم باین دلیل باشناختی که ازکاندیداها بدست آورده‌ام آنها را انتخاب کرده‌ام امیدوارم که آنها بقول‌های خود عمل کنند .

صفر جهانبخشیان کارمند دارائی : من هیچ یک از این کاندیداها را نمی شناسم. بامراجعه باین و آن و شناختی که دیگران ازآنها بمن داده‌اند ، کاندیداها را انتخاب کرده‌ام زیرا بنظرم اینکار بهتر از شرکت نکردن درانتخابات بود.

پرویز حقانی : من فقط چهار نفر رای دادم این بدانجهت است که من درمیان کاندیداها فقط چهار نفر رابخوبی می‌شناختم .

مهدی حسینی معمار: من هرشب روزنامه‌ها را میخواندم و بحرفهای نامزدهای انجمنهای ملی در تلویزیون گوش میدادم و براساس گفته‌ها و نوشته‌های آنها رای دادم حالا ببینم که چقدر به حرفهایشان عمل میکنند.

دکتر مجیدی وزیر مشاور و رئیس سازمان برنامه و بودجه و جمعی دیگر از شرکت کنندگان در انتخابات در یکی از حوزه‌های انتخاباتی رای خود را در صندوق میریزند

انتخابات در شهرستانها بانظم وترتیب انجام شد

یک حوزه بخاطر تقلب در انتخابات تعطیل شد

دیروز (جمعه) میلیونها ایرانی در شهرستانها ، بپای صندوق رای رفتند ونمایندگان خودرا برای عضویت در انجمن های ملی.. برگزیدند .

در کرمان حوزه پنج رای‌گیری پیش از آغاز رای‌گیری، وسیله ایران‌پور مسئول حزب رستاخیز ملت ایران در کرمان تعطیل شد .

ایران‌پور ساعت ۸ بامداد دیروز ، هنگام بازدید از این حوزه، واقع در خیابان «ششم بهمن» کرمان ، متوجه شد قبل از شروع رای‌گیری ، سیرای در صندوق ریخته شده‌است . وی پس از اینکه دستور تعطیل حوزه پنج رای‌گیری راداد ، از رای دهندگان خواست تا برای ریختن رای خود به صندوقهای رای‌گیری ، به سایر حوزه‌های رای گیری ، مراجعه کنند .

همچنین در حوزه «۲۱ آذر» واقع در خیابان «۲۱ آذر» کرمان ، عده‌ای تعدادی رای از حومه شهر جمع‌آوری کرده بودند و قصد داشتند آنها را در صندوق آراء بریزند که از کار آنان جلوگیری شد و متخلفین تحت تعقیب قرار گرفتند .

استقبال زنان

● شیرازیها ، دیروز در هوای آفتابی و بسیار مطبوع، برای انتخاب نمایندگان خود در انجمن‌های ملی پای صندوق رای رفتند .

درمیان زنانی که دیروز در شیراز ، رای دادند ، زنان چادری رکورد دار بودند .

دکتر نصر اصفهانی استاندار فارس برای سرکشی ونظارت درکار انتخابات ، صبح زود ، با هلیکوپتر عازم شهرستانهای فارس شد .

درمیان شهرستانهای فارس ، کازرون ، نسبت به جمعیت خود، درشمار اولین شهر فارس بود که ساکنان آن بیشترین تعداد کارت الکترال را گرفته بودند.

در مشهد

● در یکصد حوزه مشهد ، رای‌گیری بانظم و ترتیب خاصی برگزار شد و ۱۳۳۹۴ مرد و زن در این شهر ، رای خود را به صندوق‌ها ریختند .

گزارشهای رسیده از سایر شهرستانها نیز حاکیست که رای‌گیری با نظم و ترتیب خاصی صورت گرفت و طبقات مختلف مردم برای انتخاب نمایندگان انجمن‌های ملی بپای صندوق های رای رفتند .

محروم شدند

سخنگوی استانداری شیراز اعلام کرد که دو تن از کاندیدا های عضویت در انجمن های ملی شهرستان مرودشت و لار بنامهای آقایان غلامحسین محمدشاهی و غلامرضا قناعت‌پور بعلت آنکه مرتکب اعمال خلاف قانون در امر انتخابات شده‌اند از شرکت در انتخابات محروم و تحت تعقیب قانونی قرار گرفتند .

گرمای ۴۸ درجه

★ مردم آبادان ، دیروز در گرمای ۴۸ درجه و شرجی کلافه کننده‌ای به پای صندوق رای رفتند و آرای خود رابه صندوق ریختند .

اکثر رای‌دهندگان یک سطل آب یخ گرفته بودند و با حوله و لنگ عرق از چهرشان می گرفتند !

در حادثه جاده خسروآباد آبادان

۲ نفر کشته و ۴ نفر مجروح شدند

آبادان (خبرنگار اطلاعات) : در یک تصادف شدید که براثر برخورد دو وسیله نقلیه در جاده خسروآباد آبادان روی داد ۲ نفر کشته و ٤ نفر مجروح شدند .

حادثه براثر تصادف مینی‌بوس ۷۸۷۸۹ تهران- الف برانندگی غلامحسین سیمینیان با پیکان سواری ۳۱٦۸۸ تهران - ط به رانندگی درویش‌علی‌فاووش روی‌داد .

در این حادثه راننده پیکان و یکی از سرنشینان مینی‌بوس بنام زهره دوج کشته شدند و ٤ نفر از دیگر سرنشینان مینی‌بوس بنام‌های سکینه حسینی - دوشیزه شفیعه آهن‌خواه - بانو سونا عظیمی و عباس جابری بشدت مجروح شدند.

مجروحین به بیمارستان شیرو خورشید سرخ آبادان انتقال یافتند و تحت درمان قرار گرفتند .

همچنین راننده مینی‌بوس که پس از وقوع حادثه فراری شده بود توسط ماموران ژاندارمری دستگیر شد .

کارشناسان فنی علت وقوع تصادف را انحراف بچپ مینی‌بوس اعلام کرده‌اند .

محدودیت فروش بلیط هواپیما رفع شد

تابستان ۱۵۰ هزار نفر بخارج از کشور رفتند

بازگشت دانشجویان ایرانی به خارج از کشور جهت ادامه تحصیل و نیز به اتمام رسیدن تعطیلات تابستانی و بازگشت کسانی که به خارج از کشور سفر کرده بودند محدودیت فروش هواپیما را از میان برد.

به این ترتیب هواپیمائی ملی ایران با کاهش تعداد مسافر و استفاده ازجمبوجتی که هفته پیش تحویل گرفت توانسته است تغییرات تازه‌ای درجهت فروش بلیط به مسافران فراهم آورد.

یک مقام مطلع ضمن تائید این مطلب اظهار داشت : در ایام تابستان به علت هجوم مردم به خارج ، جهت گذراندن تعطیلات و نیز وارد کردن اتومبیل وهمچنین بازگشت دانشجویان ایرانی به ایران وعزیمت بخارج جهت ادامه تحصیل ، وضع فروش بلیط هواپیما را برای پرواز های خارجی دچار آشفتگی کرد ، بطوریکه دربعضی از ماههای اخیر بلیط به مقصد لندن و بسیاری از کشورهای اروپایی برای یکماه بعد فروخته میشد.

وی افزود : لیکن درحال حاضر که همه دانشجویان مقیم خارج، کشور راجهت ادامه تحصیل ترک کرده‌اند و کسانی هم که برای طی تعطیلات بخارج ازکشور رفته بودند به وطن بازگشته‌اند، وضع فروش بلیط هواپیما حالت عادی خود را باز یافته است بطوریکه مسئولین میتوانند بمقصد همه کشورها در روزی که مایل هستند بلیط تهیه کنند

این مقام توضیح داد: در ایام تابستان همچنین وضع فروش بلیط بمقصد بسیاری از شهرستانها نیز از قبیل شیراز - مشهد واصفهان آشفته بود که این محدودیت نیز اکنون با پایان رسیدن تابستان حالت عادی خود راباز یافته است و برای شهرستانها نیز محدودیتی از لحاظ فروش بلیط وجود ندارد

امار دیگری حاکی است که در ۳ ماه تابستان امسال حدود ۱۵۰ هزار نفر به دلایل مختلف کشور را بمقصد ممالک اروپائی آمریکائی ، آسیائی وآفریقائی ترک کرده بودند که اینک به کشور بازگشته‌اند.

تبریک استاندار خوزستان

در اهواز ، نمایشگاه عکس و اسناد تاریخ مطبوعات ایران، را دکتر مرتضی صالحی استاندار خوزستان در سالن اتاق بازرگانی این شهر گشود .

دکتر صالحی استاندار خوزستان پس از گشودن نمایشگاه تاریخ مطبوعات ایران ، در یک سخنرانی مفصل، به نقش ارزنده موسسه اطلاعات در تنویر افکار عمومی اشاره کرد و پنجاهمین سال انتشار روزنامه اطلاعات را تبریک گفت و برای مدیر و گردانندگان این موسسه عظیم مطبوعاتی ، آرزوی موفقیت و پیروزی کرد .

اطلاعات و نیازمندیهای فوری شما

نرخ ارز

یک دلار امریکا ۷۰ر۷۵ ریال ، یک لیره انگلیس ۱۱۷ر۶۵ ریال ، یک مارک آلمان غربی ۲۹ر۲۵ ریال ، یک فرانک سوئیس ۲۹ر۱۰ ریال ، یک فرانک فرانسه ۱٤ر۲۰ ریال ، یکصد فرانک بلژیک ۱۸۹ر۸۵ ریال، یکصد لیر ایتالیا ۸ر٤۵ ریال ، یکصد ین ژاپن ۲٤ر۵۰ ریال .

مسکوکات

ربع پهلوی ۷۰۰ ریال ، نیم پهلوی ۱۳۵۰ ریال یک پهلوی ۲۶۰۰ ریال ، دو و نیم پهلوی ۶۵۰۰ ریال، پنج پهلوی ۱۳۰۰۰ ریال

تلفنهای ضروری

تصادفات راهنمائی و رانندگی ۳۳۳۳۳۳ - ۳٤۳٤۳٤ ستاد مبارزه باگرانفروشی ٤۷ تا ۸۹۲۱٤۰ بیمه ایران (۲٤ ساعته) ۳۰٤۰۲٦ - ٦٤۳۰۱٤ .

کمیته ملی حمایت از مصرف کننده - ۸۵٤۷٤۷ - ۸۵٤۸٤۸ - ۹۵٦۷٦۷ .

اطلاعات فرودگاه ٦٤۳۰۱٤ هواپیمائی ملی ۹۱۱۳۱۵ - ۹۱۱۳۱٤ - ۹۱۱۳۱۳ - هواپیمائی ملی پرواز های خروجی ٦٤۳۰۱۳ .

٦٤۳۰۱٤ - آتش نشانی تهران ٦٤٤٤٤٤ - آتش‌نشانی شمیران ۲۷۷۷۷۲ و ۲۷۷۷۷۱ مرکز اورژانس ٦٦۹۹۹۱ و ٦٦۹۹۲۱

مرکز اطلاعات مسمومیت - های آسیب دیدگان حوادث ٦٦۹۹۲۱

مرکز مبارزه با خودکشی - ۹۲٦٦۰۰ - ۹۲۷۷۰۰

مرکز اطلاعات و درمانگاه ٦٦۰۵۵۱

جرثقیل پتی بن
از ۵ تا ۸۰ تن، هیدرولیکی و بازوتلسکوپی ساخت آمریکا. یا موتور GM
PETTIBONE
CRANES CAPACITY 5 TO 80 TONS
تسمه نقاله- غلطک- کمپرسور هوا- بتونیر- ماسه‌شور- دامپر- سنگ‌شکن.
آماده برای تحویل
شرکت تولیما
آژانسها و رمقابل وزارت کار تلفنهای: ۹۵۹۲٤٤-۹۵٤٤٦۰
TOLIMA CO. Tel: 959244-954460

میکروفیلم
گنجینه‌ای کوچک از مدارک بزرگ
برای صرفه‌جوئی در جا
برای صرفه‌جوئی در پرسنل
وبرای مراجعهٔ آسان‌تر
مؤسسات معتبر، فضای بزرگ بایگانی خود را به اندازهٔ میکروفیلم کوچک می‌کنند.
کداک
پیشاهنگ گسترش جهانی میکروفیلم
Kodak
شرکت الکترو کاما- نمایندگی کداک در ایران
۲۱۰ خیابان شاه تلفنهای ۸ تا ٦٦۲۱۵٦

تا چه حد پرندگان استرالیا را میشناسید؟

پرنده کانتاستیک - کیو - اف ۶
اگر به استرالیا سفر میکنید، پرواز با این پرنده عظیم‌الجثه سریعترین راه است.
هرهفته در روزهای شنبه، دوشنبه و چهارشنبه پرنده کانتاستیک - کیو - اف - ۶ از طریق بانکوک و سنگاپور به استرالیا پرواز میکند.
پرواز با این پرنده غول پیکر (جمبوجت - ۷۴۷) یعنی سریعترین، راحت‌ترین و آسوده‌ترین جهش به سوی استرالیا، این هواپیما بوسیله کانتاس و مخصوصا "جهت پرواز به استرالیا طرح گردیده است.
اگر در راه رسیدن به استرالیا عجله نداشته باشید، میتوانید در بانکوک یا سنگاپور که از زیباترین پایتخت‌های خاور دور میباشند توقف نمائید.
برای سفر به خاور دور و استفاده از تعطیلات یکشنبه در بانکوک یا سنگاپور، اطلاعات لازم را از نمایندگی کانتاس در تهران کسب کنید.
QANTAS
هواپیمائی استرالیا
تهران - خیابان شاهرضا شماره ۸۷۴ تلفن ۹ - ۳۰۱٦۲۵

بالاتر از هاویلوکس رنگی نیست
هاویلوکس
معتبرترین نام در صنعت رنگسازی
اولین رنگ استاندارد شده ایران
35.H.9

*
مولن موکت
سادهٔ ساده
که مدتی نایاب بود ببازار آمد.

قابل توجه علاقمندان به اسکی
دستکش مخصوص اسکی شما را وارد کردیم
تلفن مرکز پخش : ٦۸۵۸۱۷

اخبار داخلی

اسامی انتخاب‌شدگان انجمن‌های ملی

امروز نتایج انتخابات انجمن های ملی تهران و اغلب شهرستانها اعلام شد نتایج انتخابات دربعضی شهرستانها هنوز بتهران نرسیده و ماموران وزارت کشور ساعت به ساعت نتایج رسیده را از نقاط مختلف کشور اعلام می کنند.

امسال برای اولین بار شمارش آراء در تهران بوسیله کامپیوتر ها و باسرعت تمام صورت گرفت. اولین سری اوراق حاصل رای‌گیری از ۸ صبح تا ۱۲ ظهر در تهران‌در فاصله دو ساعتی که شعب‌اخذ رای بحال‌تعطیل درآمده بود، درسه صندوق آبی (انجمن شهر) - صورتی (انجمن شهرستان) وزرد (شورای آموزش و پرورش) در اختیار ماشین های شمارش‌کامپیوتر قرار گرفت و آماده خواندن شد و دومین سری اوراقرای از ساعت شش بعد از ظهر به وزارت‌کشور می‌رسید ودر آختیار ماشینهای کامپیوتر قرار میگرفت در این دوره از انتخابات بیش از ۵۷۰۰ نفر ازسراسر مملکت بعنوان‌نماینده وارد انجمنهای ملی میشوند که تعداد ۲۶۲۰ نفر به انجمن های‌شهر- ۲۵۵۶ نفربه انجمن های شهرستان و ۷۶۳ نفر بشوراهای آموزش و پرورش منطقه‌ای راه خواهند یافت و در۴۴۶ انجمن‌شهر ۱۶۲انجمن شهرستان و ۲۳۸ شورای آموزش‌و پرورش در سراسر کشور عضویت خواهندداشت.

در ستاد انتخاباتی وزارت کشور که از ابتدای فعالیت های انتخاباتی کنترل عملیات را در دست داشته است بیش از ۶۰۰ نفر در چند نوبت فعالیت داشتند. امور انتخابات از شهرستانها بوسیله تلکس‌و تلفن لحظه به لحظه به ستاد انتخاباتی گزارش می‌شد و آخرین آمار رسیده از شعبه های مختلفتهران نیز مستقیما در اختیار کامپیوتر وزارت کشور قرار میگرفت.

اسامی اولین کسانیکه در در انتخابات دیروز اعلام شد مربوط به انجمن شهر جلفا بود. این اسامی ساعت یازده شب برروی تابلو انتخابات نصب گردید و پس از آن اسامی منتخبین دیگر به ترتیب به ستاد انتخاباتی میرسید.

اعضای انجمن شهرستان

اسامی منتخبین انجمنهای ملی تهران ساعت ۵ بامداد امروز از طریق کامپیوتر اعلام شد.

تعداد منتخبین انجمن شهر ۳۰ تن بودند که از میان۸۷ کاندیدا اکثریت آراء را بشرح زیر بدست آوردند:

منیژه اسعدرزم آرا۴۲۱۰۷رای
فرهنگ فرهی ۴۰۱۵۶ محمد رضا تقی زاده ۳۴۹۰۷ جمال درویش ۳۲۲۰۶
مهدی حریری طلوع ۲۹۳۲۹، محمود صادق۲۷۳۳۴،محمدتقی قاضی ۲۷۳۳۴ ،محمدعلی‌محب خسروی ۲۶۹۲۳ ، مرتضی محسنی ۲۶۲۴۲ ، محمدعلومی ۲۵۹۴۱ ، عبدالله‌بلندقد۲۴۶۰۰، آلبرت کوچوئی ۲۳۸۸۲ ، پروین غفاری۲۲۴۷۹ ، حسین توحیدی اقدم ۲۲۰۹۷ ،رحیم قدیریان ۲۱۶۶۷ ،علی‌خاقانی ۲۱۰۶۵ ، داود افشارپناه ۲۱۴۶۷ ، ابوالقاسم آرام ۲۱۲۹۹،بزرگ محمدی۲۰۸۵۲، محمدباقر رفیعی طاری۲۴۶۴۰، ابراهیم زهتاب فرد ۲۰۴۲۲ ، لیلا سمیعی ۱۹۹۲۳، علی‌حسین شریبانی ۱۹۵۱۹ ، مهدی باستانیور۱۹۵۱۲،کاظم‌صدقیانی زاده ۱۹۳۵۶ ، قاسم مستعلی ۱۸۷۲۰ ، ابراهیم آقا زاده ۱۷۴۰۸ ، محمدهاشم سربی ۱۷۲۶۰ ، حسین‌حسینی ۱۶۸۴۴ ، رشید نادرخانی ۱۶۲۷۵ رای.

اعضای انجمن شهرستان

منتخبین انجمن شهرستان تهران نیز ۳۰ نفرند که بشرح زیر از میان ۸۹ کاندیدابرگزیده شده‌اند:

محمدحسین امیدی ۳۹۹۵۴ ، حسین پیشرو مقدم ۳۲۲۰۰ ، مجید اسعد رزم‌آرا ۳۱۴۳۹ ، علی ایمانی ۲۷۳۶۳ ، امیر لسانی ۲۵۷۶۴ ، علی جولائی ۲۳۰۶۶ ، آندرانیک‌آوانسیان ۲۲۸۰۳،جعفر نماینده ۲۱۷۱۸، تقی احمدی مقدم ۲۰۹۸۵ ، حسین سادات حسینی۲۰۴۵۴، بهاءالدین مهدوی ۱۹۵۱۸ ، معصومه باقری ۱۸۴۸۶، عزت اکبر ۱۸۳۴۴ ، پروین مقبل زاده ۱۸۱۲۴ ، عباس‌دانشمند کاشانی ۱۷۵۹۹،مظفرمروت‌جو ۱۷۳۰۹ ، لطفعلی‌سلیمی۱۷۱۲۵ خلیل رضاپورلکتوئی ۱۶۴۴۷، غلامرضا رعیت ابراهیم آبادی ۱۶۰۷۱ ، هما الهی ۱۵۷۲۰ ، مرتضی شکوهزاده ۱۵۶۷۱ ، قدسیه صفاکیش مشکوتی ۱۵۲۱۸ ، محمد مظفر زنگنه ۱۵۱۸۳ ، عبداله رادپیشه ۱۵۰۰۲ ، منیرکرویی ۱۴۱۲۵، ناظم شجاع‌آفرین ۱۴۰۲۹ ، حسن ذکریا زاده ۱۳۴۵۸ ، اکبر لاجوردی۱۳۳۱۱ ، ربابه داودی ۱۳۱۰۷ ، حسین جوانشیر ۲۹۰۹ رای.

سورای اموزس وپرورس

کاندیدا های‌شورای‌آموزش و پرورش نیز ۲۱ نفر بودند که از میان آنها هفت نفر کرسیهای شورای آموزش و پرورش منطقه‌ای تهران را بدست آوردند. در این انتخابات صاحبان و وابستگان مدارس غیردولتی تهران پیروز شدند. در میان این‌عده یک مدیر کل سابق و یک رئیس دبیرستان دولتی هم دیده می‌شوند. از اعضای دوره فعلی شورا که عملا تا آذر ماه به کار خود ادامه‌خواهند داد فقط یک نفر مجدداانتخاب شده است.

منصور منطقی۲۹۷۳۲، حشمت الملوک بیگدلی آذری۲۵۰۳۷، علی‌اکبر مدرسی ۲۳۸۶۸ ، باروخ بروخیم۲۱۶۱۶،پریوش مصداقی ۲۱۵۵۹ ، عباس یمینی شریف ۲۰۲۲۴ ، میر غلامرضا میرصنایع ۱۹۰۹۱ رای.

در شهرستانها

اسامی شهر ها و نام‌افرادی که به‌عضویت انجمن شهر این شهر ها انتخاب شده‌اند ، تاآخر وقت امروز ، به این شرح است:

★ **سیه چشمه**
صفرباوقار، علی‌افتخاری ،محمد زاهدی ، اکبر حیدر پور ،محمد اکرمی.

★ **پاوه**
عبدالحمید سابقی، محمد طاهی نازاری، کبری شیانی ، محمد سلیم نقشبدی، محمد حسن نقشبدی.

★ **جوانرود**
آقای انور خانزائیی، فتح‌الله عزیزی، حاج‌احمد میراحمدی ، قادر بیك رستمی ، محمدسهرابی.

★ **نوسود**
فرهاد آزیر، محمود قادرپور ،سید عبدالباقی رشیدی ، خداداد ازغ، حاج کریم مسعودی.

★ **سنقر**
عباس علی‌ایزدی،علی‌مسعودی، میرزا آقا امیری ،محب علی مظهری ، عزت‌الله پروانه نژاد، اسدالله فقیهی‌فر، غلامحسین شیرزاد.

★ **پل‌دشت**
اصغر رضازاده، ستارجبرئیلی ، کامل دستار ، یدالله روستا.

★ **قشم**
عبدالرحمن نظیقشمی ،عبدالصمد تمیمی زاده قشمی ، محمد ابراهیم قشمی، عالی شاه رحیمی قشمی ، احمد رستمی.

★ **گاوبندی (شاه‌آباد غرب)**
گاوبندی (شاه‌آباد غرب)
عبدالرحیم شریفی،فاطمه‌آبرن، محمد یعقوبی ، یوسف خجی ، حسن طاهری.

★ **خاش**
غلامعلی امیرآبادی ، عذرا سبزیان، عبدالوهاب یدگری ، عبدالرحمن ریگی، حسین‌سهراب زهی.

★ **ایرانشهر**
پیر محمد جهندیده ، قدیر بخش قاسیلان،چنگیز بارکزائی، زمان بارکزهی.

★ **اردکان**
حسین طلبی اردکانی ، حسن پور روستائی، حسن قانع‌اردکانی، عباس رزم‌آور ، بی‌بی‌نجار کر اردکانی ، محمد سلطانی ،حسین آدین پور.

★ **بافق**
ابوالفضل ادیب، شیخ علی شریعتمداری بافقی، علی بدیعیان، حاج حسین نارگانی ، غلامرضا کریمی بافقی

★ **دره شهر**
سفر علی قنبری ، محمد رضا رشیدی فرد، میرولی‌الله نیمویور، حاج رستم هشمی الوار ،محمد هاشمی الوار.

★ **فردوس**
محمد جهانشاهی ، غلامحسین داروغه مقدم ، سیدحسن جهن مطاع، حسن علی محمدشاهی ، نثارالله بهشتی‌فر،اسدالله‌یاصری، ذبیح‌الله پاکزاد فردوسی.

★ **بانه**
حاج محمد رشید پختیاری ، محمد امین عظیمی ، صدیقه‌حسن نژاد نجاری ، خلیل معارفی ، محمد شافعی.

★ **سرایان**
عباس طاهرپور کلانتری ،محمد حسن خطیبی مقدم ، کلاخ حسین سالمی ، سیدعلی‌اکبر مصطفوی، عزیز سیدی.

★ **نطنز**
رضا کشمیری - اکبر عظیمی نطنزی - ابوالفضل ادیب نطنزی- محمد غفاری - محمد قصرعی.

★ **شوشتر**
عباس افتخاری- اکبراعتضادی- حسین قناد - مهدی زارع‌زاده - محمد تقی شمال زاده - سیدنظام الدین هاشمی - حاج بهرام بیدار بخت.

★ **تفرش**
عباس بیاتی - ابراهیم قاسمی - محسن ساعد منش - مسعود سیاهپوش - محمد فرج‌الهی.

★ **اسفراین**
محمد علی علیزاده - ولی‌محمد محمدپور- عبدالرضا جهانی‌وحید - رمضانعلی ضرغانی وحید - محمد حقانی پور.

★ **اوشان وفشم**
علی صالحی- علی کیارستمی- سید عظیم میراسماعیلی - جعفر صالحی فشمی - حاج آیت‌الله عباس فشمی.

★ **فرحناز**
محسن مسعودنژاد -غلامحسین کربلائی هادی - غلامرضاجمشید گرجی - علی محمد زینعلی - علی اکبر فتاحی.

★ **خمین**
مهدی بهرامی - محمد اسلامی- رحمت‌الله جلالی -خلیل مجتبائی - محمد رضا کریمی - حسن جان غربی- فاطمه کریمی.

★ **آشتیان**
علی طهماسبی‌آشتیانی -مولود رئیس اسکوئی - هاشم ذکائی آشتیانی - ابوالفضل‌مجیی‌آشتیانی - ابوالقاسم مجیی.

★ **رفسنجان**
ایرج تجدد - سید مهدی هجری - عباس‌باقری - ماشاءاله جعفری - گیلان شهیدی - جعفرنامدار - حسین فصیحی هرندی.

★ **ضومعه‌سرا**
عفارخلیلی - پوران‌سیگارچی- ابراهیم یزدان پرست- سید رضی جلال موسوی - هادی ناظمی.

★ **چاه‌بهار**
مرادسلطان‌پور - بخش‌اله دلوشی- جان محمدزئیر - عبدالمجید صابری - مرادبخش دریایی.

★ **زنجان**
علی دانش - حسن ذو الفقاری- احمدشکوریان - جلال شیشه چی - حسن صباحی - حسین صدیقیان - محمد خفقوری - سید محمد صارمی - علی‌اوسط بیات.

★ **نهاوند**
علی علیمرادیان - بریدخت معتمدی -قاسم خرازی-مرتضی نهاوندی -سید محمدسیف - اقدس لطیفیان.

★ **ایذه**
خداداد احمدی‌بلوکلی -آقا جان صانعی -میرزاخان‌کیانی هفتگلی -سیف‌اله اسدی - عبدالعلی‌لندی.

تغییرات در لایحه مالک و مستأجر

اعلام آمادگی مجلسین برای شروع فعالیت‌های‌قانونگزاری دراجلاسیه جدید،کار کمیسیون های پارلمان جهت رسیدگی‌به لوایح دولت آغاز میشود و احتمالا هر دو مجلس در این هفته جلسه علنی خواهند داشت.

مهمترین لوایح در دستور کار کمیسیونهای پارلمان، لایحه مالک و مستاجر است. این لایحه در دوره گذشته تقدیم گردید و پس از مدتها که بررسی آن مسکوت‌مانده بود، در سال گذشته مجددا مورد بررسی‌قرارگرفت و کمیته‌های تخصصی حزب رستاخیز ملت ایران بدنبال‌پرسش از اعضای این حزب طرحهای تازه‌ای در اختیار کمیسیون دادگستری قرار دادند. در محافل‌پارلمان گفته میشود که‌دولت با توجه به اوامر شاهنشاه آریامهر برای‌تامین مسکن و بررسیهائی که در این زمینه آغاز کرده است نتایج این بررسی ها ممکن است در لایحه مالک و مستاجر نیز اثر بگذارد و در صورت لزوم این مسائل نیزدر طرح لایحه مورد بررسی کمیسیون قرار خواهد گرفت.

لایحه مربوط به آئین‌نامه‌استخدامی کارکنان‌وزارت خارجه و لایحه آئین دادرسی مدنی و چند لایحه دیگر از لوایح‌متفرقه‌است که‌دراجلاسیه جدید مطرح وبررسی خواهد شد.

شاهنشاه‌ازبیرجند مراجعت فرمودند

شاهنشاه آریامهرقبل‌ازظهرامروزاز بیرجند بتهران مراجعت کردند

بعد از ظهر دیروز ماکت و نقشه های دو دانشکده علوم‌و فنی موسسه آموزش عالی شوکت‌الملک علم در بیرجند مورد بازدید و تصویب شاهنشاه آریامهر قرارگرفت.

شاهنشاه بهنگام بازدید از این ماکت در مورد آغاز ساختمانهای خوابگاه دانشجویان این موسسه آموزش عالی دستورات لازمرا صادر فرمودند دانشکده‌علوم این موسسه آموزش عالی‌در بیرجنداز سال آینده باپذیرفتن یکصددانشجو آغازکار خواهد کردودر سال دوم دانشکده‌فنی آن نیز فعالیت خود را آغاز میکند.

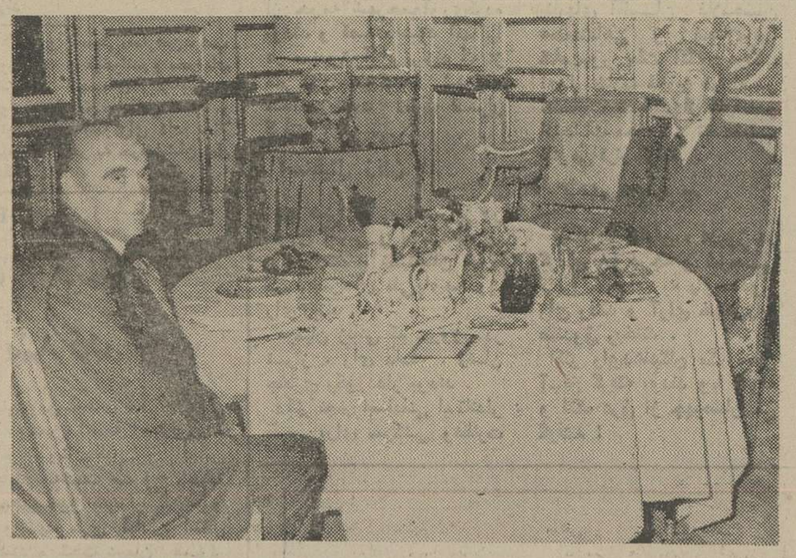

ملاقات هویدا با ژیسکاردستن

دیروز امیر عباس هویدا نخست وزیر در کاخ الیزه با ژیسکار دستن رئیس جمهوری فرانسه ملاقات کرد وصبحانه را با او صرف کرد.

دراین ملاقات ژیسکار دستن یک نسخه از کتاب «دمکراسی فرانسوی» نوشته خودش را پس از امضاء به نخست وزیر اهدا کرد. این کتاب در روی میز کنار هویدا دیده میشود. شرح در صفحه آخر عکس رادیوئی آسوشیتدپرس

نحوه انتخاب دانشجودر نیمسال دوم تغییر میکند

کارنامه‌های سازمان سنجش - آموزش کشور که درگذشته برای داوطلبان ورود بدانشگاهها و موسسات آموزش کشور ارسال شده است در پذیرش نیمسال‌دوم معتبر نیست وداوطلبان ورود به دانشگاهها و موسسات آموزش عالی تکمیل میگردد.

طرز تنظیم کارت جدید و درخواست پذیرش و مدرک‌لازم ومهلت ارسال مدارک و رشته‌های آموزش‌عالی که در نیمسال دوم دانشجو بپذیرند و سایر اطلاعات لازم در دفترچه راهنما منعکس است و ونیمه دوم آبانماه بین داوطلبان توزیع میگردد.

یک مقام آگاه گفت نمرات آزمون همگانی با ضریب ۲ و نمرات کتبی ششم متوسطه با ضریب پنج براساس تقدم امتیازکل و رشته‌های‌انتخابی داوطلبان ظرفیت این نیمسال تحصیلی دانشگاه‌ها و موسسات آموزش عالی تکمیل میگردد.

طرز تنظیم کارت جدید و درخواست پذیرش و مدرک‌لازم ومهلت ارسال مدارک و رشته‌های آموزش‌عالی که در نیمسال دوم دانشجو بپذیرند و سایر اطلاعات لازم در دفترچه راهنما منعکس است و ونیمه دوم آبانماه بین داوطلبان توزیع میگردد.

یک مقام آگاه گفت نمرات آزمون همگانی با ضریب ۲ و نمرات کتبی ششم متوسطه با ضریب پنج براساس تقدم امتیازکل و رشته‌های‌انتخابی داوطلبان ورود بدانشگاهها و موسسات آموزش عالی در نیمسال دوم مجددا صورت‌میگیرد وردیف گذشته که در نوبت اول پذیرش دانشجو برای داوطلبان ارسال شد معتبر نیست زیرا در آن فصل اجتماع ۱۸۲ هزار نفری تراز شد و این‌بار اجتماع‌محدودتری‌داوطلب ورود بدانشگاهها و مدارس عالی هستند.

سازمان سنجش آموزش‌کشور از داوطلبان خواسته است کهتا قبل از انتشار فرمهای ثبت نام ودرخواست پذیرش از مکاتبه و ارسال هرگونه مدرکی سازمان سنجش آموزش‌کشورخودداری کنند و مدارکی که قبل ازانتشار آگهی رسمی به سازمان سنجش آموزش کشور واصل شوداعتبار نخواهد داشت و هیچگونه‌اثری ندارد.

تغییرات وسیع دادگستری در تهران‌وشهرستانها

وحید صفا — حسین مرتضوی — کاظم بنان — دکتر پارسائی

روسای کل دادگاههای استان وشهرستان مرکز و چندتن از روسای شعب دیوان عالی کشور و مدیران‌کل و روسای‌کل دادگستری های استان تغییر کردند. این تغییرات صبح امروز بشرح زیر اعلام شد:

محمدعلی پارسائی‌مستشار دیوان عالی کشور به سمت رئیس شعبه یازده دیوان عالی کشور. کاظم بنان رئیس کل دادگاههای استان مرکز به سمت رئیس شعبه هفت دیوان عالی کشور.

حسین مرتضوی رئیس کل دادگاههای‌شهرستان‌تهران،برئیس سمت کل دادگاههای استان‌مرکز. محمد باقر وحیدصفا مدیر کل خانه‌های‌انصاف‌وشوراهای‌داوری بسمت رئیس کل دادگاههای شهرستان تهران. احمد پنی‌پور معاون سازمان ثبت‌اسناد و املاک کشور بسمت مدیر کل خانه‌های انصاف و شوراهای داوری. یحیی زئیس سمیعی، مدیر کل قضایی به سمت مستشار دیوان عالی کشور. علی‌اصغر صدر، دادیار دیوان عالی‌کشور بسمت عضو معاون دیوان عالی کشور، نقی ایزدی، معاون اداره کل بازرسی قضایی به سمت دادیار دیوان عالی کشور. احسان‌اله ناصر معدلی رئیس‌شعبه‌هشت‌دادگاه استان مرکز به سمت دادیاردیوان عالی کشور، منصور مفیدی‌کارمند قضایی اداره حقوقی مامورخدمت در وزارت مسکن و شهرسازی‌به سمت مدیر کل قضایی وزارت دادگستری. مرتضی میربوریان دادستان استان فارس به سمت دادیار دادسرای انتظامی قضات. صالح هدایت‌نسب، مستشاردادگاه استان مرکز به سمت دادیار دادسرای انتظامی قضات. حبیب‌اله بنی‌صدر رئیس دادگستری قزوین به سمت مستشار دادگاه استان مرکز. احمد اردکانی دادستان - شهرستان قزوین به سمت رئیس دادگستری شهرستان قزوین. فرج‌اله روانبخش رئیس دادگستری‌استان‌کردستان بسمت رئیس کل دادگستری همدان. نعمت‌المسعودی رئیس‌دادگستری شهرستان همدان‌بسمت دادستان استان‌همدان. محمد رضاانصاری‌نیا مستشار دادگاه استان کرمانشاه بسمت رئیس شعبه دوم دادگاه استان همدان. حسین‌سلیمی‌رئیس شعبه ۲ دادگاه شهرستان همدان به سمت مستشار دادگاه استان همدان. احمدصاحب‌الزمانی رئیس دادگستری شهرستان قروه‌به‌سمت مستشار دادگاه استان همدان. احمد ذوالقدر رئیس کل‌دادگستری استان سیستان وبلوچستان‌بسمت رياست كل دادگستری استان کرمانشاهان.

ولی‌اله قبادی،دادستان شهرستان ملایر به سمت دادرس علی‌البدل دادگاه استان همدان. طاهرعدالت بازپرس دادسرای زنجان بسمت دادیار دادسرای استان همدان‌و هوشنگ صالحی لرستانی،بازپرس دادسرای همدان به سمت رئیس شعبه دوم‌دادگاه شهرستان‌همدان.

زلزله ۷ بار فارس را به لرزه درآورد

شیراز - خبرنگار اطلاعات: شب گذشته زلزله نسبتا شدیدی‌اهالی شیراز، ممسنی و مرودشت را وحشت‌زده از خواب پراندو انهارا به بیرون از خانه هایشان فراری داد.

پایگاه زلزله نگاری شیراز وابسته به موسسه ژئوفیزیک دانشگاه تهران ساعت وقوع زلزله را ۲ و ۳۳ دقیقه و ۳۹ ثانیه، قدرت انرا ۵ ریشتر و کانون زلزله را ۸۸ کیلو متری شمال شرقی شیراز اعلام کرد.

پس از وقوع اولین زلزله تا ساعت ۷ صبح امروز ۶ زلزله خفیف دیگردر این‌مناطق رخ داد.

در پارکینگ های خصوصی پارکومتر نصب نمیشود

شهرداری تهران اطلاع میدهد که درپارکینگ های خصوصی پارکومتر نصب نخواهد شد این اطلاع درمقابل خبری که در مورد وجودچنین طرحی چاپ شده بود داده‌شد.

نماینده کارگران خشکبار باتهام فروش رای زندانی شد

بدنبال‌اعلام جرم «پروین غفاری» کاندیدای انجمن شهر علیه «عباس زاهدی» نماینده‌صنف کارگران‌خشکبار تهران مبنی بر فروش‌کارت های انتخاباتی، نماینده کارگران زندانی شد.

پروین غفاری چند روز قبل، ضمن مراجعه‌به‌مراجع قانونی اعلام کرد که‌عباس زاهدی«نماینده‌صنف‌کارگران خشکبار ضمن تماس‌تلفنی پیشنهادفروش تعدادی‌کارت انتخاباتی بمن داده است. با اعلام شکایت این نامزد انتخاباتی، مقامات وزارت کشور به پیگیری مسئله پرداختند و سرانجام پس‌از کشف مدارکی از منزل متهم او را تسلیم مقامات قضائی کردند.

پرونده «عباس زاهدی» به «مستوری» قاضی شعبه ۶ تحقیق دادسرای تهران ارجاع شد و او باتوجه‌به مدارک موجود و انجام تحقیقات کافی، اظهارات متهم را که مدعی شده بود شاکی با آگاهی از وجود کارتها در سندیکا «پیشنهاد خرید آنها راداده بود، وارد ندانست و زاهدی را باقرار لازم بازداشت کرد.

دختر کاندیدای سنگر رشت دستگیر شد

رشت - خبرنگار اطلاعات

مهوش خاطری ۱۸ ساله که‌با همکاری زنی‌بنام‌باباخانی در بخش «سنگر» رشت در انتخابات انجمن های ملی، به نفع‌پدرش‌برای‌جمع میکرد، دستگیر شد.

پدر مهوش، از کاندیداهای نمایندگی در انجمن های ملی بخش «سنگر» بودو او کارت های انتخاباتی‌را ازرای دهندگان‌میگرفت و به نفع پدرش، درصندوقها «یریخت

این کارتها بدلیل خط - خوردگی از صندوقها جمع‌آوری شدو مهوش و باباخانی، تحت تعقیب‌قرار گرفتند.

فیلم مغولها امشب نمایش داده میشود

بارنگی شدن برنامه های دوم تلویزیون تغییراتی در برنامه ها وبهبودی نمایش فیلم صورت گرفته است منجمله ساعت ۲۱و ۴۵ دقیقه امشب فیلم سینمایی مغولها ساخته پرویز کیمیاوی در برنامه دوم نمایش داده می شود.

مغولها یکی از باارزش‌ترین آثاریست که‌درسینمای ایران ساخته شده‌است.

مسافر ایرانی در هواپیمای سقوط کرده نبود

وزارت امور خارجه اعلام کرد بنابر آخرین گزارش رسیده دربارہ هواپیمای شرکت خطوط هوائی هند که در تاریخ سه‌شنبه ۲۰ مهرماه جاری در فرودگاه بمبئی سقوط کرد و بکلی منهدم شدمسافر ایرانی وجود نداشته است در این سانحه کلیه ۹۵ تن مسافر و سرنشین هواپیما به هلاکت رسیدند.

ورود داروهای غیر ضروری ممنوع می‌شود

کمیته گروه بندی‌داروکار خود را آغاز کرد.

سیصد نفر از پزشکان کارشناسان ورشته های مختلف پزشکی ازطرف وزارت بهداری و بهزیستی بمنظور بررسی و گروهبندی داروهای موجود در کشور مطالعات خود را آغاز کردند.

امروز گفته شد براساس برنامه وزارت‌بهداری وبهزیستی داروهای موجود درکشور به چهار نوع حیاتی - ضروری - لوکس و داروهای غیر ضروری تقسیم میشود و تنها دارو های حیاتی و ضروری که در نسخه های پزشکان طرف قرارداد سازمان تامین خدمات درمانی نوشته شود به بیمه شده داده میشود و بیمه شدگان باید داروهای غیر ضروری و غیر حیاتی را از بودجه شخصی خود خریداری کنند.

همچنین از ورود داروهای غیر ضروری پس‌از انقضاءعدت پروانه آنها به کشور جلوگیری خواهد شد.

نایب‌نخست‌وزیر زلاندنو به تهران آمد

«برایان ادوارد تالبویز» نایب نخست‌وزیر زلاندنو صبح‌دیروز در راس هیاتی مقامهای سیاسی و اقتصادی‌و بازرگانی آن کشور برای شرکت در نخستین کمیسیون مشترک وزیران ایران و زلاندنو وارد تهران شد.

نایب نخست‌وزیر زلاندنوکه وزارت خارجه و بازرگانی خارجی و وزارت توسعه آن کشور را نیز عهده‌دار است در مدت اقامت خود در ایران با مقامهای ایرانی درباره توسعه مناسبات دوکشور مذاکره و تبادل‌نظر خواهد کرد.

برق‌مناطق شمالی کشور تامین میشود

شبکه برق‌باتصدمین‌روستای مازندران پنجشنبه گذشته بمناسبت سالروز تولد علیا- حضرت شهبانو توسط ایرج وحیدی وزیرنیرودر روستای پنج پیکر شهرستان گرگان گشایش یافت.

وزیر نیرو اعلام کرد بهره‌برداری‌از بزرگترین‌نیروگاه برق درنکا نه تنها برق‌مناطق شمالی کشور تامین میشودبلکه برق سایر مناطق کشور نیز تاحدی بهبود خواهد یافت.

وی‌پیرامون طرحها و برنامه های آینده وزارت نیرو گفت تا پایان‌سال ۲۵۳۶برق‌کلیه‌روستا های دشت‌گرگان تامین میشود و بزرگترین نیروگاه برق‌شمال ایران که یکمیلیون و هفتصد هزار کیلووات برق تولید می کند در سال ۳۷ در نکا مورد بهره‌برداری قرار خواهدگرفت وی اضافه کرد سوخت این نیروگاه از گاز تامین میگردد و برای خنک کردن دستگاه های آن از آب دریای خزر استفاده خواهد شد.

در کوههای شمیران وگاجره برف بارید

شمیران - دیروز و دیشب در شمیران، فشم، میگون و شمشک باران بارید و در ارتفاعات البرز و گاجره،برف بزمین نشست.

درپی ریزش باران در شمیران، فشم و میگون آب رودخانه ها بالا آمد وباران قلوه سنگ ها را از بالای‌کوه به وسط‌جاده، سرازیر کرد.

ریزش برف در ارتفاعات البرز، هوای شمیران را سرد کرده است.

طوفان در تهران

هوای سرد اروپا باعث‌طوفان وریزش رگبار در پایتخت شد بعد از ظهر دیروز طوفان شدید پائیزی همراه با رگبار و رعد و برق در تهران روی داد. این طوفان ۶۵ کیلومتر سرعت داشت.

طوفان هوای تهران راغبار - آلود وتیره کرد. بعد از طوفان کهاز ساعت ۳ بعدازظهر آغاز شد، رگبار نسبتا شدیدی ریزش کرد. ریزش رگبار تا بامداد امروز چند بار ادامه داشت.

هواشناسی وقوع طوفان را نتیجه نفوذیک‌هوای سرداروپائی، که از سمت غرب کشور وارد ایران شده بود دانست.

میزان بارندگی دیروز درتهران بیش از ۲ میلیمتر گزارش شده است.

همزمان با ریزش بارندگی در تهران، دیروز در سایرنقاط غرب کشور نیز بارندگی شدید رخداده است.براساس‌پیش‌بینی‌هواشناسی، امروز بعد ازظهر در تهران باد ملایم وزیدن خواهد گرفت.

تشکیل مجمع عمومی

جلسات مجمع عمومی و کنفرانس استراتژی توسعه درآسیا بامداد فردا باپیام شاهنشاه آریامهر افتتاح خواهدشد. جلسه شورای اجرائی سازمان منطقه‌شرقی علوم‌اداری‌با شرکت‌روسای هیاتهای نمایندگی از کشور های‌آسیا - استرالیا کره- فیلیپین-مالزی-تایلند-پاکستان اندونزی و ایران‌بامدادامروز بریاست عبدالمجید مجیدی وزیرمشاور و رئیس‌سازمان برنامه و بودجه تشکیل‌شد.

فردادر ۱۵۰ نقطه تهران سیمان توزیع میشود

توزیع سیمان در تهران از صبح فردا آغاز میشود.

۱۵۰ عامل از بین فروشندگان مصالح‌ساختمانی‌بانظارت اتاق اصناف‌برای توزیع‌تعیین شدند تا ۱۰۰ کیسه سیمان بوسیله عاملین از ۱۰۰ کیسه به بالا مستقیما از محل انبار های عمومی به متقاضیان تحویل خواهد شد.

ایرج ارین‌پورمعاون امور توزیع وزارت بازرگانی ضمن اعلام برنامه توزیع سیمان گفت: تاکنون ۶ هزار تقاضای دریافت سیمان بمرکز توزیع رسیده که به تمام‌انهارسیدگی شده و براساس اطلاعات و مشخصاتی که از متقاضیان در پرسشنامه‌های‌توزیعی خواسته شده بود، برنامه توزیع ان تدوین وتنظیم گردیده است.

ارین‌پور افزود: از صبح فردا به دارندگان حواله‌ها و پروانه های ساختمان فروردین ماه سال جاری حواله دریافت سیمان داده خواهدشد و این گروه از روز دوشنبه سیمان خودرا درچهارنوبت به فاصله یک هفته یا از عاملین توزیع و یا از انبار های عمومی تحویل خواهند کرفت.

و دارندگان‌پروانه‌ساختمان و یا حواله‌های ماههای بعد از روز سه شنبه به ترتیب فوق سیمان خود را دریافت خواهند داشت.

معاون وزارت بازرگانی تاکید کرد که‌سیمان‌داخلی‌و وارداتی هم در محل تولید و یا مرکز ورود و همچنین انبارعاملی‌تا رسیدن بدست مصرف کننده بشدت‌زیرکنترل‌قرارخواهدگرفت و ماموران در مراحل مختلف مستقیما بر توزیع سیمان نظارت خواهند کرد.

برنامه کامل پرواز زائران حج

در اولین جلسه کمیسیون حجاج هواپیمائی ملی ایران که در محل سالن کنفرانس ساختمان مرکزی «ها» تشکیل گردید اعلام شد: پرواز های حجاج سال جاری از روز ۱۹ آبان ماه شروع خواهد شد.

اولین گروه زائران‌خانه‌خدا طی مراسمی که درحضور آقای هویدا نخست‌وزیر تشکیل می‌شود در ساعت ۹ صبح روز ۱۹ آبانماه به جده عزیمت میکنند.

با توجه به آمار منتشر شده از سوی ادارات سازمان‌اوقاف، پیش‌بینی میشود امسال حدود ۲۴ هزار زائر همراه یکهزار خدمه سازمان اوقاف و دیگر موسسات دولتی برای شرکت در مراسم حج به جده عزیمت کنند.

هواپیمائی ملی ایران برای انتقال زائران خانه خدا به جده‌امسال‌ازهواپیمای‌جمبوجت (۷۴۷-۲۰۰) که ظرفیت حمل ۵۰۰ مسافر را دارد استفاده میکند.

برنامه پرواز

بقرار اطلاع کلیه زائران در مدت ۱۷ تا ۱۸ روز با هواپیما های‌جمبوجت به جده پرواز خواهند کرد.

هواپیمائی ملی‌ایران امسال ترتیبی داده است‌تازائران‌استان های خوزستان وفارس مستقیما از فرودگاههای‌آبادان‌و شیراز به جده منتقل شوند. طبق پیش‌بینی انجام شده ۲۷۰۰زائر از شیراز و یکهزار زائر از آبادان به جده پرواز خواهند کرد.

جشن راه آهن

بمناسبت پنجاهمین سال سلطنت دودمان پهلوی و همزمان با مولود مسعود علیاحضرت شهبانو که با پنجاهمین سال تاسیس راه‌آهن دولتی ایران‌مصادف بود مجلس جشنی بعد از ظهر روز پنجشنبه درسالن شرقی راه‌آهن ترتیب‌یافت.

در این میهمانی‌که‌ازطرف پاکدامن رئیس کل راه‌آهن دولتی ایران برپا شده بود، جواد شهرستانی وزیر راه و ترابری، عده‌ای‌ازمعاونین وزارتخانه‌ها و شخصیتهای مملکتی با بانوانشان حضور داشتند.

احمار کوتاه

وزیرخارجه چین در تهران

چیائو کوان-هوا وزیر امورخارجه چین ساعت یک بامداد امروز در سر راه خود به پکن از پاریس وارد تهران شد ودرفرودگاه مهرآبادمورداستقبال ضیاءالدین شادمان وزیر مشاور و سفیر چین در دربار شاهنشاهی و بختیار رئیس کل تشریفات وزارت خارجه قرار گرفت. در عکس وزیر خارجه چین در حالیکه مورد استقبال ضیاءالدین شادمان قرار گرفته و همچنین سفیر چین در دربار شاهنشاهی دیده می‌شوند.

گزارش روز

کمک کدبانو، عضو تازهٔ خانوادهٔ ایرانی

جزئیات شرایط استخدام ، کار، دستمزد ومزایای کمك کدبانو

خداحافظ ننه‌ها ! ننه‌های خوب و مهربان روزگاران دور ....

ننه‌های باصفای شبهای تنهائی بچه‌ها... که با چه لطف ومحبتی، کنار بسترشان «ملله» میدادید و با مهرمادری نوازششان می‌کردید و با قصه دختر شاه پریان و ماجراهای کرگ بدجنس و بزغاله‌ها ، خوابشان می‌کردید

راستی سالهاست که عصر «ننه‌ها» و «ملله‌ها» در خانواده های شهری سپری شده ، و جای آنها را «کلفت‌ها» و «خدمتکارها» گرفتند که‌همه‌ی روابط کاری‌شان بامزد روزانه و حقوق ماهانه و کمک‌های نقدی و جنسی همراه بود . رونق کار کلفت‌هاو خدمتکار ها، مشکلات زیادی بهمراه داشت، رامپیداکردن دزدها و سابقه‌دارها در کسوت کلفتی و نوکری در خانه‌ها ، سرقت های فراوانی ببار آورد که مستقیما بر ابرو و حیثیت اغلب خدمتکاران که در پاک چشمی و پاک دستی نمونه روزگار بودند، اثرهای بدی گذاشت دامنه فعالیت این‌قبیل دزدهای خانگی که بدروغ به عنوان نوکر و کلفت به خانه ها راه یافته بودند چنان بالا گرفته بود که اداره آگاهی پا وسط گذاشت و به‌خانواده‌ها اعلام کرد قبل از استخدام کلفت و نوکر ناشناس ، با ان اداره تماس بگیرند تا مبادا دزد نابکاری را در لباس یکمستخدم معصوم وساده‌دل بکار گیرند . باوجود این مسئله « کلفت » روزبروز دشوارتر میشد و با افزایش همه‌جانبه‌هزینه‌زندگی، دستمزد «کلفت‌ها» و خدمتکاران منازل نیز بنحو بی‌سابقه‌ای بالارفت و کلفت‌ها که کار «ساعتی» و «روزانه» را در منازل بصرفه خود میدیدند از خدمت شبانه روزی‌چشم‌پوشیدند وبصورت «آزاد» کار میکردند. هم‌اکنون یک کلفت ، و در حقیقت منظاف‌تجی» ، که فقط اطاق‌ها را جارو میکند برای‌چندساعت کار بیش‌از ششصد ریال مزد میگیرد مساله اشپزورختشوی و پرستار بچه دیگر جای‌خود دارد.

مشکل کمبود (کلفت) تاآن حد بالا گرفت که عده زیادی از رجال و ثروتمندان کلفت های خارجی‌وفرنگی استخدام کردند واکنون بیش از همه کلفت‌های فیلی‌پینی در خانه های رجال خدمت میکنند . حالا این کمک کدبانوها که بحث ان هرروز بیشتر مطرح می‌شود، در حقیقت بجنگ همتاهای فیلی‌پینی‌خودخواهند رفت .

کمك کدبانوها آمدند !

این رابابد باور کرد که تهران که در زیر بار خوهی ازمشکلات کمر خم کرده‌است، مثل اینکه دارد از زیر بار یکی از آنها قد راست میکند.

اگر تهران ، در طلسم «ترافیک» ، اسیر دائمی بنظر میرسید، اگر نظافت شهر با سهل‌انگاری های متقابل همشهری‌های خوش‌حساب و شهرداری‌های مناطق یکرویا است، اگرمشکل فصلی‌کوشت و مرغ و تخم‌مرغ ، مثل جریان تغییر فصل ، اجتناب‌ناپذیر است ، اگر بقال و قصاب و سبزی‌فروش محله، جز با تعظیم و تکریم مشتری، جنس خوب نمی‌فروشند و خیلی از مشکلات دیگر ، در عوض شکر خدا که یکمشکل مهم خانوادهها دارد حل می شود، انهم براساس ضوابطی که قانون کار معین خواهد کرد. قانون کار ، حد خدمت خدمتکار (و یا چنانکه‌سزاوار آنان است «کمک کدبانو») را با صاحب کار مشخص کرده است . این کار به همت وزارت کار و امور اجتماعی

کمک کدبانوحق ندارد به آقای خانه‌روی خوش نشان بدهد!

مسئولان کلاس ، به سه «استاندارد مهارت» و روی همین ضوابط به سه گروه تقسیم میشوند.

در واقع کمکدبانوها ، برحسب ضوابطی ، ۳ درجه هستند . منباب مثال ، کمک کدبانوی درجه ۳ کسی است که در کلیه امور مربوط به نظافت و منظم کردن خانه مهارت کامل داشته باشد و این مهارت‌های استاندارد شده را در خود جمع داشته‌باشد.

۱ـ شناسائی کلیه وسایل، مواد و محلول‌های مناسب برای نظافت قسمت‌های‌مختلف منزل .

۲ـ مهارت در جاروکردن کلیه قسمت‌های منزل .

۳ـ مهارت در گردگیری اثاثیه.

۴ـ مهارت در شستشوی پله، موزائیک، پارکت‌ها ، کفپوش‌های پلاستیکی یاسنگ فرش‌های کف خانه .

۵ـ طرزواکس‌زدن‌موزائیک ها و کفپوش‌های پلاستیکی و چوبی .

۶ـ مهارت در نظافت و گردگیری کردن سقف وگوشه های دیوار .

۷ـ مهارت در نظافت و گردگیری لوسترها .

۸ـ مهارت در شستشوی شیشه‌ها و درها و پنجره‌ها.

۹ـ مهارت‌در انتخاب‌وسیله مناسب برای‌تمیزکردن‌شیشه‌ها.

۱۰ـ مهارت در شستشوی توالت و حمام .

۱۱ـ مهارت در قراردادن حوله‌ها و وسایل استحمام در جای مناسب .

۱۲ـ مهارت در بکاربردن وسایل مناسب برای تمیزکردن قسمت‌ها و اشیاء مختلف .

۱۳ـ مهارت در مرتب کردن تختخواب و «آن‌کادر» کردن آنها .

۱۴ـ مهارت در تمیز کردن و لکه‌گیری قالی‌ها .

۱۵ـ مهارت درشستشو و تمیزکردن آشپزخانه و وسه های ان .

۱۶ـ مهارت در تمیز کردن کاغذ دیواریها .

۱۷ـ مهارت در قراردادن کلیه اثاثیه منزل در جاهای اصلی خود .

۱۸ـ کنترل کامل نظافت اطاق‌ها پس از خاتمه کار .

● برهمین روال ، کمک‌کدبانوی درجه ۲ کسی است که علاوه برآگاهی ازاطلاعات و مهارت‌های کمک‌کدبانوی درجه۳ ، در شستشوی البسه و اطوکشی نیزمهارت داشته با کار ماشین رختشوئی و تعویض‌ملحفه‌ها نیزآشناباشد.

کمک‌کدبانوی درجه یک ، سوای اطلاعات و دانستنی های کمک‌کدبانوهای درجه ۲ و ۳ باید آشپزی هم بداند و با مواد ضدعفونی سبزیجات، نحوه کار وسایل گازسوز و نفت‌سوز و خطرات ان ، با مهداشت فردی و اجتماعی و طرز نگهداری مواد اولیه و غذاها و نیز تا حدودی طرز پذیرائی از میهمانان آشنائی داشته باشد.

رعایت اصول اخلاقی

جالب اینجاست که کمک‌کدبانوها ، باید به اصول اخلاقی پای‌بند باشند که در راس این اصول ، امانتداری و خلق‌وخوی ملایم باعضای خانواده بخصوص بچه‌ها و احساس مسئولیت قرار دارد.

البته در این «خلق وخوی ملایم با اعضاء خانواده» ، آقایان مستثنی هستند وکمک‌کدبانوها ، طی دوره‌های آموزشی ، می‌آموزند که از هرگونه روی خوش نشان دادن به آقا ی‌خانه بپرهیزند ، زیرا مسئولان وزارت کار و شرکتی که مسئول تربیت و آموزش و استخدام کمک ـ کدبانوهاست نمی‌خواهند کمک‌کدبانوها ، خاطره بعضی از کلفت‌های خوش آبورنگ را که جای خانم‌خانه را دردل آقای خانه میگرفتند ، درذهن خانواده‌ها زنده کنند واعتماد خانمها را نسبت به کمک ـ کدبانوها سلب کنند. درواقع کمک‌کدبانوها موظفند به حد و مرزی که طبق‌قرارداد کتبی برای آنها تعیین شده انجام وظیفه کنند و حق ندارند در خانه، با خانم خانه رقابت‌کنند و احیانا جانشین او بشوند .

کمك کدبانوی دوره دیده

این ، یک کمک‌کدبانوی دوره دیده است که برای رفتن به‌خانه ها و کمک به خانم خانه ، آماده شده ... کمک‌کدبانوها ، باابتکار وزارت کار تربیت می‌شوند تا نیاز خانواده‌ها را به مستخدم فیلی‌پینی برطرف‌کنند و خودجای آنها را بگیرند.

کدبانوی درجه ۲ کسی است که علاوه برآگاهی ازاطلاعات و مهارت‌های کمک‌کدبانوی درجه۳ ، در شستشوی البسه و اطوکشی نیزمهارت داشته با کار ماشین رختشوئی و تعویض‌ملحفه‌ها نیزآشناباشد.

کمک‌کدبانوی درجه یک ، سوای اطلاعات و دانستنی های کمک‌کدبانوهای درجه ۲ و ۳ باید آشپزی هم بداند و با مواد ضدعفونی سبزیجات، نحوه کار وسایل گازسوز و نفت‌سوز و خطرات ان ، با مهداشت فردی و اجتماعی و طرز نگهداری مواد اولیه و غذاها و نیز تا حدودی طرز پذیرائی از میهمانان آشنائی داشته باشد.

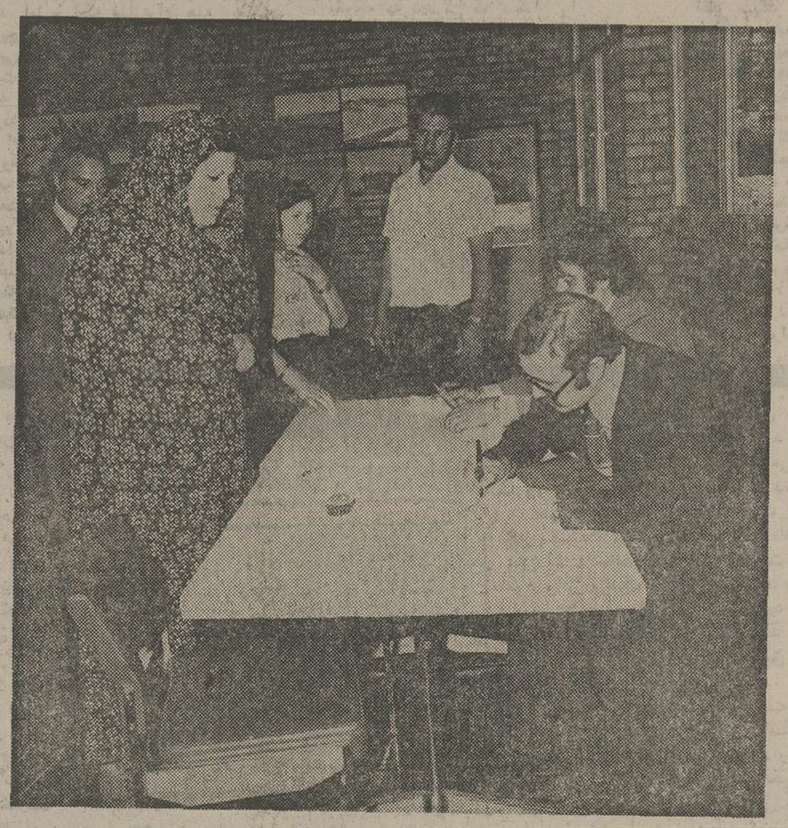

اینجا محل ثبت‌نام کمک‌کدبانو های داوطلب است. آنها پس از ثبت‌نام ، در کلاسهای مشروه آموزش‌های خاصی را خواهند گذراند که مستقیما باکاروخدمت آنها در خانه‌ها ارتباط دارد.پس از آن به سه گروه تقسیم می شوند و هر گروه ، طبق قرارداد‌های خاص، که تنظیم خواهد شد ، با حقوق و مزایا وساعات کار معینی ، به خانه‌ها خواهند رفت .

ثبت نام

در حاشیه استخدام کمک کدبانو

★ قرارداد استخدام کمک کدبانو شامل ۱۷ ماده است که بامضای کارفرما و شرکتی که مسئول تربیت کمک‌کدبانوهاست میرسد. در قرارداد نام ونشانی طرفین قرارداد بطور کامل قید میشود.

● ساعت کار عادی کمک‌کدبانو درهفته ۴۸ساعت است که ساعا تاستراحت و صرف غذا جزء آن نیست. هر کمک‌کدبانو در روز حداکثر۹ساعت وباتوافق طرفین میتواند اضافه کار کند که بازاء هر ساعت اضافه‌کار ۳۵درصد بیشتر از مزد هرساعت‌دریافت خواهد کرد .

★ مجموعه روز تعطیل رسمی با استفاده از حقوق کمک کدبانوهاست ، مگراینکه طرفین، روزدیگری را بعنوان تعطیل رسمی انتخاب کنند.

● کمک کدبانو ۱۲ روز مرخصی سالیانه بااستفاده از حقوق دارد، بازاء هرماه کار ، یک روزمرخصی.

★ چنانچه کمک کدبانو در مدت کار از انجام وظایف محوله خودداری یا غیبت کند برای این مدت ، استحقاق دریافت مزد یا مزایا را نخواهد داشته مگر اینکه غیبت بعلت بیماری یا عذر موجه باشد. در اینصورت جمعا تا ۱۵ روز درسال حق‌دریافت مزد خواهد داشت .

● مسکن در محل کار بطور رایگان از طرف کارفرما برای استفاده کمک‌کدبانو تهیه خواهد شد.

★ کارفرما علاوه بر دستمزد ، هزینه رفت و برگشت کمک کدبانو را از مبداء تا مقصد پرداخت‌خواهد کرد ، البته رفت و آمد با اتوبوس ...

The Swiss best seller 1931–1976.

GGK

(The little book nobody reads, which shortens everyone's journey even so.)

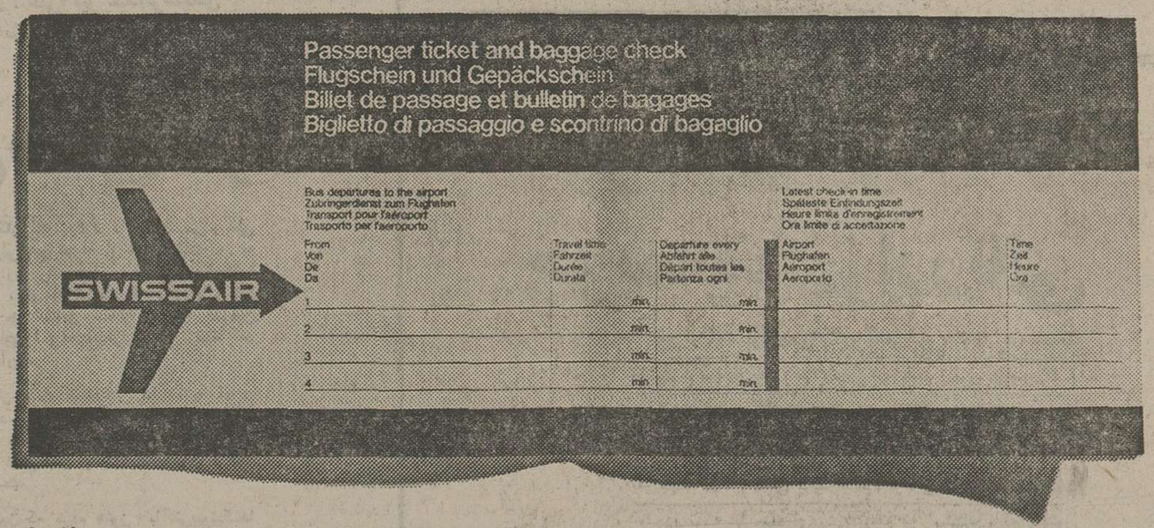

We have been selling this little book with growing success for the past 45 years; last year alone we issued more than 2.9 million copies. No mean figure when you stop to think that it consists of a very few pages, and almost nobody reads even those few.

How do we account for this success? For one thing, surely, because you can keep buying it over and over, but it's always different. Once it will be about a trip from Tokyo to Bombay; another about a journey from Rio de Janeiro to Geneva. Again, it may cover a trip from Vienna to Basel. Or to some other one of the 87 Swissair destinations it may deal with. No chance for boredom there.

But that can't be all. There's another decisive point: though the little book describes each journey as concisely as can possibly be, the person to whom the book belongs (and to whom, in fact, it is personally inscribed), experiences the trip more vividly than any work of mere travel and description. He experiences it himself, in other words, not vicariously.

Is there another reason? Yes, there is; in fact we dare to hope it's a big one: the author, name of Swissair.

There is very little said about the author on the wrapper of this Swiss best seller. We'd like to make good the omission.

The author:

Born 1931 in Switzerland. Swift, healthy growth from a small air service to a national airline. Field of endeavor: 87 destinations all over the world.

The author early attracted world-wide attention through powerful connections; critics were impressed by the exceptionally skilful use of ever new and more modern material. (Today, for instance, DC-10 and Boeing 747 B.)

The style is distinguished by its subtle empathy. For instance it is always considered of major importance for people to feel at their ease so long as they are traveling with the author. Typical details are a choice of two menus in the Economy class on long flights; special and dietary meals when spoken for in advance; smoking and non-smoking compartments; film projection and a selection of eight different music programs on most long-distance flights; sewing kit, shaving tackle, the Swiss railway timetable and flight timetables on all planes.

In all the author's works the Swiss origin is perceptible, almost tangible. This may be one reason for growing popularity. More and more of the author's friends are more and more inclined to touch down in Switzerland on their travels. More and more people appreciate the precision and dependability (traditional attributes of the country) that have so plainly left their mark on the author.

Other popular works:

"PARS – Programmed Airline Reservations System": Quick and reliable bookings via the electronic seat reservation system.

"Cargo": The goods fly first class.

"SACO – Sample Collections Service": Takes sample collections through customs without fuss.

"Fly and Drive": Arrange when purchasing your ticket to have a car waiting for you at your destination.

"Spouses Rate": Wives accompany husbands at half price between European city pairs.

"Through-checking": From or to 30 destinations via Switzerland with a single boarding card.

We wish you renewed relaxation and entertainment the next time you buy a best seller from Swissair.

SWISSAIR

بنیانگذار: عباس مسعودی
صاحب امتیاز ومدیر: فرهاد مسعودی
سردبیر: منصور تاراجی
سال پنجاه‌ویکم
محل اداره: خیابان خیام. ساختمان اطلاعات.
تلکس. ۲۱۲۳۳۶ ـ تلگرافی: اطلاعات ـ تهران
تلفن ۳۲۸۱

سرمقاله

خانه برای معلمان

از برنامه‌هایی که ضرورت آن را همگان تصدیق دارند تامین رفاه معلمین ، و دستکم ، فراهم آوردن یک زندگانی قابل قبول برای این طبقه است .

هر معلم در طول سال با گروه زیادی از فرزندان این آب و خاک تماس دارد و نه‌تنها برفکر و ذهن، که برروح آنها تاثیر میگذارد . هیچ معلمی قبل از آنکه موقع خود را بعنوان یک انسان نمونه و قابل تقلید درحوزه درس خویش تثبیت کند، نمیتواند آنطور که شاید از عهده تدریس برآید. کودکی و نوجوانی دوران گردنکشی و سبکسری است . کودکان و نوجوانان که میل به سرکشی و نافرمانی را حتی در قبال پدر و مادر پنهان نمیدارند، در برابر بیگانه‌ئی که میخواهد نفوذ خود را برآنها تحمیل کند، به آسانی تسلیم نمیشوند و بخصوص امروز که چوب وفلکی درمیان نیست و معلمان نمیتوانند حس اطاعت را با زور و ضرب در بچه‌ها برانگیزند ، تنها عامل موثر در ایجادیکرابطه معقول ومنطقی میان معلم وشاگرد، شخصیت معلم است .

بااین توضیح ، چگونه میتوان از معلمی که خود درگیر مشکلات روزمره زندگانی است انتظار اعمال شخصیت‌داشت ؟ چگونه میتوان توقع داشت که‌معلمی درزیر فشار دشواریهای ناشی از عدم توازن دخل و خرج و درحالی که قادر نیست طعم رفاه و بی‌نیازی را به فرزندان خودش بچشاند، برای فرزندان مردم مبشر خوشبختی و منادی بزرگ‌منشی و پاکی و راستی باشد ؟

میتوان گفت هرگونه اقدامی بمنظور تامین رفاه‌معلمان، درنهایت امر یکنوع اهتمام فرهنگی و تلاش در جهت ایجاد محیط سالم آموزشی است و باتوجه به سهمی که هزینه‌مسکن دروضع زندگانی عموم دارد ، تامین مسکن بمنزله موثرترین قدم درجهت تامین رفاه معلم و مالا در سالمسازی محیط آموزشی محسوب میشود.

این موضوع از چندی پیش بطورجدی موردتوجه قرار گرفته و خبرهای چندروز اخیر حکایت از آن دارد که چندین طرح بزرگ‌خانه‌سازی برای‌معلمان ازقوه به‌فعل درآمده است.

ابتکار عمل‌را درامر خانه‌سازی برای معلمان ، شرکت تعاونی مسکن کارکنان وزارت آموزش و پرورش در دست دارد و بطوری که از مشخصات طرح برمی‌آید ترتیبی اتخاذ شده است تا معلمان در شرایط سهل و قابل‌قبولی صاحب‌خانه شوند. اما یک نکته را از هم‌اکنون باید مطمح‌نظر داشت که اصل استحقاق فدای عوامل سودجوئی و فرصت‌طلبی نشود. بجاست که مسئولان امر با تشکیل کمیته‌ئی خاص و تدوین ضوابطی بمنظور حفظ اولویت معلمانی که استحقاق بیشتری برای گرفتن خانه دارند، راه بهره‌برداری سودجویانه را بر فرصت‌طلبان ببندند.

تهران را «مگالاپولیس» نکنیم

نوشته :
محمد حیدری

دوستی درجریان ترجمه‌یک کتاب از فرانسه به عنوانی برخورد که علی رغم تسلطش براین زبان ، از درک آن‌عاجز ماند و به هرلغت‌نامه‌ای نیز مراجعه کرد نتوانست معنای آنرا بیابد ، تا سرانجام پس از جستجوی فراوان در لغت‌نامه ویژه‌ای که سازمان ملل منتشر کرده وگویا انحصارا در آرشیو وزارت‌خارجه موجود است به مفهوم این عنوان دست یافت . اصطلاح « مگالاپولیس» است و معنایش « غول‌شهر»

اهل فن این عنوان‌رابرای شهرهایی برگزیده‌اند که رشدغول‌آسا و بی تناسب دارند و شهرک و شهرهای دور و نزدیک به خود را میبلعند . از آنجا که بیماری افرادی راهم که بعلل مختلف واز جمله اختلال کار غدد داخلی ،دچار رشد بی‌تناسب اندام میشوند و رشد غول آسائی میکنندکه‌ممکن‌است‌به‌مرگشان منجر شود ، مگالاولی، می‌نامند ، برگزیدن این عنوان برای شهرهائی‌که غول‌آسا وبی تناسب رشد میکنند . بی مسمی نیست . از قضا عوارض وارده براین شهرها نیز مشابه عوارضی‌است‌که برمبتلایان به بیماری «مگالاولی» وارد میشود : ناهنجاری آشفتگی ـ بی نظمی و حتی گاهی مرگ .

شهر هایی چون توکیو ـ نیویورک ـ پاریس ولندن « غول‌شهر» هستند ، همچنان تهران مارفته‌رفته یک غول‌شهر میشود. نیویورک اینک ازکمی‌بودجه ـ نسبت بجمعیت ـ زباله ـ شلوغی ـ ترافیک ، جنایت و صدها مشکل‌دیگر رنج میبرد، دانشگاهش بخاطر نبودن بودجه تعطیل میشود و دولت فدرال از دادن کمکهای جدید به آن سرباز میزند . تهران‌نیزرفته‌رفته و با بیش وکم تفاوت هائی به سرنوشت « غول‌شهر»ها دچار میشود.

باید دانست در «غول‌شهرها» تنها موضوع های مادی نیست که انسان را می‌آزارد ، عوامل عاطفی وروانی نیز زندگی را برساکنان آن مشکل و گاه غیر ممکن میکند .

چندی پیش فیلمی درتهران نمایش داده شد بنام«انسان‌وحیوان» که فیلم مستندی‌بود اززندگی حیوانات. دریک قسمت این فیلم ، مسئله نتایج افزایش بی‌رویه جمعیت و عوارض عاطفی آن بادیدی هوشمندانه‌نمایش داده شده بود. بدین ترتیب که نخست دریک فضای مشخص ، تعدادی موش را جادادند ، تعداد موش‌ها با فضا متعادل بود و آن‌ها بطور عادی و با غرایز طبیعی‌خود زندگی میکردند ، بعد بتدریج برتعداد موش‌ها و بهمان موازات برمیزان غذا افزوده شد. اما با آنکه غذا برای همه بود، بتدریج رفتار طبیعی موش‌ها تغییر کرد، عصبی شدند ، تعادل روانی خود را از دست دادند و سرانجام هنگامیکه جمعیت به حدانفجار رسید ، موش‌ها شروع کردند به دریدن یکدیگر .

این قانون طبیعت است که مظروف هرظرف‌بایدبه‌اندازه همان ظرف باشد ، و بهمین علت هم در طبیعت عواملی وجود دارد که تنظیم کننده جمعیت میان انواع جانداران است.مثلا گوشتخواران جمعیت علفخواران‌راتنظیم‌میکنند، یا مثلا حشره خون آشامی بنام دیتیکه جمعیت قورباغه‌ها را . اگر این حشره گوشتخوار نباشد جمعیت قورباغه های یکبرکه‌چنان فزونی میگیرد که زندگی برایشان غیر ممکن میشود .

این قانون برای آدمی نیز مصداق دارد و تفاوت رفتار مردم شهر های کوچک و کم‌جمعیت با یکدیگر ورفتار مردم شهرهای‌بزرگ بایکدیگر به تنهائی برای اثبات این قانون کافی است .

صبح ، وقتی جمعیت تهران بیکباره به خیابان‌ها میریزند ، رفتارشان را بادقت بنگرید :

همه عجولند ، به هم‌تنه‌میزنند، نسبت بهم نامهربان و حتی خشن هستند از سوئی بی‌تردیدافزایش صعودی جنایت در نیویورکتکرار همان حادثه قفس موش‌ها در فیلم انسان وحیوان است .

اینهاست عوارض « غول‌شهرها » وتهران‌هم میرود که یک غول‌شهر شود.

باتوجه به تجاربی که دیگران را آزار داده و میدهد و بواسطه آنکه پاره‌ای عوارض « غول‌شهر» بودن‌تهران هم‌اکنون در حیات ترافیک و شلوغی ، کمبود آب و امثالهم ظاهر شده،ازمدتی این اندیشه به سرها افتاده که جلوی رشد بیشتر تهران را بگیرند . اماآینکه از چه راهی؟ نکته‌ای است که باید درباره‌اش تامل کرد .

یک شهر برای « غول‌شهر» شدن باید نخست متروپولیس باشد. ومیدانید متروپولیس ، درفارسی مادرشهرخوانده میشود و شهری است آبادان،برخوردار از رونق اقتصادی ، دارای قدرت و پاره‌ای مشخصات دیگر که‌ازحوصله این بحث خارج است . از خصایص متروپولیس «مادرشهر » یکی‌هم این است که جمعیت جویای کار- رفاه بیشتر و ثروت دیگرشهرها را به خود جذب میکند ، وهمین خصیصه آن را به دام مشکلاتی می‌اندازد که خاص «غول- شهر» هاست .

تهران ، ازپس‌ازجنگ دوم جهانی رفته رفته بصورت یک « مادرشهر » درآمد ، سیل جمعیت‌ازچهارسوی‌مملکت به سویش سرازیر شد ، توسعه یافت و بزرگ و بزرگتر شد، بی آنکه موامل طبیعی لازم ـ مثلا منابع آن ـ را داشته باشد.محرک‌اول جمعیت‌مهاجروجودکار، پول و امکانات رفاهی در تهران بود ، ومحرک دوم تمرکزاموراداری، اقتصادی و سیاسی درآن .

هردو محرک هنوزهم وجود دارد، منتهی برای محرک‌اول‌فکری نشده و هنوزهرانسان‌بی‌تخصصی از آنجا که میداند مثلا بامشاغلی نظیر سیگار فروشی در کنار خیابان ، بلیط فروشی ، ماشین پائی وامثالهم میتواند زندگی کم زحمت‌ترودرعین حال مرفه‌تری از آنچه درده یاشهر خوددارد ، داشته باشد، دراولین فرصت به تهران می کوچد . اگر بخواهیم تهران به منجاب بدبختی های‌یک « غول‌شهر» سقوط نکند باید این انگیزه نیرومنداراازبین ببریم . باید با اجرای برنامه‌ای های ضربتی از مهاجرت بخاطر وجود کارهای غیر مولد ـ ولی‌پردرآمدبه‌پایتخت جلو گرفت ، و متقابلا باید تاآنجا که امکان دارد جمعیت غیرفعال رانیز از تهران به سوی قطب های صنعتی هدایت کرد.

دراین زمینه ، یکی دوسال پیش برنامه‌ای تدوین شد واز مردمی که مشکل مسکن ازتهران‌نشینی بیزارشان کرده خواستند به‌مراکزی‌که پارکهای عمومی دایر شد مراجعه کنند واسم بنویسند تاترتیب انتقال ، سکونت و اشتغال انها درشهرهای دیگر و قطب های صنعتی داده شود ، اما متاسفانه این فکر واقعا بکربه دلایلی نامعلوم اجرا نشد.

واما در مورد محرک دوم ، یعنی تمرکز قدرت درتهران : هم اکنون برنامه هائی‌در دست اجراست تامقداری‌معقول از قدرت تصمیم‌گیری به خارج از پایتخت منتقل شود. از جمله بودجه را استانی کرده‌اند و تصمیم‌گیری درباره طرحهای منطقه‌ای رابه استانداران و فرمانداران سپرده‌اند . اما درجریان همین انتقال قدرت اشتباه کاریهائی را می بینیم که تاسف آدمی را برمی‌انگیزد. مثلا وزارت راه وترابری ، علاوه بر استانی کردن بودجه خود،اموراهسازی و راهداری کشور را به ۸ منطقه تقسیم کرده وهرمنطقه را با اختیارات کامل ـ از قبیل استخدام مهندس و کارگر و تکنیسین ـ به ۸ مدیرکل سپرده است. کار، کاری است موثر و ستودنی ، اما یک جایش عیب دارد ، آنهم عیبی که نه تنها از تمرکز امور درتهران‌نمیکاهد که باری برانبوه مشکلات تهرانی‌ها می‌افزاید : ـ این ۸ جناب مدیرکل با کارشناسان برجسته‌شان در تهران ساکن هستند و هر چندگاه یکبار بطور گروهی سوار هواپیما میشوند و یا با اتومبیل وزارتی به منطقه میروند و امور را که غالبا لنگ میماند رتق وفتق‌میکنند و به تهران بازمیگردند .

حاصل تهران نشینی اینان به شرح زیر است :

۱ـ وزارت راه که مثل همه وزارتخانه های دیگر روزبه‌روز عریض و طویل‌تر میشود و چون هروزارتخانه دیگربااجاره بی‌دربی ساختمانها به گرانی مسکن دامن میزند ، مجبور است بیست ، سی اتاق به آقایان ، سکرترهایشان و کارشناسانشان اختصاص دهد.

۲ـ مبلغی ازبودجه وزارتخانه صرف پرداخت فوق‌العاده سفر و امثال آن میشود.

۳ـ اصل عدم تمرکز امور در تهران اجرا نمیشود،چرا که وقتی مثلا مشکلی در منطقه آذربایجان، پیش‌می‌آیدکه‌نیازبه دخالت مدیرکل مربوطه دارد،کارکنان‌محلی جز آنکه کاررا معطل بگذارند تا مدیرکل به منطقه برود ، چاره‌ای دیگر دارند ؟

وبه راستی این است مفهوم عدم تمرکز امور درتهران که اجرایش برای «غول‌شهر» نشدن تهران ضرورت حیاتی دارد ؟

اندیشه‌های گسسته

دکتر انورخامه‌ای

قصاص قبل از جنایت

روزنامه‌ها نوشته بودند که نظام پزشکی باتغییر جنسیت مخالفست و آنرا منع کرده است ،بنظر من منع مطلق تغییر جنسیت صحیح نیست، همانطور که آزاد گذاشتن آن نادرست است، اگر مطلقا هر پزشکی را در شرایطی از انجام عمل تغییر جنسیت منع‌کنند کاردرستی نیست. بهمین ترتیب اگر پزشکان موظف باشند هرکس خواست تغییر جنسیت بدهد فورا اورا عمل کنند ،وزن رابمرد و مرد را بزن مبدل سازند بازهم صحیح نیست، عمل تغییر جنسیت مثل هر عمل جراحی دیگر بسته به شرایطی است ،در شرایط خاصی لازم و ضروری است و اگر جلوگیری شود ممکن است موجب مزاحمت شخصی‌باشد که احتیاج به این عمل دارد. مثلا فرض کنید فامه خانم واقعا آمادگی برای مرد شدن دارد. احساسات مردانه دارد، از لحاظ جسمی بیشتر شبیه مردان است تا زنان، صدای اوکلفت است، موی بر صورتش روئیده ،سینه و باسن اوبرآمدگی ندارد، ترشحات غدد او بیشتر مردانه است تا زنانه ،خلاصه از لحاظ فیزیولوژیک و روانی خودرا مرد احساس میکند، در حالی که همه اورا زن تصور میکنند ، خوداو گمان میکند که اگرمردشودجوان نسبتا زیبا و زن‌پسندی خواهد بود اما حالاکه‌زن‌است هیچ مردی بصورت او نگاه هم نمیکند ، آیا چنین آدمی‌حق ندارد بخواهد عمل تغییر جنسیت را روی او انجام دهد؟ آیا اگر اورا از این کار بازدارند درحق اوظلم نکرده‌اند؟ آیا کسانی که این تصمیم ظالمانه را گرفته‌اند مسئول دردوشکنجه‌ای‌که او در تمام طول عمر خود خواهد کشید نیستند ؟ پس باید به پزشک اجازه دادکه‌درچنین شرایطی عمل تغییر جنسیت را انجام دهد ، بعکس نباید هرکس میل داشت تغییر جنسیت بدهد بدون دقت کافی و پیش از اینکه ضرورت حیاتی این عمل معلوم شود، عمل کرد.

اما خوشمزه‌ترین دلیلی است که طرفداران منع تغییر جنسیت برای ان اقامه کرده‌اند ، اینها میگویند ممکن است شخصی که تغییر جنسیت میدهد بعدا پشیمان شود و از پزشک جراح شکایت‌کند یادست کم دشمنی‌و خصومت اورا بدل گیرد، پس نباید عمل تغییر جنسیت را اگر ضروری هم‌باشد انجام داد این استدلال شبیه قصاص قبل از جنایت است، مطابق این استدلال اگر کسی در دکانی رفت‌تا کالائی بخرد، فروشنده نباید آنرا باو بفروشد، چون بعدا ممکن است پشیمان شود. اگر کسی خواست سوار اتوبوس یاقطار یاهواپیما بشود نباید باو اجازه داد چون احتمال‌دارد وسط راه‌پشیمان شود. مگر بسیاری از اعمال جراحی که انجام میشود خطر جانی ندارد، مگر تمام کسانی که پیوند قلب روی آنها انجام شده است نمرده‌اند ؟پزشک چه مسئولیتی‌در مورد آنها دارد در حالی که خودشان‌اشخاص عاقل و بالغ بوده و دانسته و آنگاه خطر را پذیرفته‌اند. در مورد عمل تغییر جنسیت خطر در این حد بسیار کمتر است و مسلم است اگر یک‌انسان عاقل حاضر شدوقبول کرد تغییر جنسیت بدهد، پس از انجام عمل پشیمانی او بفرض اینکه رویدهد اهمیتی ندارد و چنانکه حکما گفته‌اند :خود کرده را تدبیر نیست.

نامه‌روز

از : علی‌اکبر عبدالرشیدی
دانشجوی فوق لیسانس زبانشناسی

افسوس که‌طب «تیغ‌داغی» مرد

اخیرا در روزنامه محترم خبری‌درج شد در مورد «طب‌سوزنی» واجازه رواج این‌نوع درمان در این سرزمین سالها است که می‌شنویم و میخوانیم این روش درمان‌سنتی چینی نظر جهانیان را بخود معطوف داشته است. من‌هم هروقت که خبری در این‌باره در روزنامه‌ها چاپ‌میشود بی‌اختیار یاد پیرمرد « خنذروپنذری » می‌افتم که سرکوچه ما در کرمان زندگی میکرد . یادش‌بخیر وخدا رحمتش کند و باهمکسانی که به فرهنگ و سنت های ملی ما خیانت کردند و آنها راچون دستمال کثیفی در سبد فراموشی انداختند محشورش‌نگرداند یادم هست که در فقر و تنگدستی‌مطلق‌مرد.اسمش « حسن‌خان تیغداغی» بود، اما چه‌رابطه‌ای بین او وطب سوزنی است؟

« تیغ‌داغ» یکی از رشته های سنتی‌طب قدیم است که روزگاری که ما بچه بودیم آخرین بقایای آن درکرمان دیده میشد. هروقت کسی سردرد ، چشم‌درد، گوش‌درد وخلاصه هرناراحتی دیگری داشت به سراغ «تیغ‌داغ» میرفت . نحوه کار اینطور بود که « تیغ‌داغی» ها وکسانی که در این کار تبحر داشتند پس از کشف مرض یک میله نوک تیز راکه اسمش تیغ‌بود روی‌آتش گداخته میکردند و به یک نقطه از بدن او که خودشان انتخاب میکردند ـ وچه استادانه‌هم انتخاب میکردند ـ میگذاشتند .

ضجه و فریاد ناشی از درد مریض‌همان وتمام شدن معجزه‌آسای دردهم همان از آن گذشته همه بچه‌ها را بدون استثناءپیش این «تیغ‌داغی‌ها» میبردند واو در همان ماههای اول زندگی جائی‌رادرفرق سرکودک می‌سوزاند که معتقد بود تا آخر عمر دچار بعضی ناراحتی‌ها از جمله غش وسردرد و نابینائی و گوش درد و ... نمیشود ، آخر سرهم مادرها یک مشت قند یا چای یاخرما ازلای چارقد خود باز میکردند و بعنوان مزدبه او میدادند که چقدرهم راضی و خشنود میشد . همین الان خیلی‌ها رامیتوانم بشما معرفی کنم که تعدادشان بیش‌از هزار و ده هزار نفر است که در کرمان « تیغ‌داغ» شده‌اند وراستی‌هم که ازاین درمان راضی هستند . همین حالاهم‌پدرها ومادر های قدیمی‌افسوس میخورندکه«...اگر کسی بلد بود تیغ‌داغ کند سردرد حسنی و اکبری تمام میشد.»

« حسن‌خان تیغداغی » را یکی‌دوباراز توی کوچه که می‌گذشتم روی تشکچه‌پاره زیر طاق یک خانه می‌دیدم که نشسته بودو

از روزگار گله میکرد ، میگفت مردم نمی فهمند ولی این حرفه از شش پشت من به من به ارث رسیده وما جداندرجد اینکاره بوده‌ایم . او معتقد بود که میتواند با«تیغ داغ» و حجامت و .. کلیه امراض رادرمان کند و فلج را براه بیندازد و کور رابینا کند وامثال آن .

ممکن است حسن‌خان آن روزها قدری غلومیکرد، اما شک نیست که این طرزدرمان سالها و بقول حسن‌خان قرنهارایج‌بوده‌است وزمانی شایع‌ترین و تنهاراه درمان دردها بوده است.

آنروز که مردم هنوز باآنتی‌بیوتیک‌ها پنی‌سلین‌ها وبقیه‌داروهای شیمیائی آشنا نبوده‌اند چشم‌هزاران دردمند به نوک تیغ این حکیم های دوره‌گرد که روزگاری قرب و عزت وآبرو داشتند دوخته‌میشد.اما افسوس که این اواخر قدرآنها دانسته نشد. حتی یکنفرهم شرفت ازآنها بپرسد که آقا ! این تیغ راکجا فرو میکنی ؟ و کدام نقاط در بدن هستند که میتوان بافشار نیش تیغ‌داغ دردی را درمان کرد؟ خیلی‌ها بودند ، کما اینکه هنوز هم هستند ، که این طرزدرمان را متعلق به آدمیان نخستین ، میدانستند ، ولی آیا وجود این حکم‌ها برای تحقیق و مطالعه هم مفتنم نبود.

دیدیم که چینی‌ها کردند و موفق هم شدند و یک اصل سنتی را باتلفیق بااصول علمی وپژوهشی امروز جهان کردند . ولی ماننشستیم و پزشکان ما آنقدر فریفته‌ظواهر فریبنده غرب شدند که خود را فراموش کردند . نمیدانید چقدردلم‌میخواهد «حسن- خان» که آخرین بازمانده «تیغداغی‌ها»بود یکروز دیگر زنده میشد تاما اوراسئوال‌پیچ میکردیم و شاید چیز جدیدی بر طب‌سوزنی که برهمان پایه واصل قراردارد‌می‌افزودیم .

اطلاعات من بیش از این قدنمیدهدولی شاید دردهات و آبادی های دیگر کرمان ما هراستان و شهر دیگر باشند کسانی که هنوز چند نقطه حساس بدن را که آماج تیغ داغ قرار میگرفته بدانند ، شاید با سئوال‌پیچ کردن آنها بتوان ذهن آنها را روشن کرد و نکته های‌تاریک این علم سنتی ایرانی راکه شاید بوعلی سینا‌های ایرانی هم به آن متوسل میشده‌اند علنی ساخت . آرزو دارم درجوار اینهمه تحقیقی که امروز درهمه زمینه های فرهنگی جریان دارد کسی‌هم که اهل فن طبابت هست بفکر این حقیقت فراموش شده بیفتد واز این راه خدمتی به فرنگ ملی خودمان بکند . انشاءاله .

ازدیدگاه‌طنزنویسان

نوشته : منوچهر

جرم‌سدمعبر باضافه جریمه‌پنجهزار ریالی

پس از آنکه نوشته«پارکینگ اختصاصی » حقیر در صفحه مقالات واندیشه های اطلاعات چاپ شد، سرورنازنینی که زمانی دوست مخلص بود و امروز درراس یکی‌ازسازمانهای معتبر و پارکینگدار تهران است، برای نخستین و آخرین بار بابنده تماس تلفنی برقرار کرد و طی سخنی پدرانه گفت آقاجان توکه نظر داده‌ای با توجه به استثناء ناپذیری‌قانون صاحبان پارکینگ اختصاصی نمی‌توانند وجود تابلوی ورود ویا توقف ممنوع را درجلو یا کنار محدوده اختصاصی خود زده‌اند نادیده بگیرند ، اشتباه کرده‌وبا بهره‌گیری ازحربه طنز، حرفی منطق تحویل خلق‌خدا داده‌ای. زیرا هرگاه افسرپلیس اجازه دهد که سازمان مربوطه روی تابلو های مورد بحث جمله« به استثناء کارکنان سازمان « رابگذارد ، این حق برای اعضای ان موسسه‌قانونی خواهد شد . »

به عرضش رساندم : آقاترجان ! افسر محترم پلیس عضو ضابطه قومجریه است نه‌مقننه ، درنتیجه ایشان نمی- تواند قانون را به میل خود تعدیل و تعبیر کند وروی این حساب مطمئن باشد که تمامی‌کارکنان اتومبیل‌دار سازمان جنابعالی از حضرتعالی گرفته تاژیان‌سوار آن‌موسسه ، روزی یکبار مرتکب خلاف پنجهزار ریالی ورود ممنوع می شوید ، مگر اینکه‌تابلوی‌رسمی راهنمائی ورانندگی را از مدخل خیابان اشغالی بردارید و بجای آن‌چند میله آهنی رنجیردار با مسئول، به عنوان در ورودی بگذارید .

ایشان به دنبال سکوتی «تولبانه!» بالحنی تمسخرآمیز گفت : جناب حقوقدان قانونشناس ، با این ترتیب ، دیگر جرمی متوجه مانیست ؟ عرض کردم: چرا قربان،جرم سدمعبر!

چهل سال قبل درهمین روز

جریان آئین نصب نخستین سنگ بنائی کارخانه‌های آهن گذاری

اعلیحضرت همایون شاهنشاهی به عرایض آقای جم رئیس‌الوزراء توجه میفرمایند.

چهارساعت و بیست دقیقه بعدازظهر روز پنجشنبه «پریروز» اعلیحضرت همایون شاهنشاهی و والاحضرت همایون ولیعهد از اتومبیل سلطنتی پیاده شدند و از جلوی صفوف مذکور عبورفرموده نزدیک پوش سلطنتی تشریف‌فرما شدند . هیئت دولت ، نمایندگان مجلس شورای‌ملی و افسران‌ارشد ارتش از ابتدای خیابان تامحل نصب سنگ ساختمان قرارگرفته بودند . آقای فرخ وزیر صناعت توضیحات لازمه را بعرض‌همایونی رسانید و از پیشگاه ملوکانه تقاضا نمود بانصب اولین سنگ بنای کارخانه که متضمن لوحه نماینده سرفرازی ایرانیان و یادگار این عهد فرخنده خواهد بود . لوحه مزبور را اعلیحضرت همایون شاهنشاهی در محل آن نصب فرمودند و پس از آن آقای جم رئیس‌الوزراء خطابه‌ای بعرض رسانید واز اینکه آرزو های‌دیرینه ایرانیان در پرتوتوجهات‌مخصوص ذات شاهانه یکی پس از دیگری صورت تحقق یافته و می‌یابد بنام عموم افراد کشور شکرگزاری نمودند . آنگاه آقای اسفندیاری رئیس مجلس شورای ملی شرحی دائر باهمیت ایجاد کارخانه ذوب‌آهن و تاثیر آن در صنایع کشور ایراد کرده و مراتب سپاسگزاری عموم را بعرض ملوکانه رسانیدند و آئین نصب نخستین سنگ بنای کارخانه آهن‌گذاری بامسرت خاتمه یافت.

دهستان بجای بلوک ، شهرستان بجای ولایت ، استان بجای ایالت، استاندار بجای بازرس استان ، فرماندار بجای نایب‌الحکومه .

سك هار

از مشهد اطلاع میدهند:سگ های که گویا از قراء اطراف‌شهر آمده بود در مسیر حرکت خود در ظرف دو ساعت بالغ بر ۱۸ نفر را که مرکب از چند بچه وعده‌ای زن و مرد بوده‌اند مجروح مینماید. پاسبانان سگ را کشته وشهرداری به مجرد اطلاع از جریان‌امر فورا مجروحین را جمع‌آوری و پس از پانسمان و بستن زخم مشارالیهم را موقتا درمحلی‌ازاداره شهرداری نگاهداری مینمایند . بقرار اطلاع حاصله چون‌وسیله‌معالجه‌آنشخاصی که براثر حمله سگهار مجروح میشوند در مشهد فراهم نمیباشد شهرداری عده مذکور رابخرج‌خود برای معالجه بمرکز اعزام مینماید. مجروحین مذکور بخرج شهرداری مشهد بتهران اعزام دربیمارستان رازی متوقف روزها برای تلقیح واکسن به انستیتو پاستور مراجعه میکنند و تا اندازه‌ای بهبودحاصل نموده‌اند .

خاك سرخ

خاک سرخ جزیره هرمز که دارای ۶۵ درصد الی ۷۰درصد مواد خالص است‌بطورکلی وجزئی خوب دربندرعباس تحویل کشتی بفروش میرسد. طالبین‌برای‌تحصیل اطلاعات لازمه و عقد قرارداد به اداره درامد معادن دروزارت مالیه مراجعه نمایند رئیس اداره درآمد معادن ـ فضل‌الله صهبا .

لغت های تازه

واژه‌هائی که اخیرافرهنگستان وضع و مورد تصویب واقع‌گردیده درپائین برای اطلاع درج میشود:

« نقل ازاطلاعات ۲۴ مهر ۱۳۱۶»

خانواده

بیماری زن آزاری درخیابانهای ما

گزارش و تحقیق از : شرنك

برابری زن و مرد گرچه موضوع تازه‌ای‌نیست ، اما همچنان برخورد عقاید و آراء زنان و مردان را بدنبال دارد ، اما این امر که هنوز زنان نتوانسته‌اند در چهارچوب برابری با مردان همگام باشند مورد بحث بررسی و اظهانظر است. خانم‌ها، اکنون‌از اینکه‌بسیاری از مسئولیت‌های اجتماعی به آنها واگذار شده احساس غرور می‌کنند اما درعین‌حال نسبت به بسیاری ازنارسایی های موجود اجتماعی که ماهیت برابری آنها را با مردان از میان می‌برد، اعتراض دارند. یکی ازنارسائیها زن‌آزاری عده‌ای از مردهاست که موضوع‌گزارش امروز صفحه خانواده است .

بررسی ویژگیهای زندگی زنان ومشکلات ودردسرهای آنان از مسائلی است که باید به طورجدی به آن پرداخت واز جهات‌گوناگون ودیدگاه های مختلف آن رابررسی کرد. هنگامی که سخن از «مشکل» پیش می آید ، لازمه آن مسئله‌ای پیچیده و لاینحل نیست،بلکه ممکن است مسئله‌ای به ظاهر ساده وبی اهمیت به نظر آید که دربطن خود غامض و قابل توجه باشد . از مشکلات زنان در جامعه‌ی ما «زن‌ازاری» درخیابان‌ها است که به صورت گوناگون جلوه می‌کند : «هنگامی‌که دوچرخسواری ازکنار خانمی‌درخیابان‌می‌گذرد و با مشت به سر یابدن او می‌کوبد. هنگامی که خانمی درکنار خیابان منتظر تاکسی ایستاده است و ده‌ها‌آقای دلسوز، می‌خواهند ، افتخاراخانم را بااتومبیل خود به‌جائی که می خواهد برود برسانند .

گفتن سخنان زشت‌ودورازادب هم که دیگر عادی شده است و اشکال کارهم درهمین عادی‌شدن موضوع است .» یکی از ریشه‌های گسترش « زن‌آزاری» درجامعه‌ی ما همین بی تفاوتی نسبت به این مسئله است. درخیابان اگر مردی که از رشد اجتماعی‌واقعی، برخوردارنیست زنی را بیازارد، او را بزند یا اسائه‌ی ادب کند عموما می بینیم که رهگذران می خندند یا بی تفاوت می‌گذرند ،زیرا یاخود از همان دسته‌اند و ازدیدن چنین مناظری لذت می‌برند و یا بی‌تفاوتند . چرا ؟

زن آزاری

مردی که همسر ، خواهر و یازنی ازبستگان نزدیکش را بـه خاطر سوء ظنی که شایدهم‌اساس صحیحی نداشته باشد، سرمی‌برد وبعدهم بابرچسب « غیرتمندی » سرخود را بالامی‌گیرد ، چرا در خیابان نسبت به دیگر زنان چنان رفتاری دارد؟ این «زن‌آزاری» یا بی‌تفاوتی نسبت بـه کسانی که در کوچه و خیابان به زنان توهین می‌کنند ، از کجاسرچشمه‌می‌گیرد؟ زن که روزی درجامعه‌ی ما‌به نام مادر، بهشت را زیرپایش مـی دانستیم و به نام همسر موجودی مقدس وپاک بود، چرا امروزه که علاوه بر مسئولیت خانوادگی ، مسئولیت‌های سیاسی واجتماعی را نیز پذیرفته ومسئولیتش سنگینتر و گرانتر از گذشته شده است نسبت به او چنین رفتاری می‌شود ؟

بنظر گروهی کارشناس‌که‌با آنها به بحث نشستیم چند عامل پیدایش این وضع است :

اولین عامل پیدایش چنین وضعی ارزش هایی است‌که برخی از رسانه های گروهی به زن‌امروز داده‌اند. آن‌ها مفهومی مسخ شده وتحریف شده را از آزادی به‌زن می‌دهند که بامفهوم راستین و واقعی آزادی‌فرق‌بسیاردارد، آن‌ها معیار آزادی را برای زن ، آزادی جنسی‌یااگر بیشتر ادعای‌باصطلاح آزادی‌خواهی اجتماعی داشته باشند آزادی اقتصادی می‌دانند ، حال آنکه این هردو آزادی باعث استثمار بیشتر زن درجامعه مـی شود زنی که طالب آزادی جنسی باشد تمتع بیشتری به مردمی‌دهد وسرانجام نیز بازنده می شود ، زیرا جامعه به او به چشم دیگری می‌نگرد وزنی که به‌آزادی‌اقتصادی رسیده است بیشتر استثمار مـی شود ، زیرا اگر درگذشته تنها وظیفه‌اش پختوپز و تروخشک کردن بچه‌هایش بود ، تنها چشم به دستمرد خویش داشت اکنون نه تنها ازآن مسئولیت‌ها چیزی کم نشده بلکه مسئولیت اجتماعـی وکاردرخارج از منزل نیز به آن اضافه شده است . با این تفاصیل که کمک مادی هم‌به خانواده می کند ، اما مرد هنوز همـان «آقای» سابق است که تنها دستور می‌دهد و خود راموظف نمی‌داند که چون همسرش درخارج ازخانه کار می‌کند باوی درکار های خانه نیز شریک باشد . پاره‌ای ازمردها هنوز ازآن رشد اجتماعی کافی‌بر خوردار نیستند که فعالیت‌اجتماعی زن را بپذیرند این زنان هستند که موضوع را عملابه‌آنهابقبولانند.

توهین خیابانی

عامل دیگر مسئله‌ی تبلیغات‌در جامعه‌ی ماست که‌از«زن»موجودی عروسکی ساخته واورا عاملی‌برای مصرف بیشتراجناس‌بنجل‌قرارداده است. تبلیغات‌مصرفی‌چنان‌چهره‌ای کاذب از زن نمایشی به جامعـه داده است که نه تنها اندیشه‌ی مردان بلکه اندیشه زنان را نیز تحت تاثیر خود گرفته وچنان‌نموده است که «زن» یعنی موجودی که تنها دراندیشه زیباسازی خوده رنگین کردن خود ودلبری طناز است و عاملی است برای فروش هرچه بیشتر کالاهای مصرفی و نمایشی و آرایشی .

به کمک همین‌تبلغات‌واشاعه‌ی فیلم های سکسی و تحریک‌کننده، زن موجوددست‌دوم و تنها برای لذت‌جوئی شناسانده شده‌وفراموش نکنیم که پیام رسانه های گروهی بیش از هرعامل دیگری‌دربخشیدن ارزش های جدید به‌هرجامعه‌ای موثر است وچنان فیلم هایی تنها عقده های سرکوب شده وامیال پنهان راایجاد و تحریک می‌کند که خود عاملی می شوند برای‌زن‌ـ آزاری و توحش خیابانی که به وسیله برخی مردان رواج دارد.

مقصر کیست

عامل دیگر خود زنان هستند که درروند تکاملی جامعه ما بـه نسبت گذشته آگاهی بیشتری یافته‌اند و خود را در کارهـای سیاسی واجتماعی واقتصادی با مرد شریک کرده‌اند اما چنان‌که باید هنوز آن اعتماد به نفس راستین راکه لازمه‌ی‌آزادی‌انسانی است کسب نکرده‌اند و هنوز از نظر روحی وروانی«اتکائی» هستند و درمقابله باعوامل مخرب وزن ـ آزاری ترسنده وبیمناک . درحالی که اگر زنان به آن وقوف وآگاهی برسند که خود راهم ارزش بـا مرد بدانند ودرتلاش یافتن آزادی انسانی (نه تنها ازادی اقتصادی یا ..) باشند ، میتوانند در حـل مشکلاتی از قبیل زن‌آزاری کمک کنند .

مردی هنگامی‌که زنی‌درخیابان موردآزار قرارمی‌گیرد و به نـام **نجابت یاترس و یاشرم سربزیر می‌افکند ، سرخ می‌شود ، می‌لرزد و حتی می‌گرید ، این خود عاملی می شود برای اشاعه‌ی آزار ، در حالیکه اگر اقدامی علیه آزار دهنده‌ی مزاحم و مریض بکند (استفاده از کمک پلیس یاسایر مردم) می‌توان امیدوار بود کـه پس‌از مدتی نظر و عقیده مردان نسبت به زن‌آزاری عوض شده و دررفتار خود تجدیدنظر می‌کنند.**

تنها باگذراندن قانون روی کاغذ نمی‌توان تمامی کارهـا را درست کرد بلکه اجرا واقدام‌نیزدر این میان سهم مهمی دارد. اگر زمانی‌زنان جامعه‌ی ما دریافتند که آزادی راستین در آزادی انسانی است نه عروسکی نمایشی و اسیر تبلیغات مصرفی بودن، اگر بداند که بامردهم ارزش واز نظر انسانی برابر و مساوی هستند ، عاملی برای لذتجویـی و گسترش مصرف و تجمل ، خود می‌تواند آن معیارها وارزش‌های غلط و مسخ شده راازبین برده و به جای آن جامعه‌ای سالم براساس احترام متقابل هردوجنس و همبستگی انسانی بیکدیگر به وجودآورند زیرا جامعه را رشد یافته بـه تمامی و به یکسان به نیروی انسانی خویش می‌نگرد وازآنان به تساوی سودمی‌برد نه اینکه‌گروهی تنها در کارمصرف وگروهی تنها دربی کسب لذت و گروهی تنها لذت‌دهنده وعاملی برای لذت!

تاریخ اقتصادی
بررسی در روابط نهادهای اقتصادی و تحولات تمدن بشری از ابتدا تا عصر حاضر
تالیف
آندره‌پیتر
ترجمه
سیدضیاءالدین دهشیری
شماره ۱۵۲۷
مراکز فروش
فروشگاه شماره ۱ خیابان غربی دانشگاه (۲و۳کلر)
فروشگاه شماره ۲ خیابان شاهرضا ایستگاه لاله‌زار
فروشگاه شماره ۳ امیرآباد شمالی خیابان شانزدهم مؤسسه انتشارات
ناشر: مؤسسهٔ انتشارات و چاپ دانشگاه تهران

همه‌چیز درباره‌مو

در فصل سرما حتما موهایتان را بپوشانید و هرماه‌آنها را ویتامینه‌کنید. وقتی هنوز موهامرطوب‌است ازوسایل الکتریکی نظیرسشواربرای خشک‌کردن استفاده نکنید، بهترین کار ، خشک کردن در هوای آزاد و بعد فرم دادن بوسیله سشوار است.

اسپری برای محافظت مولازمست، خصوصا در هوای بد، بهتر است از اسپری ملایم استفاده کنید، هروقت احساس کردید موهایتان برای ثابت ماندن احتیاج به اسپری بیشتر دارد و حالت همیشگی را از دستداده بدانید موقع کوپ کردن موها رسیده است.

شامپو

قبل از شامپو زدن ، موهایتان را خیس کنید ،بعد مقداری شامپو به کفه دست ریخته و مالشدهیدسپس بموها بزنید ،با این روش به شامپوی کمتری احتیاج خواهید داشت.

برای خشک کردن حوله را مثل عمامه بسر بپیچیده و بگذارید مدتی بهمان حال بماند، بعد بافشاردادن‌حوله به سرموها را خشک کنید، ازکشیدن سریع حوله بموها بپرهیزید.

همیشه شامپوی جدیدتری را کـه به‌بازار عرضه میشودامتحان کنید چون حتما آزمایش بیشتری شده و ازفوایدِ دانش جدید برخوردار است ، آبکشی موها خیلی‌مهم است، عده‌ای ذراتی را که بعد از شامپو کردن روی موها باقی میماند با شوره اشتباه میکنند ، قبل از اینکه شامپوی ضد شوره بخرید ، یک تکه پنبه آغشته بالکل را به پوست سر خود مالش دهید و پس از خشک شدن سررا برس بزنید و آبکشی کنید ولـی شامپو نکنید این کارمانع پوست‌پوسته شدن موها میشود ،ولی اگر ذرات از بین نرفت نشانه وجود شوره استو باید از شاموی مخصوص‌استفاده کنید.

برای داشتن موهای براق‌درآخرین آبی که برای آبکشی مصرف میکنید چند قطره سرکه اضافه کنید .

میخشد حنا اصولا بعد از ٤۸ساعت رنگ طبیعی خود را آشکار میسازد ، البته این بمیزان چربی موهم بستگی دارد. برای تیره شدن رنگ حنا به‌آن مقداری قهوه اضافه‌کنید این رنگ‌بیشتر برای خانمهائی که پوست روشن‌دارند مناسب است

حنا آخرین مد !

یکی از آخرین مدهای رایج‌دراروپا رنگ حنا است ، حنابه‌مورنگ دلپذیری

بچه‌های عصر ما حیرت آورند (۲)

نوشته: عزیزنسین
ترجمه: مهران ـ س

رفقای بابام براش کار و آپارتمان پیداکردند

نامه اول

آنکارا ـ ۱۲ نوامبر ۱۹۶۸

برادرم ، احمد

باتو قرارگذاشته بودیم که همیشه برای هم نـامه بنویسیم ، نمیدانم چرا بمن اطمینان نکرده بودی گفته بودی :«زینب ، تو وقتی‌که به آنکارا رفتی ، دوست‌های تازه پیدا میکنی و ما را فراموش میکنی».

ببین ،هیچ هم‌فراموشتان نکرده‌ام ، به قول خـودم وفادار مانده‌ام.

یک هفته میشود که در خانه‌آنکارامان ساکن‌شده‌ایم زودترنتوانستم نامه‌بنویسم، چونکه اینجا تازه درمدرسه اسم نوشته‌ام ، آدرس خانه تازمِمان را دیروز از پـدرم پرسیدم و یاد گرفتم اولین کارم نامه نوشتن بـه تـو بود.

هیچ دلم نمیخواست که وسط سال تحصیلی از مدرسه‌ام در استانبول جدا شوم . به دوستانم هم که بیشتر از چهارسال با هم در یک کـلاس درس خوانده‌ایم،عادت کرده‌بودم. ولی کار تازه پدرم درآنکارا است ، وقتی در استانبول بودم بتو گفته بودم ،رفقای نزدیک پدرم در اینجا ترتیب کار بهتری را برای اودادند پدرم با سه همکلاس‌سابقش در یک شرکت کار میکنند، ضمنا با آنهادر یکساختمان هم می‌نشینیم ، رفقای بابام برای او در آنکارا هم یک کار پیدا کردند و هم در ساختمانی کـه‌می‌نشستند یک آپارتمان خالی، سه‌همکلاس پدرم هم هرکدام چندتابچه دارند . در همان ساختمان نه بچه کوچک و بـزرگ هستیم ، پنج نفرمان به یک مدرسه میرویم ، دو نفرمان هم در یک کلاس هستیم ، برادرم «متین» بمدرسه تازه و به رفقای تازه‌اش عـادت نکرده است ولی من هیـچ احساس غریبی نکردم.

باتو قرار گذاشته بودیـم که حوادث مهم زندگی‌مانرا برای هم بنویسیم ، رفتن به خانه تازه ، رفتن به مدرسه تازه ،آشنائی‌با رفقای‌جدید، همه‌شان خیلی مهم است ، غیر از اینها چیز مهم دیگری نبود که بنویسم.

از همین حالا دلم برای همکلاسهای استانبول خیلی تنگ شده است ، نمیدانم دیگر کی خواهم توانست شماها را ببینم.

منتظرم که تو هم به‌قولت وفا کنی و نامه بنویسی،به همه رفقاسلام برسان‌موفقیت همه‌تان را خواهانم ...

دوست و همکلاس تو.
زینب یالقیر

بهروز شیدائی فرزند علی۱۰ ساله حدود ۲۶ روز است مفقود شده خواهشمند است هر کس از نامبرده خبری‌دارد به آدرس : خزانه قلعه مرغی ـ بیست متری فلاح ـهشت متری بیرنظرـکوچه ٤۲ ـ پک۱+۱۲یا تلفن ۵٤۷۳۲۶ اطلاع دهد .

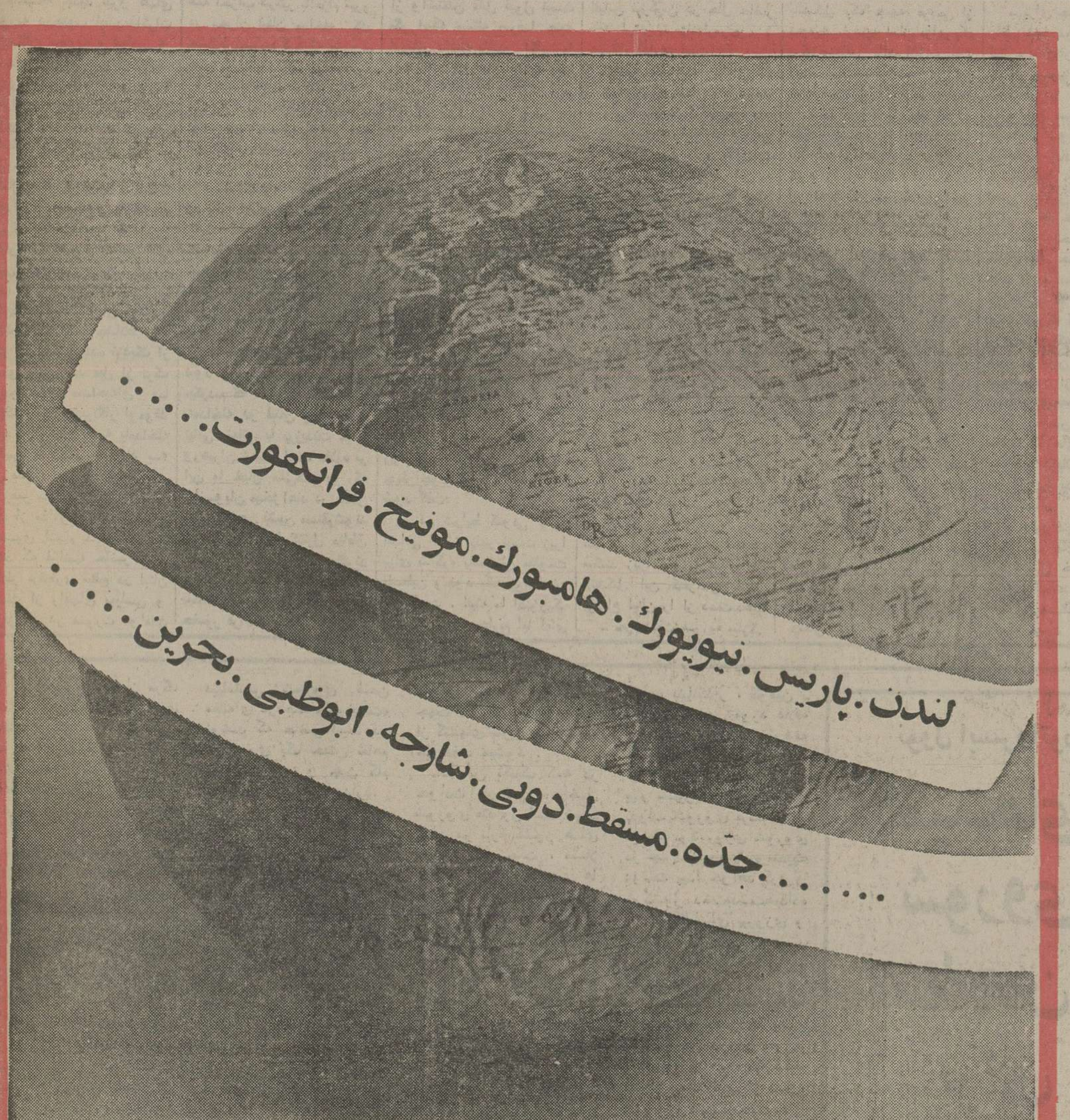

باآرامش خاطر، سفرکنید
وبادفترچه حساب پس اندازدرگردش،پول موردنیاز
خود را از شعب بانك ملی ایران دریافت نمائید
صندوق پس انداز بانك ملی ایران

آگهی استخدام دبیر وهنرآموز در وزارت آموزش وپرورش برای هنرستانهای صنعتی تهران

وزارت آموزش وپرورش طبق‌مفاد قانون استخدام کشوری عـده‌ای از دارندگان مدارك تحصیلی لیسانس ، فوق لیسانس ، فوق‌دیپلم دررشته‌های فنی‌را براساس‌مقررات طرح‌طبقه‌بندی مشاغل معلمان کشور برای تدریس در هنرستانهای صنعتی تهران از طریق امتحان ومسابقه ومصاحبه انتخـاب و استخدام میکند .

ردیف	عنوان طبقه شغلی	شرایط احراز	گروه قطعی استخدامی
۱	دبیر طبقه ۳	لیسانس ،یافوق لیسانس در یکی‌از رشته های فنی (برق . اتومکانیك، راه و ساختمان و مکانیك عمومی . نساجی و رنگرزی)	۷
۲	هنرآموز طبقه ٤	فوق دیپلم در یکی از رشته های فنی (برق،اتومکانیك ،راموساختمان ومکانیك عمومی) که دارای دیپلـم کامل متوسطه‌ازهنرستانهای صنعتی در رشته مربوط باشند .	٤

داوطلبان واجد شرایط میتوانند برك درخواست ذیل این‌آگهی را تکمیل نموده‌وبانضمام مدارك مشروحه زیر .

۱ـ عکس ٤ × ۳ با ذکر مشخصات در پشت‌آن ۲ قطعه
۲ـ فتوکپی یا رونوشت مدرك تحصیلی و شناسنامه‌از هرکدام۱برك
۳ـ فتوکپی یا رونوشت کارت پایان خدمت زیر پرچم یا برك معافیت دائم.
٤ـ رسید بانکی مبنی بر پرداخت مبلغ ٤۰۰ ریال بابت حق ثبت‌نام که بحساب شماره ۹۸۰ خزانه نـزد بانك مرکزی در یکی از شعب بانك ملی ایران واریز شده باشد .

از تاریخ انتشار این‌آگهی حداکثر تا ده‌روز وسیله پست سفارشی به نشانی تهران.خیابان اکباتان‌وزارت آموزش و پرورش اداره کل امور اداری ارسال دارند.

بدرخواستهائی که فاقد رسید بانکی حق ثبت نام‌و سایر مدارك مذکور باشد ویا بعدازمهلت مقرر تحویل پست شده باشد ترتیب اثر داده نخواهد شد (وجه حق‌ثبت‌نام بهیچوجه مسترد نمیشود).

کارت ورود بجلسه امتحان ساعت ۸ صبح روزجمعه ۱٤ آبانماه سال ۲۵۳۵ در دبیرستان شاهدخت واقع در خیابان‌شاه‌آباد توزیع وامتحانات ومسابقه‌استخدامی در همان روز انجام خواهد یافت.

مدیر کل امور اداری ـ قدس

برك درخواست شغل

نام — نام خانوادگی — نام پدر
شماره شناسنامه و — محل صدور آن — تاریخ تولد
مدرك تحصیلی و رشته آن — وضع خدمت وظیفه
داوطلب شغل (فقط یك‌شغل)
نشانی کامل
م‌الف ۱۷۸۶۷ ۱ـ۳ — امضاء داوطلب

واشنگتن پست

فنگ جانشین مقتدر مائو

تنها ظرف هفت‌سال چهره «هوآکوفنگ» ازگمنامی ولایتی‌به اوج‌شهرتی که‌زائیده به‌میراث بردن قدرت و رهبری از مردنام‌آوری چون مائوتسه‌تونگ است دگرگونی یافته‌است.

اعلامیه‌هائی‌که چندروز قبل درباره برگزیده شدنش بریاست حزب کمونیست چین صادر شدموافقا بدین معنی است که‌او تصدی آمیزه‌ای بی‌سابقه ازپست‌های طراز اول رابعنوان رهبر مضاعف حزب ودولت ورئیس کمیسیون امور نظامی حزب کمونیست چین‌برعهده گرفته‌است.

«هوآکوفنگ» در آوریل گذشته به‌نخست وزیری رسید ودراین مقام ازتاریخ وقوع انقلاب کمونیستی چین تنها چوئن‌لای بودکه مقدم برهوآ قرار میگرفت.

سپرده‌شدن زمام رهبری کشوری‌که دارای یک‌چهارم از جمعیت روی زمین است‌به‌هوآکوفنگ مرهون شجاعت‌وی در سیاست وقریحه‌ای است‌که سالها قبل بعنوان یک کارشناس کشاورزی ازخودنشان‌داده استو اکنون که‌جای مائوتسه‌تونگ راگرفته هنوز آخرین سالهای قبل از ۶۰ سالگی راپشت سرننهاده است.

از اوایل سال‌جاری که‌هوآ بامنصوب شدن به‌مقام نخست وزیری چین دیپلماتهای خارجی را غرقدر شگفتی کرد، تاکنون چین شناسان باختری‌غالبا ازفقدان اطلاعات ومدارکی شکایت داشته‌اند که حاوی شواهدی درباره بدیهی‌ترین عناصر سازنده شخصیت‌وی ازقبیل سن دقیقو وضع او ازنظر ازدواج‌وخانواده وحتی محل تولدش باشد.

امابررسی مدارکی که‌اخیرا درمطبوعات امریکا واز قول منابع اطلاعاتی «فرمز» انتشار یافته کلیدهای متعدد وکافی بدست میدهد تابه‌کمک آنهابتوان تصویری درصفحات مردی که‌اینک عهده‌دار نخستین مقام رهبری درکشور چین است ترسیم کرد.

این بررسی ازآنجاکه‌بیشتر به زندگی سیاسی هوآ مربوط میشود درعین‌حال سبب مطرح‌شدن پرسشی درباره آینده چین میگردد :آیا جانشین مائوتسه‌تونگ نیزمانند اغلب اداره‌کنندگان دیگر کشورش باطنا طرفدار اولویت ترقی وآبادانی چین برمیراث مسلکی مائوتسه‌تونگ استو یابرعکس وفاداری وی به افکارو مشرب مائویی که عروجش رادرآسمان سیاست‌پکن مدیون آن است چین را بعداز درگذشت مائونیز محکوم‌به توقف خواهد کرد و رهبرتازه دراین‌وفاداری چنان افراط خواهدکرد که‌گویی مائوتسه‌تونگ همواره حیات داردو هنوز هم کشورپهناور چین را رهبری میکند؟

چنین بنظر میرسدکه‌هوآ درنواحی کشنج خیز صحنه سیاست به‌طرزی عالی وبایسته تجربه اندوزی کرده‌است. او در عمر خودزمانهائی راگذرانده که‌ازنزدیک شاهد اصطکاک نیروهای متخاصم با یکدیگر بوده است. دریک مورد در اواخر دهه ۱۹۵۰ واوایل دهه ۱۹۶۰ هوآ خود را به‌مخاطره انداختو خشم مافوقهایش که «لیوشائوچی» رئیس جمهوری وقت چین‌نیز ازآن‌جمله بودبرخود خریدتا وفاداری‌و احترامش رابرای مائوتسه‌تونگ نشان دهد.

رفتاری که‌درآن ایام‌از هوآ سرزد برایش حقشناسی مائوتسه‌تونگ‌را درزمانی که آسمان آینده رهبر فقیدچیز تیره وابرآلود بنظر میرسید به‌ارمغان آورد.

این‌امکان هنوز هم‌وجود داردکه‌هوآ درآینده بهنگام ضرورت یکبار دیگر بخاطر وفادار ماندن به‌خاطره مائوبه استقبال مخاطرات دیگری برود وحتی علیرغم غرایز دیوانسالاری که‌دروی بخوبی رشدکرده است ،آزمایش دیگری رابرای اثبات دلبستگی به‌مائوئیسم ازسر بگذراند.

تا۹ماه قبل اغلب‌چین‌شناسان خارجی‌تصور میکردند که هوآدر «هونان» ولایت‌زادگاه‌مائو بدنیاآمده است، بعدازآن هوآ درمجامع ومراسم حزبی ودولتی شروع‌به‌ایراد خطابه‌هائی‌کردکه لهجه اورابعنوان مردی از اهالی‌استان «شان‌سی» بروشنی نشان داد.

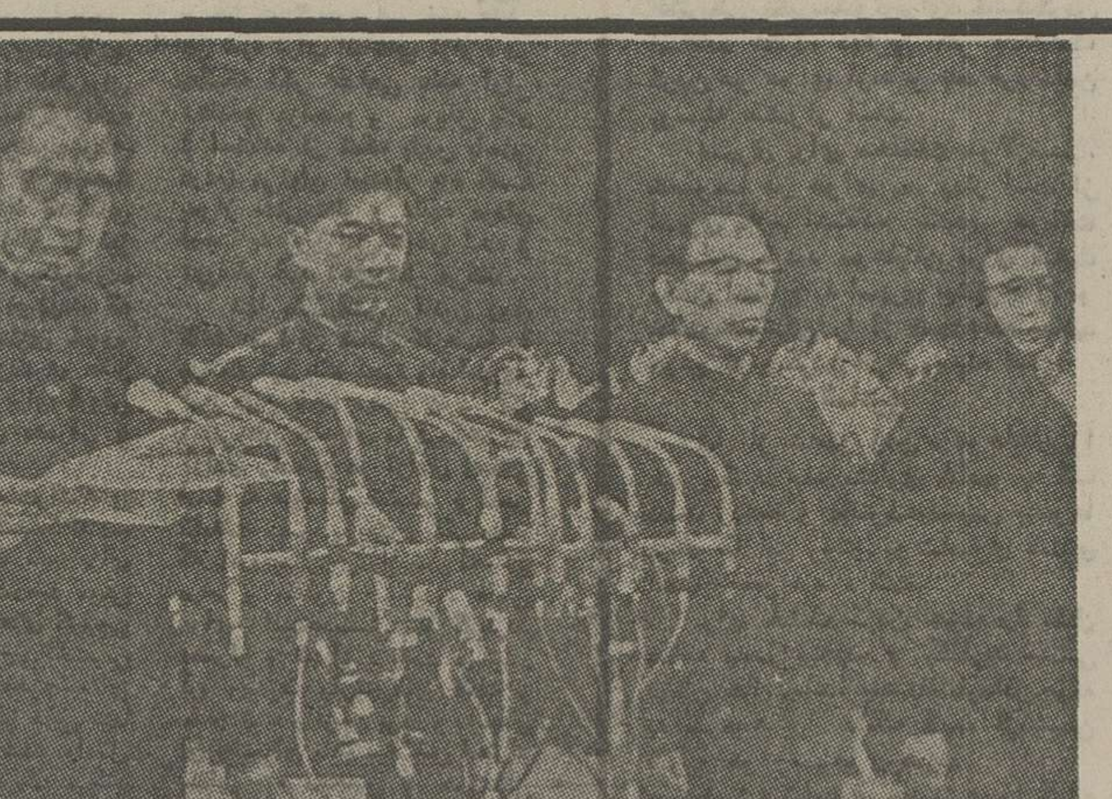

★از چپ براست هواکوـفنگ ، وان ـ هونگ ـ ون ، جانگ ـ چون ـچیائو و خانم چیانگ چینگ بعد از مرگ مائو در کنار هم دیده میشوند.

نسل جدید

مقامات چینی تائید میکنندکه «هوآ» اهل یکی‌از ایالات شمالی کشوراست .منابع ناسیونالیست فرمز بنوبه خود گزارش داده‌اند مدرکی قدیمی ازجنگ‌جهانی دوم در اختیار دارندکه درآن‌هوآ دبیرکمیته ایالتی‌حزب کمونیست درناحیه «چیاچینگ» درسالهای قبل از۱۹۴۷ معرفی شده است .

ظاهرا تولدرهبر جدید چین‌باید بین سالهای ۱۹۱۵ و۱۹۲۱ بوقوع پیوسته باشد واوبه‌این ترتیب متعلق به نسل جدیدی از رهبران چین‌است که‌جوانتر ازآنندتاروز های دشوار موجودیت شوراهای کمونیستها در «کوانگ سی» ویاراهپیمائی طولانی مائوتسه‌تونگ‌ویاران اورا دیده باشند.

با اینحال منطقه کوهستانی لولیانگ که‌نام دیگر نواحی زادگاه هوآ است ودرشان‌سی قرار دارد بنوبه خود جای راحتی برای زیستن‌و فعالیت کردن بعنوان یک رهبر کمونیست در سالهای پرمخاطره دهه ۱۹۴۰ نبوده است .

منطقه‌ای که ازآن سخن گفته میشود بین‌پایگاه اصلی‌نیرو های کمونیست در «یه‌نان» وخط مقدم نیروهای ژاپنی‌اشغال کننده چین درمرکز ایالت «شان‌سی» قرار داشته است.

چین شناسانی که‌در ۹ماه گذشته برای شناسائی عمیق «هوآ» مطالعه کرده‌اند با استشهاد ازمدارکی که تاکنون بدست آمده است اظهار میدارند که‌وی بایداحتمالا سالهای نوجوانی رادریکی ازمدارس‌ناحیه «تایوآن» سرگرم تحصیل بوده و سپس درنخستین سالهای جوانی به‌نبرد کمونیست‌ها برضد قوای مهاجم و اشغالگر ژاپن پیوسته باشد.

بایدبخاطر داشت که مبارزه کمونیست‌های چین‌علیه نیروهای دولت فاسد ملیون «کومین تانگ» برهبری چیانگ کای‌شک نیز مقارن بانبرد ضدژاپنی آنان بوده است.

نخستین اثری که‌بطور رسمی از هوآ بدست‌آمده مقاله‌ای است‌که وی در۱۹۵۵ هنگامی‌که دبیر کمیته‌ایالتی حزب کمونیست در «سیانگ‌تان» بود در مجله ارگان نظری وفلسفی حزب کمونیست موسوم به «سونه‌ـ سی» به‌چاپ رسانده است. هوآ درآن مقاله بعنوان یک کارشناس کشاورزی ضرورت بسط شبکه تعاونیهای روستائی وروش های ارتقاء سطح‌تولید و بهبود شرایطمعاش کشاورزان‌را تاکید کرد. ازآنجاکه مقدربودکه هوآ بابرداشتن هرقدم درعرصه فعالیت‌های سیاسی وحزبی‌به «مائوتسه‌تونگ» نزدیکتر شودو اعتمادروزافزون‌اورا برانگیزد درهمان‌شماره از نشریه ارکان نظری حزب گزارشی ازمائوتسه‌تونگ به چاپ رسیده بودکه‌حکایت ازتندی جریان پیشرفت کار تعاونیهای کشاورزی، علیرغم علاقه و اعتقادی بضرورت سرعت‌این نهضت میکرد .

بدلیل ایمانی که‌مائو همواره به‌اولویت نقش واهمیت کشاورزان درانقلاب چین‌داشت مقاله هوآ بزودی محبت رهبر کمونیست رابه‌وی دوچندان کرد طولی‌نکشید که فرمانداری ایالت کوانگ ـسی نیز به‌هوآ سپرده شدو بالاخره بعداز ۱۹۶۰ به‌مقام والای عضویت درکمیته مرکزی حزب کمونیست‌چین نایل گردید.

ادعای برخی ازدیپلماتهای مقیم پکن دایربراین که انتصاب هوآ به جانشینی مائوتسه‌تونگ حاصل مصالحه‌ای میان جناح‌های افراطی ومیانه رورهبران کمونیست ،دولت وارتش آزادی‌بخش خلق چین‌بوده‌است .تا حدودی قابل تعمق بنظر میرسد. اعتلای مقام وی‌به سطح جانشینی مائوتسه‌تونگ علیرغم عقیده‌ای که درمیان بسیاری از دیپلماتها موردقبول‌است نمیتواند معلول قابل قبول بودن قطعی هوآ برای هردوجناح بوده‌باشد این‌ایراد مخصوصا مورد قبول کسانی‌است که‌حدوث یک‌سلسله وقایع مهم و احتمالا برخوردهایی پنهان یاآشکار را درمیان وارثان چین مائویی قابل پیش‌بینی میدانند.

دموکراسی فرانسوی

نوشته ژیسکاردستن رئیس جمهور فرانسه

آزادزن درصدر تحول جهانی

آزادی و اعتلای مقام زن از جنبه‌مادی و فضایی ، ولو با در نظر گرفتن این نکته‌که هنوز تحقق نیافته ، از دوسال پیش مرحله‌ای را گذرانده که ما را دراین زمینه در صدر تحول جهانی قرار میدهد ، و بهبودوضع جوانان نیز اخیرا از طرف قانون مورد تائید قرار گرفته است، هرگز، هیچیک از نسل های سابق شروع به در اختیار گرفتن چنین امکاناتی برای انتخاب کردن نکرده بودند ، آزادی فردی دیگر حق انتزاعی برای تحقق یافتن درحیات روزانه‌نیست، این ترقیات،این نتایج ، بمحض آنکه از جنبه علمی مورد التفات قرار گرفتند ظرفیت نوع‌هدایت و جذب تحول را در اجتماع ما به ثبوت میرسانند و باید موجد اعتمادی تقریبا متفق‌الرای نسبت‌به جامعه ماباشند، معهذا هنگامی که این‌پیشرفتها جامه عمل میپوشند مجموعه جدیدی از مسائل آنهائی که رشد مطرح کرده و آنهاکه‌وسیله رشد حل و فصل نشده جابجا در سرراه ما قرار میگیرد ، چنانکه گوئی میخواهد به ما یادآوری کندکه پیشرفت نوع انسان از یک صراط مستقیم عبور نمیکند (که حصول آن بسوی افقی معین وخالی از ابرهای تیره‌کننده صورت نمیگیرد) بلکه شباهت به حرکت‌زیستی طبیعت دارد ،حرکتی‌که‌هرسال بذل‌مجاهدات تازه و مکرری رابصورت آیش ووجین‌کردن و کاشتن و نسق بستن الزامی‌میسازدچنانکه گویی ظاهرا قبل از آن هرگز هیچ تلاش و کوشش انجام نگرفته است.

این مسائل تازه یاحل نشده برسه نوع است : دسته‌ای از آنها مربوط به روابط میان گروه های اجتماعی است، دسته‌ای دیگر بامکان فرد در جامعه ارتباط دارد ومسائل آخرین مورد ابتلای خود جامعه بصورتی فی‌حد ذاته است چون پای خصلت و قدرت حیاتی آنرا از نظر ملاحظات جمعیت بمیان می‌آورد .

★★★

کار روزمره سازمان اجتماعی‌که‌مناسبات فیمابین‌گروه های ترکیب کننده‌اش را تنظیم میکند هنوز بقدر کفایت باآرمان عدالتی که جامعه ما را فرا گرفته است هماهنگی ندارد.

رشد اقتصادی ، چنانکه داده های عینی نشان میدهند عمیقا از نابرابریهای اجتماعی میکاهد قرائت آثار «زولا»یاداستانهای دهقانان «موپاسان» میتواند تمام کسانی را که در برابر نیروی متقاعد کننده ارقام سرتسلیم فرود نمی‌آورند متقاعد کند، با اینحال ، رشد بخودی خود نابرابریها رازایل نکرده‌بلکه گاه نابرابری های تازه‌ای نیز بوجود آورده است.

نابرابریهای عصر سابق‌که تحول اخیر هنوز مجال دفع آن را نداده آنهائی است که مورد ابتلای زنان مخصوصا درحیات‌حرفه‌ای آنان است ، و نابرابریهائی که برخی ازمناطق فاقد قلمرو را دربرمیگیرند و برخی از آنها جنبه کشاورزی و بعضی هویت صنعتی‌دارند، و مضافا نابرابریهائی‌که در فرصت های‌اطفال مشاهده میشوند و ظالمانه بودن آنهاتابدان پایه است که غالبا به حدشیاع رسیده است، و همچنین کاستی های مرتبط باعدم کفایت منابع و گسیختگی سازمان محفل خانوادگی‌و مضافا معلول‌ضعف‌محیط فرهنگی که‌به‌تواتر و شیاع رسیده‌اند ولایه‌به لایه برروی‌یکدیگر قرارمیگیرند .

در مورد نابرابریهای تازه میتوان گفت که حدوث آنها در نفس رشد اقتصادی دارای عوامل فزاینده و تکثیرکننده است:

در یکی از دوسر خط زنجیری که در برابر چشمان ماقراردارد کسانی رامی‌یابیم که آنان را «طرد شدگان» نامیده‌اند یعنی کسانی که چون نمیتوانند باکارشان‌در فعالیتهای‌مولد شریک شوند از دیر بازبدور از عرصه‌توزیع ثروتها نگهداشته شده‌اند .

آنچه که میگویم سرنوشت بسیاری از اشخاص سالمندی است که گاه مضافا بدلیل پیچیدگی سازو کار دستگاه های اداری از شمول مدد های اجتماعی که به نیت بهبود سرنوشت خودشان بوجودآمده‌است محروم مانده‌اند. در انتهای دیگر زنجیر کسان دیگری قرار گرفته‌اند که بی آنکه سهمی و واقعی در مجاهدات دسته جمعی در راه رشد و توسعه ادا کنند ، توانسته‌اند خود را در مکانی‌بسیار ایده‌آل و بدقت دستچین شده قرار دهند، همچون راهزنان زمان های سالف که پلی یا جاده‌ای میگرفتند و راه عبو را بر بازرگانان و سوداگران می‌بستند و بالخت کردن آنان و در حقیقت از ثمرات رنج دیگران مواهب و امتیازات بادآورده به چنگ می‌آوردند .

دومین گروه از مسائل بمناسبات‌دشواری مربوط میشود که بین فرد و جامعه برقرار میگردد . رشد اقتصادی رهایی واقعی خودرا از وبال مرارتها و محدودیت های قهری که سابقا مورد ابتلای وی بودو یا از مخاطراتی که‌درگذشته مضطربش میکردامکان پذیرساخته است، اما این رهایی‌همچنانکه هرکس احساس میکند و متناوبا آن را مطالبه یا طرد مینماید با وابستگی نزدیکتر و مقید کننده فرد در برابر تمامی هیئت اجتماع همراه بوده‌است.

وابستگی در قبال جامعه مصرف‌فعالیت های بنیادی که در گذشته‌دست کم تا حدودی قابل ملاحظه و به شیوه‌ای‌مستقل بوسیله فرد یاخانواده وی برای تغذیه شدن و جابجا گردیدن و خود را سرگرم ساختن اعمال‌میشد بطرف سیستم‌کالائی انتقال یافته است، نمونه های این انتقال را میتوان از تغذیه وپوشاک گرفته تا سازمان تعطیلات و مراقبت های‌مربوط به آرایش و زیبائی و شیوه بکار بردن پس‌انداز خانوادگی در همجا مشاهده کرد . نتیجه‌ای که از این‌رهگذربدست می‌آیداعتلایی در جنبه کیفی نعمات و خدماتی است که در دسترس مصرف کنندگان است و به ازای آن وابستگی فزونتر برفرد دربرابر خدمات وکالا هایی که بوسیله اقتصاد فراهم میگردد یکی دیگر از نتایج احتراز ناپذیرهمان‌تحول است.

ناتمام

اخطار شوروی به‌سوریه درمورد لبنان

باحمله جدید نیرو های سوریه درجنوب لبنان‌مذاکرات نمایندگان سوریه ، لبنان و فلسطین متوقف شد و اندک امیدی که‌پس ازچهارمین جلسه کنفرانس شطوره به آشتی سوریه با سازمان مقاومت فلسطین بوجود آمده بود از بین رفت.

کمال‌جنبلاط رهبرسوسیالیست های ترقیخواه لبنان با آگاهی قبلی‌از شکست این مذاکرات‌در دیدار از فرانسه و کشور های عربی کوشید توافق رهبران عرب را براه حلی که وی‌برای پایان‌دادن‌به‌جنگ لبنان پیشنهاد میکند جلب کند. جنبلاط که قرار است در آینده نزدیک از مسکو دیدن کند قبل از ترک پاریس ضمن مصاحبه‌ای با «اریک رولو» خبرنگار لوموند تاکید کرد که فرانسه بامداخله سیاسی یا نظامی میتواند بـه حل مشکل لبنان کمک کند .

رهبر سوسیالیست های‌لبنان گفت از مذاکراتی که بارهبران فرانسوی انجام داده احساس میکند که فرانسه حاضر است بخاطر برقراری صلح در لبنان نخست از راههای سیاسی و پس‌از آن در صورت موافقت همه احزاب درگیر بااعزام نیرو در بحران لبنان مداخله کند جنبلاط تصریح کرد که «نیروی صلح فرانسه» میتواندکارخود را ازمستقرشدن در دو بخش بیروت برای حفاظت تاسیسات اقتصادی یاعمومی کشور مثلا فرودگاه بین‌المللی پایتخت‌آغاز کند.

درماه گذشته هنگامی که ژیسکار دستن مسئله‌اعزام نیرو های فرانسوی‌را به لبنان‌عنوان کرد جنبلاط از این پیشنهاد به شدت انتقاد کرد . وی در پاسخ خبرنگار لوموند که‌علت تغییر عقیده او را جویا شد گفت .

ـ مسئله سوء تفاهمی‌بیش نبود . در آن موقع ما خیال میکردیم که تلاش ژیسکاردستن به‌مداخله در لبنان بیاهد یک تبانی پنهانی با پرزیدنت مورد ورهبران دمشق است علاوه بر این ما خیال مـی‌کردیم که فرانسویان میخواهند در بخش های مسیحی نشین مستقرشوند و سوریه‌ای ها کنترل مناطق مسلمان نشین را بدست بگیرند وباین ترتیب لبنان زیر کنترل بیگانگان بدوقسمت‌تقسیم شود. حضور فرانسه در لبنان باالهام از واشنگتن قابل قبول نیست مگر اینکه مسئله صرفا جنبه اروپائی داشته باشد اکنون‌ما میخواهیم پای فرانسه را به مشرق بکشانیم زیرا نمیخواهیم آلت دست و بازیچه دو ابر قدرت باشیم» جنبلاط در پاسخ این سئوال که برای چه ترقی خواهان نمیخواهند آنطور که راست گرایان مـی‌خواهند مذاکراتی برای روشن شدن روابط بین فلسطین و لبنان‌در چهار چوب قرارداد قاهره‌انجام شود گفت:

ـ در شرایط کنونی چنین اقدامی امکان پذیر نیست زیرا برای مذاکره باسازمان مقاومت فلسطین وجود یک دولت‌لبنان لازم است . البته ما اکنون‌یک رئیس جمهوری داریم اما آقای الیاس سرکیس در حال حاضر فاقد ارتش ، ژاندارمری ، و دستگاه اداری است .

درهر حال تنها یک دولت

درهر حال تنها یک دولت قانونی‌صلاحیت امضای‌قرارداد بافلسطینی ها را دارد .هنگامی که نزدیک بود ما و محافظـه کاران درباره مسئله فلسطین به توافق برسیم سوریه به لبنان لشگرکشی کرد.ازآن‌پس‌رهبران راستگرای لبنان‌از دستورهای دمشق پیروی میکنند آنها با تشکیل یک کنفرانس میزگرداز سران احزاب و گروه های سیاسی لبنان در پاریس‌مخالفت میکنند زیرا سوریه نمیخواهد باتشکیل این کنفرانس کنترل اوضاع لبنان را از دست‌بدهد.

ـ حزب بعث سوریه بتازگی باتشکیل یک جبهه عربی از سوریه ،اردن‌و لبنان برای یک درگیری‌نظامی بااسرائیل‌موافقت کرده است نظر شما در این مورد چیست ؟

ـ ما اصولا باوحدت‌اعراب مخالف نیستیم ، اما مداخلـه بیگانگان زا در امور داخلی خود را رد میکنیم . حقیقت این است که سوریه‌ای ها در جستجوی تحمیل برتری خود به لبنان هستند پرزیدنت حافظ اسد بارها از مادعوت کـرده است که وحدت باسوریه را بپذیریم‌اما ما نسبت‌بهجاه طلبی ها ودعاوی ارضی سوریه بد. گمان هستیم و بسیاری از مسیحیان نیز در اینمورد باما همعقیده‌اند .

نقش شوروی

ـ برای چه شوروی ها که بنظر شما دوست جنبش ملی لبنان‌و سازمان مقاومت فلسطین هستند بسود شما مداخله‌نمی‌ـ کنند ؟

ـ این مسئله کاملا درست نیست . شوروی ها تاکنون پیامهای زیادی بـه سوریـه فرستاده‌اند . آخرین پیام‌آنها لحنی جدی‌تر دارد حتی‌برخی گزارش ها حکایت از آن‌دارد که مسکو تحویل پاره‌ای از سلاح های جنگی را به دمشق قطع کرده است اما بعقیده ما این فشار ها کافی نیست مـا میخواهیم که کرملین سوریه را برای‌خارج کردن نیرو هـای خود از لبنان بیشتر زیر فشار قرار دهد . ازسوی دیگر معلوم نیست برای‌چه‌ناوهای شوروی برای رسانیدن مواد خوراکی مثلا به بندرهای صور و صیدا محاصره دریائی سوریـه و اسرائیل را بدور لبنان درهم نمی‌شکنند .

ـ حتی دنیای عـرب بـه درخواست های کمک شما در باره ارسال خواربار و نیرو پاسخ نداده‌اند ...

ـ این مسئله زیاد به حقیقت نزدیک نیست عراق خیلی زیاد ولیبی خیلی کمتر از آن بما کمک کرده‌اند مصر که‌از جنبه سیاسی از ما پشتیبانی میکند نمیخواهد به لبنان نیرو بفرستد زیرا هنوز عواقب دردناک مداخله خود زا در یمن شمالی در دهه ۶۰ ازیاد نبرده است. مصر که بالبنان مرز مشترک ندارد معتقد استکه درصورت اعزام قوا به کشور ما بامسائل دشوار لجستیکی‌روبروخواهد شد. اما بعقیده من حضور مصر در لبنان حتـی اگر جنبه «سمبولیک» هم داشته باشد جهان عرب راتکان‌خواهد داد.

ـبرای چه الجزایر درمسئله لبنان سکوت اختیار کـرده است؟

ـدر حال حاضر مسئلـه صحرای غربی فکر رهبران الجزایر را بخود مشغول‌داشته اما روش آنها نسبت بما بنحو رضایت بخشی تغییر میکند من از رهبران الجزایر درخواست کرده‌ام که قبل از هر چیزمارا درک کنند و پس از آن بـا بررسی جوانب اوضاع دست بکار شوند ...

لوموند

نوول ابسرواتور

امیدهای شوروی باچین برای آشتی

بیست روز پس از مرگ مائوتسه‌تونگ ، شوروی بظاهر روش خود را نسبت به جمهوری خلق چین‌تغییر داده است ،مبارزه سنتی ضد مائو یکباره قطع‌شدمو مسکو چندین بار مسئله مذاکره با پکن‌را پیش‌کشیده است رهبران شوروی روز اول اکتبر بمناسبت بیست وهفتمین سالگرد تاسیس جمهوری خلق پیام شاد ـ باشی بمراتب گرمتر و طولانی‌ترازپیام سال گذشته برای جانشینان مائـو فرستاده‌اند.

پراودا این پیام را بطور برجسته در صفحه اول‌خود منعکس کرد و در صفحـه پنجم نیز گزارش مفصلی در باره دوستی‌شوروی وچین بامضای الکساندروف‌انتشار داد (الکساندروف نـام مستعاری است کـه رهبران بلندپایه شوروی از آن استفاده میکنند) در همان هنگام اندره گرومیکو رئیس دیپلماسی شوروی ضمن مقاله‌ای درمجله «کمونیست» نوشت که حاضر است در جستجوی یک حسن تفاهم بین کشورش و چین گام های جدیدی‌بجلو بردارد.

مانور های سیاسی شوروی نشانه آن است که برژنف خود را برای یک آشتی احتمالی با «هوآکوفنگ» و دستگاه رهبری جدید چین آماده میکند ، اما از نوشته روزنامه پراودا و مجلـه کمونیست چنین برمی‌آیدکه تلاش های شوروی تاکنون نه تنها نتیجه‌ای ببارنیاورده بلکه پکـن نوشته های مطبوعات و سخنان‌رهبران کرملین را نسبت به چیـن توهین‌آور و بعنوان نشانه جدیدی از «خیانت و فریب کاری‌سوسیال امپریالیستها» توصیف کرده‌اند . بطوریکه میدانیم تاریخ شوروی از قوانین ویژه خود پیروی میکند و ازتوضیح وتشریح نقش «شخصیت های مزاحم تاریخی «نفرت دارد بهمین جهت نام آنها بطور ساده از کتابهای تاریخ و سالنامه ها حذف میشود .

اما این تکنیک کـه در حوادث تاریخـی داخـل شوروی متداول است نمی‌ـ توان در باره کشور هـای خارجی بکار بست ، مثـلا انگلیسی ها و فرانسوی ها به آسانی نمیتوانند به‌حذف اسامی چرچیل و دوگل از تاریخ معاصر شوروی تـن دردهنـد بـا ایـن حـال الکساندروف در مقاله‌ای که بتازگی در باره چین در روزنامه پراودا انتشار داده بامائوتسه‌تونگ همین‌معامله را کرده است.

الکساندروف در مقالـه خود کامـلا شخصیت های چین را «حذف» نکردمو نوشته است که در جریان قرن اخیر ملت چین «یک فرزند بزرگ» داشته است‌اما از نظر او این‌«فرزندبزرگ» مائونیست بلکه «سون یات سن ، بنیانگذار ، کومین ـ تانگ» وشخص مورد علاقه و ستایش لنین استبنوشته الکساندروف «سون‌یات‌سن» قبل از مرگش در سال۱۹۲۵ پیام بسیار روشن بینانه‌ای بدولت شوروی فرستاد و نوشته بود روزی شوروی در چین آزاد و نیرومندیک دوست پیدا خواهد کرد و دوکشور دست‌بدست‌همداده و مشترکا برای پیروزی و آزادی ملت هائی که زیر فشار قرار گرفته‌اند مبارزه خواهند کرد.

نویسنده سرمقاله پراودا میکوشد به چینی ها نشان دهد که بین دوران سون‌ـ یات‌سن و «هوآکوفنگ» میتوان به پیروی از شیوه شورویها نام شخصیت های مزاحم راحذف کردهمانطور که در شوروی در فاصله بین دوران لنین و برژنف‌نام بسیاری از رهبران از کتاب های تاریخ حذف‌شده است.

الکساندروف ازجانشینان مائو دعوت نمیکند که بـا مسکو بمذاکره پردازند بلکه میخواهد به‌تصفیه دامنه‌دار طرفداران مائو دست بزنند همانطور که مسکو پس از مرگ استالین سیاست ضـد استالین پیش گرفت آنهـانیز سیاست ضد مائو پیش گیرند.

از نظر رهبران پکن این یک مانور مذبوحانه است، از آن گذشته دولت های بزرگ «انتقاد از خود» را دوست ندارند شوروی نیز از این قاعده مستثنی‌نیست، البته تنها یکبار شوروی در سال ۱۹۵۵ باشتباه خـود در آشتی بایوگوسلاوی مارشال‌تیتو اعتراف کرد.اما اکنون حاضر نیست باشتباه خود درمورد جمهوری‌خلق چین اعتراف کند ، چیزی کـه بیشتـر در مقالـه الکساندروف جلب توجه‌می کند این است که نویسنده بجای آنکه دوران گذشته‌را بدست فراموشی بسپارد با اصرار تمام میکوشدحقانیت شوروی را ثابت کند ، او از کارخانه هائی‌نام میبرد که شوروی در دهه ۵۰ در چین ساخته است و اضافه میکند کـه ازدهه ۶۰ روابط بین دو کشور رو به‌تیرگی گذاشت اما نه بخاطراشتباه شوروی و بطور خلاصه‌از نظر شوروی چینی هابرای آشتی با مسکو نه تنهاباید نام مائو را از تاریخ خود حذف کنند بلکه با انتقاد از خود اعتراف کنند که نسبت بکشور بزرگ‌شوروی «حق ناشناسی» کرده‌اند.

اندره گرومیکو در مجله «کمونیست» نوشته هـای الکساندروف را تکمیل کرده و پس از تائید این مطلب که مذاکرات دو کشور باید بدون قید و شرط قبلی و شامل کلیه مسائل مورد اختلاف که حل آنها از راه گفتگو های سیاسی امکان‌ـ پذیر است باشد ،رئیس دیپلماسی شوروی اظهار امیدواری میکند که چین‌از سیاست خصمانه نسبت بـه سوسیالیسم در جهان کـه برای منافع دو کشورزیـان بخش است دست بردارد.

بنابراین چیزی که وزیر امور خارجه شوروی از جانشینان مائو میخواهد مذاکره نیست بلکه به آنها توصیه میکند که سیاست بین‌المللی پکن را باسیاست مسکو هماهنگ سازند.

در چنین شرایطی جـای شگفتی نیست که چینی هابا گسترش‌مبارزه‌ضد «تزارهای جدید» به پیشنهاد هـای شوروی پاسخ دهند.

یک علت دیگر نیز بـرای خشمگین شدن چینی هاعلیه تبلیغات برژنف وجود دارد. بگفته منابع امریکائی‌ویکتور بلنکف خلبان‌میگ۲۵شوروی که در اوایل ماه سپتامبر به امریکا پناهنده شد اسناد و مدارک مهم ستاد ارتش شوروی را در خاور دور همراه آورده است که بطور کامل‌هدفهای نظامی‌وصنعتی را که باید در چین بمباران شود فاش میکند ،این‌اسناد نشان میدهد که شوروی‌در عین حال که ظاهرا به پکن گرایش میکند از فکر یک جنگ «احتیاطی»برای ازبین بردن قدرت صنعتی و اتمی چین چشم نپوشیده است در هر حال مسئله تمرکز نیرو های شوروی در مرز های چین یک «اختراع» امریکائی نیست.

چوئن‌لای در کنگره دهم حزب کمونیست چین در سال۱۹۷۳گفت اگرشورویها واقعا خواستار صلح باچین هستند بایدقبلاباعقب‌کشیدن نیرو هایخود ازمغولستان وچکسلواکی حسن‌نیت‌خود را ثابت کنند.

بنظر نمیرسد پس ازمرگ مائوتسه‌تونگ چینی ها بتوانند از این «شرط قبلی برای ازسرگرفتن مذاکرات‌با اتحاد جماهیر شوروی‌چشم بپوشند.

آگهی دعوت مجمع عمومی عادی

شرکت تعاونی مسکن کارمندان وزارت کشاورزی ومنابع طبیعی بطور فوق‌العاده

بدینوسیله به‌اطلاع اعضای محترم شرکت تعاونی مسکن کارمندان وزارت کشاورزی و منابع طبیعی میرساند که مجمع عمومی عادی شرکت بطور فوق‌العاده در تاریخ دوشنبه دهم آبانماه ۲۵۳۵ساعت ۴بعداز ظهردر سالن کنفرانس‌طبقه هیجده ساختمان وزارت‌کشاورزی ومنابع طبیعی تشکیل خواهد شد .

دستور جلسه بشرح زیر میباشد .

۱ـ رسیدگی و اتخاذ تصمیم درباره ترازنامه و حساب سود و زیان شرکت .

۲ـ تعیین خط مشی وبرنامه شرکت و تصویب بودجه .

۳ـ تصویب تغییرات سرمایه دردوره مالی قبل .

۴ـ انتخاب هیئت مدیره و بازرسان .

هنرستان گروه فرح

برای سال تحصیلی ۳۵ـ۳۶ هنرجو می پذیرد .

رشته های تخصصی در این هنرستان عبارتند از: آواز ، پیانو، هارپ (چنك)،ویلون، ویولا ،کنترباس، ویلون‌سل ،وساز های‌بادی ازقبیل‌ترومپت، ابوا، کرن، ترمبون ، باسن ، کلارینت ، باس و فلوت.

شرایط پذیرش :

۱ـ داشتن استعداد و علاقمند بموسیقی و پذیرفته شدن در امتحانات ورودی هنرستان

۲ـ دارا بودن سلامت کامل جسمی

۳ـ داشتن حداقل مدرك پایان تحصیلی دبستان‌وبرای رشته های سازهای بادی داشتن حداقل مدرك پایان تحصیلی راهنمائی .

۴ـ شرکت کنندگان موظفند طبق ضوابط تمام موسسات آموزشی کشور و بخصوص طبق ضوابط وزارت فرهنك و هنر با تعهد تحصیل نمایند و در صورتیکه نخواهند تعهد بسپارند باید تمام مخارج هنرستان را بپردازند .

آدرس :داودیه ، خیابان پرتو ، شبانه روزی شماره۵ شماره تلفن ۲۴و۲۲۷۱۲۳ تاریخ امتحانات ورودی هنرستان از ۱ر۸ر۳۵ لغایت ۶ر۸ر۳۵ در ساعات ۱۷رالی ۱۹ خواهد بود.

داوطلبان میتوانند بعداز ظهر ها بادردست داشتن مدارك‌لازم جهت‌شرکت در امتحانات‌ورودی‌هنرستان به آدرس فوق مراجعه نمایند.

اطلاعیه گروه فرهنگی خوارزمی

چون هنوز بسیاری از اولیای محترم دانش آموزان دبستانها و دوره های راهنمائی برای امور مربوط به فرزندان خود بوسیله تلفن یـا حضورا با مسئولان گروه‌فرهنگی خوارزمی تماس میگیرند لازم میداند باستحضار برساند که :

۱ـ طبق فرمان مبارک شاهنشاه آریامهـر تحصیل دردبستان ها و دوره راهنمائی رایگان گشته واین واحد ها از مجموعه واحد هـای آموزشی گروه منتزع وزیر نظارت‌مستقیم مسئولان محترم وزارت آموزش و پرورش قرار گرفته است .

۲ـ گروه فرهنگی خوارزمی جزدر شهر تهران درهیچ شهرستان دیگر و همچنین در خارج از کشور هیچ گونه واحد آموزشی و فعالیت‌فرهنگی نداشته و ندارد .

AUSTRALIAN SUPPLEMENT

صفحات ویژه استرالیا بمناسبت نمایشگاه بین المللی تهران

صادرات متنوع استرالیا

استرالیا، تقریبا سه چهارم از کلیه درآمد صادراتی خود را تااندکی قبل‌از ۱۰ سال پیش، ازطریق فروش‌محصولات کشاورزی ودامی به بازارهای خارجی تامین می‌کرد. در۱۹۶۳-۶۴ استرالیابرای بدست آوردن ۱۸٫۴ درصد از کل‌عواید صادراتی خود، نه‌تنها به یک بازار خارجی- یعنی‌انگلستان- وابستگی‌داشت. عوایدی که‌ازفروش محصولات‌صادراتی استرالیا به‌راین تحصیل میشد، ۱۷٫۵در صد وعواید ناشی از صدور کالا به ایالات متحده امریکابرای استرالیامعادل ۱۰٫۱ درصد از مجموع درآمد های صادراتی این کشور بود.

لیکن طی ۱۰ سال گذشته، درترکیب ودر جهات صادرات استرالیا، بشرحی که در این مقاله و براساس بررسی‌های انجام شده بوسیله «نیوسوث‌ولز» دیده می‌شود، تغییراتی زیر ورو کننده روی داده است. تااوایل دهه ۱۹۶۰ صادرات استرالیا بهیچوجه وضعی که حاکی از سلامت آن باشد، نداشت. حاکمیت فرآورده‌های دامی و کشاورزی درقلمرو صادرات کشور بصورتی بود که تقریبا تفاوتی در آن نسبت به اوضاع قبل از جنگ دوم جهانی پدید نیامده بود.

گو اینکه از نسبت صادراتی کمبه‌بازار انگلستان میرفت بسیار کمتر از سال‌های دهه ۱۹۵۰ بود. معهذا این نسبت چه‌در صادرات وچه در واردات استرالیاهنوز هم به ۴۱ درصد میرسید. به بیان دیگر استرالیا هنوز هم درآن زمان به میزان ناراحت کننده خودرا نیازمند بازاری می یافت که تمام شواهد حکایت از آمادگی آن برای دگرگون ساختن خط‌مشی‌خود در عرصه بازرگانی خارجی می نمود. انگلستان با هموار ساختن راه عضویت خود در بازار مشترک اروپا، در حقیقت راهی درپیش گرفته بود که از نظر بازرگانی بضرر استرالیا تمام میشد.

ظرف پانزده سالی که از آنزمان‌تاکنون سپری گردیده وضع بازرگانی خارجی استرالیا سراپا دگرگون گردیده است. در سال گذشته، صدور محصولات کشاورزی ودامی استرالیا تنها۴۶ درصد از درآمد صادراتی این کشوررا تشکیل داده و بعبارت دیگر سهم آن در مجموع صادرات کشور از نصف نیزپائین‌تر به ده است. علاوه‌بر این در همان سال(۱۹۷۵) واقعه مهم دیگری درباز رگانی خارجی استرالیا بوقوع پیوست که عبارت از اشغال شدن جای‌سابق انگلستان بوسیله ژاپن بعنوان مهمترین بازار کالاهای صادراتی استرالیا بود.

در توضیح دو دگرگونی و تغییری که بعنوان مهمترین رویدادهای روابط بازرگانی استرالیا در سال گذشته به‌آنها اشاره کردیم، میتوان یادآوری کرد که این تحولات عملا رابطه‌ای مستقیم با یکدیگر داشته‌اند: از یک طرف استرالیا- اساسا از برکت بسط دادن فعالیت‌خود در زمینه صدور مواد و سنگ‌های‌معدنی برو ابستگی مزمنی که از سالها قبل برصدور محصولات دامی و کشاورزی داشته است چیرگی یافته و ازسوی دیگر بدلیل علاقه روزافزون ژاپن به خرید سنگهای معدنی از استرالیا، مقامی که در گذشته بعنوان بزرگترین مشتری صادرات استرالیا به‌انگلستان تعلق‌داشت، به‌ژاپن سپرده شده است.

بااین حال، ذکر این نکته ضرورت دارد که ایجاد تنوع در ترکیب و جهات صادرات استرالیا، پیچیده‌تر از آن‌بوده است که‌تنها با افزایش تولید سنگ‌های معدنی در استرالیا یا اشغال مقام سابق انگلستان بوسیله ژاپن بعنوان بزرگترین

بقیه در صفحه ۱۰

ادوات و ابزارهای گوناگون دستی قسمتی از کمال یافته‌ترین محصولات‌صنایع استرالیا را تشکیل می‌دهند وسهم این‌کالا ها در صادرات استرالیا نیز شایان توجه است. در عکس، عده‌ای از تماشاگران در غرفه یکی از مهمترین موسسات استرالیائی سازنده ادوات دستی در یک نمایشگاه خارجی که اخیرا برپا گردید دیده میشوند.

پیامی از جناب آقای جی-دی-آنتونی

عضو پارلمان، معاون نخست‌وزیر، وزیر تجارت خارجی و وزیر صنایع طبیعی استرالیا

روابط بازرگانی میان ایران و استرالیا، از هنگامی که موافقت‌نامه بازرگانی دو کشور در دوسال قبل بامضاء رسید تاکنون بطرزی نیرومند توسعه یافته است. استرالیامخصوصا برای عرضه کردن گوشت و غله و لبنیات و آهن وفولاد دیگر فلزات مورد نیاز ایران به منابع بی ثباتی تبدیل شده است.

برای دوکشور ماکاملا بجاو ضروریست که در صدد برقرار کردن همکاری های نزدیک تر اقتصادی و فنی با یکدیگر باشند. زیرا اقتصاد ممالک‌ما از برخی جهات مشابه و در پاره‌ای قسمت ها مکمل یکدیگرند. بعنوان مثال در زمینه کشاورزی‌ایران‌واسترالیا دارای شرایط اقلیمی مشابهی هستند و بنابراین قادرند به یکدیگر دراین قلمرو همکاری نمایند و تجهیزاتی که طی سالیان متمادی‌برای مهار کردن و بخدمت گرفتن منابع آب محدود اراضی بخش های داخلی آن ابداع شده دارای امکانات کاربرد ویژه‌ای در ایران است.

در زمینه حفاری و تجسس معادن و عملیات بهره برداری از آنها نیز استرالیا برخوردار از مهارت‌هاوتجهیزات گوناگونی است که قادر است آنها را به‌ایران نیز عرضه کند و در این مورد برای من مخصوصا مایه خوشحالی فراوان است‌تا یادآوری کنم که ایران یکی ازمهمترین قرارداد های مربوط به اکتشاف معادن را بایک سازمان استرالیایی امضاء کرده است.

استرالیا، در عین‌حال دارای صنایع سازنده‌ای است که به پیشرفته اتکاء دارد و برای پژوهش امکانات همکاری و مشارکت با ایران کاملامشتاق است. فرصت های بالقوه‌ای‌که برای گسترش بازرگانی و همکاری های اقتصادی میان ایران و استرالیا وجود دارد. ماه اوت سال جاری در خلال دیداری که بوسیله مقامات استرالیایی از ایران و برای شرکت در اجلاس افتتاحیه کمیسیون مشترک وزیران‌ایران و استرالیا در تهران انجام‌شد، مورد بررسی قرار گرفته‌است. نتایجی که از آن مذاکرات بدست آمد نشان داد که‌فرصت های موجود و بالقوه برای گسترش هرچه بیشتر تجارت و همکاری های اقتصادی میان دو کشور بسیارقابل توجه‌است استرالیا مجاهدات ایران را برای تنوع‌بخشیدن به صادرات غیر نفتی خودوبرای فروش‌آنها به استرالیا درک میکند و آن راتاییید مینماید وعلاوه براین از طریق ترتیبات رجحانی که برای کمک به کشورهای در حال پیشرفت صنعتی دراسترالیا وجود دارد از یاری و همکاری دریغ نمیکند.

با درنظر گرفتن کلیه‌این نکات استرالیا همواره آماده است تا از بذل راهنمایی هو همکاری‌های ویژه برای کمک به بازاریابی جهت کالا های صادراتی ایران در استرالیا دریغ نورزد. ایران و استرالیا قادرند ثمرات باز هم پربرکت‌تری از افزایش تجارت و روابط اقتصادی میان دوکشور تحصیل کنند. من یقین دارم که‌پیوند های موجود ایران‌و استرالیااز این ببعد نیرومند تر خواهد شدو برای هردو کشور به‌منبع نعمت های فراوان تری تبدیل خواهدگردید.

پیام آقای دبلیو-جی-برنز وزیر بازرگانی استرالیا

از ارتباط‌ایران و استرالیا، درعرصه بازرگانی، زمان‌نسبتا کوتاهی سپری شده است. این ارتباط، باگشایش دفتر کمیسیونر بازرگانی سفارت استرالیا درتهران، بسال۱۹۶۹ واز زمانی آغاز گردید که‌در آن سال ما درنخستین نمایشگاه بین‌المللی تهران شرکت کردیم ودرپی آن، درجریان دیدار تاریخی اعلیحضرت همایون شاهنشاه آریامهر از استرالیا، قراردادبازرگانی بین دوکشور نیز بامضاء رسید. این رابطه بازرگانی اکنون با اجلاس نخستین کمیسیون مشترک وزیران ایران واسترالیا، که درماه اوت سال جاری‌درتهران صورت گرفت، استحکام‌بیشتری یافته و بنظر میرسد که این ارتباط میرود تا درسالهای آینده بمیزان قابل توجهی افزایش یافته، ابعاد وسیع‌تری پیدا کند.

آقای «دبلیو. جی. برنز» وزیر بازرگانی استرالیا، درپیام خود به ثمرات پربار روابط اقتصادی و بازرگانی بین دو کشور اشاره کرده است.

دفتر کمیسیونربازرگانی‌ارشد استرالیا درتهران، کاملامجهز وآماده است تابه رشدوگسترش داد و ستد های دو کشور کمک کند.

علاوه برخود من، دومعاون کمیسیونر بازرگانی و سه‌مقام بازاریابی‌ایرانی، کارکنان دفتر کمیسیونر بازرگانی مذکور را تشکیل داده‌اند و همه انها از دانشی تخصصی درزمینه‌صنایع استرالیا ـ تواما درباره‌امکانات وظرفیت های صادراتی و نیازمندیهای وارداتی کشور ما- بهره‌دارند.

درباره نکته اخیرالذکر، ماخوشحال خواهیم بود که صادرکنندگان‌ایرانی را درکشف و جستجوی امکانات جذب کالاهای صادراتی‌آنان در بازار استرالیا یاری و کمک‌دهیم.

برخلاف چهره‌ای که از استرالیا گاهی درتلویزیونها تصویر میشود، استرالیا یکی از توسعه یافته‌ترین کشور های جهان امروز از نظر شهرنشینی ورشد صنعتی است که انواع بسیار گوناگونی از محصولات صنعتی و فرآورده‌های‌کشاورزی را به بازار های جهان صادر میکند، بطوریکه تنوع عظیم این صادرات برای بسیاری از اشخاص حیرت‌انگیزاست.

اگر شما بازرگانی هستیدکه مایلید درباره امکانات استرالیا برای عرضه کردن کالاهای گوناگون آگاهی بیشتری بدست آورید، لطفا در تماس‌گرفتن مادفتر من درنخستین فرصتی که برایتان وجود دارد درنگ و تردید نکنید. ما از بذل هرنوع کمک واز دادن هرباسخی که مورد نیاز شما باشد، فروگذار نخواهیم کرد.

درپایان اجازه میخواهم به سایر کسانیکه در این ویژه‌نامه معرفی شده‌اند ملحق شوم و دست خود را برای‌قوام‌بخشیدن بدوستی پرثمری دراز کنم که امیدوارم حاصل نهایی‌آن‌عبارت ازبرقراری بهترین روابط بازرگانی میان ایران واسترالیا باشد.

حمل آلومین برای ایران بوسیله کشتی
از طرف: آلکوآ استرالیالیمیتد.

آلکوا از ۱۹۷۲ تاکنون از آن سوی اقیانوس هند آلومین مورد نیاز کارخانه آلومینیوم سازی اراک را بوسیله کشتی برای ایران ارسال کرده است.

در ۱۹۷۲ آلکوآ تنها دارای یک پالایشگاه تصفیه آلومین در «کونیانا» واقع در غرب استرالیا بود.

اکنون آلکوآ دارای پالایشگاه دومی در «پنیجارا» است که بنوبه خود در غرب استرالیا قرار گرفته و در هر سال ۳/۴ میلیون تن آلومین تولید میکند.

آلکوآی استرالیا در بازار بین‌المللی آلومین نیروی بزرگی است. رشد سریع این مؤسسه از ۱۹۷۲ تاکنون انعکاسی از پذیرفته شدن روزافزون استرالیا و آلکوآ بعنوان عرضه کننده کارآمد و قابل اطمینان آلومین در جهان است.

آلکوا استرالیا
صندوق پستی ۴۸۶۶- ملبورن ۳۰۰۱
استرالیا.

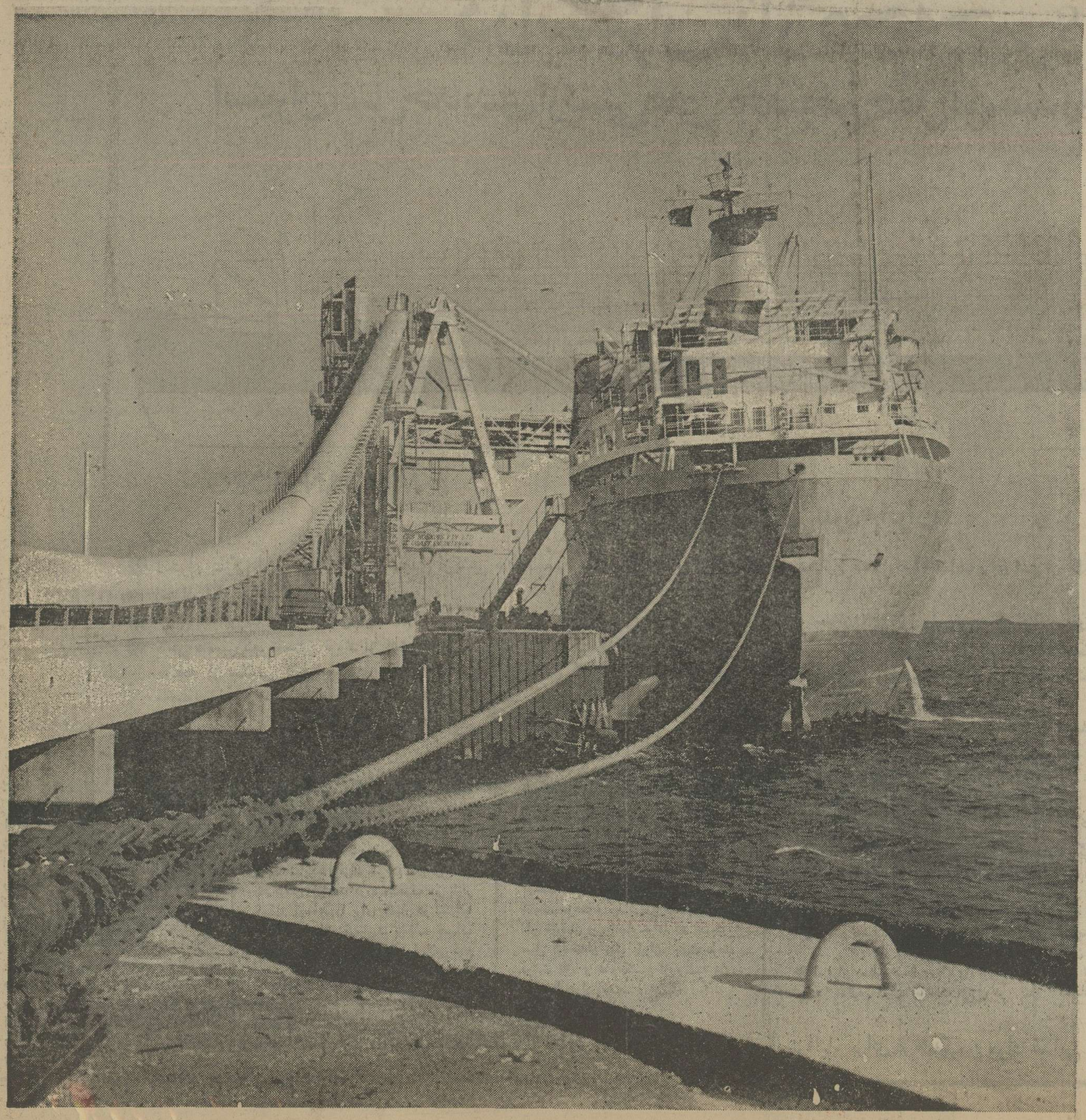

ALCOA
AUSTRALIA

صفحات ویژه **استرالیا** بمناسبت نمایشگاه بین المللی تهران

AUSTRALIAN SUPPLEMENT

استرالیا، کشوری با بنادر مجهز و پیشرفته

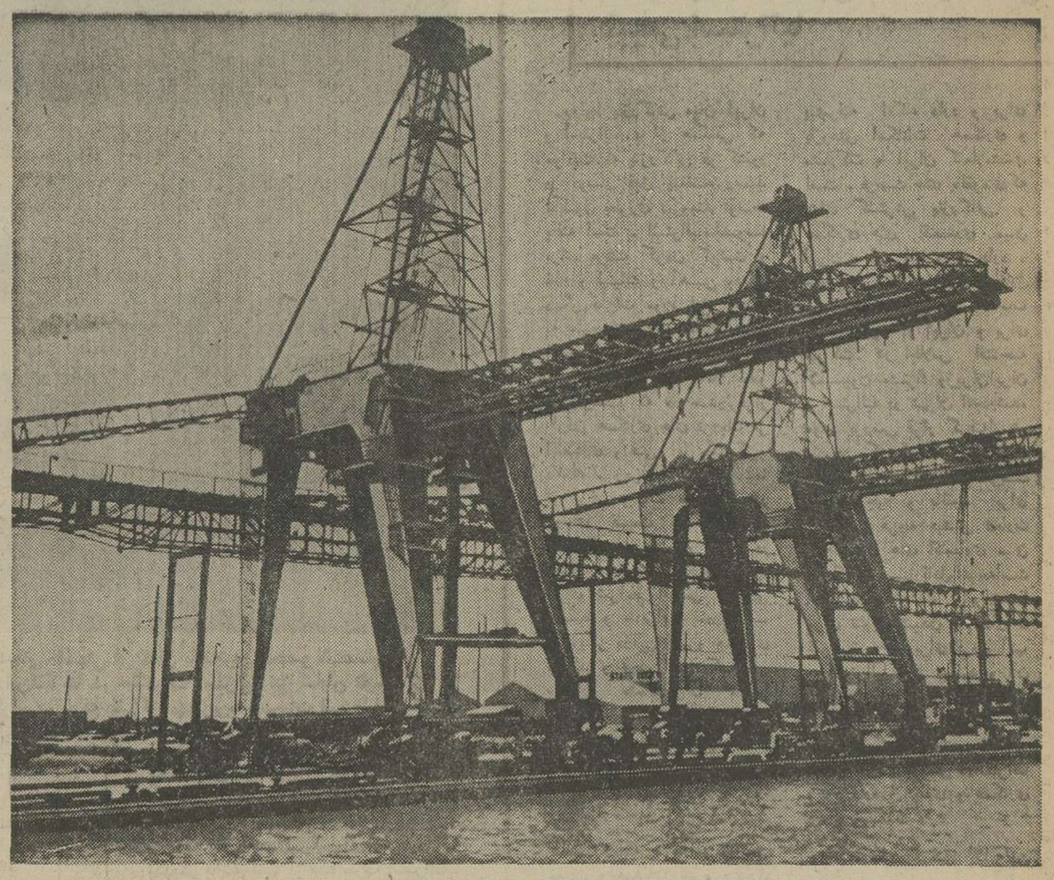

بنادراسترالیا ، از تاسیسات وتجهیزات بسیار مدرن و پیشرفته‌ای برخوردارند و استرالیایی‌ها از دانش وتخصص وسیعی در زمینه خدمات بندری بهره‌مند میباشند. عکس ، منظره‌ای از یکی ازبنادراسترالیا را نشان میدهد.

استرالیا ، ، آشنائی عمیق و تجربه های عملی خود را در امور کشتیرانی ودر فعالیت‌ها و خدمات بندری ، مرهون موقعیت مضاعفی است که توانا بعنوان یک کشور صادرکننده و درعین‌حال واردکننده داشته است .

باتوجه به بنادر مدرن دراسترالیا، که عموما از تاسیسات و تجهیزات‌بسیارپیشرفته ومدرن برخوردارند ، دراین کشور خدمات بندری اهمیت فراوانی دارد وکسب‌تخصص ومهارت‌لازم‌درامور مربوط پذیرفتن کشتی‌ها در بنادر ، در استرالیا یکشاخه پراهمیت بشمار میرود . ژرفترکردن آب درپای اسکله‌ها و تعریض بنادر و یاراههای آبی در طول دهها سال در استرالیا بصورت ضرورتهایی خودنمایی کرده است که اگر در شرایط متفاوت و در ممالک دیگر می توانست اهمیتی استثنایی و فوق‌العاده کسب کند ، برای استرالیا جنبه عادی داشته و بصورت امور روزمره در بنادر این‌سرزمین درآمده است .

قسمت مهمی از فعالیت‌هایی که دربنادر مدرن و پرجنب و جوش استرالیا صورت می‌گیرد ، مربوط به عملیات ساخت وتعمیر کشتی‌هاو یاعرضه کردن‌خدمات وسیع‌مورد نیاز در صنایع کشتیرانی و بندری است . همچنین باید یادآورشد که قسمت اعظم و قریب باتفاق تاسیسات و تجهیزات بندری و نیز صنایع کشتی‌سازی ، مانند جرثقالهای عظیم ومدرن که در تخلیه‌وبارگیری‌بکارگرفته میشود و نیز قطعات مختلف کشتی‌هادرخود استرالیا ساخته میشود و بدینگونه است که استرالیا دارای یکی از نیرومندترین و بزرگترین ناوگان بازرگانی دنیااست .

صادرات متنوع استرالیا

بقیه از صفحه ۹

خریدار کالاهای استرالیایی قابل توجیه باشد .

صنایع مولد استرالیا طی سال هـای گذشته نقش بزرگی در متنوع ساختن سیاق صادرات کشورشان ایفاء کرده‌اند و ترکیب صادرات و مقاصد و بازارهای خارجی آنرا سراسردگرگون ساخته‌اند.

بدلیل خصلت های ویژه تحولات سال های گذشته استکه ژاپن علیرغم‌مقام‌طراز اولی که در میـان مشتریان صـادرات استرالیایی دارد،بهیچوجه‌نقش و اهمیتی راکه سابقا دراقتصاداین‌کشوربه‌انگلستان تعلق داشته است احراز نمیکند.

از این گذشته آنچه که قبلا ترکیب صادرات کشاورزی ودامی باصطلاح سنتی استرالیا شمرده میشدنیزتغییرات قابل‌ملاحظه‌ای‌راپشت‌سرگذاشته‌است.

★ **دگرگونی ترکیب صادرات‌روستایی**

در طول دهه ۱۹۵۰ ترکیب صادرات کشاورزی استرالیا بطورعمده باآنچه که تاقبل ازجنگ دوم جهانی وجودداشت تفاوتی پیدا نکرد. بعنوان مثال در آن مدت صدور پشم بتنهایی در حدود نیمی از ارزش تمام صادرات روستایی‌استرالیا را دربرمی‌گرفت. ارزش غله صادراتی ندرتا ازیکصد میلیون دلار در سال‌تجاوز می‌کرد. کره عبارت از مهمترین محصول لبنیات استرالیا بودکه‌دربازارهای‌خارجی بفروش می‌رسید و ارزش صادرات آن غالبا از صادرات گوشت نیز افزون‌تر بود وگرچه فروش شکر استرالیا بطور منظم افزایش می‌یافت. ارزش صادرات‌آن در یک سال هرگز از یکصد میلیون‌دلار تجاوز نمی‌کرد .

در چنان شرایطی طبیعی بود که‌هرگاه دشواریهایی در یکی‌از قسمت‌های جمع‌آوری پشم بوجود میامد، عملا امکانی بـرای رشد صادرات آن‌باقی نمیماند وازسوی دیگر بعلت اهمیت تعیین کننده‌ای کـه صادرات پشم برای کشور داشت آثار ناخوشایند هر نقصانی، که در تحصیل عواید ارزی‌این‌قسمت از صادرات‌بوجود میامد مستقیما در اقتصاد ملی استرالیـا نمایان می‌گردید .

از سالهای دهه ۱۹۶۰ ببعد تدریجا دگرگونیهای کم وبیش محسوس در صادرات روستایی استرالیا آغاز گردید. اما هنگامیکه دهه مذکور بپایان رسید ، تفاوتی که درآن قسمت از صـادرات کشور پدید آمده بود، نتایج خودرابنحو فاحشی آشکار کرد. بعنوان مثال درسال های دهه ۱۹۶۰ بیم آن می‌رفت کهورود انگلستان به بازار مشترک اروپایی بـر صادرات استرالیا ومخصوصا برسرنوشت صنعت لبنیات این‌کشور تاثیری‌مصیبت‌بار وویران کننده خواهد گذاشت .

صادرات فرآورده‌های لبنی استرالیا در آنزمان تقریبا بالغ بریکصد میلیون دلار درسال بود که نیمی از آن را تنها ارزش صادرات کره استرالیائی تامیـن می‌کرد و ۸۰درصد ازکره صادراتی را انگلستان به‌تنهایی خریداری می نمود . علیرغم هراسی که به‌آن اشاره کردیم ، تحرک صادرکنندگان استرالیایی درتلاش آنان برای دگرگون ساختن سیاق‌صادرات ومحتوای آن چنان بودکه‌وقتی‌سرانجام در اول ژانویه ۱۹۷۴ عضویت‌انگلستان در بازار مشترک جنبه رسمی و بالفعل پیدا کرد، عملا تغییری در کل ارزش لبنیات صادراتی استرالیا بوجود نیامد.

در سال گذشته ارزش صدور کره و روغن نباتی وکره آب‌کرده استرالیایی به ۳۴ میلیون دلار تنزل یافت و جای آن از نظر میزان اهمیتی که‌در مجموع لبنیات صادراتی کشور داشت بـه پنیر تعلق گرفت. دراین سال ارزش پنیـر صادراتی استرالیا به ۳۵ میلیون دلار ، فروش شیر خشک صادراتی به۸۱میلیون دلار و کل ارزش تمام اقلام لبنیـات صادراتی به ۱۵۸ میلیون دلار رسید .

دگرگونی و تغییری که باین ترتیب در صادرات فرآورده‌های لبنی استرالیا ودر نسبت‌های اهمیت اقلام گوناگون‌آن‌بوجود آمد، اساسا مرهون تلاش‌هایی بود که بوسیله «شورای‌محصولات‌لبنی استرالیا» (سازمانی که‌اکنون«شرکت لبنیات‌استرالیا» نامیده میشود) انجام گرفت. موسسه یاد شده درسال ۱۹۶۲ طی سالهای قـابل پیش‌بینی بودن الحاق انگلستان به بازار مشترک تاسیس شد و یکی ازنخستین اقدامات آن‌دایر کردن تعدادی‌ازکارخانه های تولید کننده لبنیات. درممالک جنوب خاوری آسیا بود.برای تهیه‌محصولاتی که در آن کارخانه‌ها تولیدگردید بعنوان مواد اولیه شیر خشک و برخی از فرآورده‌های دیگر شیر استرالیایی‌مورد استفاده قرار گرفت .

★ **ترکیب‌ها و مقصدهای جدید**

همپای تغییرات در ترکیب صادرات استرالیا، بازارهای تازه‌ای برای ایـن صادرات جستجو شد. درمورددگرگونی بزرگ صادرات‌استرالیا میتوان‌یادآوری کردکه نگرانی از آثار و عوارض‌زیان‌بخش عضویت انگلستان دربازارمشترک انگیزه نیرومندی بود که قبل از هرچیز به دوران وابستگی حیاتی استرالیا به تحصیل عواید ارزی از محـل فـروش محصولات کشاورزی ودامی پایان داد. استرالیا تقریبا به اجبار و با شتابی که زائیده فرصت اندک آن برای اجتناب‌از یک فاجعه بزرگ اقتصادی و اجتماعی بود، راه دشوار توسعه صنعتی‌راانتخاب کرد. پانزده سال گذشته، علیرغم کوتاهی خارق‌العاده دوره‌ای را که دربرمی‌گیرد ، برای استرالیا سالهای جهش و پیشرفت آکنده از تحرک در راه توسعه صنعتی بوده است. صرفنظر از رشد بسیار قابل توجه تولید وصدور محصولات معدنی

در همین دوره کوتاه بسیاری از شاخه های صنایع نیز در زمینه‌های گوناگون به جنب و جوش پرشتاب تنوع‌صادراتی پیوستند. رشته‌های مولد مـاشین آلات سبک و سنگین کارخانه‌های سـازنـده محصولات دقیق صنعتی ـ صنایع برقی و الکترونیک و صنایع غذایی جدیدی‌که دیگر ارتباطی با صنعت سنتی لبنیـات نداشتند. به شیوه‌ای گسترش یافتند که استرالیا می‌توانست به پشتگرمی آنها از مخاطراتی که تهدیدش می کرد اجتناب کند .

در حال حاضر استرالیا بدون گزافه‌گویی از ممالکی است که در زمینه‌توسعه صنعتی در سطحی قابل‌مقایسه باپیشرفته ترین کشورهای جهان قرار گرفته و بـا این‌حال قدرت عظیم‌صنایع روستایی‌خود را نیز دائما حفظ و تقویت کرده است. در مورد جهات ومقصدهای جدید برای صنایع استرالیا که بالاتر از آن مـورد اشاره قرار گرفت، باید یادآور شد تا سالهای دهه ۱۹۵۰ بازرگانی صادراتی متکی برمحصولات روستایی استرالیـا بطور عمده دارای تمرکزی بوده که قبل از هرچیز به‌ارضاء بازار انگلستان‌التفات داشته است .

اما بدنبال سعی و اهتمامی که دولت های پی‌درپی وصادر کنندگان وصاحبان صنایع استرالیایی برای متنوع ساختن محتوای صادرات بخرج دادند رفته رفته فهرست تازه‌ای باسامی ممالک خریـدار محصولات استرالیایی بوجود آمد که‌در پایان یک دوره تلاش های پرثمر چهره روابط بازرگانی خارجی‌راابرای استرالیا بکلی دگرگون ساخت. درزمان ما تقریبا تمام کشورهای اروپایی و محصوصا اعضای بازار مشترک در آسیا عملا تمام ممالک خاور دور وحوزه اقیانوس‌آرام و در راس آنها ژاپن و در خاورمیانه بسیاری ازممالک منطقه‌ای و از آن‌جمله کشورهای تولید کننده نفت و بالاخره در آنسوی اقیانوس بازار بزرگ ایالات متحده آمریکا وحتی بسیاری از کشور های امریکای لاتین، همه وهمه جـای خودرا در طومار بزرگی که از اسامی مشتریان صادرات استرالیا بوجودآمده است اشغال کرده‌اند .

چنانچه بخواهیم شرحی بایسته از تنوع فعالیت‌های صنعتی اسـترالیا و چهـره صادرات تنوع یافته آن ارائه دهیم‌بدون تردید نیازمند بررسی جامعی خواهیم‌بود که‌مجال پرداختن به‌آن در چنین‌مقاله‌ای وجود نخواهد داشت. همین اندازه‌می توان یادآوری کرد که گسترش بازرگانی مواد ومحصولاتی که ازمعادن استرالیا بدست می‌آیند هنوزهم بزرگترین سهم‌را در تامین درآمد صادراتی استرالیا ایفاء می‌نمایند .

ازسوی دیگر نباید فراموش‌کرد که تاکید اساسی درصادرات استرالیاتاکنون درصدور کالاهای‌نیمساخته‌ویامحصولات خام متمرکز مانده است. البته این‌بدان معنی نیست که استرالیا از تحرک‌خود در راه تبدیل شدن به‌یک قدرت بـالنده صنعتی‌کاسته است .

اهمیت سهمی که کالاهای خام و یا نیمه ساخته در صادرات استرالیا دارند اساسا معلول فراوانی خارق‌العاده ایـن محصولات در شرایط جغرافیایی کشور حاصلخیز و پهناوری مانند این کشور است .

علاوه برآنچه که گفته‌شد دراسترالیا جنب و جوش پرثمری نیز در جهت‌بسط و توسعه شاخه خدمات وجود دارد که مخصوصا درسالهای‌اخیربیش از پیش تبدیل به‌یکی از بخش‌های تامین کننده عواید ارزی برای کشور درآمده است .

هم‌اکنون تعداد کارشناسان استرالیایی که برای عرضه کردن دانش و مهارت‌و خدمات فنی به کشورهای دیگر فرستاده می‌شوند بهیچوجه اندک نیست. کاری که استرالیا برای بی نیاز کردن خود از وابستگی دیرین به‌صادرات‌سنتی‌فرآورده های دامی وکشاورزی انجـام داده ، پیروزی برجسته ودرخور توجهی است که شاید نظیر آنرا جز در معدودی از کشورهای دیگر نمیتوان سراغ گرفت.

دراستیران، تازه چه خبر؟

استیران، نسل جدیدی ازکشتی های مخصوص حمل کوسفند را بخدمت میگرد

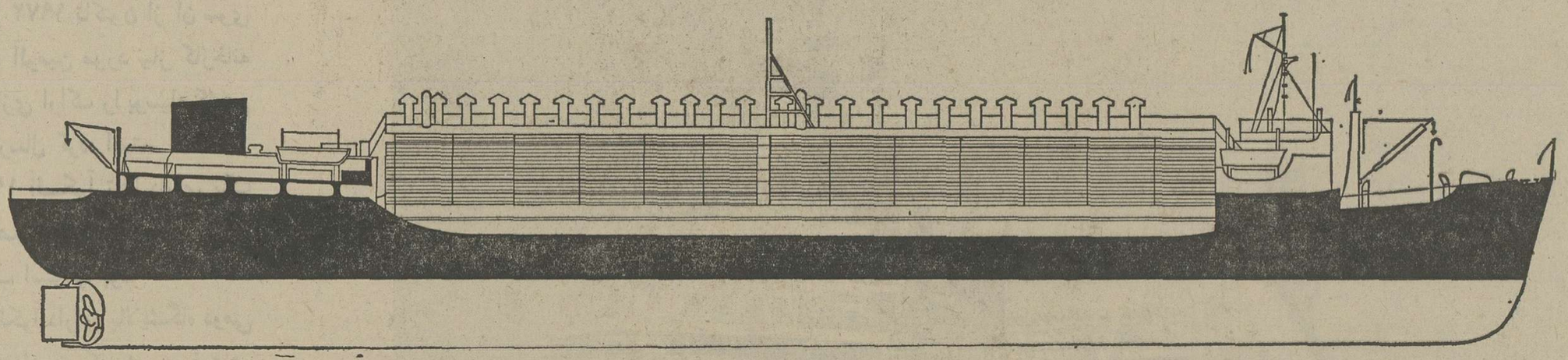

MV/DANSBORG

گوشت تازه بیشتربرای مردم ایران

* استیران بتازگی اولین فروند از نسل جدیدی از کشتی های مخصوص حمل گوسفند را بخدمت گرفته است. این کشتی که اختصاصا برای استیران ساخته شده است برای حمل گوسفند زنده به ایران مورد استفاده قرار خواهد گرفت.
* کشتی دانسبورگ ۳۰۰۰۰ رأس گوسفند زنده را بایران حمل خواهد کرد و باین ترتیب عرضه گوشت تازه بمیزان ۲۵۰۰۰۰ رأس در سال، افزایش خواهد یافت.
* کشتی دانسبورگ، نخستین فروند از کشتی های متعدد، برای حمل گوسفند زنده است که بوسیله استیران طراحی شده تا گوسفندانی که زنده حمل میشوند بااستفاده هوای تازه در عرشه، هنگام رسیدن بمقصد از سلامتی کامل برخوردار باشند. در طرح کشتی دانسبورگ ایده‌ای قدیمی برای انطباق باتکنولوژی نوین مورد استفاده قرار گرفته و دانسبورگ‌را به نخستین فروند ازمدرن‌ترین‌نسل‌کشتی های مخصوص حمل گوسفند زنده در جهان تبدیل، کرده است.

استیران - پی.تی.وای ثمره مشارکت بازرگانی ایران و استرالیا

با ایجاد روابط بازرگانی و اقتصادی بین ایران و استرالیا، که اعلیحضرت همایون شاهنشاه آریامهر، طی مسافرت اخیرشان به استرالیا، نسبت به برقراری آن بطور اساسی و مستحکم بین دو کشور اظهار تمایل فرمودند، شرکت استیران با سرمایه مشترک ایران و استرالیا تشکیل گردید. استیران عرضه کننده محصولات کشاورزی استرالیا بایران در سطح بسیار بالائی خواهد بود. همچنین مسئولیت مبادله متخصص و اجرای طرحهای تعلیماتی با استیران است. تا جوانان ایرانی در کلیه قسمتها ـ از دامپروری گرفته تا مدیریت بازرگانی ـ تعلیمات و آموزشهای لازم را فرا گیرند.

گوسفند و گوشت استیران

با توجه باینکه گوسفند بمنظور استفاده پشمی و گوشتی مهمترین قسمت برنامه کشاورزی استرالیا را تشکیل میدهد. استیران واردکننده گوشت منجمد و گوسفند بایران است. نماینده برگزیده شرکت استیران با در نظرگرفتن گوشت مورد مصرف در بازار ایران، گوسفند را برای کشتار در استرالیا انتخاب مینماید. گوسفند بوسیله قصاب مسلمان و رعایت اکید مقررات اسلامی ذبح میشود و سپس لاشه ها بطور مطمئنی بسته‌بندی شده با ذکر مقدار وزن و کیفیت و کلمه منجمد علامت گذاری شده به سردخانه بندر مبدأ منتقل میشوند. گوشت منجمد یا کشتی های مخصوص سردخانه دار به ایران حمل می گردد در کلیه مراحل، از انتخاب گوسفند تا حمل گوشت منجمد، کار از لحاظ کیفیت، سرعت و بهداشت با همکاری و زیر نظر بازرسان ویژه انجام خواهد شد. همچنین حمل گوسفندان زنده بایران، جهت عرضه گوشت تازه و تخم کشی از برنامه های شرکت استیران است.

استیران، عرضه کننده غله.

یکی دیگر از پروژه هائی که توسط استیران به مرحله اجرا در میآید، وارد کردن مقدار زیادی از گندم استرالیائی، جو و علوفه شیرین، از استرالیا به ایران است.

این برنامه، بمنظور رفع احتیاجات و نیازمندیهای مردم و نیز قسمتی از آن بعنوان تکمیل پروژه تغذیه حیوانات است که در حال حاضر تصویب گردیده است.

* استیران بمنظور همکاری با پروژه توزیع شیر در مدارس ایران، اقدامات مؤثری در جهت تأمین شیر مورد نیاز بعمل میآورد در اجرای این برنامه، ماشینهای اتوماتیک و دستگاههای مدرن آب را از شیر گم چربی جدا و بشکل پودر شیر خشک در میاورند. پودر شیرخشک در کیسه های ۲۵ کیلوئی بسته بندی شده و پس از طی آخرین مرحله بازرسی آزمایشگاهی بایران حمل و سپس در ایران دوباره با آب و کره ترکیب و تبدیل به شیر تازه با همان کیفیت نخستین شده موزد استفاده قرار می گیرد.

استیران، شریک در یک مشارکت بازرگانی

در حال حاضر استیران ارتباطات پابرجائی هم در ایران و هم در استرالیا بمنظور عرضه، تولید و توزیع محصولات اصلی بطور مطمئنی برقرار نموده است. استیران ضمن ارسال محصولات اصلی به ایران، با توجه به تقاضا و توسعه بازار، ترتیب عرضه محصولات مشتقاتی را نیز خواهد داد. با عرضه محصولات اصلی و مشتقاتی و نظر به طرح مبادله متخصص و با توجه به منافع بازرگانی اساسی که متوجه این مشارکت میباشد، استیران در انتظار سالهای دوستی تزدیکتر و همکاری بیشتر در ساختن یک رابطه محکم و پربار اقتصادی با منافع مشترک بین ایران و استرالیا است.

استیران پی.تی.وای لیمیتد. عظیم‌ترین ثمره مشارکت ایران و استرالیا، برای عرضه‌کردن مواد غذایی به بازار ایران، از استرالیا.

اطلاعات ۱۳۰۶

صفحات ویژه استرالیا بمناسبت نمایشگاه بین المللی تهران

AUSTRALIAN SUPPLEMENT

سیستم آبیاری پیشرفته استرالیا

یکی از بزرگترین طرحهایی که در حال حاضر بوسیله سازمان تحقیقاتی طراز اول استرالیا بنام سازمان « تجسسات علمی و صنعتی کمنولث» در دست اجرا است پژوهش هایی در زمینه اثرات آبیاری بر زمین و تولید مواد غذائی است.

ضمن اموری که در چهار چوب طرح تحقیقاتی مذکور جریان دارد به نکات زیر مخصوصا توجه شده است:

● حالت اشباع املاح معدنی در سطح خاك و دگرگونیهای دیگری که براثر آبیاری در زمین مزروعی حاصل میگردد.

● روشهای کاربرد آب بطور موثر.

● اصلاح خاك بمنظور بهبود بخشیدن به شرایط فیزیکی خاك در زمینهایی که از خاك رس تشکیل شده است .

● کارآمدترین شیوه های استفاده از آبیاری در مراتع.

● مسائل رشد نباتات ودرختان.

● کاستن ازشوری آب رودخانه‌ها.

علاوه براین نکات که فوقا اشاره شد، در بخش دیگری از همان موسسه که در «کریفیت » واقع در ایالت «نیوسوث ولز » به تحقیق درزمینه آبیاری اشتغال دارد ، مسائل زیر را باقید اولویت مورد توجه قرار گرفته است :

● روش‌های مقابله با مسائل ناشی از عوامل آلوده کننده معدنی وشیمیایی در آبیاری و فاضلاب.

● تکنیك بهبود و مرغوبیت وانواع محصولات کشاورزی آبی .

● برآورد مقدار آب مورد نیاز در کشت محصولات آبی و مقرون به صرفه‌ترین روش‌های کاربرد آن.

لیمو و مرکبات و دانه های روغنی و حبوبات و سبزی‌ها ازجمله محصولاتی هستند که در مطالعات تحقیقی مرکز یاد شده مورد توجه قرار گرفته‌اند.

بخش دیگری از موسسه تحقیقاتی یاد شده که در «کانبرا» به تحقیق در مسائل مکانیك محیط زیست می‌پردازد ضمن کار های خود سرگرم مطالعه جنبه‌های فیزیکی حرکات آب در داخل خاك و تبخیر آب در مزارع و جریان های حرکت آب در گیاهان و همچنین در زمینه دیگری است که به میکرو متئورولوژی نواحی واراضی زیر کشت موسوم است.

بخش تحقیقات استفاده از زمین در موسسه‌ای که قبلا از آن نام بردیم درعین حال دست اندرکار یك سلسله پژوهش های هیدرولوژیکی در مورد استفاده از آبهای زیرزمینی برای مقاصد آبیاری است . علاوه براین در مورد ویژگی های نفوذ و رخنه آب در گونه‌های مختلف خاك نیز پژوهش های جداگانه‌ای در مراکز مذکور در جریان است.

در همان موسسه‌ای که بانام اختصاری «ث سیرو » شهرت دارد بافعالیت های بخش دیگری آشنا میشویم که در زمینه ژئو مکانیك تطبیق کارمیکند و در حال حاضر سرگرم مطالعاتی در اطراف جنبه های مهندسی حرکات آب در داخل زمین و در عین حال مشغول ابداع روشهای بهتر برای طراحی ساختمان سدو بند های خاکی و تونل هاوسایر ساختمان های مخصوص ذخیره کردن آب و شیوه های جلوگیری از اتلاف آن است .

حوزه آرتزین بزرگ استرالیا درحدود ۶۷۶۴۵۰ میل مربع از اراضی را زیرپوشش آبیاری بوسیله چاه های خود قرار داده است و تعداد چاه هایی که تاکنون به شیوه آرتزین دراین شبکه حفاری شده است به زودی به ۲۰۰۰۰ حلقه خواهد رسید.

هنگام بررسی تکنیك های پر برکت آبیاری در استرالیا آنچه که قبل از هر چیز مورد توجه قرار میگیرد تحرك وقفه ناپذیریست که تاکنون این تکنیکها را همراهی کرده است. کشف و ابداع و توسعه و بکار بستن دایمی روشهایی که هر روز در مقایسه با روز قبل پیشرفت قابل روئیتی رانشان میدهند . سیستم بسیار کارآمدی برای آبیاری وشیوه های ذخیره کردن آب و راه های جلوگیری از بهدر رفتن آن بوجود آمده است که از هرنظر دارای مقامی ممتاز و تقریبا منحصر بفرد در سراسر جهان است . نخست آنکه تکنیك های آبیاری استرالیایی عملا بقدری پیشرفته است که احتمالا نمیتوان نمونه‌ای برتر از آن در هیچ کجای دیگر سراغ گرفت .دوم، جدوجهدی که برای تعمیم استفاده از این تکنیك ها در استرالیا بکار رفته اندك اندك صدها هزارمیل مربع از زمین هایی را در بر گرفته است که بدون استفاده از تکنیك های مذکور حتی تبدیل کردن اراضی به زمین های آبادو زیر کشت غیر قابل تصور بوده است .

استرالیا به سبب شرایط جغرافیایی خاص خود سرزمینی است که در آن اراضی بی آب فراوان است . اما همین نکته موجب گردیده است که استرالیا به یکی ازپیشرفته ترین تکنیك های آبیاری در مقیاس جهانی آن دست یابد. عکس ، نمایشگر زمین‌های سرسبز و پر طراوتی است که تا چندسال قبل اراضی خشك و بایری بوده‌است.

پیوند مستقیم معدن و مشتری

قلع و روی بی‌اچ‌آاس

بی.اچ.آ.اس قلع و روی را در پورت پیری واقع در جنوب استرالیا از محصولات معادن استرالیائی تولید میکند.

مشخصات و مرغوبیت قابل اعتماد فلزات ما ضمانت شده است، شما میتوانید به تمام درجات قلع و روی بی.اچ.آ.اس اعتماد کنید.

قلع:	روی:
پیگ نرم ۹۹/۹۹٪	اس.اچ.ج ۹۹/۹۹٪
پیگ نرم ۹۷/۹۹٪	اچ.ج ۹۹/۹۵٪
آلیاژهای آنتیموآن	پی.دبلیو ۹۹٪
آلیاژهای کابل سازی.	آلیاژهای گالوانیزه کننده مدارم

The Broken Hill Associated Smelters Pty. Ltd.
95 Collins Street,
Melbourne, 3001
Australia
Cables "Smelters" Melbourne

BH. 3825

AUSTRALIAN SUPPLEMENT

صفحات ویژه استرالیا بمناسبت نمایشگاه بین المللی تهران

تأسیسات سردخانه‌ای صنعتی که یک قرن در استرالیا سابقه دارد

دو عامل بظاهر متناقض، یعنی صدور مواد غذائی از یکسو و مصرف داخلی این محصولات از سوی دیگر، دست‌بدست هم داده و استرالیائی‌ها را در مدت بیش از یک قرن از تجربیات ارزنده وکم‌نظیری‌در زمینه تولید یخچال و تاسیسات سردخانه‌ای در جهان برخوردار کرده‌اند.

استرالیا، کشوری است که از سالیان دراز ومتمادی پیش تاکنون بازارهای قابل ملاحظه‌ای ازمواد غذائی مانند گوشت،میوه وفرآورده‌های لبنی تولید کرده است.بدیهی است که تمام این محصولات قبل ازهرچیز نیاز به ذخیره وانبار شدن داشته‌اند که ذخیره وانبار شده و پس برای صادرشدن بسیاری از قسمت‌های جهان تا فواصل وراههای بسیار طولانی حمل گردند. با اندک تعمقی میتوان دریافت که تنهامهارت وخبره بودن‌استرالیائی‌هادر ایجادتاسیسات سردخانه‌ای قادر بوده است کامیابی آنان را در کارهائی که اشاره کردیم،امکان‌پذیر سازد.

از سوی دیگر، استرالیاکه بخودی‌خود قاره‌ای بزرگ بشمار میرود، یکی ازکشورهائی است که در آن شهرنشینی وتمرکز سکونت در شهرها در سطح بسیاربالائی پیشرفت کرده است. مردم بسیاری که در شهرهای استرالیا گرد آمده‌اند، نه فقط احتیاج به‌آن دارند که بطور منظم مواد غذائی گوناگون در دسترس داشته باشند، بلکه لازم است که عرضه خواربار موردنیاز آنان از عالیترین استاندارد برخوردار باشد. برآوردن احتیاجاتی که باین‌ترتیب بوجود میاید نیز تنها از برکت مهارت ـ خارق‌العاده‌ای که در استرالیا برهم تازه نگهداشتن محصولات گوناگون غذائی وجود دارد میسر گردیده است.

عصر تازه‌ای که طی آن انبار کردن و حمل گوشت وسایر اقلام مواد غذائی به نحوی اطمینان بخش متداول گردید،تقریبا از سال ۱۸۵۶ دراسترالیا آغاز شد. مرآن سال‌دجمزهاریسون» استرالیائی که علاوه بر پرداختن بکار روزنامه نگاری بعنوان یک مخترع نیز شهرت یافت ماشینی ابداع کرد که قادر بود یخ را به شیوه مصنوعی‌تولید کند.

ادامه کار دجمزهاریسون» بعدا بوسیله «توماس مورت» که از پیشاهنگان فعالیت صنعتی در سیدنی» بود، گرفته شد.

وی در سال ۱۸۶۶ با مرد دیگری بنام «میوجین دومینیک نیکول» که پیشه مهندسی داشت و در عین حال نقشی در اختراع ماشین یخسازی ایفا کرده بود، شریک‌شد. هدفی که این دونفر برای خود تعیین‌کردند عبارت از آن بود که کارخانه‌ای بسازند تا به کمک آن خنک کردن و تازه‌نگهداشتن مازاد صادراتی گوشت استرالیا امکان‌پذیر باشد و علاوه بر این نوع مخصوصی از کشتی‌ها ساخته شود که گوشت‌صادراتی استرالیا را در شرایط مطمئن ورضایت‌بخش به بازارهای مصرف دراروپا برساند.

در سال ۱۸۶۷ «مورت» و «نیکول» طرح خود را باموفقیت اجرا کردند و اختراع نخستین سردخانه داخلی استرالیا (وشاید اولین سردخانه در سراسر جهان) را بنام خود به ثبت رساندند. طولی نکشید که گوشت صادراتی استرالیا بصورت یخزده ودر کشتی‌های نوظهوری که بتاسیسات

بقیه در صفحه ۱۳

استرالیا قادر است تمام انواع‌یخچال‌ها وتاسیسات سردخانه‌ای را از کوچکترین تا عظیم‌ترین نمونه‌ها را تولید و عرضه نماید.

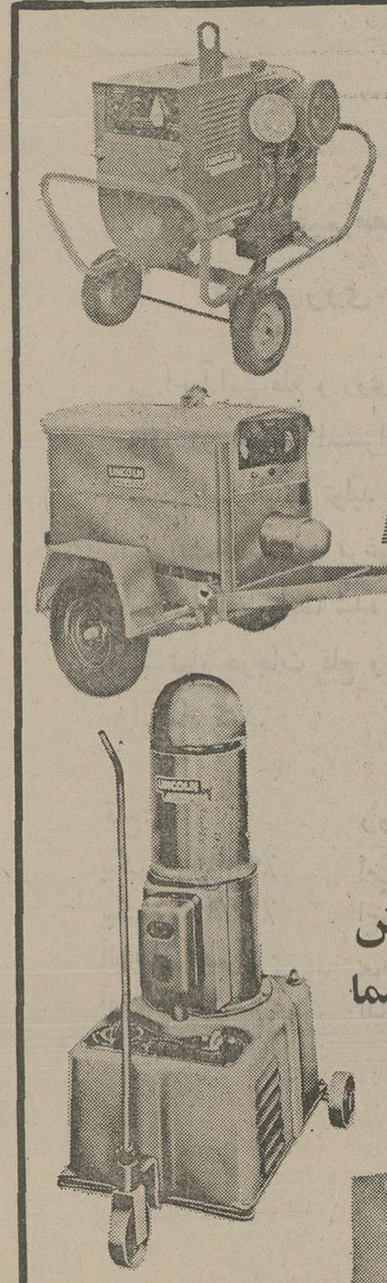

ما فکر دوری راه استرالیا را نکرده‌ایم!

وسالهاست ماشینهای جوشکاری لینکلن را که پرفروش‌ترین است، از استرالیا وارد مینمائیم

ما با تحویل فوری کالا و ارائه خدمات مؤثر پس از فروش در واقع سعی کرده‌ایم در انجام پروژه‌های صنعتی شما یکی از همکاران‌تان بحساب آئیم.

شرکت خشکه و فولاد (سهامی خاص)
خیابان خیام ـ ساختمان بهلر
تلفن ۲۵ـ۳۱۴۱۲۱

LINCOLN AUSTRALIA

وارگن چاپمن (ایران)

مهندسین مشاور

در اینجا قسمت هائی از سخنرانی آقای «آلکس وارگن» ـ مدیر وارگن چاپمن که اخیرا در یکی از جلسات باشگاه بازرگانان استرالیا و نیوزیلند در تهران ایراد گردیده است، از نظر خوانندگان گرامی میگذرد.

ایران و استرالیا، هر دو کشور های بسیار پهناوری هستند که در عین حال مساله کم آبی مورد ابتلاء هر دو کشور است و از سوی دیگر هر دو کشور از منابع عظیم طبیعی و ثروت های خدا داد بزرگ و بالقوه‌ای بر خوردارند. بدیهی است که از جنبه تاریخی، احوال ایران و استرالیا متفاوت است ـ هنگامیکه کورش کبیر امپرا توری عظیم و نیرومند ـ اما روشنفکرانه و بشر دوستانه‌ای بوجود آورد و ایران تبدیل به کشور شاهنشاهی شد که جامعه‌ای پیچیده و کاملا سازمان یافته داشت، در آن عصر اجداد مردم کنونی استرالیا دوران توحش را پشت سر نگذاشته بودند و تبار انگلیسی ها و اروپایی ها نیز در آنزمان هنوز در غارها زندگی می کردند، ابزار های سنگی عصر حجر بکار می بردند و حیات اجتماعی آنان در ابتدایی ترین مرحله مناسبات عشیره‌ای و قبیله‌ای قرار داشت. با این حال، شاید بحکم تصادف در اعصار متاخر تر جامعه نوینی در استرالیا پدید آمد که از نظر فنی بمراتب پیشرفته تر از گذشته بود و ابناء آن رفته رفته فرا گرفتند که به مبادله عقاید و آراء یکدیگر احترام بگذارند.

در زمینه خاصی که به تخصص من مربوط می شود نمونه‌ای از پیشرفت و توسعه یافتگی قابل توجه کشور ما را مخصوصا در گسترش و تکمیل تکنیک‌های مورد استفاده از بتون در صنعت ساختمان میتوان مشاهده کرد. تنها تا چند سال پیش امریکائیان هنوزهم پیشقراول تکنولوژی بتون و ساختمان بودند. اما از سال ۱۹۷۰ ببعد، رکورد های ایجاد مرتفع ترین بناهایی که در آنها بتون سبک بکار رفته، به کشور ما (استرالیا) تعلق گرفته است دو نمونه از این رکورد ها عبارت از استرالیا اسکوایر و طولانی ترین طاق جهان در پل موسوم بنام گلارسول بریج است.

از این گذشته، بزودی رکورد قبلی که به خود استرالیا تعلق دارد بزودی با تکمیل ساختمان آسمانخراش جدیدی که ۶۵ طبقه دارد و از بتون در شهر سیدنی در دست ساختمان است شکسته و پشت سر گذاشته خواهد شد.

برج «سنتر پوئنیت» که در سیدنی قرار دارد، یکی از مرتفع ترین بناهای استرالیا و جهان است. این برج در نقطه اوج خود ۳۰۰ متر از سطح دریا ارتفاع دارد و ساختمان آن در ۱۹۷۸ با صرف هزینه‌ای بالغ بر ۵۰ میلیون دلار تکمیل خواهد گردید.

امروز در استرالیا، بسیاری از پروژه‌های بزرگ، نظیر طرح های مربوط به بیمارستانها مراکز شهری، بازار گاهها و مراکز خرید و داد و ستد، شهرک ها و طرحهای صنعتی وجود دارند که با موفقیت در دست اجراء میباشند و نیروی پیش برنده در تمام این فعالیت ها همان معیار های خالی از تعصبی است که نه تنها مزایای ارزانی هزینه را تامین میکند، بلکه در عین حال بمیزان قابل ملاحظه‌ای از زمان مورد نیاز در جمیع مراحل فعالیت صنعت ساختمانی، نیز میکاهد. من یقین دارم که تجارب استرالیا در این قلمروضرورتا برای سایر کشور ها نیز سودمند خواهد بود و بهمان اعتبار حضور کنونی من در تهران نیز نتایج مشابهی بارمغان خواهد آورد.

در اینجا باید حقیقت دیگری را اضافه کنم که خود همواره بآن اعتقاد داشته‌ام. خصلت بین المللی دانش و تکنولوژی در کار ساختمان بخودی بخود سلاحی است که سدها و موانع میان ممالک و ملل را در هم می شکند و در حصاری که عامل تفاوت زمان در بین اقوام مختلف روی زمین بوجود آورده است براحتی نفوذ می کند.

شاید برای شما آگاهی بر این نکته جالب توجه باشد که حتی بهنگام تحلیل شرایط منطقه‌ای نظیر نیازمندیهای ناشی‌از تهیه طرح برای غریب ترین عناصر ساختمان نیز دیگر هیچ سد و مانعی وجودندارد که رخنه ناپذیر باشد. بارزترین خصائل علم و تکنیک، چنانکه یکبار دیگر نیز خاطرنشان کردم، بین المللی بودن آنست. بنابر این بسادگی قابل درک است که چگونه تجارب استرالیایی به معارفه معضلات صنعت ساختمان در کشور های دیگر میروند و استرالیا بسهم خویش گاهی ضرورت غلبه کردن بر مسائلی را احساس‌میکند که راه حل آنها را باید در تجارب دیگران جستجو کند.

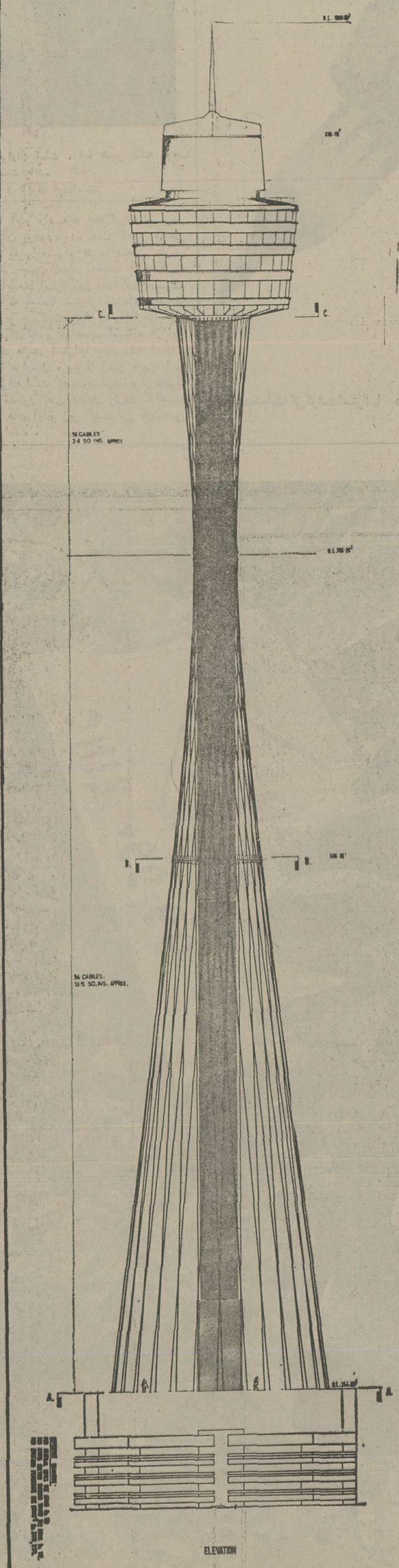

برج «سنترپوئینت» که در سیدنی قرار دارد یکی از مرتفع ترین بناهای استرالیا و جهان است. این برج در نقطه اوج خود ۳۰۰ متر از سطح دریا ارتفاع دارد و ساختمان آن در ۱۹۷۸ با صرف هزینه‌ای بالغ بر ۵۰ میلیون دلار تکمیل خواهد گردید.

خیابان نادرشاه ـ خیابان شاهین
شماره ۶۲
تلفن ۸۳۱۸۵۵

صفحات ویژه استرالیا بمناسبت نمایشگاه بین المللی تهران

AUSTRALIAN SUPPLEMENT

استرالیا با صنعت جامع و پیشرفته ماشین‌سازی خود ، قادر است پاسخگوی بسیاری از مسائل و معما ها باشد و مشکلات زیادی را حل و برطرف کند

تاسیسات سردخانه‌ای صنعتی که یک قرن در استرالیا سابقه دارد

بقیه از صفحه ۱۲

سرد کننده مجهز بودند راه بازارهای ماوراء دریاها را در پیش گرفت.

امروزه تعداد کشتی‌هایی که این نوع تجهیزات را دارند و گوشت و موادغذائی دیگر را بصورت یخزده باطراف واکناف جهان حمل می‌کنند به صدها و شاید هزاران فروند رسیده است. کشتی‌های کنتانیر سردخانه‌ای اقیانوس‌پیما یکی از بارزترین نمونه های کامیابی تکنولوژی استرالیایی برای هنگام شدن با نیازهای سردخانه‌ای جهان است.

در اوایل دهه ۱۹۷۰ یک شرکت استرالیایی سیستم سردخانه‌ای جدیدی در ایران ایجاد کرد که در آن قطعات پیش ساخته مورد استفاده قرار گرفت و گروهی که از مهندسین و متخصصین ایرانی و استرالیایی تشکیل می‌گردید، عملیات نصب سردخانه مذکوررا در مدتی کمتر از هشت هفته بپایان‌رساند.

کارشناسان استرالیایی همان سیستم از سردخانه‌ها را در بسیاری دیگر از نقاط جهان نیز ایجاد کرده‌اند. درجه برودتی‌که در این سردخانه‌ها مورد استفاده قرار می‌گیرد، بسته به‌نیازمندیهای مختلف معادل صفر درجه فارنهایت (منهای ۱۷٫۸ درجه سانتیگراد) است. برای نگهداری یخ،ماهی و برخی دیگر از محصولات غذایی دریایی درجه برودت توصیه شده ۲۰ درجه فارنهایت (منهای ۶٫۷ درجه سانتیگراد) و برای سبزیجات، گوشت تازه و گوشت طیور ۳۸ درجه فارنهایت است.

نصب کردن این یخچال استرالیایی به عملیات بسیار ساده‌ای نیاز دارد. استرالیا از یک قرن پیش تاکنون ، تجربیات فراوانی در ابداع وتوسعه تاسیسات سردخانه‌ای‌اندوخته که برای آن مقامی ممتاز در جهان بوجود آورده است.

پیمانکار حفاریهای نفت و گاز طبیعی

حفاریها و اکتشافات نفتی (بورنئو) پی.تی.وای. لیمیتد

«ا.د.ای» کالک و عامل اداره کل نفت و گاز دراسترالیا، نیوزیلند، ایران، عربستان سعودی و اندونزوی است.

تعداد دکل ها	مشخصات	اندازه
یک	نشنال ۵۰ ـ آ	۸۰۰۰ـ۵۰۰۰ پا
یک	نشنال ۵۵	۹۰۰۰ـ۵۰۰۰ پا
یک	ایدکو ـ اچ ۳۵	۴۵۰۰ـ۲۰۰۰ پا
یک	ایدکو ـ سوپر ۷ـ۱۱	۱۲۰۰۰ـ۷۰۰۰ پا
دو	ایدکو ـ سوپر ۷ـ۱۱	۱۷۰۰۰ـ۸۰۰۰ پا
یک	ایدکو ـ ای ۲۵۰۰	۲۵۰۰۰ ـ ۱۰۰۰۰ پا

ODE AUSTRALIA

برای کسب اطلاعات درباره عرضه دکل،امکان های حاضر و نرخهای اجاره دکل ها با آقای:

E.H. GREY,

تلفن ۲۲۵۲۴۰ ـ بتهران ـ ایران تماس بگیرید.

THE STRATH SERVICES

P&O

YOUR TRADING PARTNER

P & O AUSTRALIA LTD

AS AGENTS

BRISBANE 2684922
MELBOURNE 600381
SYDNEY 2300177
PORT ADELAIDE 471511
FREMANTLE 355122

سرویس منظم ماهانه

بین استرالیا و بنادر خلیج فارسی برای حمل پشم و کالاهای عمومی

- ـ مجهز به تجهیزات کنتانیری
- ـ تناژ مدرن، سریع و قابل اعتماد
- ـ خدمات شخصی
- ـ ارائه اندرزهای کارشیناسی در زمینه شیپرپاکینگ واحدها.
- ـ تکرار و تجدید سفارش
- ـ با امکان صرفه جویی در هزینه از طریق خدمات متمرکز و واحدبندی شده.
- ـ هزینه های بیمه نازل تر
- ـ اوت ترن بهتر
- ـ شش ماه برنامه ریزی از قبل.

کالیبان.پی.تی.وای.لیمیتد
با مشارکت
جی.اند.اس هولدینگز پی.تی.وای.لیمیتد

برای خود مایه مباهات میداند که نماینده تولیدکنندگان استرالیائی اقلام زیر در ایران است:

- ✱ کیبل میکرز استرالیا
- ✱ جل.ک.ان استرالیا لیمیتد
- ✱ گاتیک استرالیا پ.تی.وای لیمیتد
- ✱ بی.سی. ریچاردزاندکمپانی
- ✱ جمزکمپ و پسران
- ✱ سوترن کراس ماشیزی کمپانی
- ✱ هنت اند بیرداینداستریز
- ✱ گولبرن والی کانرز

- ـ عرضه کنندگان کابل های خانگی و صنعتی و آلات وادوات مربوطه
- ـ مصالح ساختمانی واز جمله سیستم کشاورزی «یونیستروت»
- ـ سرپوشها و گریتینگ های چدنی
- ـ والف های توپی و سیستم های کنترال برای صنایع تکمیلی ـ نفت و شیمیائی و پتروشیمی
- ـ دریچه های تاسیسات آب و لوله کشی
- ـ تجهیزات کشاورزی و آبیاری
- ـ یخچال ها و سردخانه های پیش ساخته
- ـ تولید کننده عمده میوه های کنسروشده و آب میوه و ژله ها در استرالیا

مدیر شعبه ایران: دیوید گوتری

صندوق پستی ۲۵۱۳ـ۴۱ تهران
تلکس ـ ۲۱۲۴۷۰ آپ ته.

دارای دفاتر وابستگی در:

استرالیا
بریتانیا
سوئیس
اطریش
کره جنوبی
دوبی و فیلیپین

اطلاعات

صفحات ویژه استرالیا بمناسبت نمایشگاه بین المللی تهران

AUSTRALIAN SUPPLEMENT

صنعت پیشرفته و جامع ماشین سازی در استرالیا

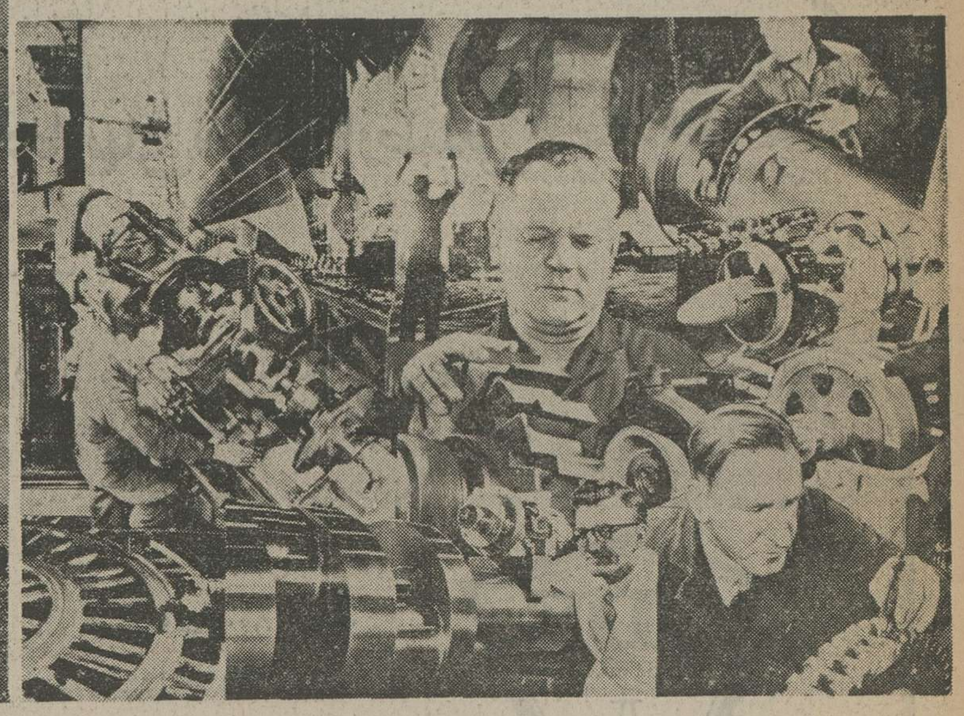

استرالیا در تولید ماشین‌آلات مورد استفاده درفعالیت های معدنی از قبیل ساخت مته‌های حفاری معادن شهرتی جهانی کسب کرده است. نیازی که استرالیا خود به بهره‌برداری وسیع از معادن دارد ، موجب گردیده که این کشور درابداع‌وتولید انواع ماشین‌آلات مورد احتیاج موسسات بهره‌برداری کننده از معادن ، به پیشرفت شایانی نایل گردد .

کشور استرالیا دارای صنایع متنوعی درزمینه تولید ماشین‌های گوناگون مکانیکی وبرقی است مهندسین استرالیایی در حل مسائل ومعضلات مربوط به ماشین سازی برای صنایع داخلی کشورشان و برای اجرای طرحهایی درهمین زمینه در کشور های متعدد خارجی،سوابق معتبر وارزنده‌ای برجای نهاده‌اند . بعنوان مثال ، دربندر «بریسبین» (واقع دراسترالیا) شرکتی فعالیت دارد که باامور و خدمات مربوط به ترمینال های مورداستفاده سفینه‌های‌کنتاینرسروکار دارد و تاسیساتی که مورد استفاده‌این‌شرکت قرارگرفته ، نمونه خوبی از کفایت وظرفیت بزرگ صنایع ماشین‌سازی ومهندسی صنعتی در استرالیا است . ترمینالی که دراینجا مورد نظر است مدتی قبل خود را بامساله‌ای مخصوص روبروبافت مشکل بپیچیده‌ای که دراین ترمینال وجود داشت ، از اینجا سرچشمه می گرفت که درهرسال ۸۰هزار «کنتاینر» باید در ترمینال مذکور پذیرفته و جابجا می‌شدند درحالیکه برای برآوردن‌تمام نیازهای ناشی از این خدمات‌فضای‌محدودی وجود داشت که لازم به یادآوریست‌اینکه : هرچند بعضی از موسسات استرالیایی که‌در صنایع ماشین‌سازی فعالیت دارند ، «تکنولوژی» خاص خودشان راابداع کرده و به سنت های استرالیایی و فادار مانده‌اند. اما موسسات متعدد دیگری نیز درهمین‌رشته در استرالیا وجود دارند که خود را با همگنان اروپایی وامریکایی در ارتباط و همکاری نزدیک نگهداشته‌اند .

این نوع مراودات ثمربخش در قلمرو تکنولوژی به صنایع ماشین‌سازی استرالیا اجازه داده است، تا از استانداردی‌بپیشرفته درسطح جهانی برخوردارشود و مخصوصا در عرصه فعالیت های صادراتی‌کامیابی و قدرت رقابت ضمانت شده‌ای برای خود بوجود بیاورد .

یکی دیگر از نمونه های موفقیت صنایع ماشین‌سازی دراسترالیا مرهون ظرفیت قابل توجه آن در رشته‌ای است که به مهندسی برق مربوط می گردد . بطور مثال یک شرکت استرالیایی که درناحیه « ملبورن » وجود داشت که ابعاد آن از ۳۶۴۲ هکتار بیشتر نبود

درسال ۱۹۶۹ هنگامیکه ساختمان‌ترمینال باتمام‌رسید از ماشینها و تجهیزاتی که بتوانند نیازهای خاص را برآورده سازند اثری درمیان نبود . لیکن مهندسین شرکتی که‌ترمینال راادارهمیکند. سرانجام تجهیزاتی ابداع کردند که اجازه میدادتا درفضای‌مورد استفاده برای نگهداری و جابجا کردن «کنتاینر» ها بمیزان قابل توجهی‌صرفه‌جویی شود . از همان زمان تاکنون شرکت مذکور استفاده از همان تجهیزات کارآمد رابطور وسیعی توسعه داده و اخیرا سومین نسل آنها رانیز بخدمت گرفته است .

واحدی که بوسیله مهندسین استرالیایی برای حل چنان معضل و مشکلی ابداع شد، درواقع بقدری مفید فایده و سودمند قرار گرفت که بخودی خود برای استرالیا به نوعی کامیابی فنی تبدیل گردید و حتی در سال ۱۹۷۴ جایزه مخصوص پرنس‌فیلیپ برای بهترین طراحی های صنعتی‌استرالیایی به واحد مذکور تعلق گرفت .

دراین عکس ، نمونه‌ای از تنوع صنایع ماشین‌سازی امروز استرالیا مجسم گردیده است ، چنانکه ملاحظه میشود ماشین‌ها و تجهیزات مورد نیاز بسیاری از صنایع ـ از هواپیماسازی گرفته تا تولید انواع وسایط نقلیه بزرگ و کوچک ـ و تجهیزات بارگیری کشتی‌ها ، جرثقال‌ها وماشین‌آلات کشاورزی و غیره ... دراسترالیا تولید میشوند .

فعالیت میکند ، تجهیزات برقی مدرنی را برای تاسیسات کنترل کننده معادن مس در «بوگنوویل» عرضه کرده‌است که‌احتمالا درنوع خود بی نظیر است

تعداد زیادی از موسساتی‌که دراسترالیا به تولید مصنوعات رشته مهندسی صنعتی وماشین‌سازی اشتغال دارندمحصول‌مشارکت سرمایه‌گذاران استرالیایی و همگنان‌خارجی آنها ازکشور های اروپای باختری ، ژاپن ، ایالات متحده امریکا و چندین کشور دیگر هستند.

باتوسعه‌ای که طی چند سال اخیر درهمکاریها ومبادلات بازرگانی ایران و استرالیا بوجود آمده است ، میتوان‌امیدوار بود که روابط دوکشور به قلمرو خلاق صنایع ماشین‌سازی نیز بسط و گسترش یابد .

محصولات مورد نیاز خود را از صنایع معظم استرالیا بخواهید

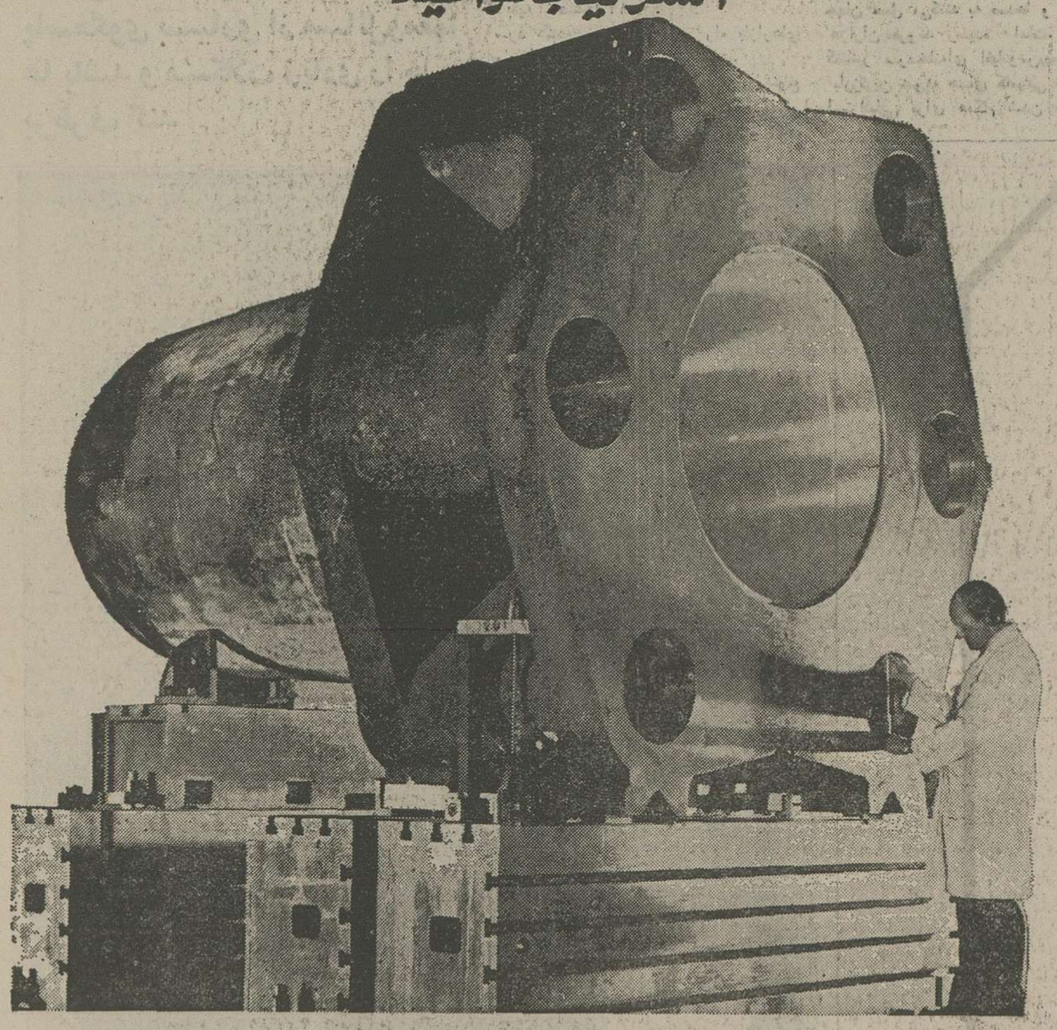

استرالیا دارای ظرفیت وتکنولوژی کامل جهت تولید عرضه بیشتر کالاهای مورد نیاز ایران ، برای کمک به انجام برنامه‌های توسعه و پیشرفت اینکشوراست . برخی از این محصولات شامل . ماشینهای کشاورزی، وسایل‌دستگاههای‌معدن‌وساختمانی،مصالح‌ساختمانی و دستگاههای تولید محصولات غذائی است .

مشاوران‌خبره و پرتجربه استرالیائی نیزمیتوانند در امور معدن ، ساختمان ، کشاورزی تجسس‌موادآلی و کشاورزی در خاک خشک به شما کمک نمایند .

خدمات مشاورین و ماشینهای صنعتی استرالیائی را جهانیان خواستارند .

استرالیا یکی ازبزرگترین ملل تجاری‌وپانزدهمین در دنیاست .

صادرات استرالیادرسال ۱۹۷۴/۷۵ که‌شامل‌تعداد زیادی ماشین‌آلات صنعتی نیز بوده است بالغ بر ۷۵۵۷۵۲ ملیون ریال میباشد .

از مردی که در استرالیا خوب میشناسید سئوال کنید

نماینده‌ارشد بازرگانی استرالیاشما را در جریان‌کار تولیدکنندگان و فروشندگان استرالیائی قرار خواهد داد ، وی همچنین قادر به راهنمائی صادرکنندگان ایرانی ازنظر تحقیق‌در امور‌بازاریابی‌و توسعه‌تجارت در استرالیا میباشد .

تماس با وی بوسیله آدرس زیر میسر است .

تهران ـ خیابان ویلا خیابان اراک پلاک ۲۳

تهران ـ صندوق‌پستی‌شماره ۳۴۰۸ تلفن ۵ـ۸۹۰۰۸۰

نماینده بازرگانی دولت استرالیا به شما کمک خواهد کرد

شکر استرالیا

۲½ میلیون تن صادرات درهرسال

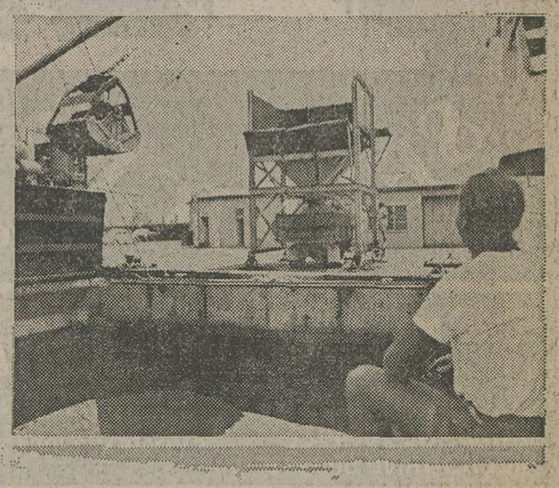

هر سال در حدود ۲½ میلیون تن شکر خام استرالیائی به کشورهای دیگر صادر میشود و این تقریبا برابر با یک دهم از مجموع صادرات سالانه شکر در جهان است استرالیا بعنوان یکی از عرضه کنندگان قابل اعتماد شکر خام بسیار مرغوب شهرت یافته است. شکر خام استرالیا از نیشکر بدست میآید.

نیشکر در امتداد خطی ساحلی که طول آن ۲۱۰۰ کیلومتر است کشت و زرع میشود و مجاورت دریا عاملی است که آثار زیان بخش هوای نامساعد را کاهش میدهد و اعتمادپذیری تولید نیشکر را نکاتی که ذکر کردیم تضمین کرده است.

صنعت تولید شکر در استرالیا در هر سال میلیونها دلار صرف پژوهشهای علمی و کنترل مرغوبیت میکند تا از سطح عالی شکری که عرضه مینماید اطمینان یابد.

صنعت شکر استرالیا از نظر فنی پیشرفته است. ۷۲۰۰ مزرعه نیشکر که در استرالیا و دارند ۀ متعلق به کشاورزان مستقل هستند فوق‌العاده مکانیزه شده‌اند. استرالیا برای خدمت کردن به مشتریان ارزنده خود بزرگترین و کارآمدترین انبارهای مخصوص ذخیره کردن و تجهیزات حمل شکر را که در سراسر جهان نظیر ندارد بوجود آورده است. بازارهای شکر استرالیا نه فقط با عملیات فروش شکر سروکار دارد بلکه بر اساس ترتیبات جامع وظایف مربوط به بارگیری شکر بوسیله کشتی ها و حمل آن را تا بنادر کشورهای خریدار شکر نیز برعهده میگیرد.

صنعت شکر استرالیا در طول سالیان متمادی در مورد جابجا کردن و صدور شکر خام در مقادیر و ابعاد بسیار بزرگ تجارب فراوانی اندوخته است. علاوه بر این سهیم کردن مشتری در این تجارب سبب شده است که هر دو طرف متقابلا به میزان معتنابهی سود ببرند. برای ما باعث خوشحالی است که ممالکی نظیر ایران را در تجربه ها و معارف خود سهیم کنیم. مرغوبیت و قابل اعتماد بودن جزئی از شهرت صنعت شکر استرالیاست. صنعت شکر استرالیا از این مهارت و خبرگی برخوردار است که به ایران کمک کند تا روش خود را در زمینه تحویل گرفتن شکر از دریافت کیسه ها به دریافت مقادیر عمده و عظیم شکر مبدل سازد.

به نیابت صنعت شکر استرالیا: ثی.اس.آر.لیمیتد

تبریکات مردم الیگودرز بمناسبت آئین باشکوه پنجاه سال سلطنت سلسله پهلوی

از فتح‌الله خرمی خبرنگار اطلاعات در خرم‌آباد لرستان

الیگودرز درراه عمران و آبادانی به مشارکت مردم نیاز دارد

شهردار الیگودرز :

بعلت خرابی جاده ، حمل مصالح ساختمانی مقدور نیست

آقای خسرو سالاروند
شهردار الیگودرز

الیگودرز که با خرم‌آباد مرکز استان لرستان یکصد و پنجاه کیلومتر فاصله دارد، به لحاظ موقعیت جغرافیائی میتواند یکی از شهر های پیشرفته ایران باشد. این‌شهر این شهر در گذشته الیگودرز نامیده میشد و عده‌ای بنای این شهر را به گودرز پهلوان نامدار ایران نسبت میدهند .

الیگودرز در عصر رستاخیز با چهره‌ای فعال به جبران گذشته پرداخته و راه ترقی پیش گرفته‌است . آقای‌خسرو سالاروند شهردار الیگودرز در گفتگوئی با خبرنگاراطلاعات در خصوص پیشرفتهای این شهر اظهار داشت . **بااستفاده از اعتبارات خاص ناحیه‌ای و اعتبارات شهرداری‌نیازمندیهای قرار گرفته و اقدام به ایجاد مردم مورد رسیدگی و اقدام** خیابان ، فضای سبز ، تکمیل لوله‌کشی آب آشامیدنی ، احداث بلوار ۴۵ متری ، احداث جاده کمربندی و بدنه سازی رودخانه ، ایجادبلوار جدید در ابتدای شهر ازجمله اقدامات شهرداری است .

شهردار الیگودرز ضمن تشریح وضع عمومی‌شهرگفت: جاده الیگودرز با خرابیهائی که دارد یکی از مشکلات مردم این شهر است . بااینکه‌حدود یک ماه و نیم قبل با اقدامات استاندار لرستان‌جاده‌الیگودرز تا حدودی قابل استفاده شده، ولی قبل از این و حتی حالا هیچ راننده‌ای حاضر به رفت و آمد در این جاده نیست و به همین جهت حمل مصالح ساختمانی مقدورنیست و این خرابی در وضع اقتصادی شهر هم تاثیر بدی میگذارد . در صورتیکه این جاده‌اسفالت شود قدم بزرگ و موثری در راه پیشرفت الیگودرزبرداشته شده است .

شهردار الیگودرز آنگاه به مشارکت و همکاری مردم در توسعه شهر اشاره کرد و در این خصوص اظهار داشت : **چنانچه مردم الیگودرز در کار های عمرانی بیشترمشارکت و همکاری نمایند و در این راه صمیمیت نشان دهند ، نتیجه بهتر و نیکوتری خواهیم‌گرفت و درحقیقت‌همکاری ودلسوزی مردم است‌که‌میتواند الیگودرز را با بهره‌وری از امکانات و توجهات دولت درجهت‌عمران و آبادانی به حد کمال برساند.**

باسربلندی وافتخار
پنجاه سال سلطنت بافر وجاه

دودمان پهلوی

را به فردفرد هموطنان‌عزیز تبریك وتهنیت عرض مینماید .

حاج ابوطالب شریفی مدیر عامل کارخانه آرد ممتاز الیگودرز

پنجاه سال سلطنت پرخیروبرکت

سلسله‌پهلوی

را به‌فردفرد هموطنان‌عزیز تبریك عرض مینماید .

ازطرف اتحادیه خرازی وسقط فروش‌درالیگودرز ـ حاتم کاظمی

پنجاه‌سال سلطنت بااقتخار
وپیروزی

سلسله‌پهلوی

را به پیشگاه شاهنشاه آریامهر ، علیاحضرت شهبانو ، والاحضرت همایون ولایتعهد و خاندان جلیل سلطنت صمیمانه تبریك عرض مینماید .

صنف تره بارفروش الیگودرز

پنجاه سال شوکت و برکت و افتخار وغروردرسایه عصر شاهنشاهی

سلسله‌پهلوی

برملت شریف ایران فرخنده باد

داراب شیخ انصاری ـ قبادنظری ـ الیگودرز

پنجاه سال سلطنت پرخیروبرکت

سلسله‌پهلوی

را به فردفرد هموطنان‌عزیز تبریك عرض مینماید .

صنف خواروبار وبقال درالیگودرز

پنجاه سال سلطنت پرخیر وبرکت

سلسله‌پهلوی

را به فردفرد هموطنان‌عزیز تبریك عرض مینماید .

صنف بزاز وخیاط واطوشوئی ـ الیگودرز

پنجاه سال شوکت و برکت و افتخار وغرور د رسایه عصر شاهنشاهی

سلسله‌پهلوی

برملت شریف ایران فرخنده باد

الیگودرز ـ شرکت ساختمانی یژاوه ـ مدنی

آگهی استخدام

سازمان هواپیمائی کشوری تعدادی کارمند «زن» را بشرح زیر جهت اداره امور مهد کودك خود درتهران ، باحقوق ومزایای مکفی به همکاری دعوت مینماید .

ردیف	عنوان شغل	تعداد مورد نیاز	شرایط احراز شغل
۱ـ	مدیر مسئول	یکنفر	لیسانس در یکی از رشته های ـ پرستاری کودکان ـعلوم تربیتی ـ علوم اجتماعی ـ مدد کاری اجتماعی .
۲ـ	کودکیار یا بهیار	دو نفر	دارا بودن مدرك بهیاری‌یا کودکیاری یا دیپلم کامل متوسطه
۳ـ	مربی	یکنفر	دارا بودن‌مدرك‌تحصیلی دیپلم‌کامل‌متوسطه
۴ـ	آشپز	یکنفر	دارا بودن مدرك پایان دوره ابتدائی و دو سال سابقه کار در رشته مربوطه
۵ـ	کمك آشپز	یکنفر	دارا بودن‌مدرك پایان‌دوره ابتدائی‌وآشنائی لازم در رشته مربوطه
۶ـ	مامور نظافت	دو نفر	دارا بودن‌مدرك پایان دوره ابتدائی

داوطلبان واجد شرایط عمومی استخدام‌می توانند تقاضای خود را با ذکر نشانی کامل و شغل مورد تقاضا بانضمام فتوکپی مدرك تحصیلی و ۲ قطعه عکس با پست سفارشی حداکثر تا ده روز پس‌از انتشار این آگهی‌به نشانی : تهران ـ خیابان شاهرضا ، روبروی دانشگاه تهران ، سازمان هواپیمائی کشوری، اداره کارگزینی ، امور استخدامی ارسال نمایند .

از متقاضیان واجد شرایط که تا مهلت مقرر ثبت نام نمایند برای انجام‌مصاحبه کتبادعوت بعمل خواهد آمد م‌الف ۱۷۸۰۸

سازمان هواپیمائی کشوری

لحظه‌های پر غرور و شکوه‌سال ۲۵۳۵ شاهنشاهی سال برگزاری آئین ملی بزرگداشت پنجاهمین سال سلطنت

سلسله‌پهلوی

نمایشگر شورانگیز ترین احساسات ملی و میهنی‌ملت ایران‌را که بااقتخاردرسینه تاریخ کهنسال ایران زمین جاودانه ثبت خواهد شد به پیشگاه مبارك

شاهنشاه آریامهر

تهنیت عرض مینماید
خسرو سالاروند ـ شهردار الیگودرز

نیم قرن طلائی ، نیم قرن‌سرشار از سازندگی ، نیم قرن شوکت وبرکت

شاهنشاهی دودمان پهلوی

را باسربلندی وغرورگرامی میداریم واین موهبت بزرك را به فرد فردهموطنان‌عزیز تبریك عرض مینمائیم .
ازطرف اعضای انجمن شهر الیگودرز ـ حاج علی مشکوة السادات

پنجاه‌سال‌سلطنت بااقتخاروپیروزی

سلسله‌پهلوی

را به پیشگاه شاهنشاه آریامهر ، علیاحضرت شهبانو ، والاحضرت همایون ولایتعهد وخاندان جلیل سلطنت صمیمانه تبریك عرض مینماید صنف خبازان الیگودرز

بااقتخار وسربلندی

پنجا ه‌سال سلطنت دودمان‌پهلوی را به پیشگاه شاهنشاه آریامهر، علیاحضرت شهبانو وخاندان‌جلیل سلطنت صمیمانه تبریك عرض مینماید .

نماینده شرکت مینی وی‌ـ محمدرضا علی

با افتخار وسربلندی

پنجاه سال سلطنت دودمان‌پهلوی را به پیشگاه شاهنشاه آریامهر ، علیاحضرت شهبانووخاندان جلیل سلطنت صمیمانه تبریك عرض مینماید .

کارکنان آرد اطمینان الیگودرز

باسربلندی و افتخار
پنجاه سال سلطنت بافر وجاه

دودمان پهلوی

را به فردفرد هموطنان‌عزیز تبریك وتهنیت عرض مینماید .

هیئت مدیره کارخانه شرکت آرد عدالت الیگودرز ـ حاج داوری

آگهی استخدام

سازمان صنایع نظامی‌افرادمشروحه زیر را باتخصص های اداری بطور رسمی با حقوق مکفی جهت خدمت در تهران استخدام می نماید .

ردیف	عنوان شغلی	مدرك تحصیلی	سایر شرایط
۱ـ	کارمند اداری	لیسانس علوم اداری	دارندگان سابقه کار ارجحیت دارند
۲ـ	متصدی اقدام	دیپلم طبیعی ، ریاضی ، ادبی	دارندگان سابقه کار ارجحیت دارند
۳ـ	ثبات و بایگان	دیپلم طبیعی ، ریاضی ، ادبی	بایستی دارای مدرك تخصصی باشند
۴ـ	ماشین نویس فارسی	دیپلم طبیعی ، ریاضی ، ادبی	بایستی دارای مدرك تخصصی باشند
۵	ماشین نویس فارسی و لاتین	دیپلم طبیعی ، ریاضی ، ادبی	بایستی دارای مدرك تخصصی باشند

افراد حائز شرایط میتوانند همه روزه باستثنای ایام تعطیل از ساعت ۸الی ۱۲ بادردست داشتن عین مدارك تحصیلی وسربازی‌وتخصصی و شناسنامه‌جهت کسب هرگونه اطلاعات بیشتر بدفتر اطلاعات سازمان صنایع نظامی واقع در سلطنت‌آباد مراجعه نمایند.

م‌الف ۱۷۴۷۸

سازمان صنایع نظامی

چه در بیرونی وچه درداخلی

دربیران

بهترین عرضه‌کننده

یک مبل را آسان میتوان عوض کرد ولی تعویض یک در خیلی مشکل است . پس برای ساختمان خود درهائی را انتخاب کنید که از نوع درجه‌یک و زیبا و با دوام باشد .

درهای پیش ساخته دربیران که از نظر زیبائی و استحکام بی نظیر است توسط مهندسین و متخصصین سوئدی طرح ریزی و ساخته میشود .

تنوع درهای دربیران بحدی‌است که هر نوع توقع وسلیقه را برآورده کرده و برای هر نوع ساختمان و با هر بودجه‌ای مناسب است .

درهای دربیران باروکش رنگهای پخته ، روکش چوبهای مختلف و نقشهای برجسته سبک استیل ، روستیک و مدرن عرضه میشود .

درهای دربیران باقفل ، دستگیره ، یراق ، چهارچوب و روکوب و نصب کامل توسط گروه متخصصین بفروش میرسد . دربیران ۱۰ سال گارانتی دارد .

دربیران درهای ضدآتش ، ضد صدا و درهای ایمنی برای بانکها وبیمارستانها نیز عرضه مینماید . درهای دربیران بلافاصله پس از سفارش تحویل میگردد

شرکت دربیران ، نماینده انحصاری درهای پیش ساخته Sevenska door سوئد

DARBIRAN
دربیران

نمایشگاه دربیران خیابان شاه عباس روبری تهران کلینیك خیابان هشتم شماره ۲۱ تلفن: ۶۲۷۲۲۵ - ۶۲۸۸۰۳

دفترنمایندگی استان اصفهان : اصفهان صارمیه فروشگاه صداقت ـ مصطفی پیرزندی تلفن: ۳۱۴۷۰ - ۳۴۸۰۸

دفترنمایندگی استان خوزستان : اهواز خیابان سیروس ـ پاساژ جعفری ـ حاج عبدالرحیم نمکی شوشتری تلفن: ۲۸۹۲۹

دفترنمایندگی استان فارس : شیراز ـ خیابان قصرالدشت ـ روبروی سینما سعدی ـ سید عبدالمجید مصطفوی زاده تلفن: ۳۹۹۲۴

Editeam Ltd.

سوزوکی

قوی‌تر از گذشته

۳

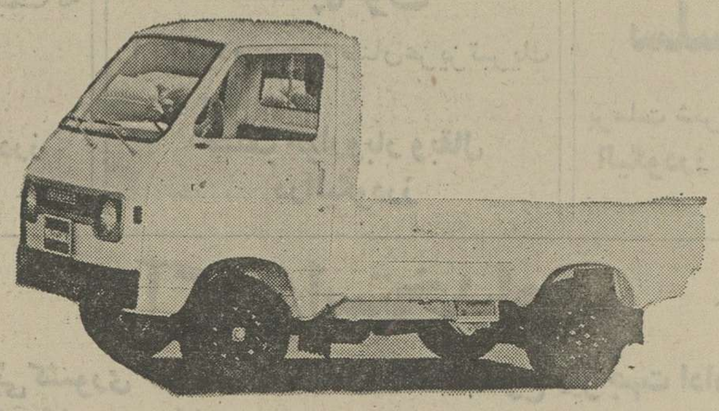

با ۱ سیلندر

نماینده انحصاری در ایران: **کیان ماشین** (شرکت سهامی خاص)

دایره فروش آتومبیل ۳۰۸۱۹

خیابان امیرکبیر ـ شماره ۱۸۰ تلفن ۲۰ ـ ۳۰۸۱۱

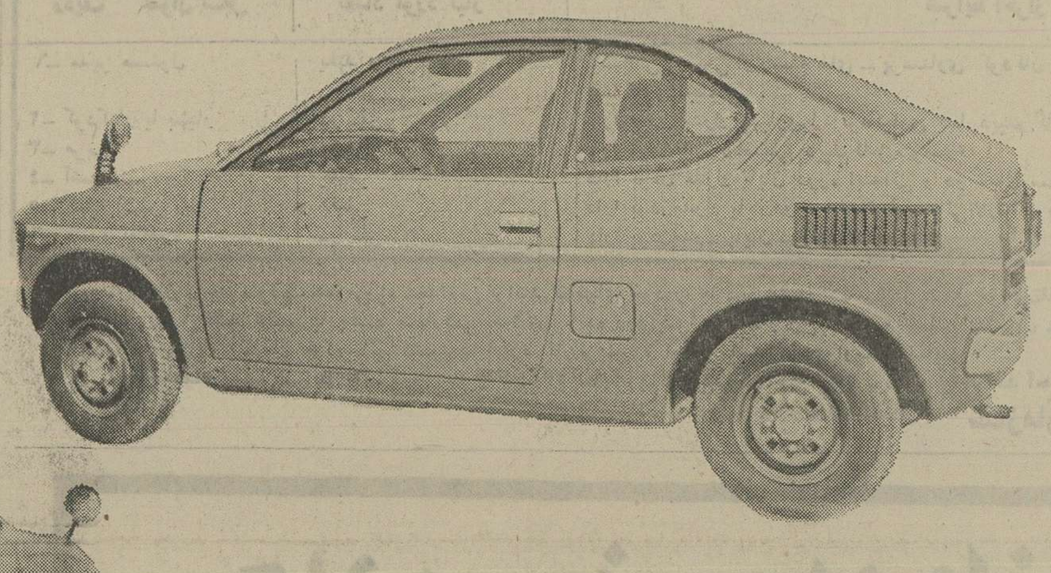

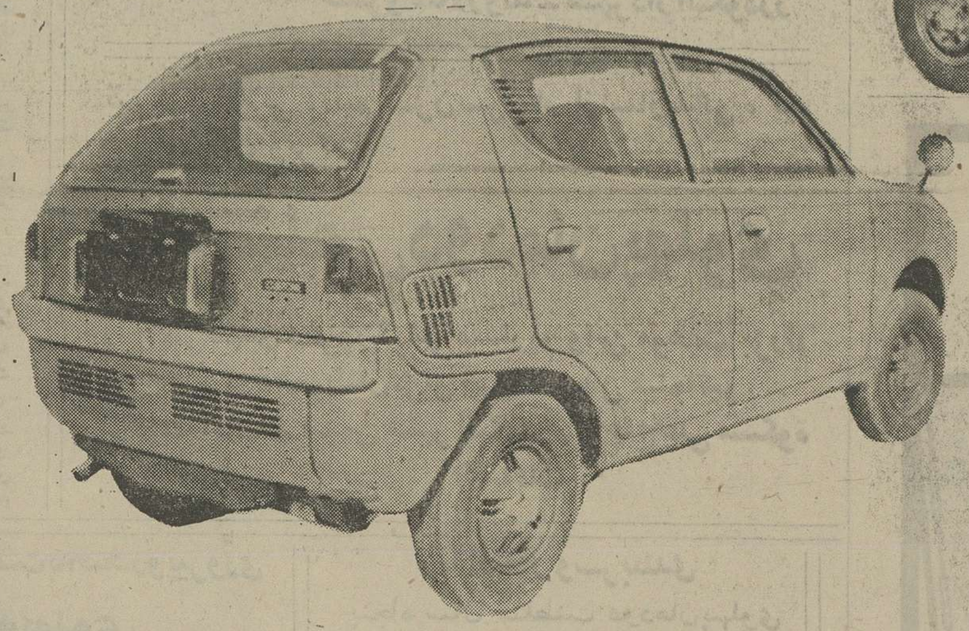

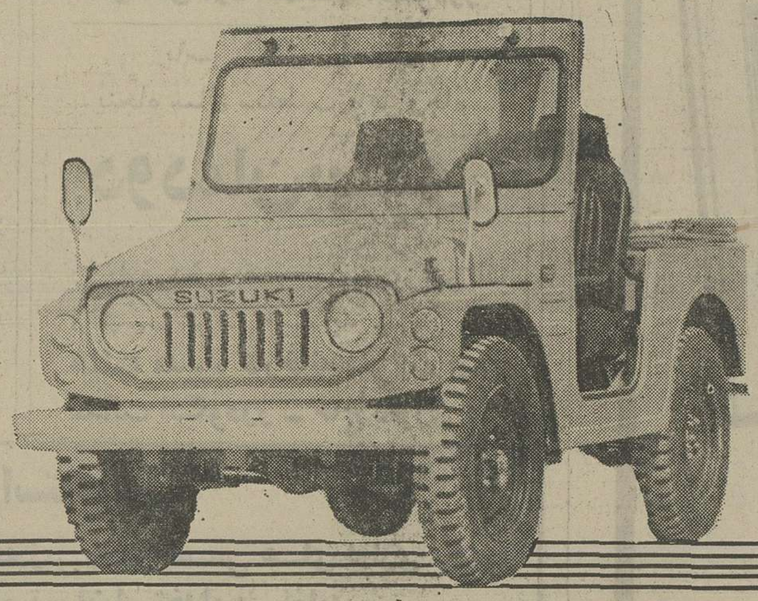

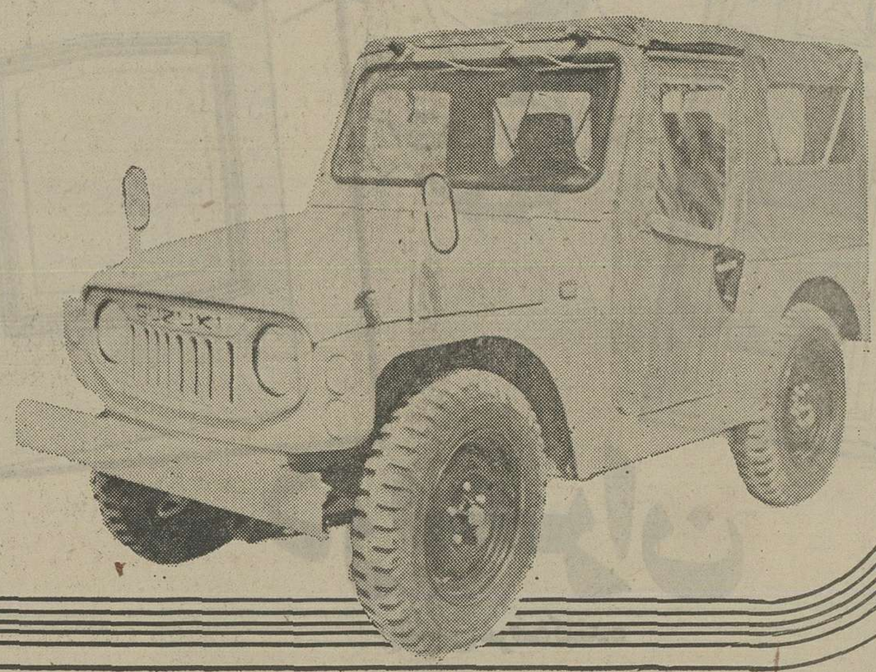

SUZUKI

SUZUKI

نمایندگان فروش

آقای احمد صرافان اصفهان . عباس آباد خیابان شاهپور کمپارت بنز ۱۰۷
آقای عزت‌صمدی کافی‌اردبیل. خیابان پهلوی کمپانی‌سلامت
آقای محمود اسکندری نداف بجنورد . خیابان پهلوی
آقای عبدالحسین نجفی حکم آبادی سبزوار . خیابان‌پهلوی
آقای نصرالله‌حریت‌شیراز. خیابان‌نادری مقابل‌منوچهری‌نو
آقای اسدالله نمازی‌خواه قم. میدان کورش‌کبیر فروشگاه کشاورزی
آقای یعقوب‌محمدی‌گرگان. خیابان شاهرودفروشگاه‌محمدی
آقای علی‌اکبر محیط پور یزد. خیابان کرمان شماره ۳۷ بازرگانی محیط پور
آقای جمشید رجب‌پور نهاوند . خیابان پهلوی میدان ولیعهد فروشگاه تاج
آقای ابراهیم رضائی کرمانشاه . خیابان خسروپرویز
آقای غلامعلی امیدفر مشهد . خیابان تهران فروشگاه کالای صنعتی ۵۱۲، ۵۱۰
آقای میرمحمد علی موسوی رشت . خیابان پهلوی روبروی کاخ دارائی فروشگاه مرسدس‌بنز
آقای سید علی عالم‌پور و سید علی موسوی اهواز . خیابان ششم بهمن فروشگاه پارت موتور
آقای احمد آذری تبریز . بلوار رضا پهلوی مقابل شرکت ملی نفت ایران شماره ۱۲۱۱ الی ۲۱۷
آقای محسن سیفی اراک . خیابان دکتر حسابی نمایشگاه اتومبیل پیام
آقای علی اکبر اخوت ومرادی تهران. پیچ‌شمیران نمایشگاه اتومبیل مرادی
آقای اسداله توتونچی افشار رضائیه. بلوار داریوش
آقای نادر سخاوتی کرج . خیابان ادهم نمایشگاه اتومبیل سخاوتی
آقای محسن آراسته خرم‌آباد. پاساژ آراسته
آقای تقی حاجی امیری تهران . فرح‌جنوبی مقابل اجرائیات ساختمان حاج‌امیری تلفن ۸۴۴۹۴۴
آقای احمد علی کیاکجوری چالوس. خیابان پهلوی فروشگاه کیا شماره تلفن ۳۷۴۶
آقایان هادی نادری مشائی و علی اصغر آهی آمل . خیابان رضا شاه کبیر. نمایشگاه

درمیزگرد جوانان بررسی شد : محتوای کتابهای درسی، مشکلات کنکور ، روابط دختر وپسر و ...

ماهنوز ریاضیات یک قرن پیش رامیخوانیم

محتوای نارسای پاره‌ای از کتابهای درسی ، مشکلات راه یافتن به دانشگاه ، مسایل دختران و پسران جوان درچهارچوب خانواده ونحوه برگزاری امتحانات ششم متوسطه، رئوس گفتگو های چند تن ازدختران و پسران جوان درمیزگرد جوانان است .

فلورا مجید پور دانش آموز سال ششم طبیعی، فرانك مجیدی دانش‌آموز کلاس ششم دبیرستان، بهرام مجیدپور دیپلمه ، سعید یغمایی دانشجوی دانشکده حقوق قضایی ومهین کاتبی دانش آموز کلاس ششم طبیعی در میزگرد امروز جوانان ضمن طرح مسایل مربوطبه جوانان به این‌سئوال نیز پاسخ گفته‌اند : مهمترین مشکل فعلی‌جوانان ما چیست ؟»

مردم شخصیت یك‌جوان‌را بامدرك تحصیلی می‌سنجند

لیسانسیه‌ها حق کنکوری‌ها را ضایع میکنند

مهین کاتبی

فرانک مجیدی

فلورا مجیدپور

سعید یغمائی میگوید : مهمترین مشکل فعلی من و بسیاری از دانش‌آموزان و دانشجویان از نظر درسی محتوای کتابهای درسی‌است.

اگرازه‌واد درسی‌دبیرستانها و دانشگاهها که بسیاری ازآن به درد رشته تحصیلی دانشجویان و دانش‌آموزان نمی‌خورد بگذریم باید گفت ، مسایل کتابهای ریاضیات که در حال حاضر در مدارس تدریس میشود متعلق به‌یک‌قرن پیش است . حال‌آنکه پیشرفت ریاضیات در دنیای امروز به اندازه‌است که بسیاری از تئوری‌های ریاضیات قدیم زیوروشده است، ولی هنوز این تئوری‌ها را در مدارس و حتی دانشگاه می‌خوانیم!

بعقیده من محتوای کتاب های درسی بایددیگرگون‌شود و آخرین مسایل آموزشی جهان در آن انعکاس یابد .

شعر امروز

سعید یغمایی می‌افزاید : بعنوان یک نمونه دیگر ، در کتابهای ادبیات وفارسی امروز، همان مطالبی را می خوانیم که دانش‌آموزان نیم قرن پیش می‌خواندند . معلوم نیست اولیای امور تا کی می‌خواهند شرح‌حال واشعار شعرای قدیمی را به خلقوم ما فروکنند. البته من‌باشعرای قدیمی هیچ خصومتی ندارم‌و حتی از آنها الهام می‌گیرم اما بهتراست در کتابهای درسی فعالی لایق جوانان‌را به‌اشعار شاعران امروز (منظورم نسل امروز است) آشنا کنند .

بجزاین مسایل‌نحوه‌امتحان کردن استادان دانشگاه از دانشجویان صحیح و اصولی نیست. برای مثال یکدانشجو باید یککتاب چهارصد، پانصد صفحه‌ای را کلمه به کلمه‌حفظ کند و موقع امتحان استاد دو یا سه سئوال کوتاه از میان آنهمه‌مطلب انتخاب‌میکند و از دانشجویان می‌پرسد .

سئوال می‌کنم ، آیا پاسخ گفتن به این دو سئوال می تواند معلومات واقعی یک دانشجو را نشان دهد .

نظرخواهی ازجوانان

بهرام مجیدپور می‌گوید : **بعقیده من مسایل جوانان را باید بوسیله خود جوانان حل کرد. البته گفت وشنودبهترین روش واصولی‌ترین راه‌است. مسئولان امر باید حتی‌الامکان درتصمیم‌گیریهای خودجوانان را شرکت دهند و از نظرات آنها استفاده کنند.**

در حال حاضر یکی از مشکلات جوانان‌ما (دیپلمه‌ها) راه یافتن به دانشگاه است.

خیلی خوب‌میشد که‌شرایط ورود به دانشگاه را کمی سادەتر می‌کردند. من بسیاری از جوانها را سراغ دارم که علی‌رغم استعداد کافی قدرت و فراگیری عمرشان را بخاطر شرکت در کنکور تلف کرده‌اند و آخر هم بخاطر یک مقررات دست و پاگیر پوشالی‌نتوانسته‌اند به‌دانشگاه راه یابند. از طرفی بعضی جوانان نیز خودشان به‌سایر جوانان لطمه می‌زنند .

مثلا بسیاری از لیسانسیه‌ها دانشگاهها برای اینکه تغییر رشته بدهند درکنکور سراسری شرکت می‌کنند و حق عده‌ای از جوانان دیپلمه‌را پایمال می کنند .

همین امسال با وجودی‌که قریب سیصد هزار دیپلمه در کنکور شرکت کرده بودند ، مسئولین امر بازهم به‌لیسانسیه ها حق شرکت در کنکور داده بودند.

روابط‌دختروپسرها

مهین کاتبی یکی‌از مشکلات مهم جوانان را در روابط دختر و پسرها می‌داند. وی می‌گوید: والدین ما پسرهارا در برابر دخترها غول بی‌شاخ و دم جلوه داده‌اند و اگر دختری‌قبل‌ازرسیدن به‌دانشگاه بخواهد چند کلمه‌ای درمورد مسایل مختلف با یک پسرحرف

همه که نباید لیسانس بشوندو پشت میز بنشینند !

فرانک مجیدی در ادامه حرفهای قبلی خود می‌افزاید:

من امسال کلاس ششم دبیرستان هستم و فکر می‌کنم همه آنهایی که نظیر من در کلاس ششم هستند و قرار است درخردادماه‌آینده‌امتحان بدهند به شکلی که من فکر می‌کنم فکر می‌کنند . طرح کنندگان سئوالات ششم نهایی در هر جلسه امتحان ازدانش آموزان می‌خواهند که جواب سئوالاتشان را کلی بدهند ، می‌پرسم ، مگر یک دانش‌آموز کامپیوتر است که کلمه به‌کلمه جملات کتابهای درسی خود را حفظ کند ؟ اگر مسئولین امتحانات کلاس ششم بصورت تست از دانش‌موزان کلاس ششم‌امتحان به‌عمل می‌آوردند خیلی بهتر است . من سال‌قبل دوستان زیادی‌داشتم که‌مطمئن بودم معلومات درسی آنها خیلی زیاد است وبااین‌وجود عده زیادی‌از آنها درامتحانات مردود شدند. این دوستان جواب سئوالها را کلی نداده بودند و طوری پاسخ داده بزند باید سعی کند حتما از چشم دوست و آشنا دورباشد تا بامشکلات بعدی روبرو نشود . نه تنها والدین بلکه بسیاری از آشنایان وبستگان جوانان نیز این مشکل را پدید می‌آورند وبنابراین دختر وپسرها ازهمان‌آغازنوجوانی با کمبودهایی روبرو میشوند که نتایج بعدی آن بدتر است.

اگر دوستی سالم ومشروط میان دختر و پسرهای جوان برقرار باشد، بسیاری از انحرافات دختر وپسر ازمیان خواهد رفت .

پشت میز نشینی

فلورا مجیدپور می‌گوید : مردم ما شخصیت یک جوان را با مدرک تحصیلی او می سنجند ، وقتی بخواهند در مورد کسی قضاوت بکنند اولین سئوالشان این است‌که فلانی، دیپلم دارد یا لیسانس. به همین دلیل جوانها اگر ۱۰سال هم پشت‌کنکور بمانند بازهم وقت خود را برای راه یافتن به دانشگاه می‌گذرانند. درصورتیکه اگر بسیاری از جوانها فکرشان از طرف پدر و مادرها که از روی چشم و همچشمی بادیگران میخواهند حتما پسر یا دخترشان به دانشگاه برود راحت باشد ، اینهمه عمر تلف شده را به‌یک کار آزاد می‌پردازند و نتیجه خیلی بهتری می‌گیرند . آخر

سعید یغمایی

بهرام مجیدپور

یك نامه از یك جوان

کم لطفی استادودل شکستگی من...

من درهندسه مسطحه روشی راکشف کرده‌ام که بوسیله آن میتوان برقسمتی از مسائل بغرنج هندسی پی برد .برای اینکه از کشفم دیگران را مطلع کنم لازم بود قبلا بااستادی صاحب نام آنرادرمیان بگذارم و نظر اورا دراین‌موردبدانم.

بعدازمدتی به دانشگاه تهران رفتم و در دانشکده علوم موضوع را بایکی از اساتید درمیان گذاشتم،اما استاد مربوطه بمن‌گفت که در هندسه مسطحه اطلاعات کافی ندارد ونمی‌تواند دراین زمینه اظهار نظر قاطعی کند. **از در دانشگاه تهران باناامیدی بیرون آمدم وپس از چندی بنظرم رسید که کشف جدیدم را بصورت مقاله‌ئی به یک نشریه بفرستم، لذا تلفنی بامسئول نشریه تماس گرفتم و ایشان حاضر شدند که من مقاله‌ام را برای بررسی بدفتر مجله بفرستم ودر صورتی که قابل چاپ بود آن را چاپ کنند .**

مدیر مجله‌درپایان اضافه کرد که‌اگر مقاله برای چاپ‌مناسب‌نبود آنرامستردنمیکنیم. **تصمیم گرفتم به‌یک‌موسسه تحقیقاتی‌بروم وکشف جدیدم را با مسئولان موسسه درمیان بگذارم‌بالاخره‌بعداز چندروزموفق شدم موسسه تحقیقاتی را پیدا کنم ، با زحمت زیاد به حضور یکی از محققین موسسه رسیدم و در مورد کشف جدیدم بااو صحبت کردم، اما در پایان استاد محقق بدون آنکه حتی مروری کوتاه بر کار تحقیقاتی من بکند گفت: «پسرجان برو بفکر نان باش!» این حرفها چیست که میزنی .**

من با ناامیدی از دراتاق‌بیرون آمدم وحالا نمی‌دانم چه باید بکنم. بنظر شما رفتاری که‌بامن شده صحیح بوده است؟ چرا باید جوان مشتاقی که طالب علم است باین صورت وازده شود، چرا که محققان و مربیان ما نمیخواهند مرز مسئولیت هایشان رادرمورد نسل‌جوان بشناسند وبدانند کوشش برای باروری استعداد های جوان یکی از مهمترین وظایف میهنی و انسانی آنهاست . وبه راستی تاکی می خواهند بجوانان‌بچشم کودکان بازیگوش بنگرندو بپندارندوقتی می‌گوید مثلا روشی نو در فلان زمینه ابداع کرده‌ام، چرند می‌گوید و حرفش مفت است ؟!

شهرداد شریف

تئوریگاها

تورنسترن ۱۴روزدرپاریس ولندن
۴۷۰۰تومان حرکت جمعه‌ها

توریاسمن ۱۴روزدرلندن
۴۲۸۵تومان حرکت پنجشنبه‌ها

توراسنبل ۱۶روزدرلندن، پاریس ورم
۵۹۰۰تومان، حرکت جمعه‌ها

- شامل بلیط مسافرت درجهٔ توریست رفت وبرگشت.
- دیدار از نقاط جالب و دیدنی.
- اقامت درهتلهای درجهٔ یك باصرف صبحانه.
- انتقال ازفرودگاه به هتل وبالعکس.
- پرواز باجت‌های سریع هواپیمائی ملی ایران «هما» وسایرخطوط یاتا.

برای رزرو وتهیهٔ بلیط وگرفتن برنامه‌ها، به آژانس مسافرتی خود ویا به دفتر هواپیمائی ملی ایران «هما» مراجعه فرمائید.

شعبهٔ فردوسی ـ نبش میدان فردوسی ـ تلفن : ۸۲۶۵۳۲ـ۹۱۱۵۸۰

هواپیمائی ملی ایران «هما»

آگهی ازشرکت مخابرات ایران

بمنظور گسترش وفراهم آوردن امکانات بیشتر برای واگذاری شماره های جدید قسمتی از کابلهای منطقه زیر مربوط بمرکز تلفن فلهك بعلت ضرورت فنی از تاریخ ۲۴ر۷ر۲۵۳۵ برگردان میشود وناگزیر اختلالاتی در ارتباط تلفنی مشترکان محترم روی خواهد داد . (شماره تلفن مشترکان گرامی تغییر نخواهد کرد)

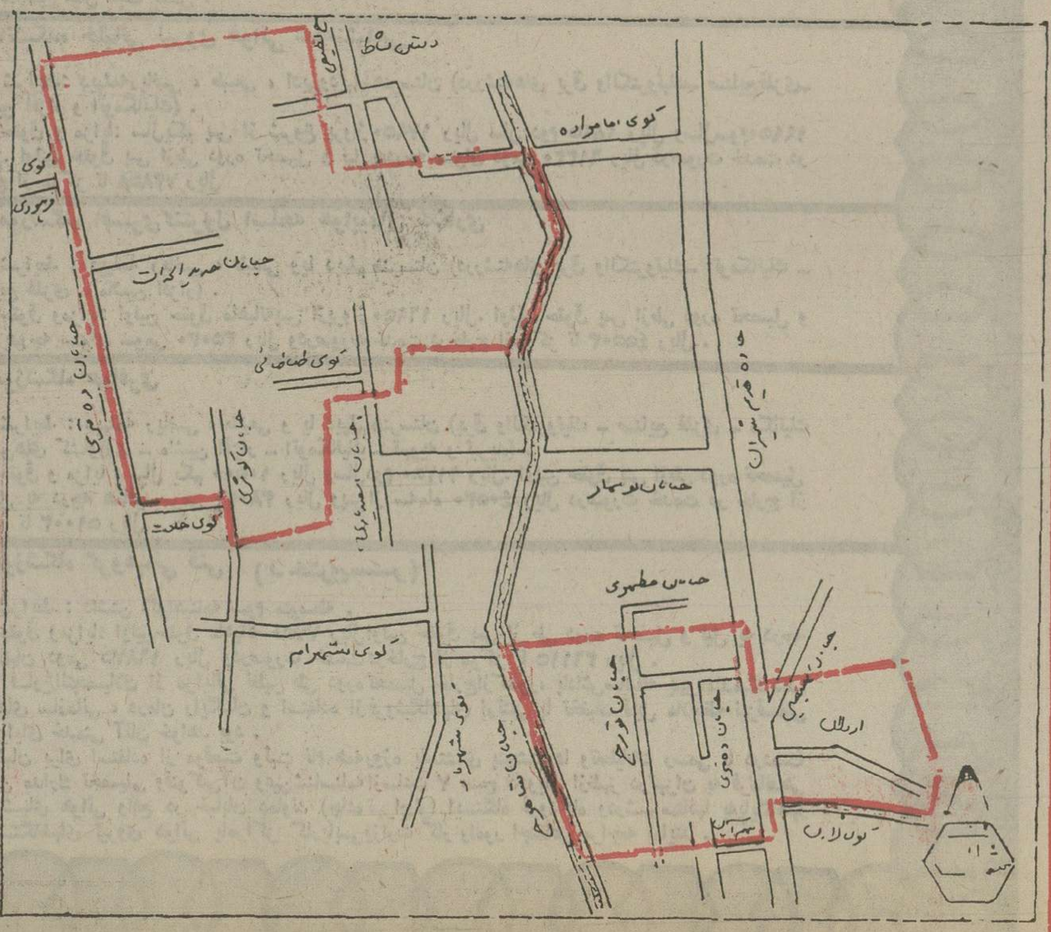

مجری طرح شبکه تهران

وزارت بهداری و بهزیستی

پذیرش بیماران بیمه‌شده

کلینیك تخصصی تمام وقت جغرا فیائی مرکز پزشگی طرفه همه روزه از ساعت ۱۲ـ۸ و ۱۹ـ۱۵ آماده پذیرش بیماران بیمه شده (بارعایت حق انتخاب ازاد پزشك برای بیمار) میباشد .

پزشکان کلینیك عبارتند از :

۱ـ دکتر شاه محمدی	متخصص جراحی زنان و زایمان ازدانشگاه میامی ـآمریکا
۲ـ دکتر شایان	متخصص جراحی زنان و زایمان‌ازدانشگاه نیویورك ـآمریکا
۳ـ دکتر عرشی	متخصص جراحی استخوان‌ازدانشگاه کلن ـ آلمان غربی
٤ـ دکتر معیری	متخصص‌جراحی استخوان‌ازدانشگاه‌پاریس هاپکینز ـ آمریکا
۵ـ دکتر خواجوی	متخصص بیماریهای کودکان و تغذیه از دانشگاه کلمبیا ، نیویورك آمریکا
٦ـ دکتر شیرازی	متخصص بیماریهای کودکان و تغذیه از دانشگاه استونی بروك ، نیویورك ـآمریکا
۷ـ دکتر تولیتی	متخصص بیماریهای داخلی از دانشگاه فرانکفورت ـ آلمانغربی
۸ـ دکتر احتشام زاده	متخصص بیماریهای داخلی (قلب وعروق) از دانشگاه نیوجرسی ـآمریکا
۹ـ دکتر موسوی	متخصص رادیولژی از دانشگاه‌پنسیلوانیا ـآمریکا
۱۰ـ دکتر اعلمی	متخصص جراحی استخوان ازدانشگاه پاریس ـ فرانسه
۱۱ـ دکتر منیژه‌قائم‌پناه	متخصص داخلی ، متابولیسم و غـدد از دانشگاههای دانا‌ستیت ،کلمبیاوکرنل نیویورك ـآمریکا

ضمنا آزمایشگاه و رادیولژی مرکز در تمام‌شبانه‌روز وروز های تعطیل آماده پذیرش بیماران است

م‌الف ۱۷۷۲۷ ۱ـ۲

آگهی مزایده شماره ۳ـ۳۵

شرکت سهامی معاملات خارجی در نظردارد مقداری از کالاهای موجودخود را طبق‌مشخصاتی که در مدارك‌مزایده تعیین گردیده است بشرح زیر بطور یکجا درمورد هرقلم ازطریق مـزایده بفروش برساند .

ردیف نوع کالا	مقدار تقریبی	مبلغ سپرده لازم برای شرکت‌در مزایده
۱ـ الیاف مصنوعی		
الف ـ ویسکوز	در حدود ۱۰٫۰۰۰ تن	۵۰٫۰۰۰٫۰۰۰ ریال (پنجاه میلیون ریال)
ب ـ پولیستر	در حدود ۱۰٫۰۰۰ تن	۶۰٫۰۰۰٫۰۰۰ ریال (شصت میلیون ریال)
۲ـ نخ		
الف ـ موکت	در حدود ۶۵۰ تن	۲۰٫۰۰۰٫۰۰۰ ریال (بیست میلیون ریال)
ب ـ نایلون	در حدود ۲٤۰ تن	۶٫۰۰۰٫۰۰۰ ریال (شش میلیون ریال)
ج ـ پولیستر	در حدود ۲٫۰۰۰ تن	۳۰٫۰۰۰٫۰۰۰ ریال (سی میلیون ریال)
د ـ انواع نخ استات	در حدود ۱٫۲۰۰ تن	۲۵٫۰۰۰٫۰۰۰ ریال (بیست‌وپنج‌میلیون‌ریال)
۳ـ کاغذ		
بابعاد و گراماژمختلف (از ۵۰ الی ۱۱۰گرمی)	در حدود ٤٫۱۰۰ تن	۳۰٫۰۰۰٫۰۰۰ ریال (سی میلیون ریال)
٤ـ مقوای کارتی و گلاسه	در حدود ۱۲۰ تن	۱٫۰۰۰٫۰۰۰ ریال (یك میلیون ریال)
۵ـ لامپ الوان (از ۱۵ تا ٦۰ وات)	در حدود ۸۹۰ هزار عدد	۳٫۰۰۰٫۰۰۰ ریال (سه میلیون ریال)
٦ـ سرپیچ خارجی و ایرانی	در حدود ۷٦۷ هزار عدد	۱٫۰۰۰٫۰۰۰ ریال (یك‌میلیون ریال)
۷ـ ماشین‌آلات خشت زنی آلمانی	در حدود ۹۹ دستگاه	۶۰٫۰۰۰٫۰۰۰ ریال (شصت میلیون ریال)
۸ـ کاشی خارجی	درحدود ۲۰٫۰۰۰٫۰۰۰ عدد	۲۰٫۰۰۰٫۰۰۰ ریال (بیست میلیون ریال)
۹ـ روغن زیتون	در حدود ۲٫۰۰۰ تن	۳۰٫۰۰۰٫۰۰۰ ریال (سی میلیون ریال)
۱۰ـ روغن سالاد سویا	در حدود ٤٫۰۰۰ تن	۱۲٫۰۰۰٫۰۰۰ ریال (دوازده میلیون ریال)
۱۱ـ روغن نباتی تولیپ سه گل	در حدود ۸٫۵۰۰ تن	۳۰٫۰۰۰٫۰۰۰ ریال (سی میلیون ریال)
۱۲ـ روغن نباتی هلیوس خورشید نشان	در حدود ۵٫۰۰۰ تن	۱۵٫۰۰۰٫۰۰۰ ریال (پانزده میلیون ریال)
۱۳ـروغن نباتی کلیبر دختر نشان	در حدود ۸٫۵۰۰ تن	۳۰٫۰۰۰٫۰۰۰ ریال (سی میلیون ریال)
۱٤ـ کره	در حدود ۱٫٦۰۰ تن	۱۰٫۰۰۰٫۰۰۰ ریال (ده میلیون ریال)

شرایط شرکت در مزایده :

۱ـ طالبین میتوانند از روز شنبه ۱٫۸٫۲۵۳۵ الـی شنبه ۸٫۸٫۲۵۳۵ از ساعت ۹ صبح الی ۱۲ و ۱٤ الی ۱٦برای دریافت‌مدارك‌مزایده وهمچنین فرم پیشنهاد مزایده و یا اطلاعات بیشتر به شرکت سهامی معاملات خارجی بنشانی خیابان سپهبد زاهدی شماره ۱۸۵ قسمت فروش طبقه سوم اطاق شماره ۳۱به آقای کریم اکبری مراجعه نمایند .

۲ـ برای شرکت درمزایده هرقلم بایستی‌پیشنهاد جداگانه تنظیم و ودیعه‌جداگانه بشرح‌مبالغ‌مذکوردرفوق سپرده شود .

۳ـ پیشنهاددهندگان مبلغ سپرده شرکت در مزایده را بایستی بحساب جاری شماره ۱٦۰۰۱ ایـن شرکت دربانك مرکزی ایران واریز و رسیدآنراضمیمه پیشنهاد نموده و درپاکت لاك‌و مهر شده تاساعت ۱۲ ظهر روز شنبه ۲۲٫۸٫۲۵۳۵ به‌شرکت سهامی‌معاملات خارجی بنشانی فوق تسلیم و رسید دریافت‌نمایند .

٤ـبه‌پیشنهادهای مبهم ومشروط و بدون‌سپرده و پیشنهادهائـی که بعد از انقضای مدت مقرر در این آگهی برسد ویاپیشنهادهائی که روی فرم پیشنهاد مزایده درج نگردیده باشدترتیب‌اثر داده نخواهدشد.

۵ـتسلیم پیشنهاد شرکت در مزایده بمنزله‌اطلاع کامل پیشنهاددهنده از تاریخ ومقدار و کیفیت کالای مورد مزایده و آئین‌نامه معاملات این شرکت‌خواهدبود.

٦ـ پیشنهادات رسیده در ساعت ۱٤ روزشنبـه ۲۲٫۸٫۲۵۳۵ درکمیسیونی که در شرکت تشکیل خواهد شد باز وقرائت میگردد و حضور پیشنهاد دهندگان ویانماینده‌قانونی‌آنان‌درموقع‌قرائت‌پیشنهادات آزاداست .

۷ـبرنده مزایده موظف است کالای خریداری شده را حداکثر ظرف مدت سه‌ماه‌ازتاریخ قطعی معامله از انبارهای شرکت خارج نماید .

۸ـشرکت دررد یاقبول یك یاتمام پیشنهادات مختار است .

۹ـاسامی برندگان نفراول ودوم مزایده درروزنامه های اطلاعات ـ کیهان ـ رستاخیزو آیندگان در روز های شنبه ۲۹٫۸٫۲۵۳۵ و یکشنبه ۳۰٫۸٫۲۵۳۵آگهی خواهد شد و پیشنهاددهندگان مکلف‌اندبامطالعه‌جراید نامبرده درفوق از نتیجه مزایده اطلاع حاصل نموده‌و برندگان اول ودوم مزایده درمورد هرقلم کالابایستی تاآخروقت اداری روز چهارشنبه ۳٫۹٫۲۵۳۵جهت‌انجام معامله و پرداخت بهای آن به‌شرکت به‌نشانی فوق مراجعه نمایند .

۱۰ـ انتشار آگهی نتیجه مزایده درجرایدبمنزله ابلاغ رسمی قانونی به برندگان اولو دوم مزایده‌بوده‌و چنانچه برنده اول در روز وساعت مقرر دربند ۹ این آگهی جهت انجام معامله به‌شرکت مراجعه ننماید سپرده وی روزشنبه۶٫۹٫۲۵۳۵ بنفع شرکت ضبط‌و مورد مزایده به‌برنده دوم واگذار خواهد شدودرصورتی که برنده دوم نیز درمدت مقرر در فوق مراجعه ننموده وحاضر به‌انجام معامله نگردد سپرده او نیزبنفع‌شرکت ضبط وشرکت برای فروش کالای‌موردمزایده‌به‌هرنحوی که مقتضی بداند عمل خواهد کرد .

م‌الف ۱٦۹۷٦

شرکت سهامی معاملات خارجی

دنیای ورزش بامطالبی بهتر ازهفته قبل

شیرزنان دریائی شاهنشاهی

خواندن تاریخ بتنهائی کافی نیست

با پیوستن بـه دلاوران دریـا و خدمت درروی مدرنترین یکانهای شناور سطحـی وزیرسطحی و هوائی درساختن تاریخ پرافتخار نیروی دریـائی شاهنشاهـی شریك شوید .

نیروی دریائی شاهنشاهی برای تکمیل کادر درجه داری‌خود تعدادی‌داوطلب (پسر) بامدرك قبولی سوم متوسطه یا پـایان‌دوره راهنمائی استخدام و پس‌از موفقیت در آزمایشات لازم و طی آموزش مقدماتی نظـامی و زبان خارجی در ایران‌برای‌تکمیل‌دوره های تخصصی و ماموریت بخارج از کشور اعزام مینماید .

داوطلبینی که سن آنها بین ۱۵ تا ۲۰ سال تمام باشد میتوانندهمه روزه بجـز ایـام تعطیل و پنجشنبه‌ها با در دست داشتن آخرین مدرك تحصیلی و اصـل شناسنامه ویك‌قطعه عکس٤×۳ بمعاونت پرسنلی نیروی‌دریائی شاهنشاهی‌واقع‌در تهران‌خیابان سپهبـد زاهـدی جنب مسجـد الرحمن‌ویابه‌پایگاهها‌ونمایندگی های نیروی دریائی شاهنشاهی در شهرستانهای بندرپهلوی ، خرمشهر، بندرعباس، بوشهر، کرمانشاه ، رضائیه ، اصفهان، مشهد ، زاهـدان ، شیـراز ، کرمان ، همدان وتبریز مراجعه نمایند .

آگهی مزایده

شرکت سهامـی روغـن نباتی شیـراز سه دستگـاه دیزل‌ژنراتور نصب‌شده‌درنیروگاه کارخانجات خود را با مشخصات زیر ازطریق مزایده بفروش میرساند: یکدستگاه‌دیزل‌ژنراتور **اشکودا بقدرت ۳۷۵ کیلوولت آمپر دو دستگاه دیزل‌مان و ژنراتور زیمنس هریك بقدرت ۳٦۰ کیلووات آمپر .**

طالبین می‌توانند همه روزه بمحل کارخـانه واقـع در خیابـان هفت‌تنان شیـراز مـراجعه و پس‌از رویت و ملاحظه دستگاهها پیشنهادات خود را حداکثر تا تاریخ ۱۰٫۸٫۲۵۳۵ به دفتـر کارخانه در شیراز و یا به شعبه شرکت واقع‌در تهران خیابان شاه‌عباس‌کبیرنبش جم شماره۷۷ ارسال نمایندو به‌پیشنهادات مبهم‌و فاقدنشانی کامل ترتیب‌اثر داده نخواهد شد

آگهی حراج اتومبیل اسقاط

اداره کل بهداری استان مرکزی ۲۷ دستگاه اتومبیل سواری مختلف‌مربوط به‌انجمن بهداری تهران موجود درمرکز بهداشتی و درمانی دریفوس واقع در خیابان شهباز ایستگاه خرابات ازطریق حراج عمومی بفروش میرساند :

داوطلبان میتوانند همه روزه از ساعت ۸الی۱۲ ظهر باستثنای روز های‌تعطیل بمرکز مذکور مراجعه و از اتومبیل‌های مزبور بازدید نموده و در کمیسیون فروش که در ساعت ۱۰ صبح روز های شنبه یکم . دوشنبه سوم و چهارشنبه پنجم آبان ماه ۳۵ در مرکز نـامبرده تشکیل میشود شرکت نمایند پرداخت مالیات و سایر هزینه ها بعهده خریدار میباشد . چنانچه خریداران بفاصله‌ده روز بعدازحراج نسبت به‌تخلیه‌اتومبیل های‌خریداری شده‌اقدام‌ننمایند اتومبیل های باقیمانده بنفع دولـت ضبط و خریداران‌حق‌هیچگونه‌اعتراضی‌نخواهند داشت بهای اتومبیلهای مورد معامله نقدا و فی‌المجلس دریافت خواهد شد.

م‌الف ۱۷۸۱۷

دکتر اسفندیار امیرشاهی
مدیرکل بهداری استان مرکزی

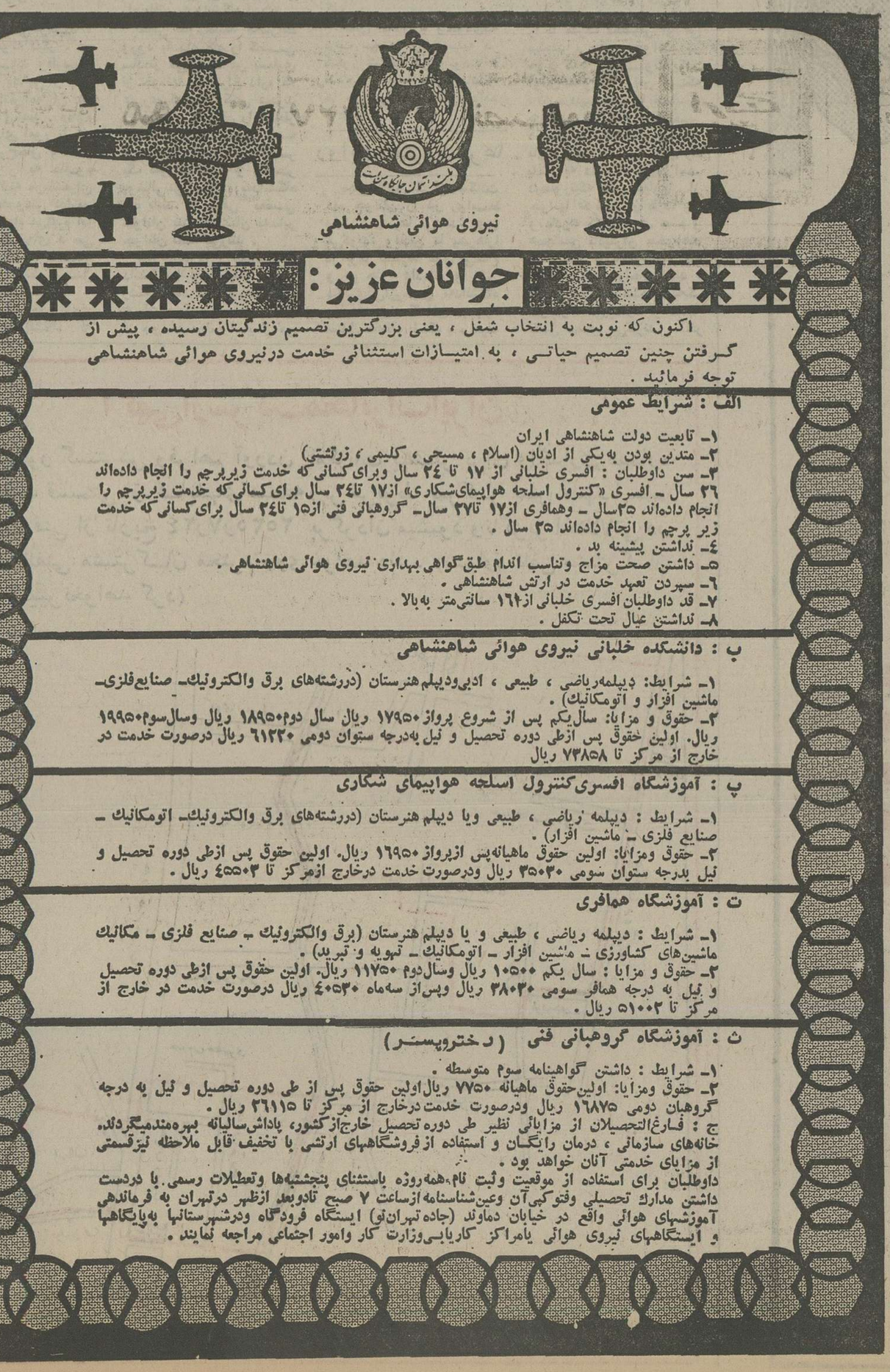

نیازمندیهای اطلاعات

برای دادن آگهی تلفنی باشماره‌های ذیل تماس حاصل فرمائید
تلفنهای: ۳۱۲۴۱۳-۳۱۱۲۲۷

شرکت حسابرسی و خدمات مدیریت تیکا
آدرس جدید : خیابان گیشا ساختمان شماره ۳۰ تلفن‌مدیر عامل ۶۳۵۴۸۵

فروش دست اول

مبلیران
محل فروش چهار راه تخت طاوس مبل ناز ۸۴۳۱۸۲

آرام‌پز برقی کراک‌پات

در رنگها و مدلهای مختلف (پختن‌غذا باحرارت‌ملایم مزه خوراك را دو چندان میکند)
فروش در کلیه‌فروشگاه های معتبر
بازرگانی منصور
۹۳۷۳۱۰

ایران دوخت
قابل‌توجه کارخانه‌های‌صنعتی لباسهای کارگری برای کارخانجات موجوداست
۳۱۸۵۸۳

فروش دست دوم

اکازیون
بعلت مسافرت اثاثیه و لوازم منزل شامل مبل و اثیه های استیل ، نقره الات قدیمی خارجی.قالی، انواع کریستال وکلکسیون چینی آنتیک بسیار جالب و نادر و اشیاء دیگر درروزهای یکشنبه وچهارشنبه هرهفته بفروش میرسد. برای تعیین وقت ودریافت آدرس تلفن۶۳۵۴۸۹

بعلت مسافرت مقداری لباس شب و روز خارجی دست دوم و پارچه بفروش میرسد بعد از ظهر ها ،خیابان تخت طاوس جنوبی خیابان‌میرهادی کوچه هنر شماره ۱۳

اکازیون
کلیه لوازم منزل لوازم برقی خوابو پذیرائی میز وصندلی نهار خوری یکعدد پیانوی رویال یک پاراوان پوشاك نو دو دست دوم خارجی ۲ عدد پالتو مینک نو بفروش‌می رسد. آدرس خیابان پهلوی زیر بیمارستان ۵۰۱ ارتش کوچه اتحادیه پلاک ۱۶

مقداری لوازم برقی
منزل از قبیل ضبط صوت تلویزیون‌و غیره بعلت مسافرت بفروش میرسد تلفن۲۷۰۳۳۶

مقداری لباسهای‌خارجی
نو ودست دوم بقیمت مناسب فروشی فرح‌جنوبی بالاتر ازدیبا کوچه‌امین‌اللهی شماره ۱۹

ماشین تحریر از ۱۲ تا ۲ تلفن ۸۲۰۸۴۳

تلویزیون رنگی ۹۲۱۸۱۲
آ-۲۱۶۸۰

مقداری لباسهای خارجی و اثاثیه منزل بعلت مسافرت بفروش‌میرسد. امیرآبادشمالی خیابان۱۹پلاک ۲۷ طبقه دوم (می‌می) تلفن ۶۳۶۶۱۶
۱-۲

کالسکه‌بچه آلمانی بقیمت‌مناسب تلفن ۹۰۸۲۷۵
آ-۱۲۴۲۵

بعلت مسافرت چند تخته‌فرش فروشی .خیابان سلطنت آباد مقابل بوستان چهارم ـ جنب مولن موکت اولین افاف از بالا

پرژکتور باناطق و دوبله کن ودوربین فیلمبرداری سوپر هشت و ۲ عدد فیلم بفروش میرسد تلفن ۵۲۹۶۳۹
۱-۲

خرید اثاثیه

فرش ایران نوین
خریدقالی‌و قالیچه وتعویض فرشهای‌نو باکهنه تلفن۶۵۳۱۹۵

تعمیر تلویزیون

مرکز تعمیرات انواع تلویزیون با سرویس فوری ۹۵۳۷۹۶ - ۵۲۹۶۲۳

تلویزیون شما فوری در منزل تعمیر می‌شود ۲۷۴۷۷۰

تعمیرگاه‌مجاز تلویزیون
شاوب لورنس بلر فیلیپس آر تی.آی و غیره نصب آنتن متام کانال
۳۳۸۱۱۳

تعمیرگاه‌مجاز
شاوب‌لورنس.آرتی‌ای
نصب‌آنتن‌فوری ۷۵۱۷۲۰

سرویس آر. تی . آی
۳۶۲۱۲۲

تعمیرگاه‌مجاز ۴۵
شاوب‌لورنس.آرتی‌آی
نصب‌آنتن‌فوری ۷۶۴۸۹۹

زینت‌دکوراسیون

انواع‌کاغذ دیواری‌پرده کرکره موکت رادراسرع وقت نقد و اقساط طولانی از شرکت کالیران بخواهیدتلفن ۳۱۰۷۷۲ سفارش‌تلفنی پذیرفته میشود.

تزئین فوری
پرده کرکره کاغدیواری موکت کفپوش سقف‌ پوش پرسیانا نقد و اقساط ۵۳۷۷۰۸

نصب فوری
فروش کاغذ دیواری موکت کف پوش پرده کرکره پرده پارچه‌ای ۸۵۲۶۲۵

موکت کاغذدیواری وسایرتزئینات
بقیمت‌تجارتی‌بانصب‌فوری در شرکت‌جی.کا.تی
تلفن۶۴۰۶۲۰

کاغذ دیواری‌ایرانی و خارجی متری ۳تومان ۳۰۵۲۵۵

تزئینات‌پیمان
انجام کلیه امور تزئینات
۹۴۰۳۰۸ - ۹۷۱۸۱۵
۱-۱

تزئینات شب‌نور
انواع موکت های خارجی و ایرانی کاغذ دیواری و پرده کرکره بنازلترین قیمت تهیه ونصب‌می‌گردد خیابان دماوند روبروی استخر آریا پلاك ۱۱۷۳ شرکت شب نور
تلفنهای ۸۹۵۱۵۹ و ۷۹۸۶۶

۳تومان
باروزی سه تومان منزل و محل کار خود را تزئین نمائید
۳۱۴۸۳۹
۱-۳

برای ساختمان شما

پاکتان
انجام کلیه امور نظافتو نقاشي و دکوراسیون ساختمان ۸۲۴۵۸۱

تعمیرات ساختمان و نوسازی و نقاشی تلفن ۸۵۹۶۴۸

اسفالت قیر اندود با تضمین کاغذ دیواری موکت نقاشی ساختمان
۷۳۱۳۷۰ و ۷۳۳۷۴۴

آسفالت
فوری بااصول فنی با تضمین تلفن ۷۵۸۲۳۸

آسفالت و نقاشی
قبول کارهای آسفالت و نقاشی تلفن ۹۶۸۸۵۸ و ۹۳۹۳۱۰

تعمیرات سنك ساختمان
با پیچ ورول پلاك پذیرفته میشود تلفن ۶۲۰۵۷۲ و۹۷۴۹۶۹

نقاشی‌وتزئینات
موسسه تاج ۷۵۹۱۳۲
۱-۱۰

پیمانکاری حسن روحی تلفن ۵۵۰۸۷۱

داربست پلیت
نصب فوری داربست فلزی تلفن ۷۳۱۶۰۶ و ۷۳۰۴۷۹

اسکلت و در پنجره فلزی تلفن ۳۴۶۱۶۵
۱-۱۰

پشت بام جلوگیری ازچکه و رطوبت باتضمین مدت
تلفن ۸۵۴۸۲۵
۱-۲

داربست فلزی رویال استاج فروش انواع بست نو داربست ۸۵۶۲۵۴
۱-۱

مقاطعه کار ساختمان واسکلت تلفن ۳۵۷۵۹۸

پیمانکار آسفالت و نقاشی
تلفن ۸۹۵۷۳۲ و ۶۳۳۱۹۴

ایزولاسیون پشت بام با ایزوگام ۶۳۶۰۱۴
یوسف‌آباد محمدرضاشاه شماره ۱۳۰ شرکت ساختمانی بام پاد (اثل پریکابت) شعبه ایران ایزول

اسفالت قیراندود
پشت بام کوچه با ضمانت ۷۳۹۵۸۶
۱-۱۰

اسفالت و عایق
شمیران ـ قلهك ـ تلفن
۲۶۱۳۲۷

اسکلت فلزی
تلفن۸۴۵۸۰۷

قیر و گونی وآسفالت
باتضمین ۷۳۸۴۵۵-۷۳۰۱۰۸
۱-۱۰

قاسمی تولید کننده شن ماسه آجر ۵۶۰۶۶۵

پارکت
مرکز نصب و تعمیر ۳۶۱۲۱۰

با یکبار ایزولاسیون
در بارندگیهای شدید بام منزل شما
نم‌پس‌نمیدهد
شرکت تهران ایزولاسیون ۲۳۰۳۰۴
۱-۱

هرگز
چکه‌سقف
نخواهید داشت
ایزولاسیون پشت بام باقیر پلاستیکی بدون کندن عایق با تضمین تلفن ۷۵۰۶۳۴ شرکت ایزومر
۱-۱۰

شستشوی مبل وفرش

لیدرهوم سرویس‌آمریکا
خشکشوئی مبلمان فرش موکت داخل‌اتومبیل‌فروش وچسباندن موکت نظافت ساختمان بهترو ارزانتر
۸۵۶۵۳۰ و ۸۵۳۷۸۰
۱-۶

پاکتان
شستشوی فرش موکت در محل تلفن ۸۲۴۵۸۱

پیام کلین
خشکشوئی مبلمان‌فرش موکت پرده
۸۵۳۰۳۱ و۸۵۳۰۳۲

آر.یو R.U.English service
انگلیش‌سرویس
خشکشوئی.موکت فرش.مبلمان.پرده وتشك‌اتومبیل‌درمحل
۸۴۳۸۴۵ و ۸۵۵۳۴۰

قالیشوئی دی
محمد جوشقانیان- جنب‌چشمه علی تلفن ۵۹۲۱۸۷

قالیشوئی‌دی(طهمورثی)
خاکگیری ، شستشو ، تطهیر ۵۹۶۹۷

AMERICAN JANITORIAL SERVICE سرویس‌نظافتی
آمریکن
خشکشوئی مُبلمان فرش.موکت.تشك اتومبیل. واکس‌پارکت، وموزائیک ۳۰۴۳۱۴

قالیشوئی
شربت اوغلی
۵۲۱۰۴۲ - ۹۲۶۱۸۹

کلین سرویس پاکزا
خشکشوئی فرش . مبل.موکت وکلیه کفپوشها با آخرین تکنیک تمیزتر و ارزانتر تلفن ۸۵۳۹۹۵
۱-۱

قالیشوئی بیوك به سرپرستی داریوش
جهز به تمام دستگاه های مدرن قالیشوئی متری ۹۰ ریال رنگ برداری و رفوگری پذیرفته میشود ۵۵۱۳۶۰ و ۹۷۷۱۱۸
۱-۲۶

دیاموند سرویس اکسپرس
خشکشوئی مبلمان . موکت . پرده تشك اتومبیل .نظافت کلیه ساختمان تلفن ۷۶۹۷۲۵
۱-۱۵

قالی شوئی وطن
با ۲۰ سال سابقه درخشان آماده شستن فرشهای منزل بادستگاه های اتوماتیك ۵۵۱۶۷۰

تعمیروسرویس شوفاژ

نصب‌فوری شوفاژ وتهویه
درتهران وشهرستانها باقساط ۱۰ ماهه شرکت رام شین
۹۳۹۷۳۱
۹۳۹۷۳۲

سرویس و تعمیرشوفاژ و آبگرمکن ۳۰۵۴۱۶ و ۳۱۴۷۲۵ و۳۱۸۷۴۰

نصب و سرویس کولر شوفاژ۲۷۷۲۸۶

نصب شوفاژ و تهویه مطبوع و آب رسانی شرکت مکرول ۸۲۲۷۸۸

نصب سرویس و نگهداری شوفاژ شمیرانات
۲۶۲۶۸۵

راه اندازی تعمیر و نگهداری
چیاردیگ بخار و دیگ آبگرم تلفن ۹۷۹۲۳۷
۱-۱۲

نصب نگهداری تعمیرات شوفاژ تهویه باشرایط بهتر شرکت روفتاپ ۸۵۸۰۱۹

تعمیروسرویس شوفاژ فوری ۹۵۲۶۴۹

موسسه فنی کالج
سرویس و نگهداری شوفاژ تلفن ۸۴۹۷۵۷

راه اندازی و تعمیر
نگهداری شبانه روزی شوفاژ و تهویه مطبوع و آسانسور ۸۹۰۰۴۴ - ۸۴۱۳۴۶

طرح واجرا و نگهداری
شوفاژ تهویه
شرکت ان.کی. تکنیک
۸۵۳۹۹۴ - ۸۴۹۷۹۲

نصب سرویس‌نگهداری شوفاژ
۹۲۱۱۰۸

تعمیروسرویس یخچال

تعمیرگاه‌یخچال فریجیدر اثاث بدکی موجود ۸۴۸۷۵۶

تعمیرات انواع یخچال تلفن ۷۳۰۰۶۷ و ۷۳۹۲۸۵

تعمیرگاه سیدحسین
تعمیر یخچال‌لباسشوئی
۲۴۲۴۳۸

تعمیروسرویس لوازم‌منزل

سرویس آبگرمکن
بخاری ۳۵۱۰۸۰
أ-۱۸۹

نصب و سرویس کولر تعویض‌پوشال ۷۵۵۷۰۹

تعمیر و سرویس کولرو آبگرمکن
۳۰۵۴۱۶

موسسه فنی۱۱۲ سرویس و تعمیر فوری آبگرمکن و بخاری گازی و نفتی ۹۶۴۱۹۱

سرویس و روکش کولر
۲۶۲۶۸۵

راهنمای سرویس
ارگ
در سراسر کشور
۹۶۲۰۴۵
ازساعت ۷/۵ صبح تا ۷/۵ بعدازظهر

لوله‌کشی گاز

لوله‌کشی گاز با تائید شرکت ملی گاز شرکت اسپیشیال ۶۶۶۰۷۳

لوله‌کشی گازمنازل
با تائید شرکت ملی‌گاز شرکت تاسیساتی گرمینه طرح محاسبه نگهداری شوفاژتهویه ۳۰۱۳۲۴ - ۳۰۱۳۲۵

گاز منازل **۳۰۱۳۲۴**

لوله‌کشی گازمنازل
ساختمانها و موسسات زیر نظر مهندسین
شرکت‌نیدوگاز
طبق استاندارد و تایید شرکت ملی گاز دراسرع وقت
تلفن ۶۵۷۹۴۴

گاز منازل **۳۰۱۳۲۵**

لوله‌کشی گازمنازل
با تائید شرکت ملی‌گاز شرکت. ان. کی.تکنیک ۸۵۳۹۹۴-۸۴۹۷۹۲

تخلیه‌چاه

تخلیه‌چاه
تلفن ۷۶۵۵۵۴

تخلیه‌وحفر
هر نوع چاه باتجهیزات کامل لوله بازکنی فوری شرکت مهندسی امید تلفن ۶۵۹۰۴۷

تخلیه هرگونه چاه و لوله‌باز کنی تعمیر و حفر چاه
۹۳۵۲۸۶
۱۰٪ ارزانتر از تمام شرکتها

تخلیه‌چاه
۹۲۹۳۲۰
متر مکعب ۱۵ تومان

تخلیه‌چاه
★ فوری ★
۶۲۸۰۴۷
۹۲۱۶۹۷

تخلیه چاه
تعمیرچاه و لوله بازکنی فوری هما ۵۴۶۴۱۶

تخلیه‌چاه
تلفن ۵۳۱۷۰۵

تخلیه‌چاه
تلفن ۵۳۷۱۸۳

تخلیه چاه ولوله‌بازکنی ۶۶۷۹۱۳

لوله‌بازکنی

لوله بازکنی ولوله‌کشی همه‌ساعات ۸۲۷۴۰۸

لوله بازکنی فقط ارزان فوری یکساعته ۷۶۵۲۴۴

لوله‌بازکنی فوری سعدی ۳۵۵۴۷۳

لوله‌بازکنی شاهرضا
تشخیص هر نوع ترکیدگی لوله آب سرد و گرم ۳۶۴۴۴۰

لوله بازکنی ولوله‌کشی مقدم ۹۲۵۲۷۴

لوله بازکنی فوری تمام وقت ۶۳۶۳۷۹

لوله بازکنی فوری ۹۶۴۱۹۱

تشخیص ترکیدگی لوله تلفن ۳۱۸۷۴۰

آگهیهای متفرقه

شرکتهاو کارخانجات محترم
برای برگزاری جشنهای خود در کمال نظم به کانون هنرمندان بمسئولیت کمدین‌معروف
بهمنیار
مراجعه فرمائید
چهار راه شاه نرسیده به‌چهارراه کاخ
کانون هنرمندان
۶۴۲۵۵۹
۶۶۱۴۳۳

قابل توجه خانمها
تعلیم باماشینهای بافتنی درمنزل شما صبح ۸۵۴۶۹۵ عصر - ۸۵۵۷۸۱

ترجمه ارزان کارنامه و اوراق رسمی و غیر رسمی در اسرع وقت مقابل سینما حافظ ربانی ۳۱۷۱۳۵
۱-۷

شما
که در اندیشه جشن میهمانی و ویا عروسی هستید از
مجلل‌ترین سالن پذیرائی یاقوت
بمدیریت کمدینهای مشهور
برادران رسولی
دیدن فرمائید
خیابان شاه چهار راه سیمتری مقابل نشاط
۶۴۵۴۲۶
۶۶۵۶۹۱

اخذ پذیرش دبیرستان ازامریکا
دارالترجمه حسن‌پور چهار راه امیراکرم
۶۶۶۱۹۳

سوزن‌پاساب هر۱۰۰ عدد ۴۵۰ریال تلفن ۵۲۶۲۴۰

کرکره‌چوبی
میشلر MISCHLER
سرما،گرما و نور از کرکره چوبی میشلر عبورنمیکند
پارکت BW
نمایشگاه: شاهرضا کوچه فخرتقی
۸۲۹۳۹۰-۸۲۴۳۰۷
۸۲۴۸۷۰-۸۲۹۵۹۶

فروش اتومبیل

فیات
فیات آبی متالیک ۱۳۱- اس بدون‌گمرک فروشی ۲۲۰۷۹۶
آ-۵۴۷۲ ۱-۲

نماینده مجاز فیات ۱۲۵
حویل فوری همه رنگ موجود تلفن ۹۷۳۷۸۹ اکبری .
۱-۱۰

فیات ۱۳۲ جی‌ال‌اس ۱۸۰۰ و ۱۳۱ - ۱۶۰۰ مدل ۷۶ رنك آبی‌متالیك و طلائی متالیك ۶ دنده دورموتور ولوازم اضافی دیگر ، صفر کیلو متر با قطار به تهران حمل‌شده ساخت ایتالیا سفارش آلمان فوری بفروش می رسد .
تلفن ۸۹۴۱۵۱ و ۸۹۱۳۴۸ و۷۹۶۱۰۳

پیکان
پیکان۰۰دولوکس‌شیری ۱۲ تا ۲ و ۱۸ تا ۲۱ - ۹۷۸۷۷۳

پیکان دولوکس ۵۳ با رینك‌پهن و پخش‌صوت وبدهی قیمت مقطوع۳۵ هزار تومان تلفن ۹۲۷۴۷۹

یکدستگاه پیکان مدل آخر ۵۴ در شرایط عالی بفروش می رسد ۵-۲۲۰۰۳۱
۱-۱

پیکان کار ۵۵ سفید سپر پهن بدون واسطه فروشی عصر ها ۳تا۹ ۹۵۱۵۳۸

پژو
پژوجی ال‌مدل ۷۶سفید تلفن ۸۹۸۷۷۰

پژو ۵۰۴
رنگ طلائی متالیك مدل ۷۲ دنده پائین و

پژو ۴۰۴
مدل ۷۳ رنگ آبی آسمانی بدون واسطه فوری بفروش میرسد از ساعت ۳ الي ۶ بعد ازظهرتلفن۹۳۹۱۶۷
۱-۱

یکدستگاه پژو ۷۶ مدل ۵۰۴ استیشن باشیشه گرمکن عقب وپخش و رادیو فابریك بلایو نکت‌سفارشی رنگ سفید باباربند فابریك تاشو و ۲ حلقه لاستیك یخ شکن اضافی بدون و اسطهبمبلغ ۱۰۵ هزار تومان نقدا بفروش میرسد تلفن از ساعت ۸٫۵ صبح الی ۵ بعد ازظهر ۳۱۲۳۰۸
۱-۱

پژو ال ۷۷ تحویل فوری در فرانسه ۴الی ۸٫۵ تلفن ۸۳۹۱۳۶
۱-۲

حواله
پژو ۵۰۴ ال مدل ۷۷ صفر کیلو متر آماده تحویل‌انتخاب رنگ باخریدار است تلفن : ۹۳۱۱۴۱
۱-۱

پژو ۵۰۴ جی .ال مدل ۷۵ سفید رنگ شیشه گرمکن ـ رادیو کاست- ۴۷۰۰۰ کیلو متر مقطوع ۸۵۰۰۰ تومان بفروش میرسد تلفن ۶۲۴۴۹۲ (از ۲ تا ۴ بعدازظهر)

پژوال و بنز ۲۳۰-۴ مدل ۷۷
تحویل فوری ۶۴۵۹۵۷

ب‌ام‌و
ب‌ام‌و ۵۱۸ سفید ۷۶ ترانزیت ۶۴۰۰۰ تومان عصر ها ۸۴۷۳۴۱

بی ام و ۲۰۰۲مدل ۷۴ با رادیو اف ام و آ ام وپخش‌با رینگ‌مخصوص وسایل اضافی قیمت ۷۹ هزار تومان بدون واسطه بفروش میرسد۸ صبح الی ۵ بعدازظهر تلفن۳۱۲۹۰۱و۳۱۲۴۸۰

بی‌ام‌و ۵۱۸ کاهوئی ۷۶ ۶۶۳۴۷۲
۱-۳

بی‌ام‌و مدل ۷۱ یشمی باگرمکن عقب‌در شرایط مناسب فروشی تلفن ۶۸۲۸۵۱
۱-۱

بی‌ام‌و ۱۸۰۲ مدل ۷۲ رنگ لیموئی و تمیز قیمت ۵۱هزار تومان ۶۳۳۲۶۸
۱-۱

بی‌ام‌و ۲۰۰۲ مدل ۷۲ آلبالوئی کار کرد ۵۷ هزار کیلومتر دست اول مقطوع ۵۶ هزار تومان تلفن ۶۵۹۲۱۶

شورلت
شورولت بلیزر ۷۶ (شایان) فول اتوماتیك شیشه رنگی فرمان‌بشکن رینگ پهن شیشه های عقب کشوئی با کولر گمرك پرداخت نشده تلفن ۶۳۵۲۲۴
۱-۱

شورلت ۶۶ تهران ل بسیار تمیز رنگ مشکی بفروش می رسد از ساعت ۵ تا۸ با تلفن ۵۲۴۳۲۰
۱-۱

شورلت ایران ۲۸۰۰ دنده‌ای تکمیل نقره‌ای متالیك مدل ۵۴ بعلت مسافرت برای خریدار معتبر بدون واسطه نقد و اقساط نیز بفروش می رسد تلفن ۳۳۱۶۴۴

اکازیون
پونتیاك بنویل ۸ سیلندرمدل ۷۶ تمام اتوماتیك رنگ آبی متالیك ، سقف چرم آبی سیر باکولر و پخش صوت ، دنده اتوماتیك ، فرمان هیدرولیك، ترمز تاور ، شیشه و قفل الکتریکی، گرمکن عقب ، کار کرد چهارهزار کیلو متر با کلیه تجهیزات کامل گمرك و نمره‌شده بعلت مسافرت فوری بفروش میرسد تلفن ۸۴۰۴۴۴

بیوك ۶۸ بسیار تمیز مقطوع ۴۰۰٫۰۰۰ ریال‌ساعت ۱۲ تا۴ بعد ازظهر تلفن ۳۶۳۸۹۷
۱-۲ آ-۱۲۴۰۹

افتتاح مطب
دکتر قدرت‌اله وثوقی آزاد
متخصص بیماریهای کودکان - بهداشت و تغذیه کودکان از اسرائیل
شاه‌عباس شمالی ساختمان ۲۱۶ طبقه چهارم شماره ۳۸
تلفن مطب۹-۶۲۷۹۴۷و۶۲۷۴۷۸ منزل ۶۲۶۱۹۹
پزشك سازمان خدمات درمانی و نیروهای مسلح شاهنشاهی
پذیرائی ۴ الی ۸ بعداز ظهر

مینی ماینر
مینی‌ماینر ۱۰۰۰ مدل ۷۶ رینگوفرمان‌اسپرت رنك مشکی گمرك شده نمره نشده بفروش می رسد تلفن ۲۳۷۷۴۱

هیلمن فروشی صبح‌ها‌ازساعت ۸ تا۹صبح ۶۹۰۰۳۱

فورد
فورد کاپری ۱۶۰۰ مدل ۷۳ زرد سقف چرمی در وضعیت عالی ۵۱ هزار تومان ۴ تا۹ بعد ازظهر تلفن ۷۳۱۴۷۰
۱-۲

فورد کاپری
فوردکاپری مدل ۷۰ رنگسربی متالیك بفروش میرسد تلفن ۲۸۳۰۲۱
۱-۱

بنز
بنز ۲۳۰ مدل ۷۴ سفید۶سیلندر بفروش میرسد تلفن ۶۳۵۰۷۶ از ۴الی ۸ بعد ازظهر.
آ-۱۲۱۹۳ ۱-۳

یک دستگاه بنز مدل ۷۶ صفر کیلو متر فروشی از ساعت ۴ تا ۸ بعد از ظهر با تلفن ۲۹۲۰۹۰ تماس حاصل‌نمائید.
۱-۲

بنز ۲۲۰ مدل ۷۱ سفارشی ۸ صبح تاه بعد ازظهر تلفن ۸۹۲۷۶۳
۱-۲

بنز ۲۸۰ اس آخر ۷۵ رنگ آبی متالیك کاملا نو با تجهیزات کامل گمرك و نمره شده ۲ تا۶ بعد از ظهر تلفن ۹۷۷۶۹۳
۱-۲ آ-۵۴۶۳

اکازیون
ولوو ۲۶۴جی ال‌نو بالوازم یدکی کافی سفارش‌مخصوص بعلت مسافرت بفروش میرسد تلفن ۵-۶۳۲۳۸۴
۱-۲

ولوو آلبالوئی مدل ۷۶ نقد و اقساط بفروش میرسد تلفن ۹۵۰۶۶۸ و ۹۷۳۳۷۵
۱-۳

مینی‌بوس مدل ۴۷ خیلی تمیز فروشی از ۵٫ر۴الی ۷بعداز ظهر ۶۴۴۳۹۳

شرکت‌تولیدی ایران والونو
سه دستگاه اتومبیل‌های خود را بشرح ذیل بفروش میرساند
۱- اتوبوس‌بنزمدل۶۵ و ۴۱ نفره یکدستگاه
۲- ژیان مهاری اطاقدار مدل ۵۲ یکدستگاه
۳- ژیان پیکاب مدل ۵۲ یکدستگاه
طالبین به نشانی جاده مازندران کیلومتر۱۲سه راه سازمان آب کارخانه ایران والونو مراجعه ویا با تلفنهای ۲و۷۸۴۹۴۱ تماس حاصل نمایند.

جاگوار ۷۴
جاگوار ۷۴ اطاق ۷۵ مدل XJ6L باکولر- رادیو و پخش صوت فرمان‌هیدرولیك -شیشه برقی- قفل مرکزی - شیشه رنگی و شیشه گرمکن- رنگ ماشی بسیار تمیزبفروش میرسدطالبین‌باتلفن ۹-۸۳۸۰۵۶ تماس حاصل نمایند.
۱-۳

اکازیون
یکدستگاه تریومف ۲۵۰۰اکتبر ۷۵بااستریو مقطوعا ۸۰هزار تومان ۶۵۵۴۹۱
۱-۱

اکازیون
دوج چلینجر ۷۰ خیلی تمیزکم کارکرده دودرب کورسی ، اتوماتیك با کولر سقف چرمی رنك متالیك ـ فوری‌بفروش میرسد تلفن ۸۹۵۹۶۴

کامارو ال.تی ۷۶فول بدون گمرك مقطوع ۵۳ هزارتومان تلفن ۲۹۳۵۲۴ و ۳۱۹۸۲۷

بزودی صنایع ایران ، آلمان
بزرگترین نمایشگاه و تعمیرگاه با دستگاه های کارواش در جاده‌کرج جنب پلیس راه‌افتتاح خواهد شد تلفن کرج ۲۴۳۰ هوشنگ

اتومبیل‌مرجوعی‌شما راخریداریم مدل های ۷۰- ۷۱ - ۷۲ تلفن ۵۴۶۹۳۳

لانچیافولویا ۷۵ سفید تودوزی مشکی کارکرد ۶۰۰۰ کیلومتر- ۶۸۴۷۲۵
۱-۲

پونتیاك فایربرد اتوماتیك ۷۵ دانشجوئی کارکرد ۲۳۰۰۰ کیلومتر تلفن ۶۸۴۷۲۵

سوبارو مدل ۷۶ دو درب اسپرت رنگ قهوه‌ای روشن با رادیو ضبط ۵ هزار کیلو متر کار کرده گمرك شده نمره نشده و ۴۰ هزار تومان بدهی ۳۶هزار تومان بفروش میرسد تلفن ۳۹۱۶۰۱
۱-۳

فولکس واریانت مدل ۷۱ سفارش آمریکا اتوماتیك رنگ آبی سیر بسیار تمیز تلفن ۸۴۹۳۶۲

سوبارو ۷۶
صفر کیلو متر ۴ در رنگ متالیك شیشه تمام رنگی‌ضبط وپخش صوت رادیو- دزدگیر بابدهی بانکی بعلت مسافرت بفروش میرسد ۶۵۰۳۴۵

فروشگاههای اتومبیل

باقساط ۳۰ ماهه شورلت ایران
اتومبیل‌امیر
رویال و ۲۸۰۰ با بهره بانکی
انتهای خیابان شاه‌میدان محمد رضا شاه تلفن
۹۳۵۰۵۱-۳

برای اتومبیل شما

تعمیرگاه فروشگاه‌لوازم یدکی مجاز ۵۸ پیکان افتتاح و بادستگاه های الکترونیک آماده انجام کار های مشتریان محترم خواهد بود شاهرضا اول خیابان بهار تلفن ۸۲۱۵۲۱
۱-۲

دستگاه دزدگیر اتومبیل بامتد جدید نصب فوری تلفن ۹۵۷۵۲۹ قصرالدشت شیرین دوست
۱-۳

تعداد ۳۰دستگاه اتوبوس مینی‌بوس جهت سرویس شهری مورداحتیاج‌است
تلفن۷۶۴۲۸۲- ۷۵۴۴۳۸ - ۷۵۳۱۲۱

کادری مجهز به‌سرپرستی کمدینهای مشهور **برادران رسولی** آمادگی خودرا جهت دعوت‌شمااز‌خوانندگان بزرگ برنامه های‌سیاه‌بازی، خیمه‌شب‌بازی،موزیك ایرانی‌وخارجی‌برای جشن های‌شمااعلام میدارد. دفتر هنری برادران رسولی خیابان شاه‌چهارراه سیمتری مقابل نشاط تلفنهای: **۶۶۵۶۹۱و۶۴۵۴۲۶**

نیازمندیهای اطلاعات

برای دادن آگهی تلفنی باشماره‌های ذیل تماس حاصل فرمائید
تلفنهای: ۳۱۱۲۳۰-۳۱۱۲۲۹

آپارتمان فروشی

آپارتمان مهندسی ساز ۲ اطاق خوابه باتهویه مطبوع ۱۷۰ متر زیربنا خالص حدود میدان ونک فروشی ۸۴۴۰۲۳ و ۸۴۵۷۰۱
۱ـ۱۵

آپارتمان فروشی تهران‌ـ پارس
باوام بانکی ۱۵۰ هزار تومان پیش قسط باقساط ۱۵ ساله از یک الی ۵ اطاقه تلفن ۷۸۲۰۳۰ و ۷۸۰۰۶۱

آپارتمان تهران پارس فقط با ۲۰۰ هزار تومان نقد بقیه وام بانکی ۱۵ ساله صاحب بهترین آپارتمان ۴ اطاقه در تهران پارس خواهیدشد ۷۸۱۹۱۸

در سید خندان
آپارتمان یک اطاق و سالن از ۲۹۰ تا ۳۶۰ هزار تومان با وام بانکی تلفن ۲۳۶۲۶۲
۱ـ۱۰

آپارتمان میدان ۲۵ شهریور دو اطاق خوابه سالن و پذیرائی شوفاژ روشن کولر تلفن مستقل فروشی عصر ها ۳ تا ۶ تلفن ۸۳۲۹۱۱
۱ـ۴

آپارتمان فروشی
طبقه‌دو ساختمانی با سه اطاق خواب دو هال سالن های نهار خوری و نشیمن شوفاژ کولر و گاراژ مستقل ۲۸۰متر زیربنا واقع درخیابان‌بخارست کوچه ششم مقطوع و بدون واسطه بمبلغ یک میلیون و چهارصد و بیست هزار تومان بفروش میرسد ۶۲۲۵۸۵ ـ ۶۲۱۰۶۰ بین ساعت ۳ تا ۶ بعد ازظهر
۱ـ۳

سازمان تهیه مسکن موریس
آپارتمان از ۴۵۰ هزار تومان ببالا
وزراء، بخارست، یوسف‌آباد، گاندی، جردن و عباس آباد ۶۲۳۷۴۶ و ۶۲۷۳۹۴ و ۶۲۴۷۳۱
۱ـ۸ آـ۱۷۱۸

توجه
۲ دستگاه آپارتمان۲اطاق‌خوابه مهندسی‌سازدارای‌شوفاژ روشن کولر آسانسور دایر فیش تلفن موکت شده آماده‌واقع درخیابان پهلوی بالاتر ازسینمارادیوسیتی کوی‌زمرد پلاک۲۹بفروش‌میرسد تلفن ۶۶۰۸۲۶ از ۵ر۴ تا ۵ر۸
۱ـ۲

آپارتمانهای فروشی در انتهای محمدرضا شاه تلفن ۶۸۱۶۰۶
۱ـ۱۳

خیابان وزراء
یکدستگاه آپارتمان با ۳ اطاق خواب سالن نهارخوری هال شوفاژ کولر تلفن بفروش میرسد تلفن ۶۲۲۹۸۴
۱ـ۲

یکدستگاه آپارتمان نوساز با سرویس کامل ۳ اطاق خوابه آریامهرکاج ۷۵۰ هزار تومان ۸۲۰۸۷۵

تخفیف بیسابقه
فقط تاآخر مهرماه
آپارتمان های ۴ و ۵ اطاقی با شوفاژ روشن و موکت و کاغذ دیواری و پارکینگ و حیاط مشاعی و آسانسور و یکی با حیاط مستقل و استخر وزیر زمین بجای قیمت های ۳۸۰ و ۴۰۰ و ۴۵۰ و ۶۵۰ هزار تومان بقیمت های ۳۷۰ و ۳۹۰ و ۴۲۰ و ۶۰۰ هزار تومان بفروش می رسد تلفن های ۷۹۱۵۵۴ و ۷۹۵۷۷۱
۱ـ۶

جمشید آباد شمالی آپارتمان ۳ اطاق خوابه با سرویس کامل فروشی تلفن ۶۳۰۶۰۲
۱ـ۳

آپارتمان ۳ تا ۵ اطاقه ۳۰۰ هزار تومان ببالا تهران پارس ۷۸۰۴۶۸

آپارتمان ۲ و ۳ و ۴ اطاق خوابه در وزراء ، بخارست، گاندی ، ونک آماده فروش تلفنهای ۶۲۵۲۰۱ و ۶۲۳۵۱۱ و ۶۲۴۶۱۳ و ۶۲۲۹۰۴
۱ـ۱۰

آپارتمانهائی باطرح کلاسیک مکزیک اسپانیولی در سطح بسیار عالی ساختمانی تهویه مطبوع ـ تلفن اختصاصی ۵ بعد ازظهر به بعد تلفن های ۶۲۰۴۵۵ـ ۸۳۰۷۸۲ـ ۶۲۱۹۹۷
۱ـ۱۲

آپارتمان ۳ و ۴ اطاقه‌و خانه فروشی تلفن ۷۹۰۵۳۶

حق است که باورنکنید دیدن شما صدق گفتار ماست. بعلت کارخیر پربرکت احتیاج بفروش ۷ دستگاه آپارتمان بکجا یاتک بیواسطه با تمام وسایل مجهزشخصی‌ساز۲ اطاق خوابه مقطوع ۴۱۰ هزار تومان بفروش میرسد تلفن ـ ۷۳۲۴۲۵
۱ـ۳

بهترین‌محل تخت‌جمشید
آپارتمان‌لوکس ۸۵۰ هزارتومان نقد و اقساط ۲۳۶۲۶۲
۱ـ۶

اکازیون‌فروش‌فوری
یکدستگاه آپارتمان مجهز سه اطاق خوابه شوفاژ کولرتلفن آسانسورطبقه ششم بادید عالی روزولت شمالی بالای تخت طاوس خیابان دهم پلاک ۲ مبله و یاغیر مبله بفروش می رسد صبحها تلفن ۷۵۶۵۱۹ بعد ازظهرها ۶۸۴۱۱۴
۱ـ۲

آپارتمان لوکس در بهترین‌نقطه تهرانپارس
دو اطاق خواب پذیرائی و نهار خوری هال و سرویس کامل با موکت پرده کرکرمو کفپوش بفروش میرسد تلفن ۷۸۳۵۸۳
۱ـ۱

آپارتمان ۲ اطاقه با سرویس اول جیحون تلفن ۹۶۰۱۱۱

آپارتمان لوکس ۲ اطاق خوابه با سرویس کامل ایرانی و فرنگی دارای شوفاژکولر تلفن‌وموکت با ۱۱۹ متر زیر بناواقع در شاهرضا خیابان تنکابنی به مبلغ ۴۹۰ هزار تومان به فروش میرسد تلفن ۸۴۴۰۰۳

پهلوی فرشته
چند دستگاه آپارتمان ۴ اطاقه به فروش می‌رسد ۲۷۹۴۹۱

حوالی عباس‌آباد و فرح
۲ دستگاه آپارتمان فروشی ۸۵۳۸۰۷
۱ـ۳

آپارتمانهای فروشی
۲و۳ و ۴ اطاقه در شمال شهر فروشی تلفن ۸۵۳۷۳۶
۱ـ۲

آپارتمان ۴ اطاقه‌جهت سکونت ومحل کار فروشی بعدازظهر ها تلفن ۹۳۵۲۲۹

خیابان پهلوی بالاتر از سینمارادیوسیتی‌آپارتمان ۱۲۰ متری با شوفاژ و کولر آسانسور بدون واسطه فروشی تلفن ۷۵۵۶۲۰

یک دستگاه آپارتمان نو ساز بمساحت ۱۵۲ متر دارای ده اتاق و شش مغازه‌تخلیه‌مقطوع ۵۰۰هزارتومان تلفن ۹۶۳۳۸۹
۱ـ۳ آـ۲۲۰۴۵

بامراجعه به شرکت مجهزما
شمارا فوری در خیابان های جردن، پهلوی، گاندی ، ظفر، میرداماد صاحب آپارتمان ویلا و مستغلات خواهیم کرد تلفن های ۶۲۲۰۶۵ و ۶۲۰۱۰۷
۱ـ۱

شرکت تاجیکو
آپارتمان دو اطاقه تا چهار اطاقه را بطور نقد و اقساط (وام بانکی) دراختیار مشتریان قرار میدهد. تلفن ۷۹۵۲۹۴
۱ـ۱

آپارتمان‌فروشی‌در نارمك و تهران پارس ۱ الی ۲ اطاق خوابه تلفن ۷۹۵۲۶۸

اکازیون
آپارتمان جنوبی۱۶۰مترمساحت ۱۴۰ متر حیاط خیابان ویلا خیابان دامغان دارای سرویس کامل بفروش میرسد تلفن ـ ۸۹۰۶۱۲ بعدازظهرها ۵ر۳بعد
۱ـ۳

آپارتمان ۴ اطاقه در جمشیدآبادشمالی‌دارای کولر شوفاژتلفن‌مستقل سرویس کامل در طبقه چهارم قیمت ۵۵۰ هزار تومان ۵ـ ۹ ۳۶۱۶۴

طبقه دوم۳اطاق هال‌آشپزخانه مجهز باپارکینگ‌فرح آباد ژاله بفروش میرسد ۸ر۵ صبح تا ۵ر۵بعد از ظهر تلفن۳۴۳۰۳۸
۱ـ۱

آپارتمان فروشی
بخارست بالای میدان آرژانتین بقیمت۶۵۰ هزار تومان‌فروشی تلفن ۸۳۲۷۴۱ و ۸۳۴۵۷۰
۱ـ۱

یکباب آپارتمان ۲ اطاق خوابه باتجهیزات‌کامل‌پل رومی آرزو عارف‌نبش مقدسی ۵۵۰۰تومان تلفن ۲۷۷۳۷۴
۱ـ۱

آپارتمان فروشی
آپارتمان‌نوساز دو اطاق‌خواب باشوفاژ کولر پارکینگ موکت وفیش تلفن در خیابان دولت منظریه بدون واسطه بمبلغ ۵۱۰ هزار تومان بفروش می رسد تلفن ۲۸۵۱۳۶ از ۳بعد
۱ـ۱

۲ دستگاه آپارتمان ۲ اطاق خوابه مهندسی‌ساز در خیابان ظفر شماره ۲۰۵ مجهز فروشی ۹۲۹۰۱۴

آپارتمان فروشی درظفر
سه اطاق خوابه‌قیمت ۷۰۰ هزار تومان تلفن ۹۴۰۵۳۰

فروش آپارتمان های ۳ اطاق خوابه در یوسف‌آباد
چند دستگاه آپارتمان لوکس کاملا نوساز با دکوراسیون عالی ۳ نبش و ۲ نبش در بهترین منطقه یوسف آباد هر کدام با زیر بنا ۱۵۰ متر مربع دارای ۳ اطاق خوابسالن پذیرائی‌وناهار خوری‌سرویس مجهز به شوفاژ ، لوله‌کشی کامل تماما با لوستر وفیش تلفن گاز، حیاط برای پارک ماشین بقیمت ۷۷۰ هزارتومان فروخته‌میشود طالبین میتوانند برای بازدیدمستقیما به‌ساختمان مراجعه کنند نشانی: خیابان محمد رضا شاه روبروی‌سینما گلدیس خیابان ۲۹ اواین‌چهار راه ساختمان ۲ نبش شمالی پلاک ۳۱ تلفن ۶۲۰۵۷۲ و ۹۷۴۹۶۹
۱ـ۲

یکدستگاه آپارتمان فروشی
درتهران پارس بدون واسطه تلفن ۸۹۷۹۲۲
۱ـ۲

خانه‌فروشی

خانه و زمین فروشی ۳۴۴۳۶۵

منزلی مهندسی ساز دو طبقه شمالی باتمام تجهیزات درفرح آباد ژاله بفروش میرسد تلفن ۳۴۷۹۵۷
۱ـ۳

بفروش میرسد
یک ساختمان۲ طبقه واقع در خیابان نمازی اول پلاک ۹۰ بابرق و تلفن دونبش بمساحت ۲۸۵ متر مربع هر طبقه ۵اطاق باهال و حیاط تلفن ۹۶۴۴۴۳ از ساعت ۴½ تا ۷½ بعد از ظهر
۱ـ۳

اصفهان
منزلی ۳۰۰ متری دو طبقه مستقلاتی هر طبقه ۳ اطاق خواب یک میلیون و پانصد هزارتومان‌تلفن تهران۲۲۶۴۴۱ تلفن اصفهان ۴۳۳۱۶
۱ـ۱

ساختمان ۳ طبقه‌مستقل
در میدان هفت حوض نارمك به مبلغ‌یکمیلیون و پانصد هزار تومان‌با ۲ تلفن موجود بفروش می‌رسد ۷۹۱۵۵۴ و ۷۹۵۷۷۱

خانه شمالی بر ادیب‌الممالک به مساحت ۳۰۰ متر قدیمی قابل سکونت دارای ۸ اطاق آب و برق و تلفن بفروش‌می رسد جهت کسب اطلاع بیشتر تلفن ۵۲۵۲۳۳
۱ـ۳

خانه جنوبی یک طبقه‌به مساحت ۱۵۰ متر۳اطاق آب و برق و تلفن کولر و حمام گرم کاغذدیواری واقع در خیابان ۳۵ـ۴ نیروی هوائی با قیمت مناسب بفروش میرسد از ساعت۸ الی ۱۲ صبح تلفن ۳۵۰۲۷۰

میدان کندی خیابان پرچم‌خانه ۲۳۸ متری شمالی جنوبی ب۳ شماره تلفن درب ماشین رو یکطبقه تخلیه۲ طبقه دراختیار تامالک بعد از ۸ ماه وبمبلغ یک میلیون تومان نقدو ۵۰۰ هزارتومان موقع تحویل‌قطعی ویکطبقه رهن و اجاره ۹۳۰۶۷۸
۱ـ۲

بفاصله صد متر شمال میدان شهیاد خانه شخصی‌ساز شمای مساحت ۴۶۵ متر نوساز ۲ طبقه که ۲ طبقه آن هر طبقه ۴اطاق‌خوابه و سالن وناهار خوری و شوفاژ و کولرو کرکره‌وموکت قیمت مقطوع ۱۸ میلیون ریال ۹۵۵۷۷۹
۱ـ۸

خانه فروشی بقیمت مناسب
۲۰۳ مترمربع خانه یک طبقه شمالی خیابان خواجه عبدالله انصاری با جواز ساختمان طبقه دوم تلفن ۲۳۵۴۱۹ ـ ۳۴۲۰۳۲ شیبا .
۱ـ۲ آـ۱۲۴۵۹

ساختمانهای ویلائی و مستغلات
از ۲ میلیون تومان ببالا برای فروش موجوداست ۸۴۷۹۸۲ و ۸۵۳۷۳۶

اکازیون
منزلی واقع در فرح‌آباد ژاله متراژ ۲۲۰ متر ویلائی با تلفن فوری‌بفروش میرسد تلفن ـ ۶۵۸۰۵۴
۱ـ۴

اکازیون
منزلی در خیابان پاستور ۱۲۶ متردر۲ طبقه پنج اتاق‌سرویس تلفن کولر فوری بفروش می رسد تلفن ۶۶۲۵۵۷

یکباب منزل شمالی واقع در خیابان تاج ۲۰ متری فرزانه پلاک ۷۶ دو طبقه‌کامل ۵ اطاق خواب سالن پذیرائی ـ هال ـ تلفن ۳۰۰متر مربع‌مساحت‌بعلت مسافرت بفروش میرسد تلفن ـ ۹۲۵۷۴۴
۱ـ۳

اکازیون
خیابان تهران‌نو مقابل‌فرودگاه ۱۵۰مترمستغلاتی ۲طبقه شمالی ۷۰۰هزار تومان تلفن۵۲۸۵۹۶ بدون واسطه ۸ صبح تا ۶ شب
۱ـ۳

زعفرانیه ولنجك
ساختمانی ۳ طبقه مستغلاتی مهندسی‌ساز بافنکوئیل هرطبقه ۵ اطاق خواب سالن‌و پذیرائی و دو حمام پارکینگ سرپوشیده و استخرو تصفیه مساحت‌زمین ۶۱۲ متر زیربنا ۱۰۴۰ مترتلفن ۲۷۳۹۵۹
۱ـ۶

اکازیون واقعی در نظام آباد ۵اطاقه شمالی دو بر ماشین رو بادو سرویس بعلت‌انتقالی ۵۵۰هزار تومان تلفن۷۶۱۵۹۴
۱ـ۳

خانه ۵۰۰ متردرشمیران تلفن ۹۴۳۱۷۸

ساختمان برای دفتر و آفیس به‌مساحت زیربنا ۲۲۱۰ متر مربع
در خیابان نیکو بین سپهبد زاهدی وویلا دارای ۹ طبقه برای‌دفتربا ۶۳ اطاق هر طبقه دو سرویس‌یکطبقه نمایشگاه ویک طبقه زیر زمین واطاق و سرویس نگهبان، با دستگاه حرارت مرکزی تهویه مطبوع‌و فن کوئیل ـ اسانسور شیدر ۶ نفره ـ برق ۱۰۰ آمپر و ۱۱ کنتر جداگانه و تلفن‌بفروش میرسد.
طالبین‌به‌تلفن ۸۱۷۲۳۴۲مراجعه نمایند.
۱ـ۳ آـ۲۲۷۸۶

منزلی واقع در خیابان ظفر رئیسی نو ساز دارای سه طبقه با پارکینگ هر طبقه ۳ اطاق خوابه لوله‌کشی گاز فیش تلفن شوفاژ روشن بعد ازظهر تلفن ۹۷۸۲۰۴
۱ـ۶

منزلی ویلائی کاملا شخصی‌ساز خیلی مدرن‌در سلطنت‌آبادشمال ۳ دستگاه هریک سه اطاق خواب نشیمن پذیرائی ناهار خوری۲سرویس‌کامل‌حیاط بزرگ استخر باتصفیه‌شوفاژ امریکائی کولر . و اطاق سرایدار و انباری برای هردستگاه بمبلغ ۵۰ میلیون ریال تلفن ۲ تا ۸ بعدازظهر ۶۲۱۲۲۱

خانه‌ای بسیار تمیز شمالی به مساحت ۱۰۸مترسه طبقه‌دارای ۵ اطاق . افاف، کولر . حمام و سرویس کامل در هرطبقه و فیش تلفن واقع در کاروان ـ روبروی بوستان سعدی ـ کوچه ستاخیز پلاک ۱ر۲ قیمت۴۷۵ هزار تومان مراجعه از ساعت ۲ الی ۶ بعد از ظهر .
۱ـ۲ آـ۱۲۲۵۵

اصفهان
منزلی در بهترین نقطه کمال اسماعیل در ۱ طبقه با۹اطاق مجهز به شوفاژ کولر تلفن آب برق پرده کرکره لوستر برای فروش یا اجاره با تلفن های ۳۴۳۳۳ و ۴۰۸۵۵ تماس حاصل شود.
۱ـ۲

تهران پرس
خانه ویلائی بمساحت ۴۲۰متر زیربنا ۲۷۰ متر ۴ اطاقخواب ۱هال سالن نهار خوری و پذیرائی آب، برق ، فیش‌تلفن، زیر زمین، استخر با سرویس کامل و شوفاژ روشن‌بفروش میرسد تلفن ۸۳۰۳۳۱ خانم هوشمند از ۸ صبح الی ۵ر۱ بعد ازظهر
۱ـ۱

یک دستگاه ساختمان دو طبقه ساخته شده جهت فروشگاه‌با ۱۸۰۰ متر زیربنا و کلیه تاسیسات لازمه در بهترین‌نقطه تهران بفروش میرسد طالبین باتلفن ۶۲۹۳۵۹ تماس حاصل نمایند.
۱ـ۵

خانه کوچك
اکازیونی بدون واسطه یك طبقه ۶۷ متر دارای دو اطاق با آب و برق و تلفن به مبلغ ۲۵۰هزار تومان واقع‌درنظام آباد بفروش میرسد تلفن ۷۶۰۰۲۵ و ۸۵۷۴۶۹

یک خانه ۹۶ متری‌دارای ۲طبقه تلفن با سرویس کامل بفروش میرسد از ۵۰۰ هزار تومان‌به‌پائین تلفن ۸۳۰۷۹۲

خانه جنوبی مستغلاتی در آیزنهاور دو طبقه دو نبش به مساحت ۲۳۲ متر مربع و ۳۶۵ متر بنا هر طبقه دارای دو اطاق‌خوابهاهال و ناهار خوری‌وسرویس کامل هرطبقه مستقل بازیر زمین بزرگ‌تلفن وکولر بفروش میرسد بدون واسطه تلفن ۹۶۶۹۱۴
۱ـ۱

یکطبقه از یك ساختمان شخصی ساز دارای ۴ اطاق خواب ۲ حمام اطاق لباسشوئی موکت با سرویس کامل‌درمحل نیاوران‌خیابان‌جمشیدیه با بهترین منظره برای فروش یا اجاره داده می شود صبحها ۹ تا ۱۲و بعداز ظهر ها ۴تا ۶تلفن ۲۸۰۶۰۷

اکازیون
خانه جنوبی به‌مساحت ۱۳۳ متر یکطبقه‌باچهار اطاق آشپزخانه و آب و برق تخلیه واقع در خیابان دلگشا کوچه‌پیرا بدون واسطه‌بفروش می رسد تلفن ۸۴۰۷۹۷ و ۳۱۲۹۷۵

سلطنت‌آباد گلستان دوم
یک ساختمان دو طبقه و نیم با ۵۵۰ متر مساحت و ۷۵۰ متر زیر بنا طبقات مستقل با زیر زمین دو دستگاه تلفن مستقل‌کولر شوفاژ و استخر با تصفیه بعلت مسافرت فوری فروخته میشود تلفن ۲۴۵۳۸۰ و ۲۴۵۶۸۵
۱ـ۱

منزل فروشی
منزل ویلائی حدود ۱۰۰۰متر زمین ۴۰۰ متر زیربنا شمال خیابان دولت حوالی چهارراه رستم‌اباد کاملا مجهز با تمام وسائل بفروش میرسد تلفن ـ ۷۶۴۸۷۸
۱ـ۳ آـ ۲۲۷۴۹

منزلی فروشی در تهرانپارس شخصی‌ساز ۱۲۰ متر مربع ۲طبقه ۷۸۰۴۲۵

خیابان‌بهار کوچه‌بختیار
یکباب منزل بمساحت ۱۸۵ متر با ساختمان‌تقریبانو ساز بفروش میرسد تلفن ۸۳۲۷۴۱ و ۸۳۴۵۷۰
۱ـ۵

قیطریه پشت سفارت
ساختمان نو ساز ۲ طبقه و نیم هر طبقه دارای ۵ اطاق باسرویس جداگانه بقیمت یک میلیون و ششصد هزار تومان فروشی ۸۴۰۵۴۴
۱ـ۴

تهران نو
خانه‌ای دوبر دو طبقه هرطبقه دارای ۲ اطاق سرویس کولر پرده کرکره موکت کاغذدیواری وتلفن بمساحت ۱۲۰ متر و ۲۶۰ هزار تومان بدهی بنکی ۵۹۰ هزار تومان ۷۲۱۷۷۹ و ۳۵۶۷۳۷
۱ـ۲

تهرانپارس خانه‌فروشی
۳۴۲ مترفروشی تلفن۷۸۲۵۷۸
۱ـ۳

فروش خانه
خانه‌ای بمساحت۲۶۱متر بازیر بنا ۳۲۰ متر با ۸ اتاق سه دستگاه مستغلاتی زیر زمین، کولر، تلفن ، آب و برق ،دو نبش مقطوع ۷۰۰ هزار تومان ۵تا۸بعد ازظهر تلفن ۵۳۰۸۹۴
۱ـ۲ آـ۱۲۳۳۳

یکدستگاه خانه‌دو طبقه‌جنوبی بمساحت ۱۲۵ متر زیر بنا۱۶۰ متر هفت حوض نارمک‌دارای ۵ اطاق‌زیرزمین . آب و برق، وتلفن، سرویس کامل قیمت مقطوع ۵ر۵۰۰ر۰۰۰ ریال با تلفن ۷۹۳۴۸۹ ـ ۵الی‌۸ بعداز ظهر تماس بگیرید.
۱ـ۳ آـ۲۱۹۱۷

در بهترین نقطه عباس‌آباد
یك واحد ساختمان با ۴ دستگاه آپارتمان بسیار مجهز وپارکینك باسند تفکیکی یکجا بفروش می رسد تلفن ۹۴۱۳۰۳از ساعت ۵ الی ۹ بعداز ظهر

خانه فروشی ۱۰۰ متر میدان رشدیه ۳۰ر۳ الی ۳۰ر۶ بعدازظهر ۹۷۵۱۸۹

درنیاوران
خانه‌ای دوطبقه دونبش‌بمساحت ۱۴۰۰ متر مربع زیربنا درحدود۶۰۰ متر مربع دارای ۵ اطاق خواب آب و برق و تلفن‌دارای استخر با دستگاه تصفیه چاه آب ولوله‌کشی آب بفروش میرسد تلفن ۲۷۰۱۲۵
۱ـ۲

خانه فروشی
منزلی بمساحت۱۵۰متر واقع در خیابان خیام جنوبی بیواسطه بفروش میرسد تلفن ۵۲۲۰۶۴

اکازیون
خانه ویلائی مقابل حسینیه ارشاد مقطوع یک میلیون و ۵۰ هزار تومان ۲۳۱۲۸۷
۱ـ۴

خانه ویلائی در داودیه
ساختمان ویلائی ۲۵۰مترمربع زیربنا دریک طبقه و نیم و۳۳۰ مترزمین دارای‌چهار اطاق‌خواب سالن ناهارخوری‌وهال‌وسرویس کامل تلفن آب لوله‌کشی ـ کولر کفپوش مکالئوم برق۳فاز‌استخر چاه عمیق پمپ بیواسطه‌فروشی تلفن ۲۲۲۶۲۵

خانه‌ای‌با۴ اطاق کولر تلفن‌درب ماشین‌رو بمساحت ۱۲۰ متر واقع در شهرآراء خیابان‌خرم خیابان امید شماره ۴۱ مقطوع ۷۵۰ هزار تومان بدون واسطه بفروش میرسد تلفن ۹۷۰۷۴۲
۱ـ۲

اکازیون
یکباب خانه‌ویلائی‌شمالی‌عظیمیه کرج بمساحت ۵۲۵ با۴ اطاق خواب و پذیرائی و نهارخوری و شوفاژ روشن و کولر و تمام موکت و پرده لووردار‌به با مبل لوستر فیش تلفن ـ ۵۴۷۴۵۰
۱ـ۵

قیطریه مستقل دوطبقه
هفت اطاقه ۸۰۰ متر زمین ۱۰۰۰ متر بنا شوفاژ استخر نزدیک شاهراه دوگل بقیمت مناسب فروشی ۸۵۱۵۰۶ و ۲۸۳۵۶۲
۱ـ۳

عباس آباد نوبخت خیابان ۱۳
خانه یک طبقه شمالی دارای ۳اطاق هال تلفن کولر گاراژ بمساحت۲۱۲ متر بدون‌واسطه بفروش میرسد تلفن ۸۴۰۲۳۸ از ساعت ۴ تا۷ بعد ازظهر
۱ـ۱

اختیاریه خانه ویلائی
شمالی ۴۰۰ متری باتجهیزات کامل بدون واسطه فروشي یا اجاره عصرها ۴ ببعد تلفن ۲۸۱۱۸۴
۱ـ۳

یکبابمنزل ویلائی در سلطنت آباد، گلستان ۳ شماره ۵ تلفن ۲۴۲۳۳۶ بدون واسطه بفروش میرسد.
۱ـ۳ آـ۱۲۲۰۱

ویلافروشی

منزل ویلائی
یکدستگاه منزل‌سه‌طبقه ویلائي ۱۰۰۰ متر زمین ۱۶۰۰ متر زیربنا با ۱۳ اطاق‌خواب ـ شوفاژ ـ کولر ـ تلفن با سرویس کامل در خیابان پهلوی بالاتر از باغ‌وحش بلوار حافظ شیرازی بفروش میرسد تلفن ۳۱۱۲۲۴ـ ۳۱۱۲۲۵قیمت ۶میلیون تومان

ویلای دو بر فروشی گوهر دشت‌تلفن ۶۴۵۳۴۱ ـ۹۲۵۶۴۴
آـ۱۲۴۵۳

ویلا در فیطریه
بمساحت ۷۵۰ متر دارای ۵ اطاق خواب فروشی ۸۵۲۸۰۷
۱ـ۲

آگهی فروش ویلا
ویلای شخصی‌سازبه مساحت ۶۵۰ مترمربع و زیر بنای ۷۰۰ مترمربع و استخرباتصفیه واتاق و سرویس خدمتکار سبک معماری مخصوص و تجهیزات کاملا لوکس واقع در صاحبقرانیه‌خیابان بوستان مقطوعا ۵ میلیون و سیصد هزار تومان صبح ها تلفن ۸۳۵۹۵۹ و ۸۲۳۳۳۲
۱ـ۵

ویلائی فروشی
۲ دستگاه ویلای‌بسیار لوکس استیل ، مدرن ، اسپانیائی
در سلطنت ابادو دروس و فرمانیه
بقیمت ۳ تا۸ میلیون تومان بفروش میرسد تلفن ۸۵۷۵۸۰ بعدازظهر ها ۵تا۸
۱ـ۳

ویلا در بهترین نقطه فرمانیه
بمساحت۹۷۲ متر شمالی‌دارای ۸ اطاق و سالن با سرویس کامل تهویه مطبوع وفن‌کوئل استخربا تصفیه بقیمت۶میلیون وپانصد هزار تومان بفروش میرسد دفتر مسعود تلفن ۲۲۱۰۹۴ و ۲۲۹۳۳۱
۱ـ۸

ویلای فروشی
دروس هدایت شمالی ۱۰۰۰ متر مربع ورودی ۴ اطاق خواب‌،سالن ، اطاق مستخدم استخر باتصفیه قیمت سه ونیم میلیون تومان تلفن ۲۲۵۱۳۱ صبح ها
۱ـ۲ آـ۲۲۸۵۴

ویلا و مستغلات
از ۲ میلیون تومان ببالاموجود است ۸۵۳۷۳۶ و ۸۴۷۹۸۲
۱ـ۱۳

ویلا در سلطنت‌آباد
بلوار کیان ۱۱۶۰ متر مشجر استخر شوفاژ ۴اطاق خواب فروشی تلفن ۲۸۵۸۵۴

توجه توجه
ویلا در نیاوران جمال آباد مقطوع ۴ میلیون تومان ۸و۸۹۱۱۹۷
۱ـ۲

باغ فروشی

یکقطعه باغ مشجر واقع در کوی تیسفون ۳۰ کیلو متری میدان شهیاد بمساحت ۴۹۲۵ متربفروش‌میرسدتلفن ۷۶۴۲۴۱
۱ـ۶

باغ
مساحت ۶۷۰۰ متر مربع‌مشجر به درختان مرکبات محصور واقع در شهر چالوس بر خیابان آسفالت شاهرضادارای نهرآب محلی بعمق۶۰ سانتیمتر با سند مالکیت عرصه و اعیان تلفن ۹۷۲۰۴۶ و ۶۳۴۱۸۷
۱ـ۱

زمین‌فروشی

یکقطعه‌زمین‌منطقه‌تجارتی
مناسب جهت آپارتمان‌سازی و پاساژ بفروش میرسد تلفن ـ ۸۲۸۵۲۷
۱ـ۴

فرح شمالی
زمینی بمساحت ۴۱۲متر مربع واقع در خیابان فرح شمالی خیابان صغیری دونبش بدون واسطه بفروش میرسد. تلفن ۳۰۳۷۰۱

زمین فروشنده‌ایم ۹۲۲۷۳۹

متری ۱۰۰۰ تومن تخفیف
برای ۲۰۰۰ مترزمین ساختمانی محصور ۲بر داخل محدوده با جوازبر پارك عمومی قابل‌تفکیك با آب برق تلفن آماده فروش ۶۸۷۰۰۰

قابل‌توجه علاقمندان اراضی زعفرانیه کرج
سری دوم زمین های زعفرانیه تفکیک شده به قطعات ۱۰۰۰ و ۱۵۰۰متری‌با آب لوله‌کشی آماده فروش می باشد. تلفن ۲۲۶۰۸۱ـ ۲۲۶۰۸۳از مالکین محترم سری اول تقاضا می شودجهت نصب انشعاب اب به دفتر زعفرانیه مراجعه‌نمایند.
۱ـ۱۰ آـ۱۹۸۴۴

بلوار اسیزابت
یکقطعه زمین بمساحت ۱۶۰ متر مربع باآب و برق وتلفن و مصالح ساختمانی با۶طبقه نقشه و جواز هر طبقه ۱۰۲ متر زیر بنا بفروش می رسد تلفن ۶۵۷۴۹۳ـ ۹ صبح تا۷ شب
۱ـ۲

۳۰۰۰ متر مربع زمین
واقع در عظیمیه کرج دو نبش بر ۱۶ متری ۵۰×۶۰ بدون واسطه بفروش میرسد عصر هاباتلفن۷۵۹۲۸۸ تماس‌حاصل فرمائید

۳۵۱۵ متر مربع زمین
سه‌نبش در منطقه صنعتی‌تهران پارس فروشی ۲۷۰۳۳۶

زمینی بمساحت۴۶۹متر واقع‌در اختیاریه‌شمیران خیابان داور بیوسطه بفروش می‌رسد تلفن ۸۲۳۵۹۳

زمین ارزان
در کرج باآب و برق و سند مالکیت متری ۶ تا ۲۲ تومان
اراضی هاشم‌آباد متری ۴۵ تا ۱۰۰ تومان
میدان‌فوزیه پاساژ مسجد امام حسین دفتر املاک معصومی
۷۶۶۲۰۳
۱ـ۹

زمینی بمساحت ۲۵۰ متر در تهران‌نو اواخر خیابان پدرثانی نرسیده به سمراه سمنگان ۱۰ متر برخیابان بطول ۲۵ متر دارای ۲ باب مغازه و یکدر ورودی گاراژ و۸۰ مترشیروانی داخل زمین با جواز مصالح فروشی و آهن فروشی و تلفن وبرق برای آپارتمان سازی یا شغل آزاد تلفن ۷۳۳۴۵۲ و ۷۳۱۱۲۹

سرقفلی

یکباب مغازه پنچری‌گیری‌باجواز ووسایل درجاده ساوه‌مترسیده‌به بلدوم دست چپ جنب گاراژ فروزان واگذار میشود تلفن ـ ۸۲۲۲۲۷

توجه بازار محل کار
۲۵۰ متر سالن۳طبقه جمعا ۷۵۰ مترمخصوص بانکها و فروشگاهها و موسسه های بزرگ بوذرجمهری جنب بانک پارس مرکز تلفن ۵۳۴۶۴۱

سالن جهت انبار
یا کارخانه تولیدی‌حدود ۱۰۰۰ متر سرپوشیده‌با تلفن و برق ۳ فاز در خیابان شوش بصورت تخلیه یا ملك واگذارمی شود تلفن ۵۳۰۸۷۹

یک باب مغازه بزرگ با جواز حلیمی، کبابی، آشپزی کمجار بفروش کلیه اغذیمجات می باشد اجاره داده می شودتلفن ۶۴۴۲۸۴
۱ـ۱

کریمخان زند ـ محل مناسبی برای جواهری
شماره تلفن واگذار میشود قابل توجه شرکت هاو آژانس ها یکباب مغازه سه دهنه با زیر زمین و طبقه بالا و دو شماره تلفن واگذار میشود کریمخان بین ویلا و آبان جنب بانک ملی
۱ـ۳

دو باب مغازه واقع در ژاله خیابان خورشید باآبو برق و تلفن ۷۶۰۲۱۷
۱ـ۳

قابل توجه
بانکها و موسسات مغازه دو نبش‌سه دهنه به مساحت ۱۵۰ متر بازیر زمین تلفن ۹۳۴۰۴۰
۱ـ۶

یکباب مغازه در فرح آباد ژاله خیابان‌پرواز فروشی۳۳۶۳۷۶
۱ـ۳

سالن آرایش زنانه فروشی‌اول تهران‌نو تلفن ۷۶۵۲۹۰
۱ـ۱

فروش سرقفلی
یک مغازه دو دهنه واقع در خیابان مهناز (عباس آباد) بفروش میرسد.تلفن ۸۴۴۲۹۵ـ ۸۵۲۵۰۶
۱ـ۳ آـ۲۲۴۵۹

در سید خندان
تعدادی‌مغازه‌و آگذاری ۲۳۶۲۶۲

یك انبار بمساحت
حدود ۶۲۰۰ متر تفکیك شده به ۳ قطعه با آب برق و تلفن درجاده‌قدیم کرج بفروش‌میرسدتلفن ۹۵۰۱۰۰

یك کارخانه واقع در شهر صنعتی البرزقزوین بفروش می‌رسد تلفن ۳۰۲۱۹۰

فروش رستوران پی کاك
خیابان سوم اسفند روبروی ایران‌پیما با کلیه وسایل مدرن آشپزخانه و یخچال‌های بزرك دستگاه فن کوئیل کولر جا برای نشستن در ۲ طبقه با فروش‌عالی بفروش میرسد تلفن ۶۳۱۸۳۶

رستورانی مجهز باسالن بزرگ وکلیه وسائل فروشی باشرایط مناسب بفروش میرسد ۶ تا۱۰ بعدازظهر ۹۲۶۶۹۶
آـ۱۲۰۶۹ ۱ـ۵

مغازه اغذیه فروشی دو دهنه موقعیت عالی در خیابان فردوسی فروشی ۶ تا ۱۰ بعد ازظهر ۹۲۶۶۹۶
آـ۱۲۰۶۹ ۱ـ۵

سرقفلی چند دستگاه آپارتمان جهت دفتر ـ بنکداری ـ تولیدی‌سه‌راه شاه نقدو اقساط‌واگذار میشود تلفن ۶۴۹۲۲۴

کارخانه فروشی
کارخانه رنك سازی با تمام وسایل و آب وبرق ۱۰۰ آمپر و تمام‌وسایل مدرن به مساحت ۶۰۰ مترواقع‌درمنطقه‌صنعتی تهران پارس با سابقه چندین ساله بفروش می رسد تلفن ۷۸۹۵۵

نمایشگاه اتومبیل باملك فروشی در میدان فلاح بمساحت ۱۱۰ متر تلفن ۵۴۷۵۷۸

اکازیون بی نظیر در باغ صبا برخیابان شمیران
دوباب ونیم مغازه بزرگ با زیر زمین باجو از اغذیه فروشی ونوشابه فروشی در موقعیت عالی بفروش میرسد تلفن ۷۵۰۱۹۹ از ساعت ۵ر۸ تا ۱۱ و۵الی ۹ شب
۱ـ۳

مغازه خرازی‌وتریکو درمیدان ۲۴ اسفند بفروش میرسدتلفن ۹۳۹۳۳۲
۱ـ۲

سالن‌بمساحت ۲۰۷ متربارتفاع ۶ متر نیم طبقه شامل۴ اطاق بابرق پنج آمپر مناسب برای کارگاه یا انبار در جاده قدیم کرج بفروش میرسد تلفن ۸۹۰۶۱۲ صبحها از ساعت ۹ تا۱۲
۱ـ۲

اکازیون
یکباب گاراژ به مساحت ۱۷۰۰ متر و ۷باب‌مغازه تخلیه با آتیه درخشان واقع درکیلومتر ۲۰جاده تهران ساوه به علت مسافرت به‌قیمت‌مناسب فروشی ۵۴۶۹۵۲

مغازه نعلین
پهلوی بالاتر ازسه‌راه‌عباس‌آباد پله‌اولگفاشي نعلین پلاک ۹۶۸ باآب برق تلفن و زیرزمین با دکور چوب گردو بعات مسافرت بفروش میرسد تلفن ۶۲۲۷۱۷
۱ـ۲

کارگاه یا انبار
مساحت ۳۳۰۰ متر مربع‌دفتر ۴×۵ سالن ۲۵۰ متر مربع‌برق سه‌فاز ۱۵ آمپر چاه آبتوالت خیابان‌بندی و آسفالت دارای جواز کارگاه فلزی بمبلغ۱۵۰۰ هزار تومان نقد جاده ساوه کیلومتر ۵ برخیابان‌فرعی‌فروشی ۹۴۰۵۹۷
۱ـ۴

کارخانه فروشي منطقه صنعتی سرپل سیمان تلفن ۲۷۷۳۸۲
۱ـ۷

یکباب مغازه طلا فروشی با جواز تلفن آب و برق کولر میز و ویترین صندوق نسوز تلفن ۳۶۴۸۸۳

اجاره‌داده‌میشود

یکدستگاه منزل
دو طبقه با سه اطاق خواب ـ شوفاژ ـ کولر ـ تلفن وسرویس کامل‌در نیاوران‌اجاره‌داده‌میشود از ساعت ۲ تا ۶ بعداز ظهر با تلفن ۶۲۱۰۶۲ تماس گرفته شود

خانه دو طبقه باآب برق ـ تلفن ،کولر، قلهک خیابان دولت برای اجاره تلفن ۶۳۷۹۷۷
۱ـ۲ آـ۲۱۵۸۵

اجاره داده می شود
۲تا۴ اطاق‌خوابه‌از ۴۰۰۰ تا ۶۰۰۰ تومان۸۵۰۸۲۴

دفتر کار
آماده اجاره ۸۵۰۸۳۴

سازمان تهیه مسکن موریس
آپارتمان ویلا مستغلات اجاره ۲تا۵اطاق‌خوابه جهت‌سکونت ۶۲۳۷۴۶ و ۶۲۷۳۹۴ و ۶۲۴۷۳۱

اجاره برای سکونت ایرانی‌و خارجی ۲ الی ۵ اطاق خوابه وبرای محل کار از ۱۵ اطاق ببالا موجود تلفن ۱۲۲۰۶۵ و۶۲۰۱۰۷
۱ـ۱

اجاره به ایرانی
تعداد زیادی اپارتمان برای سکونت و محل کار از ۴ هزار تومان به بالا اجاره‌داده میشود عباس آباد چهارراه فرح‌جنب کیوسک تلفن‌آژانس ۸۵۰ تلفن ۸۵۵۴۴۷ ـ ۸۴۶۶۲۳
۱ـ۵

اجاره خانه و آپارتمان
در شمال شهر تلفن ۲۳۷۶۱۲

سازمان تهیه مسکن موریس
اجاره جهت محل کار
از۴ تا ۱۲۰ اطاق بهترین‌منطقه تجاري ۶۲۳۷۴۶ و ۱۲۷۳۹۴ و۶۲۴۷۳۱

آپارتمان ۵اطاقه طبقه دوم خیابان شادمهر ـ شمالی و جنوبی باتلفن مستقل برای اجاره آماده تلفن ۹۷۰۶۷۴
۱ـ۲

اجاره خانه وآپارتمان
جهت‌کارمندان‌عالیرتبه موسسات دولتی و شرکتهای ایرانی و خارجی ۲۳۷۶۱۳
۱ـ۱

اجاره بخارجی
آپارتمان طبقه همکف با حیاط و ۲اطاق خواب پارکینگ.انبار حیاط خلوت . تلفن‌اختصاصی شوفاژکولر پرده‌کرکره موکت تلفن ۹۵۴۸۶۵
۱ـ۱

اجاره
طبقه فوقانی از منزل شخصی دارای ۴اطاق و هال و انباری کرکره شوفاژ روشن تلفن مستقل نوساز تماما کاغذ دیواری مبله و غیر مبله باکلیه تجهیزات۴۵متری سید خندان میدان فرح خیابان گلبرگ‌تلفن ۷۳۹۲۳۲
۱ـ۱

خانه‌ای‌بمساحت ۱۲۰ متردارای ۵ اطاق دو اطاق در اجاره واقع‌در سرآسیاب دولاب ۴۰۰ هزار تومان ۹۲۰۶۵۱
۱ـ۲

سیدخندان‌خواجه‌عبدالله‌انصاری طبقه‌اول ۵اطاق سرویس کامل اجاره بخارجی تلفن ۲۳۴۴۰۲

تخت‌جمشیدمحل تجارتی
۱۰ دستگاه آپارتمان ۳ اطاقه با تلفن شوفاژ کانال کشی کولر آسانسور یکجا یا جداگانه اجاره ۷۶۲۷۴۹ و ۷۶۱۹۱۴
۱ـ۵

آریاشهر مقابل مسجد امام صادق منزلی دو طبقه دارای ۳ اطاق سرویس کامل آب و برق و کولر پرده کرکره ۳ باب مغازه که ماهیانه ۴ هزار تومان‌در اجاره میباشدفروشی ۴۵۰ هزار تومان ۹۳۹۸۶۸
۱ـ۳

آپارتمان اجاره‌ای
آپارتمان های اجاره‌ای ۵ اطاقی مبله کامل‌بمبالغ ۵۰۰۰ و ۵۵۰۰و ۶۰۰۰ تومان موجود است تلفن ۷۹۵۷۷۱ و ۷۹۱۵۵۴

یکدستگاه‌آپارتمان مبله ۳ اطاق خوابه جاده قدیم شمیران باغ صبا روبروی وزارت بهداری بخارجیان اجاره داده میشود بعد ازظهر ها ۲۷۷۰۶۸
۱ـ۲

موردنیازاجاره

عده‌ای از دانشجویان دختر و پسر دانشگاه تهران‌جهت‌اجاره‌احتیاج به مسکن دارند . صاحبان منازل میتوانند با تلفن ۹۳۴۵۰۰ تماس حاصل فرمایند . م‌الف ۱۵۷۲۲

تعدادی ویلا وآپارتمان برای خارجیان شرکت حساج است تلفن ۲۹۲۹۸۲

ویلا و اپارتمان درشمال شهر برای کارمندان عالیرتبه شرکت خارجی وری‌نیازمندیم ۲۲۲۶۳۰ و۲۲۷۵۱۱

خانواده انگلیسی
فوری نیازمند به ویلا و همچنین آپارتمان می باشد ۸۵ ۸۳۴ ۸۵
۱ـ۱۷

هر نوع اپارتمان
کوچک و بزرگ برای
دفتر کار وسکونت
فورا نیازمندیم
قیمت مطرح نیست
تلفن ۸۴۴۹۶۶ـ ۸۵۵۴۴۷
۱ـ۵

تعدادی ویلا و طبقه اول جهت‌سکونت‌خانواده اروپائی نیازمندیم ۲۲۳۶۷۲ و ۲۵۵ ۲۲۳
۱ـ۳

نیازویلا جهت‌سفیر
ویلائی مبله یا بدون مبله در شمال شهر با اجاره ۱۸ تا ۲۴ هزار تومان فوری مورد نیاز است تلفن ۳۹و۲۲۷۶۳۸
۱ـ۱

آژانس سیمون
عباس‌آباد و شمال شهر
تعدادی آپارتمان مبله یابدون مبله جهت سکونت و دفتر کار برای خارجیان فوری مورد نیاز است
تلفن ۸۵۸۵۹۸
۱ـ۱

چندین دستگاه منزل
ویلائی وآپارتمان طبقه اول و دوم برای‌سکونت چندین خانواده‌فرانسوی فوری مورد نیاز است ۶۶۵۷۲۷ و۶۴۶۶۸۵

برای‌سکونت مدیرعامل‌انگلیسی، ویلای دوطبقه : پذیرائی بادو اطاق درطبقه اول و چهاراطاق خواب بادوحمام در طبقه دوم، بین عباس‌آباد ومیدان ونك موردنیاز فوری ۹۲۴۷۱۲
۱ـ۲ آـ ۱۲۲۳۳

نیازمندیهای اطلاعات

برای دادن آگهی تلفنی باشماره‌های ذیل تماس حاصل فرمائید

تلفنهای: ۳۰۳۷۰۲-۳۱۱۲۱۹-۳۱۱۲۲۵-۳۱۱۲۲۴

جهت سکونت روسای چندشرکت خارجی به تعدادی ویلاوطبقه‌عمکف با استخر برای اجاره فوری نیازمندیم ۸۴۸۴۲۴ و ۸۵۳۸۵۳

خانه ویلاو آپارتمان های شمارابه افراد مطمئن باتضمین کافی اجاره میدهیم ۲۳۷۶۱۲

نیاز اجاره انبار

شرکت تجارتی احتیاج به محلی جهت انبار کالا با مساحت حداقل ۳۰۰متر مسقف دارد لطفا باتلفنهای ۸۹۲۲۲۳ و۸۹۹۶۰۴ صبحها تماس حاصل فرمائید.

نیازاجاره

برای سکونت روسای چند کمپانی خارجی به تعدادی آپارتمان طبقه اول تا سوم مبله یابدون مبله از تخت جمشید ببالا فوری مورد نیاز است‌تلفن۶۵۵۶۱۵ و ۶۵۰۴۹۶
۱-۱۰

یک انبار بمساحت ۲۰۰ متر مربع بامحوطه حدود ۱۰۰۰ متر مربع در حدود تهران برای مونتاژ تعدادی ماشین آلات برای مدت ٤ماه مورد نیاز فوری است تلفن۸۲۷۵۲٤ و ۸۲۸۵۱۱
۱-۱

مورد نیاز برای خرید

ونلجك، زعفرانیه- محمودیه
یکقطعه زمین فوری خریداریم. ۸۲۸۵۲۷
۱-۳

زمین بین پهلوی وجردن فوری خریداریم تلفن۸۲۸۵۲۷

اهواز

زمینهای اهواز خریداریم ۷۹٤٤۱۸
۱-۱۰

زمین ساختمانی شما را فوری نقدا خریداریم ۸۵۵۹۵۸

زمینهای مهرانپارس خریداریم ۷۹۳۰۲۰

شمال شهر خانه‌و زمین خریداریم ۸۹۵۳۳۶

زمینهای اهوازخریداری میسود تلفن ۸۹٤۹۱۳

زمین‌جوادیه حکیمیه‌خاك سفید خریداریم۷۸۰٤٦۵

زمین خریداریم۹۲۲۷۰۹

اراضی صنعتی جاده‌های کرج خریدار و فروشنده‌ایم ۹۵۹۷۵۵

زمین صنعتی بارخانجات خریدار و فروشنده‌ایم ۹۲۷۹٦۹

خانه و زمین شمارا در شمال تهران خریداریم تلفن ٦۲۲۰٦۵ و ٦۲۰۱۰۷
۱-۱

بنگاههای معاملات املاکی

خریدو فروش املاک گرانفیت ۷۵۰۱٤٤ اعظم پور
۱-۲٤

بورس اراضی مهرشهر کوی‌ولیعهدو گوهردشت ٦٤۸۲۵۵

اراضی صنعتی جاده‌های کرج‌خریدارو فروشنده‌ایم ۹۵۹۷۵۵

بورس‌اراضی گوهردشت مهرشهر فردیس وملارد ۹۲۲۷۳۹

زمین صنعتی کارخانه و انبار خریدار و فروشنده‌ایم ۹۳۹۱٦٤

بورس املاك شمیران دفتر براتی ۲۷۲۵۷۵

خریدار و فروشنده اراضی صنعتی و انبار وکارخانه‌تلفن ۹۷۹۱۹۵

اراضی مهرشهر
۸۲٤۰۷۳

دفتر پارس مرکز معاملات املاك‌شهر و شمیرانات ۸٤۱۵۵۸

خریدزمینهای‌افسریه ۲٤۳۳٤٦

اهواز

زمینهای اهواز ، آبادان ، خرمشهر فوری خریداریم ٦٦۸٤۸۷ و ٦٦۹۸۸٦

زمین های منطقه صنعتی‌تهران پارس خریدار و فروشنده‌ایم تلفن ۷۸۱٤۳٤

(متل‌قو)

صفائیه

خرید و فروش زمین ۳٦۰۲۳۳

دفتر املاك ۱۲۱
بورس‌زمینهای‌بلوار رضاپهلوی وافسریه و شاه آباد شرق خریدار و فروشنده‌ایم اول بلوار رضاپهلوی تلفن ۳٤٥٦٥۳ سیروس

خانه‌های کلنگی وزمینهای ساختمانی

شمال‌شهر راخریداریم دفتر جمشید ۹۲۸۰۸۲

معاملات پول

پول

فوری درمقابل چك کارمندی
و در مقابل هر نوع سند اتومبیل و تلفن
و مازاد سند ملك چنانچه در رهن یا گرو باشد در اسرع وقت فورا پرداخت مینمائیم تلفن
۶۶۰۴۰۰
۶۶۹۷۰۰
شاهرضا مقابل سینما دیانا شماره ۱۶۲ طبقه سوم شرکت اورورا

وام در مقابل ملك
فوری بابهره ارزان۸۳۳۷۷۵
آ-۱۱۱

وام بهر طریق
تلفن۹۳۱۷۳۱-۹۳۱۷۲۱

پول فوری با سود بانکی مقابل خانه ، مستغلات ۹۲۸٤٦۵

پول‌شرطی‌موجود تلفن ٦۸٤٥۲٥

پول شرطی
در مقابل چك کارمندی وملك
تلفن ۸۳۹۷٤۰

یکمیلیون تومان آماده درمقابل مبیع صبحها تلفن - ۲۳٦٦۲۰

مورد نیاز
پول شرطی مقابل خانه مستغلات فوری نیازمندیم ۹۲۰۸۲۹

بپول راکد شما
هزاری ۵۰ تومان سود میدهیم ۷٦۳۸٤۰

پول در مقابل مبیع ارزنده نیازمندیم تلفن ۸۳۹۷٤۰
۱-۱٦

پول شرطی در مقابل خانه ارزنده مورد نیاز است ۷۵۷۰۳۵ و ۷۵٦٤۲٤

پول‌درمقابل ملک مورد نیازاست ۸۲۵۲٦۳ و ۸۲۹۵۲۷
آ-۱۹۷٦٤

پول راکد شما را با انتقال مبیع هزاری ۵۰ تومان سود میدهیم ۷۵٦٤۲٤ و ۷۵۷۰۳۵

قبوض

خرید اوراق قرضه‌دولتی وقبوض مرحله سوم و قبوض شهرداری ٦٤۵۹۵۷

استخدام

استخدام
زن وشوهر بدون بچه جهت کارهای منزل با مسکن فوری نیازمندیم برای اطلاع بیشتر به‌تلفن ۲٦۷٦۳۳ تماس درفته‌شود بعداز ظهرها ۷ ببعد

مولن‌موکت
استخدام میکند
دوشیزه یا بانوی‌تلفنچی و ماشین‌نویس دیپلمه که حداقل دو سال‌سابقه کارداشته باشنداستخدام میشوند. بدفتر مرکزی مولن‌موکت واقع‌درخیابان قدیم‌شمیران جنب‌سینما مولن‌روژ شماره ۲٦۹ مراجعه شود

به یکنفر کارگر زن بطور شبانه روزی باحقوق مکفی نیازمندیم ۸۵٤۵۹۲
۱-۳

بچند نفر دوشیزه یا بانو تمام وقت‌وبعد از ظهر هانیازمندیم ادرس: تهران نو- فلکه‌چایچی انتهای بوعلی غربی پلاک ۲۹و ۳۱ لابراتوار گلان تلفن ۷۹۸۱۲۷- ۷۹۷۲٦۱
۱-۱

استخدام نقشه‌کش وتراشکر
شرکت تولیما تعدادپنج نفر نقشه کش مکانیك و تراشکار برای تمام‌وقت استخدام مینماید ، داوطلبین نقشه کش‌همه روزه از ساعت ۳ تا۵ بعد ازظهر به‌خیابان آیزنهاور مقابل وزارت کار شماره ٤۳۲ مراجعه نمایند ، داوطلبین تراشکاربجاده ساوه کیلومتر ۵ کارخانه تولیما مراجعه نمایند.

استخدام دوشیزه لیسانسیه
بیك نفر دوشیزه لیسانسیه قد بلند با شایستگی کامل‌موردنیاز میباشد داوطلبین از ساعت ۸ الی ۱٦ تلفن ۸۲٦۵۹۳مراجعه‌فرمایند

به یك نفر تحصیلدار با دارابودن‌سیکل اول‌مورد نیاز است ۸۲۲۳۲۳

بچند نفر کارگر ساده با حقوق ماهیانه ۹۰۰ تومان نیازمندیم تلفن ۷۹۳٦۱٤

بچند نفر موتور سوار با موتور مورد نیاز است تلفن ٦٤۸۷۲٤

درمانگاه ملی فرحبخش
واقع در ٤۵ متری‌سیلـ خندان برای شب ها پزشك با پروانه دائم و پزشکیار نیازمند است تلفن ۲۳٤۵٦٦

ماشین نویس
شرکت تجارتی یکنفر ماشین نویس تمام وقت کهوارد به‌تایپ فارسی‌و لاتین تمام وقت نیازمند است تلفن ٦-٦۵۲۰۵۳

پزشك نیازمندیم تلفن ۳۵۰۵۰۰

ماشین نویس فارسی‌و لاتین‌مورد احتیاج‌است تلفن۸۹٦٦٦٤-۸۹٤۰٤٤

مقاطعه کار تاسیسات و برق نیازمندیم تلفن ۷۸۲۸۱۳ ساعت ٤ ببعد
۱-۱

انجمن راهنمای بهداشت خانواده ایران به افراد زیر نیازمند است
۱- یك نفر قابله از ساعت ۷صبح تا۲ بعد ازظهر
۲- ماشین نویس دیپلمه با سابقه کار
تلفن ٦۸۰۲۱۷ داخلی (٤۲)
۱-۱

چند نفر ماشین نویس فارسی ولاتین و سکرتر که حداقل دارای مدرك تحصیلی دیپلم باشند مورد نیاز است. داوطلبین از ساعت ۸ صبح تا ۳ بعد ازظهر به نشانی : خیابان حافظ - خیابان‌برست- شماره ۱۲۲ مراجعه فرمایند.
۱-۲ آ-۲۳۰۵۸

چند نفر مقاطعه کار نصب موتورخانه شوفاژ نیازمندیم تلفن ۲-۹۳۹۷۳۱
۱-۳

کارخانه قالب سازی باباصنیع
استخدام میکند
۱- تراشکار
۲- پرسکار
۳- نقشه‌کش
٤- جوشکار برق و برش‌کار کاربیت
۵- سوراخ‌کار درل‌رادیال
آدرس- میدان شوش جاده‌رزم‌آرا نزدیك‌سه‌راه فرح‌آباد باباصنیع

بچند نفردوشیزه یابانو جهت‌بسته بندی نیازمندیم‌خیابان سپه جنب آمار کل شماره۱۹۸ طبقه‌دوم تولیدی رضااسکوئی
۱-۳

کارگر ساده
باسواد خواندن‌ونوشتن با مزایای عالی جهت بسته‌بندی استخدام‌می شود. سه‌راه‌آذری‌شرکت نشنال زدین

یک موسسه تربیتی به افرادزیر نیازمند است:
۱-راننده بطور روزانه ۱ نفر
۲- مستخدم مرد شبانه روزی ۳ نفر.
۳- مستخدم زن شبانه روزی ۳ نفر.
داوطلبان میتوانند از ساعت ۲ الی ٤ بعد ازظهر هر روز باتلفن ۹٤٤۹۹۹ تماس‌بگیرند.
۱-۳

استخدام
به دو نفر دوشیزه یا بانو جهت صندوقداری و دفترداری نیازمندیم آدرس ۲٤ اسفند اول خیابان شاهرضا تلفن ٦٤۱٦۱۸
۱-۲

تلفنچی
شرکت تجارتی یك نفر تلفنچی تمام وقت‌وارد به امور تلفن تمام وقت نیازمند است متقاضیان لطفا با تلفن ٦-٦۵۲۰۵۳ تماس حاصل نمایند.

افراد زیر مورد نیاز یك شرکت تاسیساتی میباشد:
۱- تعمیر کار شوفاژ سه نفر جهت کار در تهران
۲- کارگر برقکار سه نفر جهت کار درتهران
متقاضیان از ساعت ۱۷ تا ۱۹ به آدرس : کریمخان زند خیابان مدیر شماره ۳۵ مراجعه فرمایند .

نظافتچی
شرکت آرایه تعداد زیادی نظافتچی باحقوق کاملا مکفی واضافه کار ساعتی ٤۰ ریال بامزایای بیمه های اجتماعی مرخصی سالیانه و استفاده‌از بقیه مزایای‌قانون‌کار استخدام مینماید داوطلبین از ساعت۸ بعد از ظهر ببعد به خیابان روزولت خیابان نامجو پلاک ۱+۱۲ مراجعه نمایند.
۱-۲

استخدام فوری
کارخانجات تولیدی بزرگ‌چند نفر کارمند تدارکات مسلط به زبان انگلیسی‌وچند نفر مامور ترخیص کالا را فورا استخدام می‌نماید. لطفا آدرس و مشخصات خودرا به صندوق پستی ۳۲۱۳ تهران ارسال فرمائید.
۱-۱

شرکت هیرش ایران
سه‌نفر کارمند باسابقه درامور حمل و نقل بین‌المللی و آشنا به زبان انگلیسی یا آلمانی باحقوق مکفی استخدام می نماید. داوطلبان از ساعت ۸ صبح الی ۲ بعد ازظهر باتلفن های ۸۳۱۰۵۹ و ۸۳۰۵۳۹ و ۸۳۰۰۳۸ مذاکره نمایند.
۱-۱

مهندس راه و ساختمان برای کار در تهران
شرکت سهامی خاص تونل ساختمان برای کار در تهران به مهندسین راه و ساختمان باتجربه در کارهای فلزی و بتونی نیازمند است.علاقمندان به تلفن ٦٤۸٤٤۳ و ٦٤۳٦٤٦ و ٦٤٤۰٤۰ و یا دفتر شرکت خیابان‌خارک شماره ٤۸مراجعه فرمایند.
۱-۱

کارگرساده
بچند نفر کارگر ساده جهت پرسکاری نیازمندیم تلفن ۹۷۹۵۹۰ شرکت تکنوباکس
۱-۳

استخدام
شرکت سهامی ایرانی تولید اتومبیل
سایپا
افراد مشروحه زیر را جهت پروژه‌رنو باحقوق ومزایای مکفی استخدام مینماید
۱- دوشیزه یا بانوی دیپلمه
۲- دیپلمه فلز کاری‌یا میکانیك باسابقه کار
۳- دیپلمه ریاضی‌و یا طبیعی آشنابه کاردکس
٤- سرپرست‌صافکاری
۵- کارگر آهنگر
٦- کارگر صافکار
۷- پیستوله‌کار
۸- برقکار اتومبیل
۹- مونتاژکار
۱۰- نقطه جوشکار
۱۱- راننده پایه یکم دو سال سابقه‌گواهینامه
۱۲- نگهبان
۱۳- کارگر ساده
شرایط‌استخدام
دارابودن‌برگ‌خاتمه‌خدمت یا معافیت دائم .
تحصیلات برای‌کارگران حداقل خواندن ونوشتن واجدین شرایط‌میتوانند همه‌روزه‌ازساعت۷صبح الی ۱۵ به کارگزینی کارخانه سیتروئن واقع در جاده مخصوص کرج کیلو متر ۲۲ مراجعه نمایند .

استخدام
بتعدادی بانو ودوشیزه نیازمندیم ۸۳٦٦۹۸
۱-۳

به چند نفر راننده دو شخصی که سه سال سابقه کار داشته باشند نیازمندیم عباس آباد اول فرح شمالی ساختمان پایدار طبقه چهارم شرکت آریو
۱-۱

بتعدادی‌راننده پایه یك‌و دوجهت سرویس شهر استخدام‌میشوند تلفن۷٦٤۲۸۲-۷۵٤٤۳۸-۷۵۳۱۲۱

استخدام
تعدادی بانو یا دوشیزه بانهار وسرویس‌جهت بسته‌بندی‌دارو مورد نیاز است تلفن های ۸۹٦٦٦٤ - ۸۹٤۰٤٤
۱-۳

مهندسین ساختمان
آماده تهیه نقشه ساختمان‌و نظارت. تلفن ۹۳۲۱۰۵ - ۹٦۰٦۲۲
۱-۲ آ-۲۳۸

استخدام سکرتر
شرکت فریوریک خانم سکرتر که ماشین نویسی را بخوبی بداند استخدام میکند. ازساعت ۸ الی ۱۲ و ٤الی ۸ بعد از ظهر با تلفن ٦٦۳۰٤۳ تماس بگیرید.
۱-۲ آ-۱۲٤٦۳

دوشیزه یابانو تلفنچی تمام وقت نیازمندیم ۷۳٦۳۰۳
۱-۱

مربی دوره دیده و با تجربه برای کودکستان نیازمندیم ۲۳٦٤۳۳
۱-۲

منشی
یکنفر دوشیزه یا بانواز ساعت ۸ صبح الی ۱بعد از ظهر و ٤الی۷ بعداز ظهر جهت منشیگری شرکتی نیازمندیم تلفن ٦-٦۵۲۰۵۳

بیک زن و یا زن وشوهر بدون‌بچه برای‌امورمنزل بطور تمام‌وقت‌نیازمندیم تلفن ۲۲۲۲۷۱

شرکت بازرگانی اورژین با مسئولیت محدود به افراد زیر نیازمند است.
۱-تحصیلدار باداشتن‌گواهینامه موتورسیکلت
۲- متصدی آبدارخانه
واجدین شرایط با در دست داشتن دو قطعه عکس و شناسنامه همه روزه به آدرس زیر مراجعه فرمایند
ونك خیابان شیراز ساختمان های ایران سکنا طبقه اول اداری شرکت اورژین تلفن ٦۸۳۲۷۰ - ٦۸٦۹۱٤ داخلی ۳٤٦
۱-۱

شرکت ارساگاز
یکنفر کمك حسابدار با سابقه ویکنفر ماشین نویس فارسی آشنابه بایگانی حسابداری با حقوق مکفی‌استخدام مینماید ساعات کار صبحها از ۸ الی ۱۲½ عصر ها از ۳½ الی ٦½ آدرس‌خیابان روزولت جنوبی روبروی دانشسرا کوی نیك شماره ۷
۱-۳

فقط ۱۸ نفر
پس از یکدوره کوتاه اموزش رادیو تلویزیون - نقشه‌کشی- فارسی و لاتین مجانا برای‌کار برقفشار قوی و ماشین‌نویسی معرفی میشوند تلفن ٦٤۹٤۹٤

به‌تعدادی جوشکار مخزن ساز نیازمندیم . تلفن۲-۸۹۷۷۵۱

استخدام
با حقوق مکفی و مزایا
تعدادی جوان فعال جهت ویزیتوری موسسه امور خارجیان وارد به نقاط شمال تهران با وسیله نقلیه موردنیاز است تلفن ٦۲۳۷٤٦ - ٦۲۷۳۹٤ - ٦۲٤۷۳۱
۱-۲

بچند دوشیزه یا بانو جهت کار های ساده نیازمندیم تلفن۳۹۱۲۰٦

بچند نفر سرویس کار شوفاژ و لوله‌کش - نیازمندیم‌تلفن ۷۹٦۳۳۸

آگهی استخدام دیپلمه هنرستان صنعتی
موسسه بین‌المللی بمنظور تامین کادر فنی خود یکنفر دیپیمه واجد شرایط زیر را باحقوق مکفی استخدام می نماید.
۱- حداکثر سن ۳۰ سال
۲- دیپلمه برق یا اتومکانیك از هنرستان صنعتی
۳- ارائه برگ خاتمه خدمت نظام یا معافیت دائم‌غیرپزشکی
٤- آشنائی به زبان انگلیسی
متقاضیان می توانند تقاضای کتبی خودرا با ذکر آدرس دقیق یا شماره تلفن بموسسه بین‌المللی صندوق پستی۲۰٤۱ ارسال دارند .
۱-۱

استخدام
شرکت صنایع الکتریکی البرز افراد زیر را که دارای سابقه کار باشند باحقوق ومزایای مکفی دعوت بهمکاری می نماید.
یکنفر نقشه‌کش- یکنفر تلفنچی زنبه آشنبی به زبان انگلیسی - یکنفر مرز کار- یکنفر تراشکر- یکنفر کارپرداز - دو نفر نگهبان- یکنفر جهت آزمایشگاه با آشنائی به‌زبان فرانسه
ادرس : خیابان آرامگاه‌جنب مسجد نورملکان تلفن های ٥٥۱۲٤٥- ٥٥۱۲٦٤ همه روزه از ساعت ۷ الی ۲ بعد ازظهر به کارگزینی مراجعه و یاتماس حاصل فرمائید.
۱-۱

بیکنفر دوشیزه یا بانو
مسلط‌به ماشین تحریرآی‌بی‌ام برای نصف روز یا تمام‌وقت مورد نیاز است داوطلبان‌برای استخدام بین ساعت ۸ تا۱۲ صبح‌روز های شنبه‌تاچهارشنبه باشماره تلفن ٦۸۱۰۸۰ تماس حاصل نمایند.
۱-۱

شرکت لایم واجدین شرایط زیر را تمام‌وقت با حقوق مکفی بهمکاری دعوت می نماید:
۱- منشی مدیر عامل: باتجربه حداقل سه سال کار
۲- فروشنده ماشین آلات صنعتی: با تجربه حداقل سه سال کار
۳- بازاریاب باتجربه
٤- ماشین نویس: مسلط بتایپ فارسی و لاتین
آدرس- خیابان‌ویلا - خیابان شیرین شماره ٤۸ ساختمان لایم تلفنهای ۸۳۵۷۳۵ - ۸۳۵۱۲۸ - ۸۳۰۵۸٤ - ۸۲٦۳۸۰
۱-۱

بیك آشپز با تجربه کافی در طبخ غذا های ایرانی و فرنگی بطور تمام وقت برای منزل نیازمندیم تلفن۲۲۲۲۷۱

WANTED
FEMALE SECRETARY KNOWING REASONABLE ENGLISH FARSI TYPING, CONTACT FOR PERSONAL APPOINTMENT
Tel. 310707

کارخانه قند همدان
به تعدادی کارکرموقت برای ایام بهره‌برداری خود نیازمند است داوطلبین میتوانند به امور اداری کارخانه قند همدان واقع در ۲۵ کیلو متری جاده قزوین‌همدان مراجعه نمایند

برقکار
بعده‌ای کارگر برقکار فوری نیازمندیم
۸۳۷۱۹۱

دو نفر نامه‌رسان با موتور داشتن معافی و سواد کافی باحقوق‌مکفی برای‌شرکت تراول پلن نیازمندیم ٤-۸۵۲۰۱۱

آگهی استخدام شرکت صنعتی‌و ساختمانی ایران نوتالر
بچند نفر کارگر جوشکاردرجه یکو ۲ جهت کارهای اسکلت فلزی در کارخانه و بیرون از کارخانه و یکنفرنقاش‌پیستولت کارو یک راننده جهت سرویس کارخانه‌نیازمند است متقاضیان بہتلفنهای ٦٦۳۷۳۰ و ٦٤۲۹٦۱ مراجعه فرمایند.
۱-۱

آموزشگاه بهیاری پاستور نو
اموزشگاه بهیاری پاستور نو برای‌دوره‌دوم بهیاری تعدادی داوطلب دخترازمیان دارندگان کلاس سوم متوسطه (نظام قدیم)و یادارندگان مدرك اول نظری یا خدمات بهداشتی (نظام جدید) میپذیرد.
دانش آموزان در طی دوره تحصیلی از کمك هزینه‌ماهانه قابل توجه و بیمه درمانی ، لباس و تغذیه برخوردار خواهند بود داوطلبان می توانند برای کسب اطلاعات بیشتر و ثبت نام همه روزه به دفتر اموزشگاه بهیاری پاستورنو واقع در خیابان عباس اباد خیابان بخارست مراجعه نمایند.
۱-۱

مستخدم و نظافتچی مرد
باضامن معتبرو سوادخواندن و نوشتن تمام وقت نیازمندیم اول بلوار الیزابت شماره ۱۰ طبقه چهارم شرکت نشنال رزین
۱-۱

شرکت‌تاس‌استخدام میکند
جوشکار برق جوشکار شوفاژ
تلفن۸۵۰۵۱۵ و۷۸۸۱۲

جویای کار

لیسانس اقتصاد با آشنائی‌کامل به زبان انگلیسی برای تمام وقت یابعد از ظهر ها آماده کاراست ۲٤۵۱٤٤
۱-۳

راننده دو همگانی با سابقه جویای‌کار است تلفن۳۱۱۰۸۰ راهنمای ۵٦۲ روزنامه‌اطلاعات
آ-۱۱۷٤۵

گمشده

بیکان۴۸ بشماره۲۲۲۷٤تهران- ب ۲۲ روز قبل درتخت جمشید کوچه سهیل بسرقت رفته. از یابنده خواهشمند است باشماره ۵٦۰۷۵۰ تماس‌گرفته ومژدگانی دریافت دارد.

چك مفقود گردیده
چك شماره ۷۱۳۸۳٤ ازحساب جاری ۲۵۹ بانك تهران شعبه پامنار سررسید ۲۵ر۷ر۳۵بمبلغ یکصدوپنجاه هزار ریال‌بحواله- کرد حاج حسین اصفهانی‌زاده مفقود شده از درجه اعتبار ساقط می‌باشد از یابندگان خواهشمنداست‌باتلفن ۵۳٦۸۵٤ اطلاع‌داده‌مژدگانی‌دریافت‌نمایند

آموزشگاهها

ماشین نویسی بیژن باحسن شهرت میدان ژالهتلفن ۳٤۸۳۸٤

فقط ۳۵۰ ریال
اصول ماشین نویسی فارسی یالاتین رادر آموزشگاه ربانی بیاموزید شاه‌آباد ۳۱۷۱۳۵
۱-۷

آموزشگاه‌خیاطی رامین‌ما
برای کلاس صبح و عصر ثبت نام مینماید تلفن ٦٦۸۲٤۵

تدریس خصوصی

تدریس خصوصی انگلیسی ٦٤۸۳۰۵ (بعدازظهرها)

حتی اگر انگیسی نمیدانید
۱۰۰ ساعته تضمین می کنیم در حد مکالمه روزمره (خواندن ،نوشتن ، گرامرومکالمه)بیاموزید
۹۵٦۵۵٤
۱-٤

ریاضیات‌راهنمایی‌نظری توسط دختر دانشجو (دانشگاه ملی) تلفن ۲۹۵۹۹٦ از ۵ر۷ بعداز ظهر

ریاضیات فیزیك شیمی توسط لیسانس به بالا ۸۳۳۳۱۹

انگلیسی برای کودکان
٤ تا ٦ ساله با تغذیه ۹۷٦۵۵٤

انگلیسی
کنتراتی تضمینی خصوصی ۸۳۳۳۱۹

تدریس حصوصی‌توسط دانشجوی آریامهر ۹۳۹۲۰۱

معلم خصوصی برای کودکان و نوجوانان ۸۳۳۳۱۹

فقط در ۲۰ ساعت با تضمین‌انگلیسی‌بیاموزید وصحبت کنید تماس عصر ها ٤تا ۵ تلفن ۲۹۵۸۸٦

انگلیسی فرانسه
بادبیران ایرانی وخارجی تلفن ٦۵۲٦۵۹

نگلیسی کنتراتی تلفن ۲٦۳۸۰۰

ریاضیات ،راهنمائی ، نظری توسط دانشجوی آریامهر ۸۳۳٤۷۰ از ٦ ببعد

تدریس خصوصی ریاضیات و دروس بازرگانی کلیه کلاس‌ها باتضمین‌قبولی تلفن۹۳۳٦٦۰

دروس راهنمائی تضمینی ۸۳۳۳۱۹

تدریس خصوصی انگلیسی ۹۵۳۱٤۲

تدریس خصوصی دبستان دبیرستان و راهنمائی توسط دانشجوی مجرب پلی تکنیك ٤-۸۳۹۷٤۳ یگانی

تدریس‌حصوصی‌زیرنظر دبیران ورزیده٦٦۸٤۲۲۰

انگلیسی
کنتراتی تضمینی ٦۵۲٤۵۷

انگلیسی‌فرانسه در محل‌شما ۸۵۰۷۳٦

مکالمه‌انگلیسی در کوتاهترین مدت
٦۵۵۷۰۵

مکالمه انگلیسی
۳۰ ساعته تلفن ۲٦۳۸۰۰

تدریس خصوصی ریاضیات (راهنمائی - نظری - دبیرستان) توسط دبیر ریاضی راهنمای ۵٦۳ اطلاعات تلفن ۳۱۱۰۸۰

ریاضیات وعلوم تجربی
توسط گروهی متشکل از کار آزموده ترین دبیران مدارس راهنمائی و دبیرستان های تهران آماده تدریس در منزل شما
تلفن ۹۷٦۵۵٤
۱-٤

پانسیون

پانسیون مدرن‌برای‌خانم های کارمند ، دانشجو کاخ شمالی٦٤۸۳۹۵ - ٦٦۰۸۵۱

پانسیون شبانه روزی زهره و منیژه از نوزاد تا ۸ سال تلفن ۷٦٤٦۳٤
۱-۱

استخدام‌ویزیتورغذائی
شرکت سهامی خوراك وابسته‌به‌گروه صنعتی مینو عده‌ای از افراد علاقمند به‌فعالیت در یک سازمان مطمئن‌و پیشرو را پس از آموزش دریك دوره کوتاه مدت بااستفاده از حقوق در شغل ویزیتوری باحقوق، مزایا وجوایزجالب استخدام می کند .
تحصیلات حدود سیکل - نداشتن بیش از۲۵ سال و داشتن برگ‌خاتمه خدمت نظام ازشرایط استخدام است.
واجدین شرایط میتوانند از ساعت ۸صبح‌روز دوشنبه ۲٦ر۷ر۳۵ به آدرس خیابان فردوسی شمالی خیابان کوشك - چهارراه ارباب جمشید شرکت خوراك مراجعه فرمایند .

استخدام‌فوری‌راننده سایدبوم
شرکت آنتروپوز جهت کار در بهشهر به تعدادی راننده سایدبوم باگواهینامه احتیاج‌فوری دارد. داوطلبین‌در بهشهر به آدرس:۲۸کیلومتری بهشهر ۳کیلومتر بعداز گلوگاه کارگاه شرکت آنتروپوز و د رتهران به شرکت آنتروپوزخیابان آناتول‌فرانس‌شماره۹۹(کارگزینی)مراجعه‌نمایند.

خانه‌شمارا بخارجیان اجاره‌میدهیم

موسسه امپایر ۲۳۷۵۰۰
خانه بخارجیان اجاره میدهیم
۲۳۸۹۵۵-۲۳۲۲۲۲

موسسه امور خارجیان
مرکز اجاره تخت جمشید جنب شماره ۵۰۲
۷۵۱۷۸۲-۷۵۲۳۵۸

وزیری
۸٤٦۱٦۳
۸۵٦۱۷٤

۸۲٤۹۵۳
سازمان نیازمندیهای خارجیان
خانه شمارابه خارجیان اجاره میدهد
۸۲۷۹۰۱-۸۳۸۱۰٦

سازمان مسکن پارس
مرکز ۸۵۳۸۵۳
۸٤۸٤۲٤
۸۵۷۵۸۵
بخارجیان

موسسه ظفر ZAFAR
اجاره فوری
خانه‌بخارجیان اجاره میدهد
تلفنهای ۲۲۷۷٤٦ - ۲۲۵۵۰٤ - ۲۲۸۵۸۹

تهیه مسکن برج
ویلا آپارتمان شما را در اسرع وقت به خارجیان اجاره میدهد ٦۲٦۷۱۰و ٦۲۳۳۷۷

ایران مسکن
مستغلات شمارا بخارجیان اجاره داده است
۲۳۰۸٤٤-۲۳۰۲۷۳

تهیه مسکن کندو
سریع ویلا وآپارتمان به خارجیان اجاره میدهد - ۲۲۷٦۳۹ - ۲۲۷٦۳۸

۲٤ساعته
سازمان نیازمندیهای فرخ
فرخ
باامتیاز
باده سال تجربه
رسمی
ومرکز خرید وفروش آپارتمان - مستغلات - زمین
۲۲۳٦۷۲-۲۲۳۲۵۵

پیشتاز
پیشتاز اجاره بخارجیان
۳۱۷۷٤۲-۳۹۱۰۵۵

سازمان خدمات تهیه مسکن
مرکز اجاره بخارجیان - ۹۳٦۲۷۸

آژانس بین‌الملل
اجاره هر نوع مستغلات بخارجیان مبله و غیر مبله در شهر و شمیرانات ۸۳۰۸٤۱ - ۸۳۰۸٤۲
۱-۱

نیازمندیهای اطلاعات

برای دادن آگهی تلفنی باشماره‌های ذیل تماس حاصل فرمائید

تلفنهای: ۳۰۳۷۰۲-۳۱۱۲۱۹-۳۱۱۲۲۵-۳۱۱۲۲۴

تهران فارما

ویزیتور دارویی

تهران فارما بچند نفر ویزیتور دارویی دیپلمه وباتجربه‌جهت‌کاردرتهران‌وشهرستانهابطورتمام وقت با حقوق مکفی ،پورسانت قابل ملاحظه ، فوق‌العاده خارج از مرکز (برای شهرستانها)و هزینه اتومبیل نیازمند است .دارا بودن‌برگ‌پایان خدمت سربازی داشتن اتومبیل(برای ویزیتور های تهران)از شرایط اصلی استخدام است .

متقاضیان میتوانند همه‌روزه ازساعت۸ صبح الی۱۴ بکارگزینی شرکت واقع درخیابان تخت‌ـ جمشید غربی چهارراه سهیل شماره ۱۲۸مراجعه فرمایند .

آگهی استخدام

شرکت مهندسی تکنوکار جهت تکمیل کادر پرسنلی خود در سرچشمه کرمان افراد زیر را با حقوق و مزایای مکفی استخدام مینماید .

۱ـ صندوق دار دیپلمه
با داشتن حداقل ۳ سال سابقه‌کار وضامن معتبر

۲ـ ماشین‌نویس فارسی‌ولاتین‌مرد
باداشتن حداقل ۲ سال‌سابقه کار تامین مسکن و غذا بعهده شرکت می باشد از داوطلبان خواهشمند است به دفتر مرکزی شرکت‌واقع درخیابان تخت‌طاوس‌نبش‌میرعماد شماره ۲طبقه سوم‌مراجعه‌فرمائید

الیاف ـ شرکت سهامی عام برای مشاغل زیر استخدام میکند

کارگر دیگهای بخار با معلومات حدود سیکل و حداقل دو سال سابقه ۱۰ نفر
کارگر تابلو های برق فشار قوی با معلومات حدود سیکل و با دو سال سابقه ۱۰ نفر
کارگر تهویه مطبوع با معلومات سیکل اول و حداقل یکسال سابقه ۸ نفر
کارگر دیزل برق با معلومات ششم ابتدائی با دو سال سابقه ۶نفر
کارمند فروش (دیپلم ریاضی یا طبیعی) وحداقل دو سال سابقه ۴نفر

متقاضیان میتوانند همه روزه درساعات اداری از۷ الی۱۴ همراه بااصل مدارك بکارگزینی‌این شرکت واقع درکیلومتر ۱۸ جاده قدیم کرج اول جاده علیشاه عوض مقابل آمادگاه‌آرتش مراجعه نمایند .

شرکت نفت پارس

PARS OIL CO.

شرکت نفت پارس

تعدادی کارگر ساده ونیمه ماهررا باحقوق و مزایای خوب به همکاری دعوت می نماید .

کیلومتر ۲۷ جاده کرج ـ بعداز دو راهی کاروانسرای سنگ پالایشگاه نفت پارس

آگهی استخدام

ارتش شاهنشاهی ایران بمنظور تکمیل‌کادر اداری و مالی در مرکز تعدادی کارمندغیرنظامی با پایه تحصیلات دیپلم کامل متوسطه دررشته های (ریاضی، طبیعی، بازرگانی) و لیسانس‌در رشته‌های (حسابداری) ، حسابرسی،مدیریت بازرگانی، اقتصاد ، علوم بانکی، علوم اداری ، حقوق قضائی) برابر مقررات از طریق‌آزمایش بصورت رسمی استخدام مینماید ، داوطلبان میتوانند برای کسب اطلاع بیشتر و ثبت‌نام از تاریخ انتشار این آگهی بمدت ۱۵ روز همه‌روزه باستثناء روزهای تعطیل و پنجشنبه ها باداره آجودانی ستاد بزرك‌ارتشتاران واقع‌در چهارراه قصر مراجعه نمایند .

ضمنا داوطلبان مشمول درصورت‌سپردن‌تعهد خدمتی بمدت ۶سال ازخدمت زیرپرچم معاف خواهند بود.

ارم

استخدام میکند

شرکت ارج تعدادی کارگر ساده را با پرداخت حقوق مکفی‌ومزایای زیربهمکاری دعوت مینماید.

۱ـ استفاده از بیمه درمانی‌ومزایای بازنشستگی
۲ـ استفاده از غذای ارزان قیمت
۳ـ استفاده از سرویس ایاب و ذهاب‌مجانی
۴ـ استفاده‌از وام جهت رفع احتیاجات ضروری
۵ـ استفاده از تخفیف فروش محصولات کارخانه
۶ـ سهیم شدن درسود کارخانه
۷ـ امکان خریدازشرکت تعاونی باارزانترین‌قیمت

آدرس :کیلومتر ۱۲ جاده‌کرج ـتلفن ۹۶۲۰۳۱

آگهی استخدام

یکی از شرکت های تولیدی معتبر

با برخورداری از مزایای رفاهی از قبیل
۱ـ بیمه بازنشستگی
۲ـ بیمه خدمات درمانی
۳ـ سود ویژه
۴ـ حقوق و مزایای مکفی

چندنفر راننده پایه یکم را با تحصیلات‌ششم ابتدائی‌و همچنین چند نفر کارگر ساده (مرد) برای کار در کارخانه واقع دراتوبان‌کرج‌بهمکاری دعوت می‌نماید حداکثر سن ۳۵ سال دارا بودن برگ پایان خدمت ضروریست واجدین شرایط می توانند همه روزه باستثنای ایام تعطیل از ساعت ۸صبح الی۱۲ به‌نشانی خیابان آریامهر ساختمان شماره ۵طبقه ۳ امور کارمندان‌مراجعه نمایند .

آگهی استخدام

کارگر ساده

برای کار تولیدی در یك شرکت جدید ـ التاسیس ۲۰ نفر کارگر ساده و ۵ نفر کارگر مسلط به ماشین‌آلات با حداقل

حقوق۷۵۰ریال

ماهانه و استفاده از تمام مزایای قانون‌کار وسودویژه استخدام میشوند از ساعت ۹ الی ۵ بعداز ظهر به آدرس : جاده قدیم کرج‌سرآسیاب مهرآباد جنب شرکت ایران رول شرکت ایران کنورتر تلفن ۹۵۸۱۳۲ مراجعه فرمائید .

استخدام برقکار

شرکت تولیدی بزرك به سه نفر برقکار با حداقل سه سال تجربه که آشنا به سیم‌کشی ماشین‌آلات صنعتی وتشخیص طرح باشندنیازمند است .

داوطلبان که آشنا بزبان انگلیسی باشند حق‌تقدم خواهند داشت. جهت‌تعیین وقت‌مصاحبه وتکمیل فرم درخواست کاربین ساعت ۱۷الی ۱۵ باتلفن های

۹۶۸۰۵۱ ـ ۹۶۸۰۵۸

قسمت کارگزینی تماس بگیرند.

یکی از شرکتهای وابسته به گروه صنعتی برك به افراد زیر نیازمند است :

ماشین‌نویس‌فارسی

دوشیزه یا بانو با حداقل دو سال سابقه کار ۲ نفر

کارمندفروش

دیپلمه با حداقل‌دوسال سابقه کار ۲ نفر .

کارمندحسابداری

دیپلمه با حداقل یکسال سابقه کار ۱ نفر .

تحصیلدار

حداقل ششم ابتدائی و دارای ضامن معتبر .

داشتن معافی ویا برك پایان‌خدمت نظام وظیفه ضروری است .

متقاضیان واجد شرایط با

تلفنهای

۶۵۵۹۱۳-۶۵۵۹۱۴

تماس حاصل نمایند .

بیك نفر دوشیزه یابانو جهت جوابگوئی به تلفن که ضمنا با تایپ فارسی آشنا باشد مورد احتیاج است افرادیکه به تایپ انگلیسی هم وارد باشند مقدم خواهند بود تلفن ۸۲۹۷۶۷

استخدام

شرکت پارس‌تراك افراد زیر را استخدام مینماید :

۱ـ دوشیزه برای انجام کارهای منشیگری
۲ـ کمك حسابدار ، لیسانسیه ، یا دیپلم یا با تجربه
۳ـ راننده شخصی

تلفن ۸ـ۸۵۹۰۳۴ از ساعت ۹ تا ۱۷

دوشیزه یابانوی بسته‌بند برای کاردرتهران

عده‌ای دوشیزه یا بانو که سواد خواندن و نوشتن داشته باشند برای کار بسته‌بندی‌لوازم آرایش باحداکثر ۳۰سال سن‌استخدام‌میشوند. بکارخانه بلنداکس خیابان قدیم‌شمیران‌بالاتر از سه‌راه ضرابخانه انتهای کوی لاجوردی مراجعه فرمائید .

گروه صنایع ساختمانی افراد واجد شرایط ذیل را باحقوق ومزایای مکفی استخدام مینماید

۱ـ جوشکار درجه ۱ و۲ و۳
۲ـ آهنگر و کمك آهنگر
۳ـ اپراتور دستگاه جوش اتوماتیك
۴ـ سمبه‌زن درجه ۱و۲
۵ـ صافکار فلز درجه ۱ و۲
۶ـ تکنیسین فلز کاری
۷ـ سرکارگر برش
۸ـ کارگر برش گازی
۹ـ کارگر نصب و مونتاژ ماشین‌آلات
۱۰ـ نامه‌رسان با مدرك ششم ابتدائی و گواهینامه موتور
۱۱ـ کارگر شیروانی‌کوب
۱۲ـ کارگر نصب و پوشش
۱۳ـ کارگر ساده

واجدین شرایط میتوانند به اداره استخدامی گروه واقع‌در سه‌راه آذرین ساختمان بانك‌پارس طبقه سوم مراجعه نمایند .

شرکت آسانسور اوتیس‌ایران

اشخاص مشروحه زیر را باحقوق مکفی استخدام مینماید

۱ـ دیپلمه هنرستان رشته (برق وفلزکاری)
۲ـ کارگر فنی (برق‌کار وفلزکار)
۳ـ کارگر سرویسکار آسانسور با حداقل دوسال سابقه کار
۴ـ کارگر ساده

کسانیکه بزبان انگلیسی آشنائی داشته‌باشند مقدمند بغیر ازروز های‌تعطیل همه‌روزه به‌خیابان شاه عباس ـ روبروی تهران‌کلینیك‌کوچه‌چهارم پلاك ۲۴ طبقه سوم مراجعه نمایند .

شرکت تکنو صنایع استخدام میکند

۱ـ راننده لیفتراك
باتحصیلات ابتدائی و داشتن گواهینامه پایه۲ رانندگی

۲ـ کارگر ساده
(زن) جهت بسته‌بندی با تحصیلات ابتدائی

۳ـ کارگر ساده
(مرد) باتحصیلات ابتدائی

نشانی خیابان نادری ساختمان تولیدارو شماره ۲۴۷ خانم فریده شهابی

INTERNATIONAL JOINT VENTURE COMPANY NEEDS

SECRETARY

WITH GOOD KNOWLEDGE OF FARSI, GERMAN AND/OR ENGLISH TYPING IS REQUIRED.
PLEASE CONTACT
SATURDAY - WEDNESDAY
FROM 8,30 A.M. - 3.30 P.M.
MISS FARADJI
TEL.: 95 26 64 - 97 71 77.

آگهی استخدام

شرکتهای وابسته به گروه صنعتی مینو به منظور تامین احتیاجات خودافرادزیر رابه‌همکاری دعوت می‌کند :

کارمند حقوق و دستمزد ـ دیپلمه کارمند کارگزینی ـ دیپلمه تکنیسین کنترل مرغوبیت‌ـ دیپلمه تکنیسین آزمایشگاه ـ دیپلمه کارمندمالی و اداری ـدیپلمه (خانم) جوشکار باسابقه کار.

کسانیکه در مشاغل مربوط دارای سوابقی باشند ارجحیت خواهند داشت .

واجدین شرایط میتوانند حداکثر تا۳۵ر۸ر۳ به امور اداری گروه صنعتی مینوواقع درکیلومتر ۱۴ جاده شمالی کرج مراجعه فرمایند .

شرکت‌سهامی‌شیشه قزوین(عام) استخدام مینماید :

۱ـ مکانیسین آشنا بماشین‌آلات کارخانجات تولیدی با حداقل ۵سال سابقه کار ۲ نفر
۲ـ مکانیك آشنا بتعمیرات موتورآلات‌دیزل و بنزینی ۲ نفر

داوطلبان واجد شرایط می توانند همه‌روزه باستثنای روز های تعطیل از ساعت ۸ الی ۱۲ به امور اداری دفتر مرکزی واقع در یوسف‌آباد خیابان محمد رضاشاه ـ خیابان هفتم شماره ۳۴ ویا امور اداری کارخانه واقع در ۴ کیلومتری‌جاده قزوین ـرشت مراجعه نمایند .

فروشنده‌دختروپسر

برای فروشگاه توماجیان احتیاج است

تلفن ۳۹۱۵۴۴ـ ۳۱۵۱۹۰

خدمتکار

به یك زن خدمتکار یاآشپز باحقوق مکفی تمام‌وقت برای‌منزل‌نیازمندیم باتلفن ۸۹۵۹۹۴ ساعت ۹ تا ۱۲ مذاکره نمائید .

BS

استخدام

به یکنفر کمک آشپز باسواد و خدمت کرده باحداقل ۲ سال تجربه باحقوق ماهیانه ۱۵ هزار ریال نیازمندیم

مزایای کار

سود سهام کارخانه‌ـ مرخصی سالیانه ـ بیمه بازنشستگی‌و درمانی

متقاضیان می توانند با تلفن ۷۸ـ۲۲۷۰۷۲ کارگزینی تماس بگیرند و یابه آدرس خیابان میرداماد نرسیده به چهار راه جردن شماره ۳۸ مراجعه نمایند.

بیك‌نفر نامه رسان‌که دارای تحصیلات ششم ابتدائی باشد و گواهینامه رانندگی یاموتورداشته باشد نیازمندیم . جهت کسب اطلاعات بیشتر باشماره تلفن‌های ۵ـ۶۸۷۰۴۱ شماره داخلی ۷۱ تماس بگیرید .

شرکت مهندسی زاگرب استخدام می‌کند

۱ـ راه انداز دستگاههای حرارت مرکزی و تهویه مطبوع با۵ سال سابقه کار ۱ نفر
۲ـ سرویس کار موتورخانه بادو سال سابقه کار ۲ نفر

تلفن های ۶۲۲۴۱۸ ـ ۶۲۳۹۱۴ـ ۶۲۷۷۶۷

نیروی دریائی شاهنشاهی

آگهی استخدام

نیروی دریائی شاهنشاهی تعدادی ماشین‌نویس را بامدرك تحصیلی دیپلم بطور رسمی استخدام مینماید .

داوطلبین میتوانند برای‌کسب اطلاعات‌بیشتر و ثبت‌نام همه‌روزه باستثنای ایام تعطیل به مدیریت استخدام در خیابان سپهبد زاهدی‌جنب مسجدالرحمن مراجعه نمایند .

ان سی آر

NCR

قسمت مهندسی ان سی آر ایران

جهت تکمیل کادر فنی خود در تهران و شهرستانهای اصفهان ، آبادان، تبریز، اهواز، کرمان ، کرمانشاه تعدادی دیپلمه ریاضی یا هنرستان فنی که حداکثر سن آنها ۲۵ سال باشد از طریق تست و مصاحبه استخدام می نماید.

آشنایان بزبان انگلیسی و سابقه در کارهای الکترونیک حق تقدم خواهند داشت.

داوطلبین می توانند تقاضای خودرا همراه با یک قطعه عکس ۴×۶ باذکر آدرس دقیق بصندوق پستی ۱۱۸۵ـ۱۲ تهران ارسال دارند.

شرکت علاءالدین ایران افراد مشروحه زیر را بهمکاری دعوت مینماید

۱ـ منشی مسلط به تایپ‌درسی و لاتین با دوسال سابقه کار .
۲ـ حسابدار با دوسال سابقه کار در مور دفترنویسی .
۳ـ کارمند دیپلمه وارد بامور برنامه ریزی تولید و زمان سنجی با یکسال سابقه کار .
۴ـ حسابدار انبار با سابقه کار .
۵ـ کارمند دیپلمه .
۶ـ سرپرست فتیله‌بافی با دوسال سابقه‌کار
۷ـ تحصیلدار با سابقه کار و ضامن و گواهینامه رانندگی .
۸ـ سرپرست مونتاژ با سابقه کار .

از متقاضیان واجد شرایط تقاضا میشود در یکی از ساعات اداری به کارگزینی علاءالدین واقع در کیلومتر ۱۴ جاده کرج مراجعه نمایند

مهندس راه وساختمان برای کار در تهران

شرکت سهامی خاص تونل ساختمان برای کار در تهران بمهندسین راه و ساختمان باتجربه در کار های فلزی و بتونی نیازمند است .

علاقمندان به تلفن های ۶۴۸۴۴۳ ـ۴۶۳۶۴۶ـ ۶۴۴۰۴۰ ویا دفتر شرکت خیابان خارك شماره ۴۸ مراجعه فرمایند .

استخدام لوله‌کش

شرکت بزرك تولیدی به سه نفر لوله‌کش آشنابه‌لوله‌کشی صنعتی‌و تشخیص طرح‌باحداقل سه سال تجربه نیازمند است .

داوطلبان که آشنا بزبان انگلیسی باشند حق‌تقدم خواهند داشت. برای تعیین‌وقت‌مصاحبه وتکمیل فرم درخواست کار بین ساعت ۱۷الی۱۵با تلفن های

۹۶۸۰۵۱ ـ ۹۶۸۰۵۸

قسمت کارگزینی تماس بگیرند.

شرکت سهامی صنعتی تولیدی پاوران

۳۰نفر کارگرساده
۵ نفرجوشکار برق

باحقوق مکفی و یک وعده غذای گرم واستفاده از تمام مزایای قانون کار استخدام مینماید.

شرایط : داشتن برگ خاتمه خدمت و سواد خواندن و نوشتن

نشانی: آیزنهاور نرسیده بمیدان شهباد ایستگاه نظامی جنب داروخانه شهباد کوچه هاشم دست چپ دربپنجم

شرکت آفتالکو واقع دریزد

جهت سرپرستی‌امور فنی کارخانه بیک نفر تکنیسین پلاستیک کار که حداقل ۳ سال سابقه کار باماشین های اکستروژن (تزریق) داشته باشد احتیاج دارد داوطلبین با تلفن های شماره های ۸۹۳۴۴۰ و ۸۹۹۲۶۸ بین ساعت ۸ر۵ صبح تا ساعت ۱۴ باکارگزینی در تهران تماس گرفته شود.

گروه صنعتی بهشهر افراد ذیل را استخدام مینماید :

۱ـ نقشه‌کش درجه یك‌اسکلت‌های فلزی
۲ـ پانچیست با تحصیلات متوسطه‌وتجربه‌کافی

واجدین شرایط می‌توانند به نشانی خیابان سپهبد زاهدی شماره ۵۶ امور کارمندان مراجعه فرمایند .

دانشگاه صنعتی آریامهر

آگهی استخدام

دانشگاه صنعتی آریامهر به چند نفر ماشین نویس فارسی ولاتین با شرایط زیر نیاز دارد.

۱ـ دارا بودن حداقل یکسال سابقه‌کارموثر
۲ـ دارا بودن گواهینامه پایان تحصیلات متوسطه .

واجدین شرایط میتوانند همه روزه باستثناء پنج‌شنبه و جمعه از ساعت۸الی۱۲ جهت امتحان ومصاحبه به‌کارگزینی دانشگاه صنعتی آریامهر واقع در خیابان آیزنهاور مراجعه نمایند.

کارگزینی دانشگاه‌صنعتی آریامهر

نیازمندیهای اطلاعات

برای دادن آگهی تلفنی باشماره‌های ذیل تماس حاصل فرمائید

تلفنهای: ۳۰۳۷۰۲-۳۱۱۲۱۹-۳۱۱۲۲۵-۳۱۱۲۲۴

SIEMENS

Wir suchen zum sofortigen Eintritt

Sekretaerinnen

Voraussetzungen:
Deutsche Muttersprache, Iranische Nationalitaet, gute Schreibmaschinenkenntnisse (moeglichst Steno und Englischkenntnisse).
Erwarten Ihre baldige Vorstellung von 8.00 bis 14.00 Uhr bei der Personalabteilung Siemens, Ave. Takhte Djamshid 32

Tel.: 614349.

دوشیزه‌ای که مسلط به‌زبان انگلیسی‌وتایپ فارسی یا لاتین باشد مورد نیاز است.داوطلبین باتلفن های ۳۱۱۲۳۵ و۳۱۱۲۱۴ تماس حاصل فرمایند

LARGE FIRM REQUIRES RESEARCH AGRONOMIST FOR IMMEDIATE

EMPLOYMENT

- FLUENT IN ENGLISH
- M.S. OR PH.D. DEGREE IN AGRONOMY OR PLANT SCIENCES.
- PREFERABLY WITH FIELD EXPERIENCE IN THE AREA OF AG-CHEMICALS.

SALARY COMMENSURATE WITH EXPERIENCE. QUALIFIED APPLICANTS PLEASE CALL DR. VORACHEK BETWEEN 9 AND 12 A.M. AT 835918 - 823918 FOR APPOINTMENT.

استخدام راننده تریلر (باحقوق ومزیائی معادل ۷۰۰۰۰ الی ۱۰۰۰۰۰ ریال درماه)

تعداد ۱۵۰ نفر راننده باشرایط زیر موردنیازاست

الف: حقوق ومزایا

۱ـ رانندگان در مقابل هرکیلومتر کارکرد (رفت وبرگشت) مبلغ ۵ ریال دریافت خواهند نمود.

۲ـ درازاء هر روز معطلی برای بارگیری (پس از کسر مدت قانونی بارگیری) مبلغ یکهزار و پانصدریال به راننده پرداخت میگردد.

۳ـ در آخر هر فصل (جمعا چهار بار در سال پاداشی بشرح زیر به رانندگانی که تمام فصل برای‌شرکت کار کرده‌باشندپرداخت خواهدشد.)
آخر بهار و تابستان و پائیز به مازاد ۳۳۰۰۰ کیلومتر کارکرد هر فصل معادل ۵ ریال برای‌هرکیلومتر اضافی.
آخر زمستان (شب عید) نسبت به مازاد ۲۵۰۰۰ کیلومتر کارکرد زمستان معادل ۵ ریال بری هرکیلو متر اضافی.

ب: شرایط

۱ـ حداقل سن ۳۵ سال تمام

۲ـ نداشتن پیشینه بد

۳ـ داشتن گواهی نامه پایه یک رانندگی بانضمام دفترچه سبك و سنگین

۴ـ داشتن برك خاتمه خدمت ویا معافی دائم غیر پزشکی

۵ـ سپردن تضمین کافی جهت خسارات وارده به شرکت و حداقل کارکرد ماهیانه.

داوطلبین واجد شرایط جهت آزمایش رانندگی همه روزه‌باستثناء روز های پنجشنبه وجمعه‌بین‌ساعات ۲تا۶ بعدازظهر بادردست داشتن اصل شناسنامه و گواهینامه و دیگر مدارك خواسته شده به محل‌ترمینال شرکت مدرن ترانس واقع در کیلو متر ۸ جاده ساوه (بعداز کمپینك گل صحرا)جنب‌کارخانه پیله‌مراجعه نمایند.

تلفن های نیازمندی های اطلاعات
۳۱۱۲۲۵ و ۳۱۱۲۲۴ و
۳۱۱۲۲۷ و ۳۱۱۲۲۹

شرکت سهامی امیکو استخدام مینماید:

یك نفر لیسانسیه اقتصاد یا بازرگانی و یا یکی ازرشته های مشابه جهت‌مدیریت یك‌قسمت مورد احتیاج است.
تلفن های ـ۴ـ۹۳۹۶۰۳ و۹۳۷۴۸۳

نقشه‌بردار باسابقه راه‌سازی

شرکت تونل ساختمان برای کار درتهرانو شهرستان به نقشه‌بردار با سابقه نیازمنداست علاقمندان به خیابان خارك شماره ۴۸ و یاتلفن های ۶۴۳۶۴۶ ـ۶۴۸۴۴۳ ـ۶۴۴۰۴۰

راننده

راننده دو شخصی با سابقه حداقل ۵ سال برای تمام وقت با حقوق مکفی استخدام میشود اشخاصی که در شمیران منزل دارند حق تقدم دارند داوطلبان ۱۰ صبح الی ۱بعداز ظهر با تلفن ۶۶۹۷۳۹ تماس حاصل نمایند.

شرکت بزرك تجارتی یك نفر لیسانسیه آشنا به مکاتبات تجارتی بزبان انگلیسی را به همکاری دعوت وباشرایط‌عالی‌استخدام می‌نماید. لطفا برای تعیین وقت مصاحبه بین ساعات ۷صبح تا۲ بعداز ظهر به‌استثنای روز های پنجشنبه با تلفن ۳۱۴۱۲۱ داخلی۳۳تماس‌حاصل نمایند.

آگهی استخدام

شرکت‌گروه مهندسین ام آر ام

تعدادی نقشه‌کش فنی باحداقل دو سال سابقه کار و چند خانم منشی باحقوق مکفی و مزایا استخدام مینمایدداوطلبین باتلفن ۸۵۱۹۹۳ یابه آدرس خیابان فرح نرسیده به چهارراه تخت طاوس کوی بیشه شماره ۴ مراجعه نمایند.

گروه‌شرکتهای نورتاب ـ نورشیم ـ هایتون افراد زیر را بحقوق مکفی بهمکاری دعوت مینماید.

۱ـ کارپرداز با داشتن گواهینامه رانندگی دونفر.

۲ـ انباردار باتضمین معتبرودارای حداقل معلومات سیکل‌اول‌متوسطه چهار نفر

۳ـ استادکار تابلوهای برق فشار قوی و ضعیف دونفر.

۴ـ جوشکار برق چهارنفر.

۵ـ کارگر ساده چهارنفر.

آدرس خیابان محمدرضاشاه نبش خیابان هفتم پلاك ۳۳

تلفن ۶۲۹۰۲۳

GENERAL TIRE AND RUBBER COMPANY OF IRAN REQUIRES

1. **MECHANICAL ENGINEER** Previous experience in tire manufacturing desired, but not essential. For technical department. To work directly under the chief tire engineer. Training provided.
2. **MECHANICAL ENGINEER** Three years experience in Maintenance for Engineering Department. Would prefer a candidate with powerhouse experience.
3. **ELECTRONICS TECHNICIAN** Two years experience in maintenance for engineering department. To work directly under the Chief Electrical Engineer.

To qualified candidates a commensurate salary level and good fringe benefits will be provided.

Interested individuals please contact Personnel Department Km. Six, Karadj Rd., Tehran Tel. 976001-9 Ext. 203.

کارگر ساده‌مرد

چند نفر کارگر مرد باشرایط زیر استخدام میشوند.
۱ـ با سواد ۲ـ حداکثر سن ۳۰ سال ۳ـ دارای معافی.
بکارخانه بلنداکس خیابان کوروش کبیر بالاتر از سه‌راه ضرابخانه انتهای‌کوی لاجوردی مراجعه فرمائید.

کارمند زن

باتجربه۳ سال امور بازرگانی در شرکت‌ها
تلفن ۳ـ۶۸۶۷۸۱

کارگر فنی با مسکن مجانی

کارخانه میخ سازی ایران بتعدادی کارگر فنی با حداقل ۶ کلاس سواد نیاز دارد مسکن، آب و برق مجانی در اختیار استخدام شدگان قرارخواهدگرفت.
متقاضیان لطفا از طریق میدان ۲۴ اسفند خیابان جمالزاده وسیله اتوبوسهای فرحزاد به محل کارخانه واقع درفرحزاد ایستگاه‌میخ‌سازی‌مراجعه‌فرمایند.

خریداران محترم کامیون

(رانندگان عزیز)

انواع کامیونهای ۲۶۲۴ و۱۹۲۱ شاسی آماده جهت نصب تانك، کمپرسی، اتاق باریك، مخصوص جاده ها وآب و هوای ایران دارای‌چرخ پره‌ای ۲۴ × ۱۲ مونتاژآلمان‌آماده فروش‌میباشد
طالبین به تلفنهای : ۶۶۳۶۶۲ـ ۶۶۷۷۲۱ یا شرکت بازرگانی اس .آ .ت ـ خیابان پهلوی‌ـ چهارراه پاستور ـجامی ـکوچه دربندافشار ـ پلاك ۷و۹ مراجعه فرمایند.

شرکت صنعتی وساختمانی ایران توتالر

سفارشات سالن های پیش ساخته شبه‌سوله اسکلت‌فلزی مخازن‌هوائی‌وزمینی‌جهت‌کارخانجات وانبار وامور ساختمانی شما رادر اسرع وقت انجام میدهد تلفن ۶۴۲۹۶۱ و۶۶۳۷۳۰

سفارشات ساخت

اسکلت فلزی

سوله سازی درب وپنجره

پروفیل آلمینیوم پذیرفته میشود

تلفن: ۸۵۱۹۹۳

قابل توجه موسسات ومدارس، شرکتها وادارات

جهت تکمیل سرویسهای خود از سری جدید مینی‌بوسهای ۲۱ نفره مرسدس بنز باکولر وبدون کولر تحویل فوری ـ خریداری فرمائید.

نقدواقساط

اخوان گلپایگانی

نشانی : انتهای خیابان شاهپور بعداز چهارراه مختاری پارکینك اتو توکل تلفنهای :

۵۲۱۷۸۹-۵۲۰۴۷۱

قابل توجه

گروه فنی رود اجاره هر نوع ماشین‌آلات راه‌سازی
تلفن ۸۳۱۷۰۹ و ۸۳۹۴۶۶

آگهی مزایده

شرکت نشاسته وگلوکز ایران

۳ـ دستگاه اتومبیل فرسوده بشرح ذیل خودرا یکجابفروش میرساند.
۱ ـ یکدستگاه اتوبوس بدفورد انگلیسی
۲ـ فورد کامیون ۵ر۲ تن جنگی مدل۴۲
۳ـ فولکس واگن استیشن مدل۶۲
علاقمندان میتوانند جهت رویت اتومبیلها واطلاع ازشرایط فروش‌آنهابمحل کارخانه واقع‌درخیابان سلطنت آبادمیدان۲۵ شهریور خیابان دشستان هشتم چهارراه اعلم دست چپ پلاك ۴۴ مراجعه نمایند.

مدیر انبار

مدیر انبار که در شناسائی اجناس فلزی ده سال سابقه‌کارداشته باشد وبتواند تضمین‌کافی بدهد استخدام میشودلطفا مشخصات خودرا با ذکر سوابق‌ویك قطعه‌عکس براهنمای شماره۵۶۸ اطلاعات ارسال دارید.

آگهی اجاره ساختمان برای مهد کودك

ساختمان با مشخصات زیر مورد احتیاج‌فوری نیروی دریائی شاهنشاهی میباشد.
۱ـ دارای ۱۵الی ۲۰ اطاق حداکثر در سه طبقه باتلفن و دارای آب‌وبرق وسرویس برای‌هر طبقات.
۲ـ دارای حیاط بافضائی‌درحدود ۲۰۰ یا۳۰۰ متر مربع برای قراردادن وسائل بازی کودکان.
۳ـ ساختمان فوق بایستی‌درمحدوده چهارراه قصر .خیابان معلم. خیابان ۲۵ شهریور .دریای نور .کوه‌نور .تخت‌طاووس شرقی نسبت به خیابان نادرشاه .خیابان نادرشاه. شاه‌عباس. فرح واوائل بخارست واقع شده‌باشد.
تقاضا کنندگان پیشنهادات خودرا بایستی به قرارگاه فرماندهی نیروی دریائی شاهنشاهی (پست مهندسی کوهك) تسلیم و رسید دریافت نمایند. م‌الف ۱۷۸۱۹ ۱ـ۵

غذای بچه آلمانی میلوویت

بقدر کافی رسید و میتواند بجای غذای بچه (میلوپا)که کمیاب شده است نیز به کودکان‌داده شود. نماینده انحصاری شیمی‌مدیکال ایران تلفن ۶۲۵۷۰۲

مهندسین آرشیتکت ومحاسب

آماده تهیه نقشه های ساختمانی تلفن ۶۶۱۳۹۰

قابل توجه شرکت های مقاطعه کاری ـ ساختمانی و راه سازی

تعدادی کمپرسورنو بفروش میرسد با تلفن ۳۰۹۳۸ تماس بگیرید.

شرکت سرویس و خدمات لوازم خانگی (سهامی خاص)

جنرال

شرکت سرویس و خدمات لوازم خانگی (سهامی خاص)

سرویس و تعمیرات مصنوعات جنرال

از کلیه مشتریان محترم دارندگان مصنوعات صنعتی جنرال تقاضا دارد جهت سرویس و تعمیرات و رنگ آمیزی مجدد بخاریهای جنرال و هم چنین تعویض قطعات لطفا با تلفن های ۷۴ـ۹۶۳۹۷۲ تماس حاصل فرمایند.

از نوك پا تا فرق سر ـاز نوك پا تا فرق سر ـ از نوك پا تا فرق سر ـاز نوك پا تا فرق سر

یکی بود یکی نبود هرجا بگی مغازه بود
اماجونم جنسهای ارزونی نبود ـ کاسپین‌ارزونش کرد
کاسپین ارزونش کرد
از نوك پا تا فرق‌سر هرچی‌بخوای هست زیرسر
لباس زیر وپوشاك پیراهن وکراوات
مردونه و زنونه نوزاد وبچه گونه
با اطمینان خاطر خرید بکن از اونجا
کجاکجا؟! چهارراه‌شاه‌توساختمون صحت
فروشگاه همیشگی ارزانتر ارزان تلفن ۶۶۸۱۲۴

از نوك پا تا فرق سر ـاز نوك پا تا فرق سر ـ از نوك پا تا فرق سر ـاز نوك پا تا فرق سر

از نوك پا تا فرق سر ـ از نوك پا تا فرق سر ـ

کـرایه‌اتومبیل

خرّم بار

بارکش شهروشهرستان
حمل‌بار واثاثیه منزل
تلفنهای : ۹۵۵۵۰۱
۹۵۷۱۱۲-۹۵۷۱۱۱

تورینگ سرویس

بتعدادی اتومبیل پیکان بطور تمام وقت نیازمند است تلفن ۹۲۶۱۹۷ـ ۹۲۵۲۳۲
سرویس های سوادی، مسافرنی ـ اجاره‌اتومبیل های مدرن تشریفاتی

ژوزف تاکسی ۶۵۵۶۱۵
مرکزاتومبیلهای آخرین‌سیستم تشریفاتی و پیکان بطورشبانه روزی و قرار دادی تهران و حومه ۶۵۰۴۹۶

شمیران اتو پرنس
۲۷۱۸۴۰ ـ ۲۷۵۱۱۲
۱ـ۵

تاکسی بار
۹۲۰۱۱۱
بیمه کالا از مبدا تا مقصد

آسیا توریست تاکسی
۲۴ ساعته بااتومبیلهای مدرن دراختیار شماست تلفن
۷۵۰۳۵۵ ـ ۷۵۰۹۰۱

اتوآسیا

اتومبیل های تشریفاتی کرایه باراننده‌در۲۴ ساعت درخدمت شماست تلفن ۷۵۴۹۸۰ و ۷۵۱۶۲۰

آسیا توریست تاکسی
احتیاج به تعدادی اتومبیل امریکائی مدل بالا باراننده‌دارد تلفنهای : ۷۵۰۳۵۵ـ ۷۵۰۹۰۱

کایت‌تاکسی
۹۷۰۵۱۵ ـ ۹۷۵۱۰۱

تعداد ۱۵دستگاه ماك روسی قادر به کار و تمیز با شرایط سهل بفروش میرسد تلفن۷۶۴۲۸۲ـ ۷۵۴۴۳۸ ـ ۷۵۳۱۲۱

مورد نیاز
فوری
تعدادی

اتوبوس ومینی‌بوس

جهت سرویس کارمندان داخل شهر ساعت ۵¾ الی ۶¾ صبح و ۱۳½ الی ۱۴½الی ۱۵½ مورد نیاز است.
تلفن۶ـ۶۵۲۰۵۳
از ۸صبح به بعد

گمشده

کارنامه تاکسی اینجانب یداله شایسته به شماره ۵۰۵۹۷مفقود گردیده از درجه اعتبار ساقط است‌از یابنده تقاضا دارد به تلفن ۵۴۴۸۶۰ اطلاع بدهد.

شناسنامه شماره ۴۶۰۷ صادره از تهران بنام الهام بزرگمهر مفقود گردیده یابنده لطفاباتلفن ۵۳۰۱۰۵ دکتر بزرگمهر اطلاع دهند.

گمشده

سگ بودل مشکی در حوالی چکهای بشماره ۳۳۹۹۵۷ و ۳۳۹۹۵۸ بمبلغ های ۵۰۰۰۰۰ و ۲۰۰۰۰۰بشمارحساب ۴۰۴ بانك بازرگانی ۴ر۷۴ شعبه جوادیه‌بنام عزیز قیامتلومفقود گشته از درجه اعتبار ساقط است.

عروسی ـ تولد ـ ضیافت و میهمانی (هرگونه جشنی) درپیش دارید قبل‌از هراقدام‌با سازمان مطمئن که‌باشرکت ومسئولیت هنرمندان مشهور کشور تنظیم و اداره میشود مشورت نمائید . خیابان شاه مقابل سینما نیاگارا تلفن ۶۵۱۹۲۰ و ۶۴۲۶۳۳ دفتر هنرمندان

ژاندارمری کشور جایزه میدهد

ژاندارمری کشور همه ساله به نویسنده بهترین داستانی که قهرمان آن ازمامورین ژاندارمری کشورباشند جایزه‌ای بمبلغ یکصد وپنجه هزارریال بنام جایزه مجتهدی (افسر ژاندارمری که در جریان وقایع شهریور ۱۳۲۰ در خافلانکوه در راه دفاع از میهن شهید شده‌است) درنظر گرفته‌است‌این‌جایزه باتشخیص هیئت رسیدگی به‌نویسنده بهترین داستان پرداخت خواهدشد. علاقمندان‌می‌توانند تقاضای خودرا همراه بایك نسخه ازداستان‌که حداقل دریکصد صفحه چهار ستونی بقطع وزیری باشد تا یکم بهمن ماه ۲۵۳۵ باداره روابط عمومی ژاندارمری‌کشور خیابان شاهرضا روبروی دانشگاه تهران نبش خیابان فروردین تسلیم و رسید دریافت دارند.

روابط‌عمومی‌ژاندارمری کشور

خلاصه آگهی مزایده فروش دو دستگاه موتور مسسعمل‌بیستر

آستانه مقدسه بانظارت اداره اوقاف قم دو دستگاه موتور لیستر موجوده در موتورخانه شریف آباد موقوفه آستانه مقدسه را با شرایط مندرج در آگهی مزایده شماره ۸۸۸۸ـ۱ر۷ر۳۵ که در معابر الصاق گردیده از طریق مزایده بفروش میرساند . داوطلبان میتوانند برای کسب اطلاعات بیشتر همه روزه تاریخ نهم آبان سال جاری در ساعات اداری بدفتر آستانه مقدسه مراجعه و پیشنهادات خود را تسلیم نمائید .

تولیت آستانه مقدسه قم (خادم حرم اهلبیت نبوت علیهم‌السلام) عبدالوهاب‌اقبال

آ ـ ۴۶۸ه

آگهی مزایده

نیروی هوائی بوشهر جهت تامین رفاه‌پرسنل از نیازمندیهای روزانه اماکن عمومی خود رانظیر لباسشوئی ـ فروشگاه ـ نانوائی ـ رستوران ـ متل وچندین مغازه دیگر را درمحوطه منازل سازمانی ازطریق مزایده واگذار مینمایدشرکت‌کنندگان میتوانند جهت دریافت برگ شرانط‌و مشخصات مزایده تا ساعت ۹مورخه ۲۲ر۸ر۳۵ به‌دفتر آجودانی نیروی هوائی بوشهر مراجعه نمایند م‌الف۲۲۶

نیروی هوائی بوشهر

آگهی استخدام

نیروی هوائی شاهنشاهی تعدادی غیرنظامی در تخصص های زیر را جهت خدمت در اصفهان استخدام می‌نماید .

تکنیسین ـاپراتور موتور برق
تکنیسین ـ اپراتور شبکه برق
تکنیسین ـ اپراتور برق فشار قوی
تکنیسین ـ اپراتور برق فشار ضعیف
تکنیسین ـ اپراتور آب
تکنیسین ـ اپراتور فاضل آب
تکنیسین ـ اپراتور تهویه
تکنیسین ـ اپراتور برق
سرپرست آب‌رسانی و فاضل‌آب
مکانیك تجهیزات فنی
لوله‌کش
متخصص آب وفاضل‌آب
تعمیر کار یخچال و کولر های پنجره‌ای
متخصص و تعمیر کارسیستم سردکننده مرکزی شوفاژ
متخصص سیستم تهویه (متخصص آبزدیشن)

شرایط استخدام

داوطلبان خدمت در مشاغل فوق باید دارای شرایط زیر باشند.

۱ـ تابعیت ایران ۲ـ دارا بودن صحت مزاج‌طبق‌گواهی بهداری نیروی هوائی شاهنشاهی ۳ـ دارا بودن حداقل گواهینامه پایان تحصیلات ابتدائی یا پایان تحصیلات مرحله اول تعلیمات عمومی ۴ـ دارا بودن برگ خاتمه خدمت یا معافی غیر پزشکی (سپردن تعهد ده سال خدمت‌برای‌کسانیکه خدمت زیر پرچم انجام نداده‌اند) ۵ـ نداشتن سوء پیشینه ۶ـ متدین بیکی‌از ادیان (اسلام‌ـ مسیحی‌ـ کلیمی‌ـ زرتشتی) ۷ـ حداقل سن داوطلبان ۱۸ سال و حداکثر ۳۵ سال.

مدارك مورد نیاز

عین‌مدرک تحصیلی ویکبرگ فتوکپی آن ـ عین برگ خاتمه خدمت یا معافی غیر پزشکی و یکبرگ فتوکپی آن. عین شناسنامه عکس‌دار ودو برگ فتوکپی آن ۸ قطعه‌عکس ۴×۳ پرسنلی تمام رخ.

محل‌وتاریخ مراجعه

داوطلبان واجد شرایط میتوانند با در دست داشتن مدارک مورد نیاز از تاریخ ۱۱ر۷ر۲۵۳۵ تاتاریخ ۲۶ر۷ر۲۵۳۵ همه روزه باستثناء روزهای پنجشنبه و جمعه وایام تعطیل از ساعت ۸الی‌ساعت ۱۱ در تهران بفرماندهی لجستیکی هوائی واقع در خیابان فرح‌آباد ژاله و در شهرستان‌اصفهان بپایگاه نیروی هوائی شاهنشاهی و در شیراز بفرماندهی تاکتیکی هوائی جهت ثبت نام و آزمایش مراجعه نمایند.

م الف ۱۶۳۷۱

نیروی هوائی شاهنشاهی

آگهی استخدام

گارد جاویدان شاهنشاهی جهت تکمیل کادر درجه‌داری خود عده‌ای را باشرایط و امتیازات زیر باسمت‌دانش آموز و سرباز پیمانی استخدام مینماید .

شرایط :

۱ـ تابعیت دولت‌شاهنشاهی‌ایران ومتدین بیکی‌از ادیان(مسلمان ـمسیحی ـ کلیمی ـزرتشتی) .

۲ـ داشتن حداقل سن برای‌دانش آموزان ۱۷و حداکثر ۲۴ سال تمام و برای سربازان پیمانی ۱۸و حداکثر ۲۴ سال‌و کسانی که خدمت سربازی را انجام داده‌اند ۲۶ سال تمام .

۳ـ دارا بودن مدرك قبولی سوم‌متوسطه ویا سوم راهنمائی و ششم ابتدائی برای دانش آموزان و برای‌سربازان پیمانی سواد در حدودخواندن ونوشتن .

۴ـ داشتن حداقل قد ۱۶۵ سانتی متر برای دانش آموزان سوم متوسطه و ۱۷۵ سانتی متر برای‌دانش‌آموزان‌ششم ابتدائی و ۱۷۸ سانتی مترسرباز پیمانی.

۵ـ نداشتن همسر وکسان تحت تکفل .

امتیازات

دانش آموزان در طی دوره‌یکسال آموزشگاه از حقوق و مزایای معادل ۶۸۰۰ ریال علاوه برخوراك و پوشاك استفاده وپس از طی دوره یکساله به ترتیب‌دانش آموزان‌سوم متوسطه‌بدرجه گروهبان دومی و دانش آموزان ششم ابتدائی بدرجه گروهبان سومی مفتخرو از حقوق ومزایای بترتیب ۲۲۸۰۰ ریال و۲۰۹۰۰ ریال و در صورت طی دوره تکاور وچتربازی بترتیب از حقوق و مزایای معادل ۲۴۸۰۰ ریال و مبلغ ۲۲۹۰۰ ریال بهره‌مند میگردند .

سربازان پیمانی پس ازاستخدام از حقوق و مزایای معادل ۱۱۵۰۰ ریال وپس از طی دوره ۴ ماهه اولیه نزحقوق ومزایای ۱۸۶۵۰ و در صورت طی‌دوره تکاور چترباز از حقوق و مزایای معادل ۲۰۶۵۰ ریال بهره‌مند میگردند .

ضمنا دانش آموزان و سربازان پیمانی علاوه بر حقوق و مزایای فوق‌از امتیازات دیگری مانند ۲ ماه‌حقوق‌پاداش درسال دفترچه خواربار با تخفیف‌قابل ملاحظه‌ای ـ دفترچه بهداشت رایگان به‌تعداد افراد تحت تکفل ـ دفترچه پس انداز بانك سپه که ماهیانه برابر مبلغ پس‌انداز سهمیه وزارت جنك بحساب وی منظور که پس از باز خریدی و یا بازنشستگی اندوخته قابل ملاحظه‌ای به نامبردگان تعلق‌میگردد .

واجدین شرایط با دردست داشتن مدرك‌تحصیلی و شناسنامه عکس‌دار با ۶ قطعه عکس همه‌روزه بجز ایام‌تعطیل به آجودانی گارد جاویدان شاهنشاهی واقع در تهران پادگان لویزان مراجعه نمایند .

م الف ۱۷۷۲۰

گارد جاویدان شاهنشاهی

آگهی مناقصه عمومی شماره ۲۴۳۴۷۰۲۴

سازمان آب منطقه تهران تعداد ۵ دستگاه اتوبوس چهل نفره و۲۶دستگاه مینی بوس ۱۸ نفره مدل ۶۹ ببالا راجهت‌ایاب وذهاب کارکنان سازمان مرکزی تصفیه خانه سوم انبار مرکزی لوازم شبکه های ،پارك‌شهر ،شهرری، شمیران رااز طریق مناقصه‌عمومی‌اجاره مینماید .

داوطلبان‌شرکت در مناقصه‌میتوانندهمه روزه‌باستثنای ایام‌تعطیل‌درساعات اداری برای دریافت برگ‌شرایط شرکت‌در مناقصه بدبیرخانه کل سازمان واقع در بلوار الیزابت دوم خیابان لوس ـ آنجلس مراجعه و پیشنهادات خود را حداکثر تا ساعت ده صبح‌روز ۱ر۸ر۳۵ بدبیرخانه مذکور تسلیم دارند.

پیشنهادات واصله در ساعت ۱۰½ صبح روز ۱ر۸ر۳۵ باحضور اعضا کمیسیون در قسمت تدارکات باز وقرائت خواهد شد م‌الف ۱۷۶۷۷

سازمان آب منطقه‌ای تهران
(شرکت سهامی)

مجله‌دنیای‌ورزش

شنبه‌هامنتشر میشود

شرکت ملی نفت ایران

انتخاب‌دیپلمه کارآموز جهت‌تأمین کادر افسری‌دریائی‌شرکت‌ملی‌نفت‌ایران

شرکت ملی نفت ایران جهت تامین کادر افسری دریائی (عرشه ـ مهندسی ـرادیو مخابرات)شرکت ملی نفتکش ایران داوطلبان‌دیپلمه مرد راکه‌درآزمون همگانی سال۲۵۳۵ کشور شرکت‌کرده باشند با شرایط زیرواز طریق مصاحبه انتخاب و برای اخذ دانشنامه دررشته های مربوطه وئیل بدرجه افسری ناوگان‌بازرگانی به مراکز آموزشی و دانشکده های دریائی خارج‌ازکشور اعزام‌خواهدکرد:

الف ـ شرایط

۱ـ ملیت ایرانی
۲ـ مجرد
۳ـ داشتن دیپلم کامل متوسطه در رشته های ریاضی یا طبیعی
۴ـ سن بین ۱۸ سال تمام تا حداکثر ۲۲ سال و برای کسانی که خدمت وظیفه را انجام داده‌اند حداکثر ۲۴سال تمام .
۵ـ داشتن بنیه قوی و تندرستی کامل و قدرت تشخیص رنگها طبق گواهی بهداری و بهداشت شرکت ملی نفت ایران .
۶ـ شاغل نبودن و نداشتن تعهدخدمت‌درسازمان های دولتی ـوابسته به دولت و غیر دولتی .
۷ـ سپردن تعهد کتبی هشت سال خدمت برروی کشتی های نفتکش بازای چهارسال تحصیل بهزینه شرکت . (شروع دوره رسمی خدمت برروی کشتی‌های نفتکش از بعداز اتمام تحصیلات واخذ دانشنامه‌افسری خواهد بود .)
۸ـ داوطلبان باید در آزمایش همگانی سال‌جاری‌زبان انگلیسی شرکت کرده باشند .

ب ـ مزایا

۱ـ طی یکدوره آموزش زبان انگلیسی برایگان برای افراد منتخب پس از سپردن تعهد خدمت مذکور دربند ۷ .
۲ـ اعزام افراد بصورت دانشجوی قراردادی‌برای‌طی دوره های ۴تا ۵ ساله تحصیلی و کارآموزی در دانشکده دریائی و درکشتی بخارج از کشور درصورت موفقیت در امتحانات زبان انگلیسی .
۳ـ تحصیل در دانشکده های دریائی و طی دوره کارآموزی در کشتی و درتمام دوره فوق‌از جمله هزینه های خوراك ـ مسکن ـ درمان ـشهریه دانشکده و کتاب بعهده شرکت خواهد بود .
مضافا اینکه کارآموزان در حین دوره آموزش از حقوق دوران کارآموزی استفاده خواهند کرد .
۴ـ استفاده از مزایای استخدامی شرکت ملی نفت ایران از قبیل بازنشستگی ـ پس‌انداز ـ وام‌مسکن وام ضروری ـ بهداشت و درمان رایگان پس از اخذ دانشنامه و اشتغال رسمی در شرکت ملی‌نفتکش‌ایران.
۵ـ استفاده از مزایای ویژه افسران دریائی .

ج ـ استخدام رسمی

دانشجویانی که موفق باخذ دانشنامه و طی دور های کارآموزی گردند ، پس از مراجعت بایران رسما در شرکت ملی نفتکش ایران استخدام‌گردیده، باسمت افسر دریائی تجارتی برروی کشتی های نفتکش‌مشغول بکار خواهند شد .

پیشرفت های بعدی افسران مزبورتانیل به‌درجه‌فرماندهی طبق مقررات شرکت و پس از گذراندن دوره های تکمیلی وکسب تجربیات لازم خواهد بود .

د ـ مدارك ثبت نام

۱ـ فتوکپی شناسنامه یکبرك .
۲ـ فتوکپی دیپلم ششم متوسطه بانضمام ریز نمرات مربوطه یکبرك .
۳ـ فتوکپی کارنامه آزمون همگانی یکبرك .
۴ـ فتوکپی برك پایان خدمت وظیفه عمومی(در مورد افرادی که خدمت وظیفه را انجام داده‌اند)یکبرك.
۵ـ عکس ۴×۳ (آخرین عکس) دو قطعه .

متقاضیان باید مدارك فوق را بضمیمه فرم تکمیل‌شده ذیل باپست سفارشی بنحوی ارسال دارندکه تا آخر وقت اداری دهم آبان ماه ۲۵۳۵ شاهنشاهی به **ادرس اداره پرسنل شرکت ملی نفتکش ایران ،تهران‌ـ خیابان کوروش کبیر ـ خیابان ملك ـ ساختمان شرکت‌ملی نفتکش واصل شده باشد .**

پس از بررسی مدارك اسامی داوطلبان واجدشرایط جهت انجام مصاحبه در روز های ۱۸و۱۹ و۲۰ آبانماه سال جاری در روزنامه های کثیرالانتشارکشور اعلان خواهد گردید .

برك‌درخواست ثبت نام دانشجوئی دریائی درشرکت ملی نفتکش ایران

این‌جانب باشناسنامه شماره
صادره از متولد سال

دارای گواهی‌نامه ششم متوسطه در رشته ریاضی ☐ وبا معدل کتبی
طبیعی ☐

خدمت زیر پرچم : ۱ـ انجام داده‌ام ☐ ۲ـ انجام نداده‌ام ☐

(مربعهای مربوطه با ضربدر مشخص شوند) ساکن (آدرس پستی)

تلفن

تقاضای ثبت‌نام دانشجوئی دریائی شرکت ملی نفتکش ایران را دارم .

امضای داوطلب

آگهی استخدام رسمی

ژاندارمری کشور طبق‌مفاد قانون استخدام کشوری ۳۱ نفر را از طریق امتحان ومسابقه بشرح زیر استخدام می نماید .

ردیف	عنوان طبقه شغل	محل خدمت و تعدادموردنیاز	شرایط احراز	گروه قطعی
۱ـ	پزشك ۱	سیراز ۱ نفر ـجندیان ۱نفر	دارا بودن دانشنامه دکتری پزشکی	۸
۲ـ	دندانپزشك ۱	سیراز ۱ نفر	دارا بودن دانشنامه دکتری‌دندانپزشکی	۸
۳ـ	کمك بارشناس بودجه۱	تهران ۱ نفر	دارا بودن مدرك فوق‌دیپلم‌وضی دوره امورشی‌لازم	۵
۴ـ	تکنیسین آمار ۱	تهران ۱ نفر	دارا بودن دیپلم کامل متوسطه ریاضی یاطبیعی طی دوره کارآموزی در زمینه مربوطه	۴
۵ـ	کارگزین ۱	تهران ۱ نفر	دارا بودن دیپلم کامل‌متوسطه‌وضی دوره کارآموزی در زمینه مربوطه	۴
۶ـ	حسابدار ۱	تهران ۵نفر ـماکو ۱ نفر ـ خرم‌آباد ۱ نفر ـخسروآباد ـ ابادان ۱ نفر	دارا بودن‌دیپلم کامل متوسطه‌وطی‌دوره‌حسابداری مقدماتی وموفقیت درآن .	۴
۷ـ	بایگان ۳	تهران ۱ نفر	دیپلم کامل متوسطه و طی کلاس بایگانی	۴
۸ـ	متصدی امور دفتری ۲	تهران ۲ نفر ـ قزوین ۱نفر	دیپلم کامل متوسطه و طی دوره کارآموزی در زمینه مربوطه .	۴
۹ـ	تکنیسین ارتباطات و مخابرات ۱	شیراز ۲ نفر	دیپلم کامل متوسطه الکترونیك یا ارتباطات و مخابرات	۴
۱۰ـ	متصدی اموردفتری ۱	اراك ۱ نفر ـ ایلام ۳ نفر ـ (بایگانهای تابعه منطقه) یزد ۱ نفر	دارا بودن گواهی نامه سوم متوسطه و طی دوره کارآموزی در زمینه‌مربوطه	۳
۱۱ـ	مکانیسین ماشین‌آلات۲ (مکانیسین موتورسیکلت ـ آتلیه سیار ـ مکانیسین خودرو)	تهران ۴ نفر	دارا بودن مدرك پایان‌تحصیلات‌دوره اول‌متوسطه یا پایان دوره راهنمائی‌تحصیلی‌وگذراندن‌دوره در رشته مربوطه	۳
۱۲ـ	آشپز ۲	تهران ۱ نفر	پایان دوره ابتدائی و۶ سال‌تجربه‌درزمینه مربوطه	۲
۱۳ـ	آشپز ۱	تهران ۱ نفر	پایان دوره ابتدائی و آشنائی لازم‌درزمینه‌مربوطه	۱

داوطلبان در صورت استخدام از حقوق‌پایه وگروه‌مربوطه باضافه‌ده‌درصد استفاده‌خواهند نمود . داوطلبین واجد شرایط می توانندبرك درخواست ذیل این آگهی را تکمیل کنند و با ۲ قطعه از آخرین عکس خود و رسید بانکی مبنی بر پرداخت مبلغ ۴۰۰ ریال برای مشاغل ردیف ۱ـ۲ـ۳ ومبلغ ۳۵۰ ریال برای مشاغل ردیف ۴تا ۱۱ و مبلغ ۱۵۰ ریال برای مشاغل ردیف ۱۲و ۱۳ به حساب شماره۹۸۰ بانك مرکزی در یکی از شعب بانك ملی‌ایران‌بعنوان حق ثبت نام داوطلبان استخدام حداکثر تا۱۰ روز بعد از انتشار این آگهی‌باپست سفارشی به‌نشانی تهران میدان۲۴اسفند اول خیابان سی متری ستاد ژاندارمری کشور ـ آجودانی (دایره غیر نظامیان) ارسال دارند.

بمدارکی که ناقص باشد یا بعداز مهلت تعیین شده به پست تحویل شود ترتیب اثر داده نخواهد شد(وجه‌مذکور بهیچوجه مسترد نمی گردد).

پروانه ورود بجلسه امتحان در تاریخ ۲۲ر۸ر۳۵ در نشانی فوق بین‌داوطلبان‌توزیع خواهد شد تاریخ ومحل امتحان در پروانه مذکور قید گردیده است .

ژاندارمری کشور

تقاضای‌درخواست شغل در ژاندارمری کشور

نام ـ نام خانوادگی ـ نام پدر

شماره‌شناسنامه‌ومحل‌صدور ـ تاریخ تولد ـ میزان تحصیلات

شغل‌مورد نظر(فقط‌یك‌شغل) ـ محل خدمت مورد نظر (فقط یك‌محل)

آدرس و شماره تلفن ـ امضا

اورژانس تهران نوشدارو‌ی پس از مرگ است

از : دکتر
سیف‌الدین نبوی

در کتاب «آخرین متد معالجات بیماریهای قلبی باالکتریسته» تالیف اینجانب ، بطور مشروح طرح تنظیم اورژانس تهران راحلاجی کردم . در پروژه بزرگ اورژانس شهر تهران که دهسال پیش‌ازطریق وزارت‌اطلاعات برای شیروخورشید سرخ فرستادم نیز به تفصیل طرز پیاده کردن سازمان اورژانس تهران منعکس شده است ، ولی سالها از آن تاریخ میگذرد اما معضل اورژانس شهر تهران هنوز حل نشده است و تعداد محدود آمبولانس شخصی و آمبولانس های بیمارستانی توان جوابگوئی چهار میلیون جمعیت تهران را ندارد.

سازمان تامین خدمات اجتماعی نیز تعدادی آمبولانس جدید واردکرده که انهم در دو سه نقطه تهران درمقابل اداره خدمات اجتماعی و بیمارستانهای بیمه متمرکز شده است و اگر به این آمبولانسها مراجعه شود، پاسخ منفی است، چه فقط برای بیماران بیمه‌شده اختصاص یافته است و اگر هم چنین نباشد، پاسخ تلفنچی به مردم چنین است !

بجاست که دراین بحث گوشه‌ای از طرز پیاده‌کردن صحیح اورژانس شهر تهران را در کتاب مذکور نیز منعکس است یادآور شویم .

شهر تهران‌را باید به بیست‌منطقه قسمت کرد . البته این تقسیم‌بندی هیچ ارتباطی با تقسیم بندی شهرداری و یا تقسیم‌بندی آموزش و پرورش و غیره ندارد . بلکه میبایستی مراکز کمرفت و آمد و کم‌ترافیک را درنظر کرفت و آمبولانس‌ها را در این نقاط متمرکز کرد .

در هرآمبولانس باید دستگاههای زیر تعبیه شده باشد :

اکسیژن مرطوب با «مانومتر» ، دستگاه«مونتیور»و دستگاه «دفیبریلاتور» یعنی دستگاه شوک الکتریکی قلب .

ضمنا در هر آمبولانس ، همیشه یک نفر پرستار مطلع، بیست و چهار ساعته باید کشیک بدهد که به محض اطلاع از مرکز اورژانس شهری و یا مراکز کلانتریها و یا بیمارستانهای مختلف و مراکز درمانی ، آمبولانس در شعاع عملیات او، در اسرع وقت خود را به بیمار درحین تلف‌شدن برساند . چه، اگر چنین ترکیب‌بندی در سازمان اورژانس رعایت نشود ، پیاده‌کردن صحیح اورژانس غیرعملی خواهدبود.

هیچگاه آمبولانس اورژانس‌خدمات اجتماعی که مثلا در خیابان شاه جنب سینما نیاگارا متمرکز شده نمیتواند به کمک بچه خفه‌شده در حوض خیابان شوش و یا مرد سکته‌کرده در خیابان جردن‌برسد وهرچه‌درجریان‌ترافیک‌علی تهران ناله کنند آمبولانس به مقصد نخواهد رسید!

البته ناگفته نماند بمحض اینکه مصدوم یا برق‌گرفته و یا خفه‌شده یا انفارکتوس‌کرده به امبولانس رسید ، ماموران بدون فوت وقت اقدام به دادن ماساژ خارجی و درصورت لزوم شوک الکتریکی مبادرت کنند و بیماررا دراسرع اوقات به بیمارستان برسانند. این بود دانستنی مختصری از پروژه اورژانس تهران‌و بجاست که‌صدرنشینان بهداشتی ازاین‌طرح استفاده کنند .

راه‌ورسم سلب اعتماد از مردم!

از : حسن ملك ـ دبیر دبیرستانهای‌شاهی

با این‌کارهاست‌که اعتماد مردم سلب‌میشود:

★ ... اتومبیل‌های‌دولتی باشعار «استفاده‌اختصاصی ممنوع» درمحل‌های اختصاصی و تفریحی دیده شوند.

● ... برای جلب بیسواد به کلاس درس ، شعار «بیسواد کور است» بکار رود!

★... در آگهی اتاق اصناف ، نرخ اجناس گرانتر از سابق اعلام گردد و جمله «متخلفین ازنرخ مقرره تحت تعقیب قانونی قرار خواهند گرفت» قید شود!

● ... ذیل نامه ارباب رجوع مرقوم شود : «اقدام مقتضی گردد !

★ در سالن سینما ، اغلب تماشاچیان نوجوان باشند و قبلا اعلام شده‌باشد : «تماشای این‌فیلم برای اشخاص کمتر از ۱۸ سال ممنوع است!»

● ... مرکز بررسی قیمتها نرخ کالائی را تنزل دهد و تولیدکننده وزن و کیفیت آنرا !

★ ... انجمن شهر ما (شاهی) شهردار را در ۱۱ مورد استیضاح کند و در جلسه بعد به‌او «رای‌اعتماد» دهد !

● ... شرکت برق ودیعه مشترکین را مسترد دارد و شرکت مخابرات آنرا از آن خود بداند.

★ ... رئیس اداره در اتاق کارش مشغول استراحت باشد و به دربان دستور نصب تابلوی «جلسه محرمانه است» بدهد !

● ... رئیس اداره قبل از امضاء لیست حق‌الزحمه یادداشتی به عنوان حسابداری مرقوم کند که : مابقی ۱۲۰٫۰۰۰ ریال مثلا حق‌الزحمه کارکنان ان شعبه اضافه نمائید .

★ ... در یکروی کاغذی بقطع بزرگ بخشنامه‌شود: «برای صرفه‌جویی در مصرف کاغذ، نامه‌های اداری طوری نگارش یابد که از دوروی آن حداکثر استفاده شود» .

● ... رئیس موسسه در فرصتهای مقتضی اعلام‌کند: «دیناری از کسی بعنوان رشوه نگرفته‌ام ، لیکن پست‌های خالی تحت ریاست را‌با‌«هدایای» داوطلبان معاوضه‌کند.»

★ ... سازمان امور اداری و استخدامی کشور دستورالعمل رسیدگی سریع به نامه‌های اربابرجوع را برای وزارتخانه‌ها و موسسات دولتی صادر کند وخود برای رسیدگی به شکایات مستخدمین دولت قریب چهار سال وقت صرف کند . (مثال شکایت اینجانب)

● ...مدت تحصیل وکار دانش‌آموزان درآموزشگاه ها عملا کمتر از ۹ ماه باشد و سال تحصیلی ۹ ماه اعلام شود !

حرف‌هایی از آنسوی سیم!

مشکلات خود را با «اطلاعات» در میان بگذارید :

تلفن : ۳۲۸۴۲۷ هر روز باستثنای (پنجشنبه ها) ازساعت شش تاهشت‌و نیم بعداز ظهر

★ **محمد مهدی سیاح :** فاضلاب خیابانهای‌دامپزشکی وهاشمی بخیابان‌های اطراف سرازیر میشود ورفت‌وآمد اتومبیل‌ها وعابران پیاده را مشکل میکند ، درحالیکه راه اصلی این فاضلاب کانال فیروزآباد است .

★ **شهلا رفیعی :** دیپلمه هستم و متاسفانه نتوانستم در آزمون همگانی موفق شوم و برای‌تحصیل‌در کشورهای خارج نیز از من معافی میخواهند چه بایستی بکنم تا از ادامه تحصیل محروم نشوم .

★ **اسکندر شوراب‌اسکندری :** دوست من با ۲۴ نمره کمتر از من دررشته مهندسی مکانیک قبول شده ولی من در رشته زمین‌شناسی‌پذیرفته شدم در مورد این مساله انتقادکردم اما مسئولان‌امور پاسخم را نمیدهند .

★ **عزیزاله قدرت‌پناه :** در۱۲ کیلومتری شهرستان‌قم معبدی است بنام امامزمان‌که تمام ساختمانهایش وقفاست ولی از اشخاصی‌که‌میخواهند شبها درآنجا بخوابند هر اطاق‌را شبی‌۱۵۰ریال‌کرایه می‌گیرند !

پنجاهمین سال شاهنشاهی سلسله پهلوی
از طرف شرکت داروئی ایران لیسانس و ایران دراگ جشن گرفته شد

کارکنان شرکت داروئی « ایران لیسانس » و« ایران دراک» دریك اجتماع پرشکوه پنجاهمین سال شاهنشاهی دودمان جلیل پهلوی راجشن گرفتند. این جشن شکوهمند ساعت ۵بعدازظهر روز سه‌شنبه بیستم مهرماه درسالن بزرگ «قزل‌آلا» ترتیب یافت و درآن علاوه بر کارگران وکارمندان و همه کارکنان شرکت «ایران لیسانس و ایران دراك» جمعی‌از شخصیت های‌اقتصادی و پزشکی و دارو سازی ونمایندگان اتاق بازرگانی‌وگروهی‌ازنمایندگان‌وگزارشگران وسائل ارتباط جمعی شرکت‌داشتند.

برنامه جشن باسلام شاهنشاهی آغاز شدو در محطی بسیار گرم و صمیمانه و پرشور ادامه یافت ابتداآقای دکتر سید کاظم شمس رئیس هیات مدیره ایران ـ لیسانس پشت میکروفون قرار گرفت وضمن خوش‌امدگوئی بـه‌مدعوین وحاضران‌و شرکت کنندگان دراین جشن اظهارداشت:

سخنان رئیس هیات مدیره

...در دوران‌کودکی آنگاه که‌سالهای ابتدائی تحصیل رامیگذراندم درکتاب تاریخ ششم ابتدائی آنجا که سرآغاز فصل جدید تاریخ درخشان میهن ما بابنیان‌گذاری سلطنت‌شکوهمند دودمان پهلوی‌بدست توانای‌رضاشاه‌کبیر شروع میشد پس ازشرح فداکاریها وجانبازی های سردار بزرگ تاریخ ایران‌برای‌بر‌گرداندن مجدوعظمت گذشته این‌آب‌و خاک ، این‌بیت شعر درج شده بود.

باش تاصبح دولتت بدمد
کاین‌هنوز ازنتایج سحراست

آنروزبادرک وفهم کودکانه‌ای که‌از مطالب داشتم بارقه‌ای از خشنودی و امید باخواندن این شعر درقلب من روشن میشد و امروز که پنجاهمین‌سال سلطنت دودمان‌پرافتخارپهلوی راجشن میگیریم براستی بمفهوم و واقعی این‌شعر پی‌میبرم که دراین عصر فرخنده که آغازش بدست توانای سردار بزرگ تاریخ ایران‌بنیان گذاری شد وبعدبهمت والاودرایت ورهبریهای خردمندانه‌فرزند تاجدارش اعلیحضرت همایون‌شاهنشاه آریامهر به تحقیق در های افق‌روشن وحیات بخش سعادت وزندگی نوین بروی مردم این مرزوبوم گشوده شدو نتایج آن سحر روشن ، روزی دل انگیز و پرفروغ باخورشیدی تابان و جانفزابود.

ترقیات وپیشرفتهای چشم‌گیر میهن‌ما درعصر فرخنده پهلوی واختصاصا در دوران پرافتخار شاهنشاه آریامهر در کلیه شئون‌سیاسی ـ اجتماعی‌ـاقتصادی وفرهنگی بقدری است که‌تحسین‌جهانیان رابرانگیخته است.

گوشه‌ای از مراسم جشن بمناسبت پنجاه سال شاهنشاهی پهلوی که‌از سوی ایران دراك‌ـ ایران لیسانس در سالن‌قزل‌آلا برپا گشت.

محصولات صنایع داروئی با استاندارد جهانی

دوشادوش ترقیات شگرف در کلیه شئون ، صنایع ایران‌نیزبنوبه خود از درخششی‌زائدالوصف وپیشرفتی‌درخور توجه برخورداربوده‌اند. منجمله‌صنایع داروسازی درعصر سلطنت پرافتخار شاهنشاه آریامهرو اختصاصا از دوران بعداز انقلاب شاه ومردم‌پیشرفتی قابل توجه ودرخورکمال اهمیت داشته‌است تاجائی که درحال‌حاضر درواحد های پیشرفته داروسازی انواع واقسام‌دارو های مورد مصرف با استاندارد های قابل قبول جهانی تولید وببازار های داخلی وخارجی عرضه میگردد.

مبلغ ۱۵ میلیارد ریال درصنایع‌دارو سازی سرمایه‌گذاری شده و در حدود ۲۵۰۰۰ نفر درصنایع داروئی کشور مشغول‌بکارمیباشندکه‌چنانچه‌فروشندگان دارو ولوازم بهداشتی راکه کارشان مستقیما با این صنعت ارتباط داردبه حساب آوریم رقمی درحدود ۲۰۰۰۰۰ نفر بدست میاید که بااحتساب خانواده بلافصل آنهاجمعا به نیم میلیون نفر بالغ میشوند.

صنایع داروسازی کشورماکه‌دردورهٔ افتخارسلطنت‌اعلیحضرت‌همایون‌شاهنشاه آریامهروبه‌یمن‌برکت انقلاب شاه ومردم جزء باروترین وپیشرفته ترین صنایع داخلی کشور قرار گرفته است نه‌تنها ازنظر اقتصادی و جلوگیری از خروج ارزبخارج ازکشور حائز کمال اهمیت است بلکه دارای‌شان ومنزلت علمی قابل توجهی نیزگردیده است وهر روز درپرتو انقلاب شاه وملت پیشرفته‌ترو شکوفاتر ومترقی تر میگردد.

اکنون بشکرانه موهبتهای بزرگ ونعم فراوانی که درتحت رهبری خردمندانه شاهنشاه آریامهر نصیب اجتماع‌دارو سازی مملکت شده فقط‌بمصداق‌گنجشک قدرهمت‌خودبال‌وپرزند باسرافرازی‌پنجاه سال سلطنت پرافتخار دودمان‌شکوهمند پهلوی راجشن‌میگیریم‌شاید بگفته‌سعدی «همه‌گویند ویکی گفته نیایدزهزار»سپاس بی‌پایان خود راتقدیم‌خاکپای اعلیحضرت همایون شاهنشاه آریامهر» نموده‌برای دودمان بزرگ وپرافتخار پهلوی‌آرزوی تندرستی و توفیق دوام مینمائیم...

اظهارات نماینده کارگران

پس ازآن آقای‌پرویز رکنی نماینده کارگران‌شرکت «ایران لیسانس ایران دراگ»، پشت میکروفون قرار گرفت و

آقای‌دکتر سید کاظم‌شمس رئیس هیئت‌مدیره ایران لیسانس طی سخنان مبسوطی پیشرفت های همه‌جانبه ایران را درعصر شاهنشاهی پهلوی مورد ستایش قرار داد.

طی سخنانی گفت:

اینجانب افتخاردارم که بنمایندگی از طرف کارگران شرکت ایران لیسانس ، ایران دراك شایسته‌ترین مراتب سپاس‌خود رابخاکپای پدر تاجدار وحامی و پشتیبان واقعی طبقه کارگر کشور تقدیم دارم و از اینهمه موهبت و آسایش که درپرتوتوجهات رهبر خردمندمان وبه‌برکت‌انقلاب شاه‌ومردم نصیب ماطبقه کارگر شده است بخود میبالیم .کارگر ایرانی که روزی برای گذراندن زندگی‌وقوت‌لایموت‌خودوخانواده‌اش دست بگریبان مشکلات و مسائل فراوان بودو در حقیقت خوداو نیزفقط بصورت ابزار کار مورد استفاده قرار میگرفت اکنون با رفاه وآسایش فراوان بکار خلاق‌و ارزنده خود درجهت سازندگی ایرانی پرعظمت و مقتدر درپرتو رهبری های شخص اول‌مملکت به کوشش خستگی ناپذیر ادامه میدهد.

ماکارگران همانند برادران کشاورز و سایر طبقات اجتماع کلیه ترقیات وپیشرفت های خودرا مرهون توجه و پشتیبانی بیدریغ شاهنشاه محبوب میدانیم و سپاس‌فراوان خودرابه پیشگاه آن پدر تاجدار تقدیم میداریم. ماپنجاهمین‌سال سلطنت‌شکوهمند دودمان پر افتخار پهلوی راجشن میگیریم واین جشن بزرك ملی‌راگرامی میداریم و آرزومندیم سایه معدلت گستر شاهنشاه عظیم‌الشان برسر مملکت‌وملت‌ایران پایدار باشد.

کیك بزرك جشن

پس‌از آن‌کیك بسیار بزرگی که‌به مناسبت پنجاهمین سال سلطنت خاندان پهلوی تدارك دیده شده بودطی مراسم و تشریفات خاصی بریده شدو بین حاضران تقسیم گردید واز همه‌شرکت کنندگان در این جشن فرخنده باشیرینی‌و میوه وشربت پذیرائی بعمل‌آمد. آنگاه نوبت به اجرای برنامه های هنری رسیدکه‌تاپاسی از شب گذشته ادامه داشت و جشن بزرگداشت نیم‌قرن شاهنشاهی پهلوی که توسط‌شرکت داروئی ایران لیسانس وایران دراك‌ترتیب داده شده بود خاتمه یافت.

آقای پرویز اسدی رکنی نماینده کارگران شرکت ایران لیسانس ـ ایران دراك پیرامون رفاه عمومی بویژه طبقه شریف‌کارگر در دوران شاهنشاهی پهلوی سخن گفت.

دبیر ادبیات و زبان و فیزیک و شیمی
برای صبحها مورد نیاز است تلفن ۶۴۱۷۴۶

گروه فرهنگی خوارزمی
ثبت نام برای کلاس های شبانه متفرقه‌ششم طبیعی و ریاضی‌و آزمون‌همگانی ادامة دارد .

خدمات بانکی برای همه همه همه

● حساب جاری : اعتباری آماده برای پرداختهای‌عادی و تجاری .
● حساب گردش : حسابی برای همه در همه جا .
● حساب پس انداز : ذخیره امروز برای فردای هرکس با هر درآمد .
● پس انداز خرید سهام : حسابی برای سهیم شدن مردم در سرمایه واحدهای تولیدی و صنعتی .
● پس انداز مسکن : امکاناتی‌آسان برای تامین مسکن .
● دفترچه هدیه پس‌انداز : هدیه‌ای برای هرکس به هر مناسبت .
● حساب مشترک : حسابی با امکان برداشت برای هریک ازصاحبان‌حساب .
● تسهیلات اعتباری : پرداخت انواع وام و اعتبار با شرایط‌آسان .
● سرویس معاملات خارجی : انجام انـواع عملیات تجاری در سطح بین‌المللی برای طبقات مختلف .
● مرکز معاملات بورس : راهنمائی ، مشاوره ، خرید و فروش سهام و اوراق بهادار .
● چک کارت : وسیله‌ای مطمئن برای دریافتهای نقدی در تمام ساعات شبانه روز .
● صندوق شب : محلی مطمئن برای نگاهداری پول و اوراق بهادار در تمام ساعات شبانه روز .

خدمات بانکی ما پاسخگوی هر نیاز بانکی شما

بانک مدرن شما ، بانک تهران
BANQUE DE TEHERAN

شرکت تولیدی وصنعتی کارخانجات چیت‌سازی بهشهر
پنجاهمین سال سلطنت شکوهمند دودمان پهلوی را جشن گرفت

★ آقای مهندس علی‌اکبر کلاهی مدیر عامل شرکت تولیدی وصنعتی کارخانجات چیت سازی بهشهر طی‌نطق مبسوط خود پیشرفتهای ایران را در عصرشاهنشاهی پهلوی تشریح کرد .

★ سناتور مصطفی تجدد نماینده مجلس سنا از مازندران ضمن‌سخنان جامعی دیروز وامروز ایران رامقایسه وطی آن ترقیات شگرف امروز رابه رهبری شاهنشاه آریامهر ستود.

★ آقای مهندس موسی اشرفی عضو هیئت مدیره شرکت ونماینده مجلس شورایملی ترقیات ایران را در دوران پهلوی مورد ستایش قرار داد .

متن تلگراف سپاس

شاهنشاها

کارگران، کارمندان و مدیران کارخانجات چیت‌سازی بهشهر اجازه میخواهند بااغتنام از فرصتی که بمناسبت‌جشن بزرگداشت آئین پنجاه سال سلطنت پرافتخار دودمان جلیل پهلوی بدست آمده است خالصانه‌ترین مراتب سپاس خودرا بخاکپای همایونی عرضه دارند .

بشرفعرض مبارک میرساند که این افتخارو مباهات‌برای ماهس‌که این واحد صنعتی بدست توانای سردار نامی‌ایران اعلیحضرت رضاشاه کبیر بنیانگذاری واکنون همه‌کارکنان آن در عصر شکوهمند انقلاب شاه‌ومردم که به رهبری‌واراده آن شهریار خردمند بوجود آمده است از تمام مزایای‌فردی واجتماعی وشرکت در سودسهام کارخانه برخورداربود . واز خدای بزرگ مسئلت مینماید که وجود مبارک آن شهریار بزرگ وخاندان جلیل سلطنت را در کنف حمایت خود حفظ نماید .

اکنون بار دیگر مراتب فداکاری وجانبازی خودرا در اجرای فرمان آن رهبر بزرگ درحفظ نظام شاهنشاهی، قانون اساسی و انقلاب شاه‌ومردم بخاکپای همایونی عرضه داشته‌و سوگند یاد مینمائیم که در اجرای فرمان دربالا بردن سطح تولید از هیچگونه کوشش فروگذار نخواهیم نمود .

درود بروان تابناک اعلیحضرت رضاشاه‌کبیر سردودمان خاندان جلیل پهلوی ،پایدار باد سلطنت پرافتخاراعلیحضرت همایون شاهنشاه آریامهر ، برقرار باد شکوهمندی و عزت علیاحضرت شهبانو ووالاحضرت اقدس ولایتعهد نور چشم عزیز ملت ایران وخاندان جلیل سلطنت .

برنامه جشن شرکت تولیدی و صنعتی کارخانجات چیت‌سازی بهشهر از ساعت ۵ بعدازظهربیستم مهرماه در محل کارخانه (واقع درشهرستان بهشهر) با شرکت مدیران ، کارگران و کلیه کارکنان شرکت تولیدی صنعتی کارخانجات چیت‌سازی بهشهر برگزار شد . شرکت صمیمانه بیش از ۴۰۰۰تن در این جشن ، شکوه و عظمت بیشتری به آن بخشیده بود.مراسم ابتدا بانواختن سرود شاهنشاهی رسمیت یافت و خیر مقدم توسط آقای مهندس علی‌اکبر کلاهی مدیر عامل شرکت تولیدی و صنعتی کارخانجات چیت‌سازی‌بهشهربدین شرح بیان شد:

بنام خدا وبنام نامی شاهنشاه آریامهر

سروران گرامی وحضارمحترم برای من موجب افتخار و خوشوقتی است که از طرف عموم کارکنان و سهامداران شرکت سهامی تولیدی وصنعتی‌چیت‌سازی بهشهر تشریف‌فرمائی خانم ها و آقایان محترم راخوش‌آمد گفته واز اینکه دعوت مارا پذیرفته‌اید صمیمانه تشکرنمایم‌واجازه‌میخواهم صمیمانه‌ترین تبریکات خود را بمناسبت پنجاهمین سال سلطنت پرافتخار خاندان جلیل پهلوی به پیشگاه ملت ایران عرض‌نمایم .

امروز ضمنا مصادف باسالروز ۲۵۰۰ سال شاهنشاهی ایران میباشدکه همیشه‌ضامن‌بقاواستقلال میهن عزیز ما بوده است و ملت کهنسال ایران در ظل عنایت پروردگار توانا حفظ و حراست نموده است .

نیم قرن سلطنت‌پربرکت‌دودمان پهلوی که ما امروز بحق آئین بزرگداشت آنرا جشن میگیریم باعث چنان دگرگونی در حیات‌ملت کهنسال ما گردیده که درادوار مختلف تاریخ بی همتاست ، این تحول که با سرعتی کم‌نظیر ملت‌ما را بدروازه تمدن طلائی رسانیده است بدست سردار نامی ایران اعلیحضرت رضاشاه‌کبیربنیانگذاری گردید . در پنجاه سال قبل خدای ایران سکان کشتی طوفان زده ملت مارا بدست رادمردی‌گرانمایه از سرزمین مازندران سپرد و این سردار بزرگ باروشن بینی ولیاقت ذاتی این کشتی رابشاهراه هدایت نمود .

سی‌وپنج سال پیش جنگ جهانگیر میرفت که این کشتی را بدست طوفان بسپارد که سردار بزرگ ایران سکان کشتی‌رابدست باکفایت فرزند برومند خود سپرد واو که بجای پدر ، ناجی ایران زمین بود شجاعانه‌درمقابل‌مشکلات قد علم نمود تا بدوران انقلاب شاه و ملت پانهادیم ، این انقلاب که باراده رهبر بزرگ ملت‌ایران اعلیحضرت همایون شاهنشاه آریامهر بوجود آمد مارا بدوران رستاخیز رهبری نمود که دربر گیرنده فردفرد ملت ایران‌میباشد وهمه ملت ایران که از منافع‌فردی واجتماعی عظیمی برخوردار شدند این تحول رابخوبی درک نموده و یکدل و یکجان گوش بفرمان‌رهبر خردمند خوددوخته‌اند.

دراین میان کارگران ایران که وظیفه بگردش درآوردن چرخهای عظیم اقتصادی مملکت را دارند بابرخورداری از منافع‌ویژه‌ای‌چون سود کارخانه و مزایای دیگر رفاهی که ذکر آن باعث طول کلام خواهد شد و همچنین شرکت در سهام کارخانه که پیرواصل‌سیزدهم انقلاب شاه و ملت انجام گرفت از منافع ویژه‌ای برخوردار گشته و اگاهانه آماده فداکاری در اجرای فرمان شهریار بزرگ‌ایران‌میباشند.

اکنون ما باردیگر وفاداری‌خود را دراجرای سه اصل نظام شاهنشاهی ، قانون اساسی و انقلاب شاه و مردم اعلام‌ودر پایداری این سه اصل‌از هیچگونه فداکاری و جانبازی‌دریغ‌نخواهیم نمود.

درود و سپاس بیکران ما بروح پرفتوح سردار نامی ایران اعلیحضرت رضاشاه کبیرجاویدباد سلطنت پرافتخار شاهنشاه آریامهر رهبر خردمندملت ایران .

زنده باد شهبانوی نیکوکار ایران علیاحضرت فرح پهلوی .

برقرار باد عزت والاحضرت ولایتعهد نورچشم ملت ایران .

ناطق افزود : وقتی ملتی به مرور در تاریخ خود میپردازد در حقیقت‌فرصت‌بازسازی جامعه خود را تجدید میکند از آنرو که در گذشته هر ملتی حوادثی هستکه وقوف بر چگونگی‌پیدایش و کیفیت گذرائی آنها و نقشی که مردم در تائیدوتاکید آنها داشته‌اند آموزش بزرگی است برای شناخت نقطه

★ آقای مهدی رحیمیان‌نماینده کارگران کارخانه‌چیت‌سازی بهشهر در خصوص رفاه و آسایش‌کارگران مطالب جامعی بیان داشت .

های قدرت وضعف جامعه .

بررسی تاریخ ملی ما- تاریخ کهن و پرفراز و نشیب قومی را نشان میدهد که در بنیان فرهنگ وآگاهیهای ویژه خودهمداستان با تمدن بزرگ جهان ، برابر بسیار مشکلات ایستاده است و از هجوم اقوام وحشی تامجاهدات آگاهانه آزادی را باپای خویش پیموده است.

در اشعار ماکه تاریخ منظوم ملت‌ماست‌ازحماسه‌شاهان ودلیران تاعارفانه‌ترین و آتشین‌ترین غزلیات را می‌یابید که زبان تحولات اجتماعی ـ فکری و عاطفی ملی ما میباشد .

در سراسرآنچه‌هست ازسنگ نبشه های کهن تادست نویس‌های قدیم ـ کتیبه‌های مساجد همه از یک اصل بعنوان بنیان‌سرفرازی جامعه ما سخن می گویند و آن نظام پادشاهی است .

این نظام‌درحقیقت شیرازه کتاب گذشته ملی‌ماست . براساس‌اعتقاد مردم مابه الزام وجود این نظام وتبعیت ازآن ، بیش از دوهزار و پانصد سال تاریخ شاهنشاهی‌این مملکت تدوین شده است . و خوشبختانه امروز مقارن با سالروز بزرگداشت‌جشنهای مزبور نیز میباشد.

نگاهی بگذشته

کم و بیش همه ما از داستان های رفته آگاهیم . اوراق تاریخ همه ملت های زنده جهان پر از پیروزی ها و شکست بوده است اما فرصت موجود که در حقیقت امکان مراجعه‌به‌تاریخ نیم قرن اخیر کشورمان میباشد یک موقعیت استثنائی است که درآن برای یکایک مردم و وطنمان حرکت سریع جامعه‌ایرانی را به جانب تمدن بزرگ روشن میسازد .

سردودمان سلسله پهلوی که بالاخص برای مردم مازندران برخاستن معظم‌له از این سامان نوعی نزدیکی و مباهات رادربر دارد بروپرانه ایرانی درهم‌شکسته وبازمانده از سلطنت قاجار با امکاناتی محدود ، بنیان ایرانی آباد و آزاد را نهادند . خاطره درهم ریختگی اجتماع ـناایمنی‌ـ عدم تمرکز امور اقتصادی و بیش از هر چیز بی‌امیدی عمیق مردم‌در آن زمان آغاز حرکت وپیمودن و در نتیجه رسیدن به مقصدی را ناممکن مینمود .

وابستگی شخص من به خانواده‌ائی در بهشهرکه‌در متن حوادث این شهرستان بوده یادآوری خاطراتی را ایجاب‌می‌کند.

۱ـ خاطره قحطی که اززمان حیات پدرم ذکر شده و مجاهده پدرم بعنوان مردی که خود را مسئول فراهم ساختن‌حوائج‌مردم میدانست برای‌جلوگیری ازخروج برنج بخارج کشور منجر به‌قتل ناجوانمردانه و شهادت پدرم‌در سنین جوانی گردید.

۲ـ هجوم ترکمن ها به بهشهر که منجر به قتل رئیس گمرک شاه کیلو همسربازدار او و گریز اکثریت جمعیت شهر و پناهنده شدن به جنگل های منطقه هزار جریب بود از خاطرات فراموش نشدنی بدوران کودکیم باقی مانده که نمودار کوچکی‌از این‌حوادثی است که مردم این مملکت پیش‌از شروع سلطنت خاندان پهلوی با آن دست بگریبان‌بوده‌اند وهنوز در بهشهر هستند پیرمردان وپیر زنانی که قصه روز های تاریک رفته را باز پس میگویند .

آنچه درسال‌های سلطنت‌سردار نامدار ایران رضاشاه‌کبیر بوقوع پیوست تجدید حیات ملی ما بود و شکستن سدهائی که بین وطن ما با کشور های دست‌یافته به علوم و فنون و قدرت های مادی و معنوی حایل بود و از سوئی هم‌تقلیل‌روزافزون سیاست های بیگانه که دست‌درکار بهره‌کشی از تمام منابع ملی ما بودند .

ایجاد راه‌آهن ، شمال را به جنوب پیوست و یکپارچگی‌وطن ما آغاز شد تاسیس کارخانه ها زندگانی اقتصادی مردم را دگرگون ساخت که یکی ازنمونه های درخشان این دگرگونی تاسیس کارخانه‌چیت‌سازی بهشهر به دست‌توانای رضاشاه کبیربود.

نفوذ های محلی که یک نوع فئودالیسم تباه کننده بود پایان گرفت تاسیس ارتش‌نوین‌مقدمه‌ای بود برای تامین ملی ما وحراست خاک و حفاظت حقوق‌اجتماعی ما، آزادی زنان فضای اجتماع‌ما را از یک پیکر نیم‌مرده و بی‌ثمر بوواحدی زنده و ثمربخش تبدیل کرد ـ تاسیس دانشگاه وبهداری و بسیاری قدمهای شایسته دیگر را یادآور میشویم و برروان بنیانگزار ایران نوین درود می‌فرستیم .

فلسفه انقلاب سفید

در تاریخ پنجاه ساله سلطنت دودمان پهلوی ، شهریور ۱۳۲۰ اگر از یکسو باتهاجم قدرت های بزرگ جهان بخاک وطن ما و حوادثی که با خودداشت یادآور روز های غم‌انگیزی است که بر ملت ما گذشت از سوی دیگر به عنوان مبداء تاریخی است که‌در تداوم سلطنت دودمان پهلوی با وابستگی مردم به انقلاب سعید فلسفه‌ای تازه و زیر بنائی‌مستحکم برای تکامل تمامی آرمان هائیکه شاهنشاهان دودمان پهلوی داشته‌اند فراهم آورد .

کیفیت جدید حیات ملی ما بر اساس مشارکت هرچه بیشترمردم درسرنوشت اجتماعی خودشان صادقانه ترین پاسخی است که میشود بمنظرخواهی های مداوم ازملت ایران براصل نظریات شاهنشاه آریامهر دراعلام همگامی مردم برای‌پیشبرد انقلاب شاه و مردم شنید.

امروز در مملکت ما چشم‌انداز یک جامعه مترقی با اقتصادی شکوفان دلپذیرترین نقشی است که از آینده ایران در پیش نظر داریم .

اصول هفده گانه انقلاب که شامل عنایت خاص شاهانه‌بتمامی طبقات اجتماعی است و باروشن بینی به نیازهای‌قشر های‌اجتماعی مانظر کرده استدر حقیقت‌فرمانی است برای برخاستن یکایک مردم در تعبیر صحیح‌وراستین‌رستاخیز ملت ایران .

بعنوان نموداری‌از تاثیرتحولات اخیر جامعه ایرانی آماری از شرایط گذشته و موجود کارخانه چیت‌سازی بهشهررا بعرض‌حضار محترم میرساند .

اصل چهاردهم انقلاب

اعلام چند نکته برای توضیح ضروری بنظر میرسد :

نخست بخش خصوصی علاوه برآنکه رقمی در حدود یکصد و ده‌میلیون ریال را که‌هنگام تحویل و تحول به شرکت کارخانجات ایران بدهکار بود دراولین‌مراحل قبول مدیریت تصفیه نمود و توانست مبلغ ۵۴۸ر۲۵۵ر۱۱۴ریال زیان های سنوات‌گذشته وکسری تعهدات دوران قبل را جبران‌و در دوسال و هشت ماه گذشته رقمی معادل ۷۷۴ر۲۱۰ر۱۱۶ ریال برای توسعه و تکمیل اندوخته نماید.

در اجرای اصل چهاردهم انقلاب شرکت ۲۵ ٪ سهام خود راجهت عرضه بکارگران و کشاورزان به سازمان گسترش مالکیت های تولیدی صنعتی واگذار نمود و برای تسهیل‌درامر نوسازی‌وجوه مربوط را به سرمایه شرکت‌اضافه نمود تا نتیجتا سرمایه شرکت از ۰۰۰ر۴۲۲ر۴۱۵ ریال به ۰۰۰ر۴۲۲ر۴۹۸ ریال افزایش یافت.

صاحبان سهام با قبول عدم پرداخت سود به سهام داران و تعهدات لازم برای‌نوسازی‌کارخانه در اجرای نیات عالیقدر شاهنشاه مبلغ یکصد و ده میلیون ریال ماشین آلات ریسندگی خریداری که اینک مشغول نصب آنهامی ـ باشند و بقیه ماشین آلات که در حدود سیصد میلیون ریال ارزش دارد خریداری شده و درجریان حمل میباشد .

مدیر عامل‌و مهندسین کارخانه باتدابیر فی‌لازم موفق بوده‌اندکه در حدود ۱۰٪ بر تولید کارخانه درسال گذشته‌اضافه نمایند .

فرمایشات تاریخی

درخشان ترین و آخرین موضوعی که به عرض حضار محترم میرسد فرمایشات اعلیحضرت رضا شاه کبیر در تشریف فرمائی های مختلفی است که به این کارخانه فرمودند که اسناد آن دردفتر کارخانه‌موجودو حضارمحترم میتوانند پس از خاتمه جشن‌از آنها دیدن فرمایند .

ساعت ۵ر۳ بعد از ظهر در تشریف فرمائی روز ۱۵ آبانماه ۱۳۱۷

بجناب آقا وزیرپیشه وهنر امر فرمودند راجع به کارهای کنتراتچی‌اسفالت ریزی‌رسیدگی نمایند اگر خراب کاری کرده جریمه و توقیف شود .

در تشریف فرمائی ساعت۵ر۳ روز ۱۵ خرداد ماه ۱۳۱۸ :

۱ـ از تحصیل کرده های ایرانی جهت فراگرفتن عملیات ماشین‌های‌چاپ استفاده‌شود.

۲ـ تعمیر خانه کارخانه حتما باید توسعه یافته و ماشین ـ آلاتی افزوده شود بطوریکه برای اسباب‌یدکی کمتراحتیاج به خرید از خارج لازم باشد.

در تشریف فرمائی ۱۶ آبان ماه ۱۳۱۹ فرمودند :

۱ـ منازل کارگران واقعه در شهر را خود کارخانه کابل کشی نموده وبرق داده شود.

۲ـ ازتعداد متخصصین‌خارجی استفسار و فرمودند که چرا نمیروند ؟ جدیت کنید ایرانی بجایشان گمارده شود.

گذشته از تمامی آنچه در دفتر پر برگ و بار سلطنت دودمان پهلوی است به زمانی نیازمند است که وسعت آن‌در حوصله این‌اجتماع نیست و‌از سوی دیگر حقیقتی است که بسیارند ازبزرگان کشاورزان، کارگران ،زنان و مردانی که انعکاس‌احساسات شاه‌دوستی ووطن پرستی آنان در این جمع رنگی‌دیگر از صمیمیت به این روز خواهد داد. بهمین سنت کلام راکوتاه کرده عرضه سخن را برای دیگر همرهانی که حقا بایستی اشتیاق خود را برای مشارکت در این‌گفتگو ابراز دارند میگذارم.

امید میبریم که راه رستاخیز ملی ایران‌همان شاهراهی‌باشد رساننده ملت ما به مرز های که شاهنشاه آریامهر آن را تمدن بزرگ جهانی تعبیر فرموده‌اند.

وآرزو میکنیم‌دراین‌برخاستن همگی ما مسئولیتی را که به عنوان یک انسان زنده نسبت به آیندگان‌داریم‌در خاطرداشته باشیم.

در خاتمه لازم میدانم سپاس و تشکر بی پایان هیئت مدیره را از آقای مدیرعامل وریاست کارخانه و همچنین مهندسین عالیقدر و کارگران شریف و کارمندان شایسته شرکت اعلام و توفیق همگی‌را در خدمت‌به شاهنشاه آریامهر و مردم از خداوند متعال مسئلت نمایم.

زنده‌باد شاهنشاه ـ پاینده‌باد ایران.

نطق سناتور تجدد

در این وقت سناتور تجدد به صحبت پرداخت و چنین گفت:

شاید بین شما کسانی باشند و بادبیاورند در سال ۱۳۲۶ شرکت‌تولیدی صنعتی‌کارخانجات چیت سازی‌بهشهر وضع‌تاسف انگیزی داشت و تسهیلات کارخانه نمیتوانست پارچه‌بیش از بعرض ۷۰ سانتی متر تولید نماید وحتما حضارمحترم‌همین خیابان مقابل کارخانه را بیاد می‌آورند چه وضعی داشت و بلکه هم بیاد نیاورند ولی‌سن من اقتضا میکند که آن راپیش خود مجسم نمایم ، بله این خیابان باطلاقی بود مملو از گل و لای بود، ولی امروز مشاهده مینمائید این خیابان بصورت شکوهبخشی آراسته و تزئین شده است من بنوبه خود اجازه دارم در این‌جشن پر عظمت و باشکوه که بمناسبت‌پنجاهمین سال‌سلطنت پرافتخاردودمان پهلوی‌برپاشده است از تمام مدیران وکارکنان این شرکت تشکر نمایم که بمن اجازه دادندتا دراین سرور و شادی با ایشان همصدا بگویم.

زنده و پاینده باد شاهنشاه آریامهر عظیم‌الشان .

★ پیکره رضا شاه کبیر در محوطه کارخانه چیت سازی بهشهر از سوی حاضرین در جشن گلباران شد .

سپس آقای مهدی رحیمیان‌از طرف‌سندیکای کارگران کارخانجات چیت‌سازی بهشهر اظهار داشت:

حضار محترم

بدوا از اینکه بما کارگران افتخار داده ودر جشن کارگری امروز کارخانه‌چیت‌سازی بهشهر شرکت نموده‌اید از طرف عموم کارگران سپاسگزاری‌مینمایید ، این موهبت در دوران شکوفان سلطنت پرافتخار دودمان جلیل پهلوی نصیب کارگران این کشور شده است که بعنوان سربازان انقلاب درهر اجتماع و تاسیسات کارگری شرکت‌جسته و با فراهم آوردن زمینه های مساعد ، فضای روشنی را درتامین وسائل رفاهی و بالا بردن سطح زندگی کارگری بوجود آورد اصولا هر ایرانی بیدار دل و برخوردار از موهبتهای انقلاب و رهبریهای‌داهیانه‌شاهنشاه‌آریامهر میتواند [illegible] فرین روزگارخجسته مملکت ; .

در محیطی که دور هم جمع شده‌ایم این احساس را داریم‌که روح‌پرفتوح‌سردودمان جلیل‌پهلوی اعلیحضرت رضاشاه‌کبیرنظاره‌گر عظمت دوران انقلاب و دلخوش‌و دلشاد از ترقی و تعالی کارگران کشور است ، بنیاد پیکره ایشان باهمت کارگران همین کارخانه بمنظور سپاس از جانبازیها و دلاوریهای این رادمرد بزرگ‌تاریخ ایران است، هستند کارگرانیکه رودررویتان ونزدیکتان بادستان خود نقش آفرین‌این‌پیکره‌هستند، بلحاظ فشردگی برنامه میتوان جوابگوی اندکی از احساسات کارگران نسبت به سردودمان جلیل پهلوی و فرزند برومندشان اعلیحضرت همایون شاهنشاه آریامهر باشم .

لکن بااغتنام از فرصتی که دست داده عرض میکنم وجود سندیکای سالم کارگران دراین کارخانه‌که روش آن بهبود وضع کارگران وایجادمحیطی‌سالم‌برای تولید بیشتر و بهتر است خود نمودار کوچکی از دورانی است که ایرانی بخود میبالد واحساس غرور میکند و چشم‌بدروازه‌های تمدن بزرگ دارد .

وضع قوانین‌مترقی سهیم‌کردن کارگران‌ـفروش سهام کارخانجات ـ ایجاد بیمه‌های اجتماعی‌وایجاد تاسیساتی‌ازقبیل‌شرکتهای‌تعاونی، مصرف، مسکن، اعتبار تشکیل سندیکاهای‌کارگری‌دیگراقداماتی است‌که در مسیر بهبود وضع کارگران در این دوران ملهم از نیات عالیه رهبر عالیقدر مملکت اعلیحضرت همایون شاهنشاه آریامهر بعمل آمده و نمایانگر واقعیت عینی است که امروزسهم کارگردر پیشرفت مملکت‌آنچنان فزونی یافته که هدردادن حتی‌یک دقیقه از وقت اولطمه‌ای جبران ناپذیر به‌صنعت وبه سرنوشت مملکت خواهد بود .

ما کارگران سوگندیادمیکنیم که‌باتمام قدرت و توانائی‌خوددر اجرای منویات و هدفهای بزرگ رهبر عالیقدر خویش درپیش برد سطح تولیدکارخانه‌واقتصادکشور بکوشیم‌وازجانبازی‌درراه‌شاهنشاهی پهلوی دریغ‌نورزیم.

زنده باد شاهنشاه آریامهر ـ زنده‌باد‌علیاحضرت‌شهبانوی‌مهربان زنده‌بادوالاحضرت ولایتعهدمحبوب

وآنگاه متن تلگراف سپاس به پیشگاه مبارک‌اعلیحضرت همایون شاهنشاه آریامهر توسط آقـای مهندس علی اکبر کلاهی مدیر عامل شرکت تولیدی و صنعتی کارخانجات چیت سازی بهشهر قرائت شد .

برنامه هنری

سپس برنامه‌هنری توسط‌جمال وفائی هنرمند رادیو تلویزیون ملی ایرانو برنامه فکاهی‌توسط آقای طلوع و چند خواننده‌دیگر رادیو تلویزیون ملی ایران‌انجام گرفت و هدایائی از طرف شرکت تولیدی و صنعتی کارخانجات‌چیت سازی بهشهر بین مدعوین اهدا شد .

آنگاه پیکره رضا شاه کبیر که در محوطه کارخانه ـقراردارد توسط مدیران و کارکنان‌شرکت تولیدی صنعتی کارخانجات چیت سازی بهشهر گلباران‌شد و در خاتمه حاضرین بمناسبت زادروز تولد شهبانوی‌عزیزاز طرف‌شرکت تولیدی صنعتی درباغ مصفای‌چیت سازی بهشهر به‌شام دعوت‌شدند.

واین جشن با نیایش به ذات اقدس همایونی‌شاهنشاه آریامهر ووالاحضرت ولیعهد محبوب و شهبانوی نیکوکار بپایان رسید.

★ گوشه‌ای از اجتماع پرشکوهی که در کارخانه چیت سازی بهشهر بمناسبت ۵۰ سال شاهنشاهی‌پهلوی برپا گردید.

کارگران ـ کارکنان و مدیران شرکت‌های تولیدی و صنعتی کارخانجات مفید (بلر)

پرشورترین جشن را برای بزرگداشت پنجاه‌سال شاهنشاهی پرخیر و برکت دودمان پهلوی در محوطه کارخانه برگزار کردند

سپاس شرکت کنندگان در جشن که توسط آقای حائری قرائت شد

سپاس یزدان پاك و دادارآسمان را که تاریخ کهنسال ایران را به‌نام سرداری بزرك مزین وبا مهر آریامهرش روشنی بخشید.

ارج می نهیم پنجاه سال سلطنت پرفروغ خاندان جلیل پهلوی راکه ره‌آوردش اعتلا وآزادی ومجدوعظمت برای ملت‌ومیهن عزیزما ایران‌است.

سپاس به پیشگاه شاهنشاه آریامهرکه عصر فروزان سلطنت پر افتخار و شکوهمندش دوران سازندگی و ضامن استقلال و حاکمیت کشور شاهنشاهی ایران است

ابتدا آقای مدیر عامل سخنرانی پرشوری‌را بامرورگویائی ازپنجاه سال تحول در تاریخ ایران بیان داشت سپس آقای جعفر حائری نماینده کارگران سخنرانی نمود

برنامه جالب هنری باشرکت خانم فیروزه ـ آقای وفائی ـ خانم‌رامش به مجلس گرمی بخشید و برنامه‌های فکاهی آقای فکور و برادران رسولی موجب نشاط حاضران‌شد

از مدعوین در طول برگزاری‌جشن بامیوه و شیرینی ودرلحظات پایان جشن‌باشام پذیرائی‌شدوکارگران ومدعوین در ساعت ۱۰ بعداز ظهر محوطه کارخانه را ترك کردند

مدیرعامل شرکت سهامی تولیدی وصنعتی کارخانجات مفید (بلر)

★ ایران دیگر یك کشور عقب ماندهٔ فلاحتی قرون وسطائی نیست که‌برآن‌نظام ارباب رعیتی‌ـ خانی‌ـ عشیرتی حکومت کند.

★ ایران دیگر یك سرزمین بلاخیزی نیست که آفات گونه‌گون ، فرزندان بیگناه آنرا در دل گور فرو برد.

★ ایران امروز همه امید است وبزرگی ـ همه افتخاراست و سربلندی ـ همه کوشش استو تلاش ـ همه نیروست ودلاوری ـ همه میهن دوستی است و شاه پرستی و دربرتو این شعار های مقدس است که کشور ایران درجهان بلند آوازه گشته وهمه دربرابر عظمت آن سرفرودمی آورند .

★ آقای جلیل مقتنعی مدیر عامل کارخانجات بلر طی نطق مبسوطی پیشرفتهای همه جانبه ایران را در دوران سلطنت پرافتخار پهلوی‌ستود.

جعفر حائری نماینده کارگران

★ کارگر که روزی شخصیت اورا بحساب نمی آوردند امروز در انجمنهای ملی ـ مجلس‌شورای ملی و در مجامع‌بین‌المللی شرکت میکند. رای‌او بارای اساتید جامعه شناس یکسان است . در کارگاهی که کارمیکند با ضوابطی که قانون مقرر کرده شریك است. سهم‌میبرد وسهم‌می‌خرد .در مجمع صاحبان سهام کارگاه شرکت میکند و رای میدهد .

همه این امتیازات را انقلاب شاه و مردم به او بخشیده است .

★ آقای جعفر حائری نماینده کارگران ضمن سخنان خود مراتب سپاس کارگران را نثار خاکپای مبارك شاهنشاه آریامهر نمود .

متن تلگراف به پیشگاه شاهنشاه آریامهر

پیشگاه مبارك اعلیحضرت همایون محمدرضا شاه آریامهر شاهنشاه‌ایران

شاهنشاها :

کارگران، مهندسان، کارمندان وهیئت مدیره شرکت کارخانجات مفید افتخار دارند که‌پنجاهمین سال سلطنت‌دودمان پهلوی را به‌پیشگاه مبارك‌تبریك وتهنیت عرض نمایند .

ایمان راسخ ما اینست که قانون اساسی، نظام‌شاهنشاهی، وانقلاب شاه‌ومردم سرمایه مجدو عظمت وافتخارات ملی ما است که در جهان کنونی کشور ما را بصورت یك قدرت‌مهم بین‌المللی درآورده و باعث سرفرازی و تقویت غرور ملی ایرانیان گردیده است . این غرور و افتخار عطیه‌دودمان جلیل پهلوی و بهره‌ایم قرن فرمانروائی پربرکت به مردم ایران است .

جاوید شاه

شرکت کارخانجات مفید (سهامی عام)

هیجان وسرور وشادی از شروع تا پایان جشن همه را دربر گرفته بود وحاضران یك دل ویك صدا سخنرانان را تایید میکردندوبرای سلامت ذات شاهانه وخاندان‌جلیل سلطنت وبقاء و دوام نظام شاهنشاهی در شکرگزاری های سخنرانها شرکت مینمودند .

این جشن و سرور در ساعت ۵½ بعداز ظهر روز چهارشنبه۲۱ مهر ماه بانواختن سرود شاهنشاهی وعرض خیرمقدم بوسیله‌آقای‌جلیل مقتنعی مدیر عامل شرکت‌آغازشد

★ رقص و پایکوبی حاضران‌در جشن‌کارخانجات تولیدی وصنعتی بلر تا نیمه شب ادامه داشت.

بیانات نماینده کارگران

آنگاه آقای جعفر حائری به صحبت پرداخت وچنین اظهار داشت :

همکاران گرامی خانمها ،آقایان

جای بسی خوشوقتی است که با حضور خودتان‌دراین‌جشن ملی به شادی ما افزودید، بهمه شما خیرمقدم عرض میکنیم .

این جشن یك سرور ملی‌و جشن همگانی است، اما در این مکان بخصوص که یك واحد تولیدی صنعتی است و برای من که بعنوان نماینده کارگرسخن میگویم مفهوم خاص وشادی و غرور دیگری بوجود می‌آورد .

در پنجاهمین سال سلطنت پر افتخار و پربرکت دودمان جلیل پهلوی مقایسه‌ای درباره امورکار وکارگری از حال و گذشته مارا بیناتر و عمق مطلب را روشنتر میکند .

در گذشته‌ای که بسیاری از ما بیاد داریم کارگر نامی درخور شان یك‌فرد مولد ثروت‌نداشت . شخصیت او تحت‌الشعاع عواملی دیگر بودوشاید در بعضی‌موارد بحساب نمی‌آمد اگر قانونی هم برای حمایت‌اووجود داشت‌آنگونه که شخصیت و منافع اورا تامین کند نبود ، فرهنگ و بهداشت برای او و خانواده‌اش بصورت ابتدائی و نامطمئن بود، سطح درآمدیك فردکارگر ازپائین‌ترین سطح درآمدها و متزلزل بودو اغلب مورد تهدیدبیکاری آشکار ونهان واقع میشد، اما غمخواری داشت والامقام و مترصد فرصتو این شاهنشاه بزرك ما بود که در منشور انقلاب شاه و مردم‌یك پاره کارگر ایرانی را از عمق اجتماع بیرون کشیده و او را در سطحی قرار دادکه شایسته آن بود اینك او مالك دسترنج خود است، واین کارگرایرانی است که امروزدر حد معقولی‌به‌مایحتاج زندگی روزمره‌خود دسترسی‌دارد، از او و از حاصل کارش بهره کشی نمیشود . از بهداشت ، بیمه و فرهنگ رایگان قاعلیترین تحصیلات برای خودوفرزندانش بهره‌مند است از مزایای ایام بیکاری ، بازنشستگی ، پیری و از کار افتادگی برخوردار است.

کارگری که‌روزی شخصیت‌او را بحساب نمی‌آوردند امروز در انجمنهای ملی، مجلس‌شورایملی ودر مجامع بین‌المللی‌نیز شرکت میکند ، رای اوبا رای اساتید جامعه شناس یکسان است در کارگاهی‌که‌کار میکند باضوابطی که قانون مقرر کرده شریك است .

سهم میبرد و سهم میخرد در مجمع صاحبان‌سهام کارگاه‌شرکت میکند ورای میدهد . همه این امتیازات را انقلاب شاه و مردم‌به او بخشیده است .

پس‌اگر گفته شد این جشن بخصوص در این محل برای ما مفهوم خاص‌داردبرای اینست که یکی از ثمرات‌پنجاه سال‌سلطنت پربار و پربرکت دودمان پهلوی را بیان کرده باشیم . که‌کارگر ایرانی‌ازچنان پایه به‌چنین‌مایه‌ای دست یافته است .

دراین‌جا لازم میدانم ازهمکاری های صمیمانه‌وحسن روابط کاملی که بین هیئت مدیره کارخانه در تمام مدت‌گذشته باکارکنان‌وجود داشته‌است‌بنمایندگی‌همه‌همکارانم تشکرکنم ،بدون پیرایه باید بگویم هیچگاه مسئله‌ای پیش نیامده که با حسن نیت کامل‌حل وفصل نشده باشد و شاید این امر در بسیاری از کارگاهها کم نظیر باشد . اینك بیانات خودرا در اینجا خاتمه داده و عرض میکنم .

سپاس ما به پیشگاه شاهنشاه آریامهر ، طراح انقلاب شاه و مردم

جاوید خاندان جلیل پهلوی

پرافتخار قام دودمان پهلوی

برنامه هنری

پس‌از سخنرانی نماینده کارگران برنامه هنری باشرکت فیروزه ، وفائی، رامش، فکور وبرادران رسولی بطور باشکوهی اجراشد که کلیه حاضران را درشوق و شادی فروبرد .

آنگاه از مدعوین بگرمی پذیرائی شد و حاضران پس‌از صرف شام‌باخاطری خوش‌وسرشار از احساس میهنی مجلس راترك گفتند .

بیشمار، افسوس که مجال تنك است و فرصت برشمردن خدمات شایسته دودمان جلیل‌القدرپهلوی در این برحه از زمان‌ممکن‌نیست اما

آب دریا را اگر نتوان‌کشید هم‌بقدر تشنگی باید چشید

تصور میکنم چیزی که عیان‌است چه حاجت به‌بیان است ، اینهمه افتخار و پیروزی و سربلندی‌که زاده حکومت پرشکوه خاندان پهلوی است ، چیزی نیست که از دیده ها پنهان مانده باشد ، خود شما بهترین معرف این سخن بسیار است و گفتنی پیروزیها و سربلندیها هستیدو مریك از شما مبلغ راستین این انقلاب مقدس میباشید .

یقین دارم، و بارجاء واثق میگویم که این کاروان پرخروش که بهدایت شاهنشاه آریامهر با تلاشی خستگی‌ناپذیر بسوی‌تمدنی بزرك پیش میرودوهمه‌ماگاروانیان این قافله، شتابنده هستیم ویك نوائی پرطنین میخوانیم .

دلویك زبان این سرود را بسا جاوید شاه، پاینده ایران ، برقرار باد انقلاب مقدس شاه و مردم

خواهران وبرادران کارگر

سخن بسیار است و گفتنی جشن پنجاهمین سال‌شاهنشاهی پرشوکتو پربرکت سلسله پهلوی از سوی کارگران، کارکنان و مدیران شرکتهای‌تولیدی‌وصنعتی مفید (بلر) در ساعت ۵ر۳۰ بعد از ظهر روز چهارشنبه ۲۱ مهر بانواختن سرود شاهنشاهی آغاز گردید. دراین‌جشن گروه کثیری ازجمله نمایندگان اتاق‌بازرگانی حضور داشتند . ابتدا آقای‌جلیل مقتنعی مدیر عامل شرکت پشت تریبون‌رفت و چنین گفت:

حضار محترم ، خانمها ،آقایان

از اینکه دعوت مارا پذیرفته‌و دراین جشن ملی بما پیوسته‌اید سپاسگزاریم، از طرف‌هیئت‌مدیره وعموم کارگران‌وکارکنان کارخانه بشما خیرمقدم گفته و ضروری میدانم شمه‌ای از وقایع پنجاه سالهٔ شاهنشاهی دودمان پهلوی‌را در فرصت کمی که هست‌بعرض برسانم بدوا برای حسن مطلع متن تلگرافی که‌به‌پیشگاه‌ملوکانه عرض شده است قرائت میشود .

ما امروز در اینجا جمع‌شده‌ایم تا حقشناسی خویش را نسبت‌به دودمان جلیل‌القدری ابراز داریم که عظمت ایران‌در گرومجاهدات دلیرانه بنیانگذار فداکار آن‌رضا شاه کبیر ودرایت و حسن‌تدبیر وتلاشهای پیگیر خلف صدق‌آن سردار بزرك شاهنشاه آریامهر است.

در طول پنجاه سال پادشاهی این خاندان بزرك جامعه سنتی‌ما که در چنین نظام فرتوت‌فئودالیسم دست‌و پا میزد از عزلت قرون وسطائی بیرون آمد و در عداد کشورهای مترقی‌جهان‌قرارگرفت. وبحسن تدبیرو کاردانی شاهنشاه آریامهراز طوفانهای گزنده‌حوادث این نیم قرن که جهان را به تبوتاب افکنده است . سربلندو آزاده بیرون آمدو در شاهراه تمدن بزرك باگامهای‌سریع پیش رفت، ایران دیگر یك کشور عقب مانده فلاحتی قرون وسطائی نیست که‌برآن‌نظام ارباب‌رعیتی، خانی، عشیرتی حکومت کند.

ایران دیگریك کشور کودو جاهل وبی‌فرهنگ نیست که هر فئودال بسته به زمینی اورابسوی صندوقهای انتخابات رهبری کند.

ایران دیگریك سرزمین‌بلاخیزی نیست که‌آفات گونه‌گون ،فرزندان بیگناه آنرا در دل گور فروبرد.

ایران‌امروزبه‌همت دودمان‌والاگهر پهلوی وهفده اصل انقلاب شاه ومردم سراشیبهای‌عزندگی راهست سر گذارده وباتلاشی خستگی ناپذیر بسوی تعالی پیش میرود .

ایران امروزهمه‌امیداست‌وبزرگی، همه افتخار است و سربلندی ، همه کوشش است و تلاش، همه نیرو است ودلاوری، همه‌میهن دوستی است و شاه پرستی ودر پرتو این شعار های مقدس‌است که کشور ایران در جهان بلند آوازه گشته وهمه در برابرعظمت آن سرفرود می‌آورند .

در این پنجاه سال اخیر به همت والای شاهانه ، کارگاههای دستی به‌کارخانجات بزرك تبدیل گردید کشور در سایه امنیت اجتماعی به اقتصاد سالم، و سازنده دست یافته است‌وباگام‌های تند بسوی توسعه صنعت و کشاورزی پیش میرود تا آنجا که امروز دهها و صدها و هزار ها کارخانه مولد بدست ایرانی وبا فکر ایرانی و باسرمایه ایرانی در کار سازندگی است وچهره کشور را تغییر داده و به‌آن سیمائی محرك و فعال بخشیده است . همه این پدیده ها ازپرتو حکومت پرافتخار خاندان جلیل پهلوی است .

شما کارگران عزیز که‌سربازان انقلاب شاه و مردم محسوب‌می‌شوید . و با دستهای هنرمندو خلاق خویش شب و روز تلاش میکنید تا بیکی‌ازآرمانهای‌مقدس شاهانه جامعه عمل بپوشانید ، امروز با شادی و سرافرازی گرد هم جمع شده‌اید تاباکتربن و مقدس ترین شادباشهای خود را

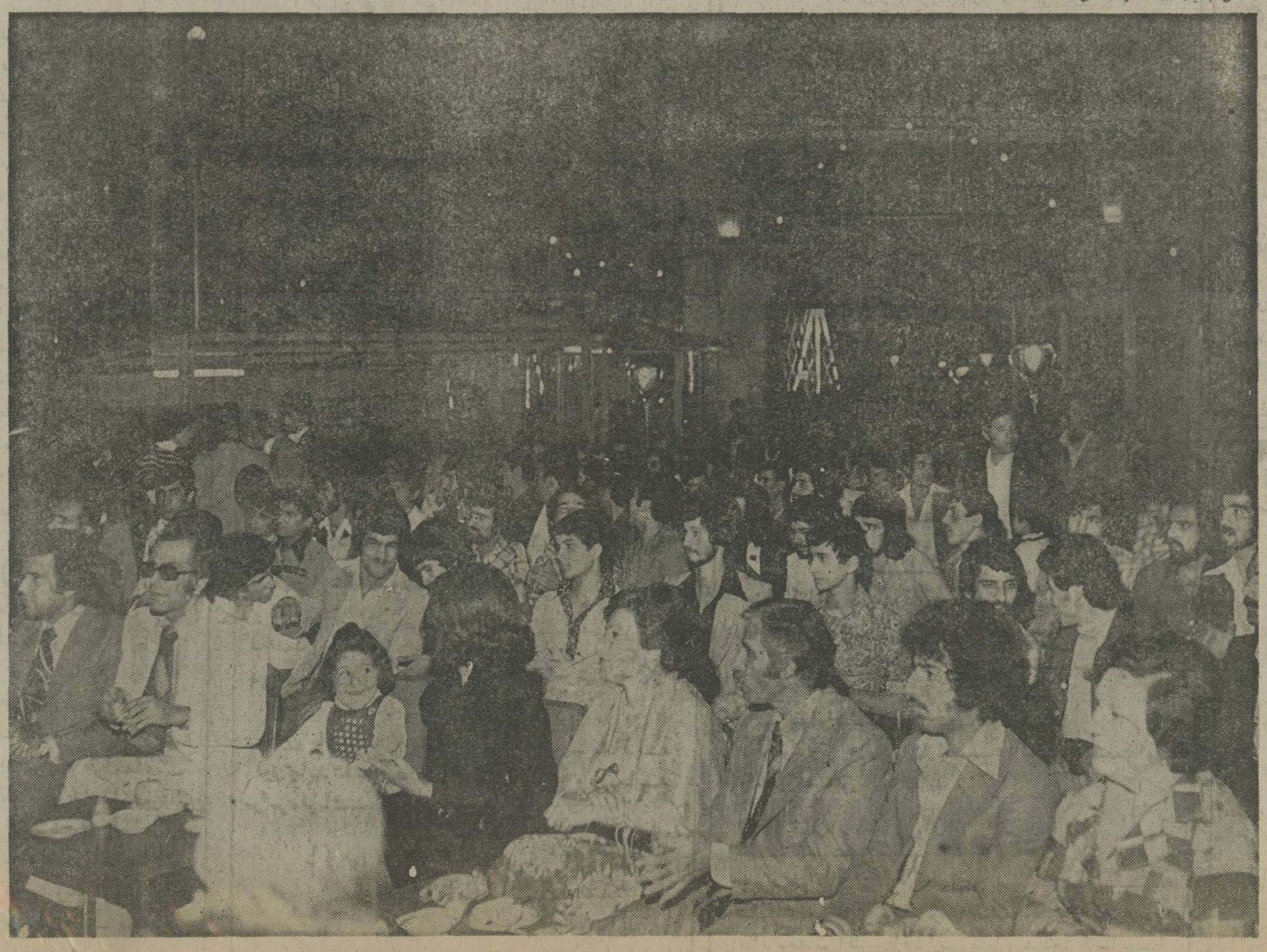

★ گوشه‌ای از مراسم جشن پنجاهمین سال شاهنشاهی پهلوی در کارخانجات بلر

ویژه آموزش دروس دوره راهنمائی، نظری ششم و کنکور سراسری

رفع تبعیض آموزشی...

«اطلاعات» همواره طرفدار ومدافع یکسان بودن امکانات تحصیل برای همه دانش آموزان کشور بوده وهست، وازآنجا که عده دبیران واستادان مجرب معدود است وهمه آنها نیز درتعداد انگشت شماری از مدارس پایتخت تدریس میکنند، درگذشته برای شاغلین به تحصیل دررده های مختلف، با استفاده ازدانش همان دبیران واساتید ممتاز، اقدام به انتشار ویژه نامه های آموزشی کرده است. اینک نیز با آغاز سال تحصیلی، وباتوجه به آنکه تعدادی ازکتابهای درسی - وبویژه سوم نظری - نایاب است انتشار دوره جدیدی ازصفحات آموزشی را برای استفاده دانش آموزان دوره های راهنمائی تحصیلی، نظری، پنجم وششم متوسطه وداوطلبان کنکور سراسری آغاز میکند.

مطالعه مطالب این صفحات که بوسیله مجرب ترین اساتید ودبیران تنظیم میشود امکان میدهد دانش آموزان سراسر کشور ازامکانات آموزشی یکسانی بهره بگیرند وتبعیض ناشی از وجود دبیر واستاد خوب برای گروهی ازدانش آموزان تهرانی ومحروم بودن بقیه ازوجود این دبیران از بین برود.

از شما خواهشمندیم درصورتیکه با اشکالی برخورد کردید یا پیشنهادی برای بهترشدن این صفحه بنظرتان رسید به آدرس «تهران - خیابان خیام - روزنامه اطلاعات - گروه آموزشی» نامه بنویسید.

آموزش جبر ششم ریاضی

ایرج هاشمی

فصل اول : تقـــارن

تعریف : دونقطه M و M' رانسبت به خط D قرینه یکدیگرگویند درصورتیکه خط D عمود منصف پاره خط MM' باشد ونیز دنقطه M و M' رانسبت به نقطه O قرینه یکدیگرگویند بشرط آنکه نقطه O وسط پاره خط MM' قرارداشته باشد. بنابراین تقارن یانسبـــت به یک خط ویانسبت به یک نقطه خواهد بود. اینک تقارن رانسبت بمحورهای مختصات ومبداء وهمچنین نسبت بخطوط موازی محورها نقطه ای مانند $w/\frac{a}{b}$ بیان میکنیم.

الف : تقارن نسبت بمحور x ها ویاخط موازی باآن - باتوجه بشکل زیر دونقطه A و A' نسبت بمحور x ها قرینه یکدیگرند درصورتیکه بصورت $A/\frac{a}{b}$ و $A'/\frac{a}{-b}$ نوشته شونـــــد یعنی طول های دونقطـــه برابروعرض های آنها قرینه اند ودرحالت کلی شرط آنکـــه محور x ها محورتقارن یـــک منحنی باشد آن است که باتبدیل y به $-y$ معادله منحنی تغییرنکند مانند تابع $y^2 = 2x$

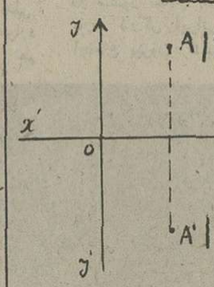

خط $y=b$ (خط موازی محور x ها) رادرنظـــو میگیریم شرط آنکه این خط محورتقارن یک منحنی باشد این است که باانتقال محورهای مختصات به نقطـــه مبداء جدید $o'/\frac{b}{a}$ وباتبدیل y به $-y$ معادله منحنی تغییرنکند مانند مثال زیر:

مثال - ثابت کنید که خط $y=1$ محورتقارن منحنی بمعادله $x^2-2y-4x+1=0$ میباشد.

حل : کافیست معادله جدید منحنی رانسبت بمبداء جدید $o'/\frac{1}{1}$ بیابیم یعنی درمعادله بجای x قرارمیدهیم $x=x'+1$ و $y=y'+1$:

$$(y+1)^2-2(y+1)-4x+1=0$$

ویاپس ازخلاصه داریم $y^2=4x$ که باتبدیل y به $-y$ معادله مزبورتغییرنمیکند یعنی خط $y=1$ محورتقارن منحنی است.

ب - تقارن نسبت بمحور y ها ویاخط موازی باآن - دونقطه $A/\frac{a}{b}$ و $A'/\frac{-a}{b}$ نسبت بمحور y ها قرینه هم میباشند که دارای عرض های برابرو طول های - قرینه باشند وبطورکلی شرط آنکه محور y ها محورتقارن منحنی بمعادله $y=f(x)$ باشد این است که درمعادله منحنی x رابه $-x$ تبدیل کنیم معادله منحنی تغییرنکند مانند مثال زیر. درمنحنی بمعادله $y=x^4+3x^2-1$ که باتبدیل x به $-x$ معادله منحنی تغییرنمیکند محور y ها محورتقارن منحنی میباشد (چنین تابعی راتابع زوج گویند).

خط $x=a$ (خط موازی محور y ها) زمانی محور تقارن منحنی $y=f(x)$ است چنانچه محورهای مختصات رابه نقطه $o'/\frac{a}{0}$ (مبداء جدید) انتقال داده ودرمعادله جدید منحنی باتبدیل x به x' - معادله منحنی تغییرنکند.

مثال - نشان دهید که خط $x=2$ محورتقارن - منحنی بمعادله $y=\frac{x^3-8x-24}{x^2-4x+16}$ میباشد.

حل : معادله جدید منحنی رانسبت به مبداء جدید $o'/\frac{2}{0}$ می یابیم یعنی بجای x و y مقادیـــر $x'+2$ و y' قرارمیدهیم :

$$y=\frac{(x+2)^3-4(x+2)-8}{(x+2)^2-4(x+2)+16} \rightarrow$$

$$y=\frac{x^3-12}{x^2+12}$$

که باتبدیل x به $-x$ معادله فوق تغییرنمیکند یعنی :

$$y=\frac{(-x)^3-12}{(-x)^2+12} \rightarrow y=\frac{x^3-12}{x^2+12}$$

پس خط $x=2$ محورتقارن منحنی است.

ج - تقارن نسبت بمبداء ویانقطه $w/\frac{a}{b}$: باتوجه بشکل زیر دونقطه M و M' نسبت به نقطه O یعنی مبداء قرینه یکدیگرمیباشند بشرط آنکه طولهای دونقطه قرینـــه وعرض هانیزقرینه هم باشند وزمانی درمنحنی $y=f(x)$ مبداء مختصـــات مرکز تقارن است بشرط آنکه باتبدیل x به $-x$ و y به $-y$ معادله منحنی تغییرنکند مانند تابـــع $y=x^3-3x$ که خواهیم داشت :

$$-y=(-x)^3-3(-x) \rightarrow -y=-x^3+3x$$

وچنانچه طرفین معادله رادر ۱ - ضرب کنیم خواهیم داشت : $y=x^3-3x$ (چنین تابعی راتابـــع فرد گویند).

نقطه $w/\frac{a}{b}$ مرکز تقارن منحنی $y=f(x)$ است بشرط آنکه اگر محورها رابه نقطه $o'/\frac{a}{b}$ انتقال دهیم مقادیر $x+a$ و $y+b$ قرارداده ودرمعادله - جدید باتبدیل x به $-x$ و y به $-y$ معادله تغییرنکند.

مثال ۱ - ثابت کنید که نقطه $o'/\frac{2}{-3}$ مرکز تقارن منحنی $y=\frac{x^2-7x+2}{x-2}$ میباشد.

حل : معادله جدید منحنی رانسبت به نقطه $o'/\frac{2}{-3}$ تعیین میکنیم یعنی :

$$y-3=\frac{(x+2)^2-7(x+2)+2}{(x+2)-2}$$

که پس ازخلاصه داریم : $x^2-xy-8=0$ وباتبدیل x به $-x$ و y به $-y$ معادله فوق تغییرنمیکند یعنی نقطه $o'/\frac{2}{-3}$ مرکز تقارن منحنی فوق است.

مثال ۲ - مرکز تقارن منحنی بمعادله زیررابیابید.

$$x^2-2x-y^2+4y-4=0$$

حل : فرض میکنیم نقطه مرکزتقارن بصورت $w/\frac{a}{b}$ باشد درمعادله فوق بجای x و y مقادیر $x+a$ و $y+b$ قرارمیدهیم.

$$(x+a)^2-2(x+a)-(y+b)^2+4(y+b)-4=0$$

ویاپس ازخلاصه وفاکتورگیری از x و y خواهیم داشت :

$$x^2+(2a-2)x-y^2+(4-2b)y+a^2-2a+4b-b^2-4=0$$

وچون باتبدیل x به $-x$ و y به $-y$ معادلـــه فوق نباید تغییرکند بنابراین ضرایب x و y باید برابرصفرباشند. یعنی :

$$\begin{cases} 2a-2=0 \\ 4-2b=0 \end{cases} \Rightarrow \begin{matrix} a=1 \\ b=2 \end{matrix} \Rightarrow w/\frac{1}{2}$$

ادامه دارد

آموزش فیزیک سوم نظری

مجید داودی

آهنربا " مغناطیـــس

کلمه مغناطیس که بمعنی ربودن آهن اطلاق میشود همان اکسید آهن بفرمول Fe_3O_4 میباشد درحدود شش قرن قبل ازمیلاد یونانیان آنراشناخته وازاسم جای پیدایش، بنام ماگنز یا MAGNESIA نام گذاری شده است.

مواد مغناطیس وغیرمغناطیـــس

بعضی از عناصرمثال آهن وکبالت و نیکل به شـــدت جذب آهنربا میشوند که باین عناصرفرومانیتیـــک Ferromagnetic گفته میشود و دسته دیگر مانند شیشه چوب و برنج .... جذب نشده بـــه عناصرغیرمغناطیس نامیده میشود.

قطبهای آهنربـــا

اگرمیله آهنربایی رادربراده آهن بیاندازیم ملاحظه میشود که دوانتهای میله ازهمه جابیشتربراده آهن جمع میکنداین دومکان راقطب های آهنربانامنـــد

نامگذاری قطبین آهنربـــــا

یک آهنربای ناشناس رابوسیله نخی آویخته واجازه میدهیم آزادانه درجهتی قرارگیـــرد ملاحظه میشود تقریبا امتداد شمال وجنوب جغرافیایی رانشان میدهد، حال امتدادی که شمال رانشان میدهد با N وانتهای دیگررا با S نمایش میدهند.

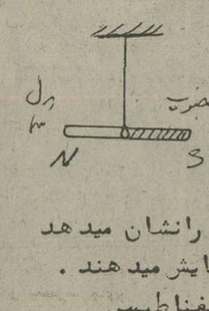

تعریف محوروتصف النهارمغناطیسی

چنانکه آهنربارامتداد شمال وجنوب قرارگیرد محور فرضی مغناطیسی درامتداد آن تعیین میشود که اگر صفحه ای دراین حالت درآن بطورعمودعبـــور نماید صفحه نصف النهار مغناطیسی نامیده میشود

دوقطب همنام همدیگررادفع اما دوقطب غیر همنام همدیگرراجذب مینماینـــد.

آزمایش هرگاه آهن ربایی رابوسیله نخ آویزان کنیم وبآن آهنربای دیگری رانزدیک کنیم ملاحظه میشود شمال شمال راو جنوب جنوب رادفع ولی جنوب - شمال راجذب میکند وهمچنین بااین آزمایش میتوان قطبین یک آهنربارا تعیین کرد.

ادامه دارد

آموزش شیمی ششم طبیعی و ریاضی

علی نعیمی

شیمی آلـــی (شیمی ارگانیک)

۱

منظوراز این قسمت شیمی بحث ومطالعه درمـــورد عناصروترکیباتی است که مربوط به موجودات جاندار (نبات وحیوان) ویابقایای آنها میباشد، امروزه اکثرآنها رابطریق سنتز تهیه مینمایند.

بطوریکه وُلر Wohler شیمیست آلمانی توانست اوره رابطورمصنوعی تهیه نماید.

اختلاف مواد معدنی وآلی

۱ - تمام مواد آلی دارای کربن میباشند بطوریکـــه سابقاً شیمی آلی راشیمی کربن مینامیدند درصورتیکـــه مواد معدنی اغلب فاقد کربن میباشند بجز کربناتها ومشتقات آنها.

۲ - اجسام آلی درحرارت بالا تجزیه میشوند بطوریکه اکثرآدرحرارت ۵۰۰ الی ۶۰۰ درجه تجزیه میگردند درصورتیکه مواد معدنی اغلب باثبات هستند.

۳ - پیوند عناصربایکدیگردرترکیبات آلی بصـــورت کووالان بوده درصورتیکه اغلب اجسام معدنی پیونـــد الکتروووالان دارند.

۴ - درترکیبات آلی اجسامی که دارای تعدادعناصـــر یکسان وجرم مولکولی برابربوده ولی خواص فیزیکـــی و شیمیائی مختلف دارند فراوانند درصورتیکه درترکیبات معدنی این خاصیت وجود ندارد.

۵ - درشیمی معدنی کمتراجسامی دیده میشوند کـــه جرم مولکولی سنگین داشته باشند وازتراکم مولکولهای یک جسم معدنی جسم جدیدی حاصل نمیشود درصورتیکه درشیمی آلی ازتراکم (پلیمرشدن) مولکولهای یک جسم ترکیب سنگین تری حاصل میشود مانند کائوچوی طبیعی ($(C_5H_8)_n$) وغیره.

۶ - اغلب اجسام معدنی درآب حل میشوند درصورتیکه اجسام آلی کمترقابل حل درآب میباشند فقط الکلهـــا وقند وگلیسیرین بخوبی قابل حل میباشند.

۷ - اجسامی که برخلاف مواد معدنی خیلی کم قابـــل یونیزه میباشند اکثراً اجسام آلی هستند فقط اسیدها وآمینها قابل یونیزه میباشند.

۸ - اسیدهای غلیظ (اسید سولفوریک واسیـــد نیتریک) وبازهای غلیظ (سود وپتاس) سبب تغییر وتبدیل اجسام آلی میشوند درصورتیکه براغلب اجسام معدنی بی اثرمیباشند.

۹ - نقطهٔ غلیان وذوب اجسام آلی بمراتب کمتراز اجسام معدنی است بطوریکه بنزین C_6H_6 در ۸۰ - درجه سانتیگراد میجوشد ولی آهک زنده در ۲۸۰۰ درجه گداخته میشود.

۱۰ - اجسام آلی چون اغلب غیریونیزه میباشنـــد سرعت واکنش آنها کمتراز ترکیبات معدنی است.

۱۱ - تمام اجسام آلی چون دارای کربن میباشنـــد قابل سوختن هستند درصورتیکه اجسام معدنـــی نمیسوزند.

عناصر تشکیل دهنده مادهٔ آلـــی

کربن درتمام مواد آلی موجود است وپس ازآن بترتیب اهمیت وفراوانی عبارتند از: ئیدرژن - اکسیژن - ازت - هالوژنها ($F-Cl-Br-I$) - گوگرد - فسفر - ارسنیک برروی هرماده آلی دوتجزیه صورت میگیرد.

الف - تجزیه کیفی که برای تشخیص عناصرمشکلـــه جسم میباشد.

ب - تجزیه کمّی که برای توزین عناصرمشکله جســـم میباشد.

تجزیه کیفی (تجزیه چوبی - تجزیه وصفی)

a - تشخیص کربن - جسم آلی راسوزانده باقیمانده سیاه رنگ نشانه کربن میباشد (مانند قند وخون و.. اگرجسم آلی فراروبا حرارت زیاد باشد درنتیجه سوختـــن کربن جسم به CO_2 تبدیل میشود که آنرا درآب آهک وارد نموده که رشدن آب آهک دلیل وجود کربـــن خواهد بود (مانند الکل - بنزن و...)

$$C + O_2 \longrightarrow CO_2$$

$$CO_2 + Ca(OH)_2 \longrightarrow CO_3Ca\downarrow + H_2O$$

b - تشخیص ئیدرژن - جسم آلی راکاملاً خشـــک نموده سپس بکمک اکسید مس میسوزانند وقسمت فوقانی لوله رامسدود میکنند ایجاد قطرات آب نشانه ئیدرژن میباشد.

ادامه دارد

آموزش سئوالات کنکور سراسری

برای آگاهی دانش آموزان سال ششم دبیرستان و دیپلمه های سراسر کشور روزنامه اطلاعات درصفحه آموزشی خود اقدام به درج نمونه سئوالات، شناخت ایران وفرهنگ ملی، هوش و استعداد تحصیلی، ادبیات فارسی و زبان انگلیسی می کند.

سئوالات طوری تنظیم شده است که تمام طبقات مختلف مردم نیز میتوانند با پاسخ گوئی به سئوالات خود را مورد آزمایش قرار دهند. دراین شماره نمونه هائی از سئوالات شناخت ایران و فرهنگ ملی چاپ میشود.

۱ - کتاب مصور ارژنگ مربوط به کیست؟
الف - مزدک ب - المقنع ج - مانی د - زردشت

۲ - کتابهای خدای نامه و کلیله ودمنه وسیله چه شخصی به عربی ترجمه شده است.؟
الف - ابن مقنع ب - ابوالمعالی نصراله شیرازی ج - المقنع د - بزرگمهر

۳ - ابومسلم بدستور کدام خلیفه عباسی کشته شد.؟
الف - هارون الرشید ب - مأمون ج - منصور د - معتمد

۴ - سندباد - مازیار - المقنع - بابک خرمی برعلیه کی قیام کردند.؟
الف - خلفای اموی ب - پادشاهان عثمانی ج - امرای ماوراءالنهر د - خلفای عباسی

۵ - طاهر ذوالیمینین که بود؟
الف - سردار ایرانی مامون خلیفه عباسی ب - سردارهارون الرشید ج - سردارامین خلیفه عباسی د - سردارمنصور خلیفه عباسی

۶ - پیروان ابومسلم را چه می نامیدند.؟

ادامه دارد

ناظران فرهنگی سینما هنوز معتقدند:

لباسهای چرک را باید در خانه شست

بیژن امکانیان

گفتگو با پروفسور برناگوستی منتقد مشهور سینمای ایتالیا درباره فیلمسازان، سینما و فرهنگ سیاسی ایتالیا

کیفیت سخنرانی (جان‌پائولو برناگوستی) در دومین سمینار جهانی سوپر هشت‌درباره‌ی روندهای فرهنگی در سینمای آزاد ورابطه‌آن باسینمای‌حرفه‌ای، مارا برآن داشت قاباوی درزمینه‌ی سینما در ایتالیا گفتگویی داشته باشیم.

(برناگوستی)، استاد سینمای مستند ازدانشکده هنرهای موسیقی وتئاتر، استاد تاریخ سینماوتئاتر، استاد تکامل تاریخ هنر قرون وسطی و هنرمدرن در دانشکده‌ی ادبیات وفلسفه بولونیا، دبیرسندیکای‌ملی منتقدان سینمایی‌استان (امیلیا-رومانیا)ومشاورکشوری فدراسیون سینه کلوب‌ایتالیااست.

علاوه برمسئولیتهای فوق، پروفسوربرناگوستی، منتقد سینمایی است. رشته اصلی او در سینما، مستند سازی است.

تابحال ۲۰ فیلم ۸و۱۶ میلیمتری مستند و غیر مستند ساخته است‌که آخرین آنها یك مستند درباره شهر «بولونیا» وفیلم دیگر مستندی است در باره «کویت».

آقای برناگوستی • نحوه‌ی تحول فکری‌سینمای پیشرو ایتالیا از نظر بیان‌مسائل سیاسی و اجتماعی از سالهای‌جنك جهانی دوم تاکنون به‌چه صورت‌بوده است ؟

گوستی : در زمان موسولینی، سینمای ایتالیا، سینمای رژیم حاکم بود و درآن فقط مسائل مورد علاقه‌ی رژیم فاشیستی مطرح میشد باوجود آن رژیم و موقعیت صنعتی زائیده‌ی خواست رژیم ، بازهم‌فیلم سازانی بودند که سعی میکردند راههای جدیدی‌برای بیان مسائل مردمی پیداکنند.

عده‌ای از منتقدان و هنرمندان در این‌راه‌کوشش فراوان میکردند والبته آثارشان حالتی اعتراض‌آمیز نسبت به‌حکومت آن زمان ایتالیا داشت.

فیلمسازان مزبور ، کسانی بودند که در نهضت نئورئالیسم خودرا معرفی کردند.

(ویسکونتی) در این زمان در مجله سینما ، مطالبی در رد تحمیلات دولت و ترویج دید جدیدهنری میتوشت . دیگران نیز بودند مثل (لیتزانی)، (پیتر آنجلی)، (باربرو) و (دسانتس).

در فضای خفقان آور فاشیستی، دوفیلم خوب بوجود آمد، (توهم) از (ویسکونتی)و (بچه ها ما را نگاه میکنند) از (دسیکا)، که انعکاسی بودندازمسائل سیاسی حاکم برفضای زندگی ایتالیا .

بعداز ۱۹۴۵ و با پایان یافتن جنك‌واضمحلال فاشیسم ،سینمای دموکراتیك بوجود می‌آید وبطور کلی دموکراسی دربسیاری جنبه های زندگی‌ایتالیا وارد میشود و نتیجتا نئورئالیسم زبان سینمای آن‌عصر میشود .

• بعداز جنك یك سرمایه‌داری قوی درایتالیا بوجود می‌آید . لطفا بگوئید چگونه یك فضای‌هنری دموکراتیك در کنار یك سرمایه‌داری قوی میتواند زندگی کند .

گوتسی :ـ حکومت دموکراسی یعنی حکومت پارلمان یعنی وجود سندیکا واعتصاب ولی هیچ‌علتی وجود ندارد که سرمایه‌داران بگذارند هر فرمی‌محتوای مناسب وواقعی خودرا بپذیرد. بنابراین میتوانیم‌بگوئیم که صورت های ظاهری دموکراسی ، بعد از جنك بوجود آمدند و این دموکراسی ، خود زائیده‌ی تفکر ضد فاشیستی بود و البته ضد فاشیسم موسولینی‌واین بدان معناست که‌رژیم‌جدیدبه‌آسانی میتوانست ،خود، فاشیسم تازه‌ای باشد باشکلی جدید .

در این فضای دموکراتیك ، سینما با ادامه‌ی طرح مبارزات پارتیزانی در حال فراهم کردن زمینه‌ای بود که میتوانست بوجود آورنده یك سینمای مردمی باشد .

درسالهای ۱۹۵۰ که قرار بود، این نهضت‌فکری به‌اوج برسد، از طرف نیروهای ارتجاع با مقاومت روبرو شد . فیلمهای حوالی ۱۹۴۸ بافکاروخواسته های مردم بسیارنزدیك بودند که در این مورد می ـ توانیم ازاین فیلمهانام ببریم .(شوشا)و (دزددوچرخه) از (ویتوریودسیکا)، شهربیدفاع (روسلینی) پاییزا (روسلینی)، زمین‌میلرزد (ویسکونتی)،(سلام‌ازهنر)و از (لیتزانی) و آفتاب میدمد ساخته‌ی (دسانتس) . این فیلمها خیلی مهم هستند چراکه تمام عوامل‌اجتماعی وسیاسی آن دوره را منعکس میکنند،ازمذهب‌گرفته تاسیاست، از کاتولیك ها تا کمونیست ها. در این فیلمها ، چیزی وجود داشت که میتوانست درآینده، به‌سینمای خوب ایتالیا ، تبدیل شود ولی بعلت‌مقاومت های ارتجاعی که قبلا به‌آنها اشاره کردم نتوانست‌به کارخود ادامه دهد .

تمهای مشخص فیلمهای این دوره، تنهایی و بی پناهی کودکان، مسائل جنوب ایتالیاومبارزات‌پارتیزانی بودند.

نئورئالیسم صورتی

این سینما بایستی آزاد گذاشته میشد و به‌راه خود ادامه میداد قابه‌یك رشدارگانیك میرسید و با تماشاگر رابطه‌ی مستقیم برقرار میکرد ، متاسفانه‌از این سالها ، هجوم سینمای تجاری آمریکا به بازار ایتالیا آغاز میشود و همزمان باآن در سال ۱۹۴۸در انتخابات ایتالیا ،دموکرات مسیحی ها به اکثریت‌می‌رسند ودموکراسی ظاهری بیش‌از پیش، خودنمایی‌می‌کند و حکومت ، دست‌به کارهایی میزند که بطور کلی از دموکراسی واقعی بسیار بدور است ، چگونه میتوان حکومتی‌راکه پلیس را به‌آدمکشی وامیدارد ، حکومت دموکراتیك نامید. این حکومت به‌این بهانه که‌سینما فقط یك وسیله تفریحی است، نئورئالیسم رابه نئورئالیسم سبك (نئورئالیسم صورتی)سوق می‌دهد و بدنبال آن، آدمهایی مثل فرانکو فرانکی و چیچوانکراسیاو لاندوبوزانکا پابه عرصه‌ی سینما می‌گذارند .

در نئورئالیسم سبك، همه‌چیز قلابی است . در نئورئالیسم واقعی ، آدمی که در فیلم بازی میکرد به زبان خودش حرف میزد ولی الان کلا بازیگران از قبل تعیین شده است و متعلق به خودشان نیست . این وضعیت سینمای ایتالیارابه جانب کمدی‌ایتالیایی سوق میدهد . منظور از کمدی ایتالیایی ، کمدی هائیست که مسائل راباشوخی وخنده‌بیان میکنند ، یعنی مسائلو مشکلات رامیگویند ولی بادیدی‌سطحی. در نتیجه مسائل طرح شده بوسیله تماشاچی‌درك‌نمی‌شود واو خیلی راحت و آسان از این مشکلات‌گذشته و به‌آنها توجه اساسی نمیکند . در حول وحوش‌این سالها، تجربه‌ای شد در مورد تهیه فیلمها یعنی چند فیلم باشرکت تعاونی مرد و فیلمسازان ساخته شد. مثلا (سلام‌برازهنر)و (خاطرات مشتاق فقیر) این شرکت تعاونی ظاهرا برای تهیه فیلمها‌یش‌وبازاریابی آنها آزاد بودولی دولت خیلی راحت وآسان‌و بطور غیر مستقیم‌میتوانست جلوی آنهارا بگیرد و این‌کار راهم کرد که منجربه انحلال شرکت تعاونی‌شد.

در سالهای ۱۹۵۰ یك مکتب‌مستند سازی‌بوجود می‌آید باآدمهای بزرگی چون (آنتونیونی)، (فلور ستانووانچینی) که از اولی فیلم (دلتای رودبو)و از دومی (منطقه اسیلیا) را داریم که هردو فیلم به هیجوجه به‌بازار راه پیدا نمیکنند . در کنارآنها کسانی مثل (جاکارلی)و (فرارا)نیز هستند .

کسی که فیلم داستانی میسازد مجبور است از هنرپیشه استفاده کندوباید وضع بازار یعنی وضع درآمد فیلم را هم بسنجد واین هردو عامل میتوانند اورا مصالحه‌گربار بیاورند ولی مستند سازبااین‌وضع روبرو نیست چرا که از هنرپیشه استفاده نمیکندو از این بابت گرفتار مخارج نمیشود و وضع بازارنیز چندان برایش مهم نیست. در فیلمسازی مستند ، کارگردان، دوربین ودرس آن واقعیات را دارد و اینها باعث میشود تا مبارزه سانسور علیه این‌دسته فیلمها شدیدتر شود . فیلم مهاجران (سوپرحشت، نمایش داده شده در همین جشنواره) میتواند نمونه‌ای باشد از فیلمهای مستندی که موقعیت های بحرانی را ترسیم میکنند . در سالهای ۶۰ـ۵۰ جمله‌ای در ایتالیا مشهور شد و آن این بود :

« لباسهای چرك را باید درخانه شست .

به این معناکه اگر ایتالیا افتضاح داخلی دارد نباید دیگران متوجه بشوند. لباس‌های‌فیلمهای‌داستانی را میتوان در رودخانه شست ولی لباسهای چرك فیلم‌های مستند باید حتما در خانه شسته شوند و به‌همین خاطر بودکه در ایتالیا ازنشان دادن فیلمهای‌مستند به‌مردم، جلوگیری میشد .

کمیسیون‌هایی هستند که به فیلمهای مستند ، جایزه‌میدهند، تهیه‌کنندگانی‌هستند که‌انحصارگران جایزه‌دهی هستند و قدرتشان زیاد است . تهیه کنندگان وابسته به این انحصارات یا بدست اوردن پولی که بعنوان جایزه به آنها داده‌میشود، نه تنها روی پای خود می‌ایستند بلکه روزبروز هم گردن‌کلفت‌تر میشوند و کسانی که نخواهند با این انحصارها کار کنند ، رفته رفته ازبین میروند. این جایزه‌ها معمولا به فیلمهایی که دارای تمهای زیبای طبیعت، سکس ودنیاهای ذهنی آدمهای بی‌خاصیت (مثل اکثر فیلمهای سینمای آزاد) هستند ، تعلق میگیرند و به‌راحتی میتوان فهمید که دسته‌ی دیگر چه نوع فیلمهایی میسازند.

یکی از نمونه‌هایی که نشان‌میدهد، دموکراسی در ایتالیا ظاهری است، دعوت(ایونز) مستندساز بزرگ به ایتالیاست که تاکنون فیلمهایی درباره‌ی چین و ویتنام و دیگر جاها ساخته است . او در ایتالیا فیلمی میسازد درباره‌ی مناطقی که‌در آنها گاز متان وجود دارد. تلویزیون ایتالیا تصمیم میگیرد این اثر را نمایش دهد و پس از سانسور قسمت‌های زیادی از این فیلم ، این کار را میکند، ولی وآنمود میکند که‌فیلم نمایش داده‌شده نمونه کامل کار (ایونز) است .

بهرحال باوجود تمام این قضایا، کارگردانانی هستند که توانسته‌اند برای خود ، فضای خوب و مطلوبی ایجاد کنند چه در ساختن فیلمهای داستانی طولانی و چه در ساختن آثار مستند. از این دسته میتوان از (فرانچسکوروزی) ، (وانچینی)، (دامیانی)،(پیترآنجلی)، (الیوتری)، (دستا) و (زورلینی) نام برد. اینها فیلمسازانی مربوط به سالهای ۶۰ هستند که ساختن فیلم‌هایی جدی با مسئولیت‌های اجتماعی را همچنان ادامه میدهند.

در همین سالها آدمهای بزرگی مثل(دسیکا) و (روسلینی) تسلیم سیستم‌حاکمه میشوند. کسی که خارج از تمام این مسائل است و با همه‌اینها درعین حال ارتباط پیدا میکند پازولینی است که به بیان نئورئالیستی میپردازد . پازولینی در بین اینها موقعیت استثنایی و خاصی داشته است.

فرهنگ سینمای سیاسی

نوعی فرهنگ دیگر ، فرهنگ آنتونیونی‌و نوع دیگر فلینی‌است. ویسکونتی موقعیت‌خاصی دارد که با (زمین میلرزد) بعنوان یک روشنفکر کمونیست کارش را شروع میکند ولی این حالت را با اشرافیت مخلوط میکند . این مستندسازها بعلت محدودیت‌هائی که داشتند : (گذران‌زندگی) مجبور بودند به ساختن فیلم بلند داستانی رو بیاورند . بعضی سبک شخصی پیدا میکردند و میساختند و بعضی نه .

در طول این سالها جامعه ایتالیا تغییر زیادی میکند. خواست‌های مردم رفته‌رفته شکلهای دیگری بخود میگیرد . مردم میخواهند حکومت سوسیالیستی داشته باشند و هم به این علت استکه موضوع‌ائتلاف سوسیالیست‌ها ومیانه‌رو ها پیش می‌آید.

این‌ائتلاف باعث میشود که‌زمینه‌هائی‌مناسب در تلویزیون برای نشان دادن فیلمهای خوب بوجود آید ولی رفته رفته این وضع را نیز ازبین بردند.

در این زمان فیلمی بنام «پلوکیو» یا «مشتها در جیب» بوجود می‌آید که‌درباره بهم‌ریختن تابو های مذهبی و خانوادگیست.

در ۱۹۶۰ یک شورش کارگری برای برانداختن دولت «تامیرونی» و بدنبال آن‌اتفاقات ۱۹۶۸ راه فراری درست‌میکند که موقعیت‌جدیدی برای این سینما بوجود می‌آید. بعداز۶۸ راههای مختلفی برای سینما باز میشود . سینما از سالن ها خارج شده و در مجامع سیاسی وارد میشود و به این ترتیب سینمائی متفاوت بوجود می‌آید و همراه با آن مستندسازی کارگری ودانشجوئی ریشه میگیرد.

امروزه گذشته از (فلینی) که میلیاردها لیر برای تهیه فیلمهایش خرج میکند، آدمهائی مثل (برتولوچی) هم هستند که با مسائل اجتماعی روبرو میشوند و آنها را میشکافند . «فرری» هم قابل اشاره است . در طول موج دیگری (برادران تاویانی) هم هستند.

(برادران تاویانی و (لیتزانی) در دوجهت مختلف نمونه موجی هستند که‌برای سینمای‌فعلی ایتالیا پیش آمده است.

سینمای (لیتزانی) طوریست که مسئله را مطرح میکند ولی رابطه‌اش با تماشاچی عاطفی است و از نظر فکری چیزی در او بوجود نمی‌آورد . سینمائیست سنتی‌و از تکنیکی قراردادی استفاده میکند.

اما برادران تاویانی از تمثیل بهره‌گرفته‌اند. مسائل تاریخی را با این برداشت که آئینه‌مسائل امروزند مورد بررسی قرار میدهند.

مسئله مهم امروز ایتالیا دور شدن‌از مرکز است از نظر سیاسی و«ازمرکز خارج‌شدن‌محله‌ها ازنظر فرهنگی . در محله‌ها الان فعالیت فرهنگی بخودی خود وجود دارد و دولت دخالت چندانی در آن نمیکند . این موضوع اثرات‌مهمی دربردارد.

انتخابات ژوئن گذشته خیلی‌چیزها را تکان داده است .

ائتلاف سوسیالیست‌ها و کمونیست‌ها قبل از انتخابات عملا ازبین رفته بود حال‌آنکه در حال حاضر دوباره دارد محکم میشود.

یک زن پارتیزان کتابی نوشته بود و میخواست در سالهای ۵۰ از روی آن فیلمی بسازد، نشد. در سالهای ۶۰ میخواست بسازد. باز هم نشد. تاآنکه بالاخره در همین چند سال گذشته دهه ۷۰ شخصی بنام (جولیانومونتالوو) توانست این کتاب را به فیلم تبدیل کند و این نشان‌دهنده اینست که‌سانسور ایتالیا درطول چند سال گذشته در اثر تغییری که مردم کرده‌اند و فشاری که در نتیجه به دولت وارد می‌آورند قدری سست شده است . این فیلم ، اثریست که میبایست ۲۰سال‌پیش بنمایش گذاشته میشد واین نشان میدهد که فرهنگ سینمای سیاسی ایتالیا ۲۰ سال عقب است .

البته سانسور هنوز هم در مورد بعضی فیلمها به همان روش فاشیستی خود عمل میکند و نمونه آن سوزاندن نگاتیو فیلم «آخرین تانگو در پاریس» ساخته (برتولوچی) و جلوگیری از نمایش آخرین فیلم (پازولینی) است ...

یادداشت کنید

انجمن ادبی کمال

روز دوشنبه ۲۶ مهر ماه ساعت ۶٫۵ بعد از ظهر آقای رکن‌الدین همایونفرخ درانجمن ادبی کمال که در تالار مرکزی کتابخانه پارك شهر تشکیل میگردد ، درباره «تاریخ» پیدایش خط در جهان و سهم ایرانیان در آفرینش این‌پدیده بزرگ جهانی سخنرانی می ـ کند وچندتن از شاعران‌امضاء خودرا خواهند خواند وورود علاقمندان آزاد است .

سالروز هزاره فردوسی

بنیاد شاهنامه بمناسبت‌سالروز هزاره فردوسی روز ۲۱ مهر ماه ساعت ۱۷ در محل بنیاد سه راه ژاله جنب تلویزیون آموزشی جشنی ترتیب داد که درآن پس‌از افتتاح سخنی با کلام فردوسی یادی ازنخستین کنگره جهانی فردوسی شد سپس استاد دکتر صدیق هم سخنرانی کوتاهی کرد . بعداز شرکت کنندگان درهزاره فردوسی تجلیل شد .

دراین مراسم مجتبی مینوی ودکتری مهدی فروغ در باره شاهنامه و بنیاد شاهنامه‌سخن گفتند ، مدعوین در پایان‌مراسم از نمایشگاه مجالس شاهنامه بازدید کردند و بمصرف چایو شیرینی خبستگی‌از ثن‌درکردند.

نگارخانه سامان

روز یکشنبه ۲۵ مهر ماه نمایشگاهی از آثار ۸ نقاش فرانسوی در نگارخانه سامان

گالری سیحون

نمایشگاه عکس های کاوه گلستان در گالری سیحون برگزار شده است .

بازدید صبح و عصر ،نشانی خیابان وزراه .

گالری لیتو

از ۲۰ مهر ماه تا ۱۰ آبان گالری لیتو نمایشگاهی از اثر جعفر زوحبخش را میگشایدکه درآن تازه ترین آثار این‌هنرمند عرضه شده است‌دیدار ازساعت ۵تا۸ بعداز ظهر ، خیابان‌آبان شماره ۳ تلفن ۸۹۲۴۷۸ .

نگارخانه سولیوان

تازه ترین‌آثار زازاه‌طباطبائی هنرمند ایرانی که سالهاست‌در اسپانیا زندگی میکند در گالری سولیوان به تماشا گذاشته‌شده است ، ازاین نمایشگاه بعد از ظهر ها در ساعات ۴تا۸ بعداز ظهر میتوان دیدار کرد .

نشانی خیابان تخت جمشید شرقی ، کوچه طباطبائی ، گالری هنر جدید .

ساعات بازدید ۵تا۸ بعد از ظهر ، تلفن ۷۵۲۹۵۴ ـ۷۵۲۳۶

گالری هنرجدید

نقاشی های حسین فلاحی در نگارخانه هنرجدید به‌تماشا درآمده است این نمایشگاه‌از ۲۲ مهر بمدت دو هفته ادامه دارد .

نشانی خیابان تخت جمشید شرقی ، کوچه طباطبائی ، گالری هنر جدید .

ساعات بازدید ۵تا۸ بعد از ظهر ، تلفن ۷۵۲۹۵۴ ـ۷۵۲۳۶

آدرس روزولت ، مقابل دانشگاه تربیت معلم شماره۱۵۴

گالری سیحون

نمایشگاه عکس های کاوه گلستان در گالری سیحون برگزار شده است .

بازدید صبح و عصر ،نشانی خیابان وزراه .

گالری لیتو

از ۲۰ مهر ماه تا ۱۰ آبان گالری لیتو نمایشگاهی از اثر

ازاین گالری (انتهای تخت‌طاووس چهار راه قصر)بازدید کرد .

خانه آفتاب

یکشنبه ۲۵ مهرماه نمایشگاه نقاشی های مسعود محمودی در خانه آفتاب گشایش می‌یابد مدت نمایشگاه ۱۵ روز ساعت بازدید ۹تا ۱۳ و ۱۶ تا ۲۱.

تهران گالری

نمایشگاه نقاشی های شهین جنانه کیا شعر های او مزین شده در تهران گالری برپاست میتوان بعد از ظهر ها ۴تا ۸

گروه :

هانیبال الخاص، بهزاد حاتم ومحمد صالح علاء به نمایش گذاشته میشود .

کارگران، کارمندان ومدیران کارخانجات لندرور ایران

در یک گردهم آئی پرشکوه، پنجاه سال سلطنت درخشان و پرافتخار دودمان پهلوی را گرامی داشتند

بمناسبت آئین بزرگداشت پنجاه سال شاهنشاهی پهلوی جشن باشکوهی در محل کارخانجات لنـدرور ایران وابسته به شرکت سهامی عام صنعتی تولیدی مرتب سازنده اتومبیلهای لندرور در ایـران برگزار که طی آن کارگران ، کارمندان ومدیران این واحد عظیم‌صنعتی با فریادهای‌جاوید شاه و کفزدنهای شدیدخود عالیترین احساسات قلبی‌شان را نسبت به دودمان پهلـوی ابراز داشتند .

در این جشن ملی ومیهنی که بسیاری از شخصیتها ، صاحبان‌کارخانجات، نمایندگان اتاق و ارباب جراید حضور داشتند ابتداسرود شاهنشاهی نواخته شد و آنگاه آقای مهندس‌کاظمی‌رئیس‌کارخانجات لندرور ضمن عرض خیرمقدم مطالبی بشرح زیر بیان‌داشت:

سروران عزیز ، همکاران گرامی و میهمانان محترم

امروز ما گردهم آمده‌ایم تا عالیترین احساسات خـود را نسبت بدودمان‌پهلوی بمناسبت پنجاه سال سلطنت درخشان‌و پرافتخار ابراز داریم چنانچه مقایسه‌ای بگذشته و حـال داشته باشیم بوضوح می‌بینیم ظرف پنجاه سال گذشته چـه پیشرفتها و ترقیاتی داشته‌ایم و ایران امروز در چه‌موقعیتی از تاریخ درخشان خود سیر می‌کند.

اینجا گرد آمده‌ایم تاسپاس بیکران خودرا به طراح‌بزرگ انقلاب شاه و ملت معـروض داریم و از درگاه خـداوند بزرگ سلامت وجود اقدس همایونی را خواستار باشیم.

آقای مهندس کاظمی ، رئیس کارخانجات لندرور

امروز گردهم آمده‌ایم تا عالیترین احساسات خود را نسبت بدودمان پهلوی بمناسبت پنجاه سال سلطنت درخشان و پرافتخار ابراز داریم.

آقای کهبد ، رئیس هیئت‌مدیره :

بعد از ناجی و سردار بزرك ایران ، رضاشاه کبیر، شاهنشاه آریامهر سکان کشتی مملکت‌را بدست گرفتند وبا تدابیر و رهبریهای‌خردمندانه وداهیانه خود کشور رابسوی ترقی‌وتعالی سوق دادند .

آقای سید رحمت‌اله قدمی ، نماینده کارگران :

اگر بهداشت‌وبیمه رایگان داریم ، اگرآموزش رایگان داریم ،اگر سودویژه و سرمایه بصورت سهام داریم ناشی از منویات مبارك شاهنشاه آریامهر است .

آقای خاکباز : مدیرعامل :

بهمت سردودمان سلسله پهلوی ، آشوب و ناامنی از کشور رخت بربست‌و ایران بسوی دروازه های تمدن گام برداشت.

آقای مهندس کاظمی ، رئیس کارخانجات لندرور

امروز گردهم آمده‌ایم تا عالیترین احساسات خود را نسبت بدودمان پهلوی بمناسبت پنجاه سال سلطنت درخشان و پرافتخار ابراز داریم.

آقای کهبد ، رئیس هیئت‌مدیره :

بعد از ناجی و سردار بزرك ایران ، رضاشاه کبیر، شاهنشاه آریامهر سکان کشتی مملکت‌را بدست گرفتند وبا تدابیر و رهبریهای‌خردمندانه وداهیانه خود کشور رابسوی ترقی‌وتعالی سوق دادند .

آقای سید رحمت‌اله قدمی ، نماینده کارگران :

اگر بهداشت‌وبیمه رایگان داریم ، اگرآموزش رایگان داریم ،اگر سودویژه و سرمایه بصورت سهام داریم ناشی از منویات مبارك شاهنشاه آریامهر است .

آقای خاکباز : مدیرعامل :

بهمت سردودمان سلسله پهلوی ، آشوب و ناامنی از کشور رخت بربست‌و ایران بسوی دروازه های تمدن گام برداشت.

فردوسی تجلیل شد .

دراین مراسم مجتبی مینوی ودکتری مهدی فروغ در باره شاهنامه و بنیاد شاهنامه‌سخن گفتند ، مدعوین در پایان‌مراسم از نمایشگاه مجالس شاهنامه بازدید کردند و بمصرف چایو شیرینی خبستگی‌از ثن‌درکردند.

نگارخانه سامان

روز یکشنبه ۲۵ مهر ماه نمایشگاهی از آثار ۸ نقاش فرانسوی در نگارخانه سامان

آقای کهبد رئیس هیئت مدیره لندرور طی نطق جامعی ترقیات شگرف ایران را در کلیه زمینه‌ها ستود .

آقای خاکباز مدیرعامل‌کارخانجات لندرور ضمن بیانات پرشور خود گفت در عصر شاهنشاهی پهلوی رفاه و آسایش جای آشفتگی و درهم‌ریختگی را گرفت .

آقای رحمت‌اله قدمی نماینده کارگران کارخانجات لندرور گفت **اگر بهداشت رایگان ، آموزش رایگان و سود ویژه و سرمایه بصورت سهام داریم ناشی از منویات شاهنشاه آریامهر است.**

بزرگ تاریخ ایران ، رضاشاه کبیر قد علم کرد و مردانه با تمام عوامل فساد، و زورو قلدری به مقابله برخاست و درمدتی کوتاه امنیت وآسایش بسراسر کشور بازگشت ، و شبکه ارتباطی با خط آهـن گسترش‌یافت. چرخهای‌صنعت واقتصاد بحـرکت درامد ، دانشگاهها تاسیس شد و از هرجهت کشور روبترقی‌رفت.

خوشبختانه شاه جوانبخت ایران شاهنشاه آریامهر،هرزند لندرور ایران افتخار دارم که پنجاهمین سال شاهنشاهی پرافتخار دودمان پهلوی‌را از صمیم قلب، به فرد فرد شما و خانواده‌های عزیزتان تبریک عرض نمایم.

همه بخوبی بیاد دارند که قبل ازشروع سلطنت پرافتخار ناجی عظیـم‌الشان ایران ، رضا شاه کبیر، دوران سیاه و تاریکی بود، فقر ، جهل و نادانی در سرتـاسر کشور سایه افکنده بود ، کشور ما نه امنیت داشت ونه آزادی، هر نقطه بوسیله چند نفر از اوباش اداره میشد ، هیـچ مردی نمیتوانست در تاریکی شب، با آرامش وخیال‌آسوده از جائی بجائی رود، چه‌رسد به زنـان ، بیسوادی دردی بی‌دوا بود، که گریبانگیرافراد جامعه شده بود ، و دست ما بسوی بیگانه دراز بود ، و بیگانگان هم‌از دسیسه وخیانت فروگذار نمیکردند . ولـی لطف الهی ، شامل حال مملکت شاهنشاهی ایران گردید و در موقعیتی خطیر سردار بزرگ ما بخاطر سپاس از شهریار عظیم‌الشان ایران و بخاطر نعمات فراوانی که‌باین ملت ارزانی شده میباشد و در اینجا یکصدا اعلام‌میکنیم سعی خواهیم کرد پاسداری لایق برای بثمر رساندن هدفهـای داهیانه و نیات عالیه شاهنشاه آریامهر باشم .

جشن‌امروزما بسان‌قطره‌ای است در دریا بخاطر پنجاه سال‌تاریخ درخشان وپرشکوه دوران سلطنت‌خاندان پهلوی.

سردار بزرگ تاریخ ایران رضا شاه کبیر با قیام دلیرانه خود بکمک ملت ایران‌شتافت وکشوری راکه‌بسوی نابودی و هرج‌ومرج میرفت به‌قله‌های افتخار و شوکت رساند ، هزاران اقدامرفاهی درسراسر مملکت صورت گرفت و ایران آشفته‌وتاریک آنروز به‌ایرانی آزاد و آباد تبدیل شد.

بعد از ناجی ایران، سردار بزرگ رضا شاه‌کبیر، شاهنشاه آریامهر سکان این کشتی را بدست گرفتند و با تـدابیر خردمندانه و داهیانه خـود کشور را همچنان بسوی‌ترقی و تعالی سوق دادند بطوریکه ایران عزیز در ردیف پیشرفته‌ـ ترین کشورهای جهان قرار گرفت.

سخنان نماینده کارگران

سخنان آقای کهبد درمیان فریادهای جاویدشاه حاضرین خاتمه پذیرفت و آنگاه آقای سید رحمت‌اله قدمی نماینـده کارگران کارخانجات لنـدرور ایران رشته سخن را بدست گرفت و درمحیطی سرشار از عشق بشاه و وطن مطالبی بشرح زیر بیان داشت :

اینجانب سیدرحمت‌اله‌قدمی نماینده کارگران کارخانجات پهلوی، زندباد شهبانوی‌عزیز و ولیعهد محبوب بسخنـان خود خاتمه داد.

پس از مطالب آقای مهندس کاظمی آقای کهبد رئیس‌هیئت مدیره شرکت‌پشت تریبون‌قرار گرفت و چنین گفت :

سخنان رئیس هیئت‌مدیره

در نهایت شادمانی و افتخار و بنمایندگـی از طرف هیئت مدیره و کارکنان کارخانجات لنـدرور وابسته به شرکت سهامی عام صنعتی تولیـدی مرتب سپاس بیکران خود را به پیشگاه شاهنشاه آریامهـر و خاندان جلیـل سلطنت معروض‌نمایم و مقدم میهمانان عزیز را گرامی دارم . جشن

ظهر میتوان دیدار کرد .
نشانی ، خیابان فخررازی ، سولیوان.

سینماحافظ : جیب بر عاشق

بمناسبت ۳۵ سال سلطنت شاهنشاه آریامهر جشن باشکوهی دراتاق بازرگانی وصنایع ومعادن ایران برگزارشد

بخش خصوصی دریك گردهمائی باشکوه دراتاق ایران پنجاه سال شاهنشاهی پهلوی راگرامی داشت

مهندس عنایت بهبهانی رئیس اتاق تهران ضمن بیانات جامع خوداظهار داشت : فراموش نکنیم که این جشن فقط یک جشن شاهنشاهی و شاهدوستی نیست بلکه چنین جشنی متعلق به تمام مردم ایران ومربوط به تاریخ ایران است .

ساعت ٦ بعداز ظهر روزچهارشنبه جشن باشکوهی در محل اتاق بازردنی و صنایع و معادن ایران ترتیب یافت که درآن گروهکثیری از بازرگانان ، صاحبان صنایع ، مدیران معادن و اتحادیه ها و سندیکا های وابسته به آنان حضور یافتند .

این جشن بمناسبت ۳۵ سال شهریاری شاهنشاه آریامهر ، پنجاه سال شاهنشاهی پهلوی ، تجدید یادجشن پرعظمت ۲۵۰۰ سال بنیانگذاری شاهنشاهی ایران و زنده نگاهداشتن سنن جشن مهرگان از طرف اتاق ایران برپا شده بود .

آقای دکتر طاهر ضیائی رئیس اتاق ایران در آغازجشن گفت : امروز ما در اینجا گرد آمده‌ایم تا سی و پنجمین سالگرد شهریاری شکوهمند شاهنشاه آریامهر را گرامی بداریم .

من اگر بخواهم دربارهمواهبی که طی این سی و پنجسال‌نصیب همه طبقات ملت ایران و از آن جمله طبقه ماشده استسخن‌بگویم مثنوی هفتاد من کاغذ بشود و هنوز نخواهم توانست حق مطلب را ادا کنم همینقدر میخواهم‌بگویم تاقبل از این دوران نه طبقه مشخص و ممتازی بنام صاحب صنعت در کشور داشتیم و نه بازرگان، بنابراین‌از روی‌انصاف وبحق بایدگفت‌که موجودیت‌طبقه مامرهون آثار سی و پنج سال شهریاری شاهنشاه شاهنشاه آریامهر است .

شادمانی عمومی

مادر اینجا گرد آمده‌ایم تا سالی را که ملت ایران بپاس‌پنجاه سال شاهنشاهی پربرکت دودمان جلیل پهلوی به جشن و سرور برخاسته است گرامی بداریمو دراین شادمانی عمومی شرکت جوئیم .

هنوز خاطره جشن ۲۵۰۰ساله شاهنشاهی ایران که چهار سال قبل باشکوه هرچه تمامتر برگزار شدو تحسین نمایندگان همه‌کشور های جهان را برانگیخت‌از اذهان محو نشده و بسیار بجاست که در چنین‌اجتماع‌پراحساسی‌خاطره جشن ۲۵۰۰ ساله شاهنشاهی ایران را تجدید کنیم و از جلال و شوکت آن برخود ببالیم .

پنجاه سال شاهنشاهی ایران را تجدید کنیم وازجلال وشوکت آن برخود ببالیم .

پنجاه سال شاهنشاهی خاندان جلیل پهلوی ضمن‌دستاوردهای ارزنده وسازنده‌ای کهبرای‌کشور ما به همراه داشت زنده کردن سنن باستانی ویادبودهای‌ارزنده نیاکان مابودکه‌از زوایای‌فراموش شده تاریخ واز گوشه های درهم ریخته کشوری که دهها حادثه شوم و واقعه هستی برانداز طی قرن ها برآن تاخته بود بیرون کشیده شد و غبار فراموشی ازآن سنن ملی ویادبودهای پرارج زدوده گشت و بصورت تازه‌ای به ملت ایران عرضه شد.

رئیس اتاق‌ایران متعاقب‌سخنان خود گفت بطوریکه اطلاع دارید یکی از برنامه‌های‌بخش خصوصی برای بزرگداشت آئین ملی پنجاه سال شاهنشاهی پهلوی تهیه فیلم های مستند از پیشرفت پنجاهساله ایران در رشته های بازرگانی ، صنعت و معدن است که نخستین سری آن آماده نمایش شده و به زودی‌از شبکه‌سرتاسری‌تلویزیون نیز پخش خواهد شد و حتی سازمان رادیو تلویزیون ملی ایران بانهایت همکاری موافقت رایگان این فیلم ها برای فیلم کرده است که علاوه بر نمایش هائی که جنبه تبلیغاتی دارند و به مناسبت جشن‌های امسال تهیه میشوند تا صدی هفتاد در بهای پخش آنها تخفیف قائل شود امیدوارم همکاران عزیز از این موقعیت استثنائی استفاده کنند.

سخنان رئیس اتاق تهران

آنگاه آقای مهندس‌عنایت‌بهبهانی رئیس اتاق تهران رشته سخن را بدست گرفت و پس از بیان تاریخچه‌ای از آغاز شاهنشاهی پهلوی چنین نتیجه گرفت :

ماباید ایران گذشته ونیزایران فعلی راکه‌دوران کوشش‌سابقه‌ای در راه تجدید عظمت‌های باستانی خود آغاز کرده است بمردم‌خود و سایر مردم جهان معرفی کنیم. ما باید بدنیا نشان دهیم که‌وضع ما از لحاظ سیاسی و اجتماعی چیست و امکانات فعلی و آینده ما کدام است و بخصوص چه امیدی برای آینده میتوانیم داشته باشیم. فراموش نکنیم‌که این‌جشن شاهنشاهی و شاه دوستی‌نیست، بلکه چنین جشنی متعلق به‌تمام مردم ایران و مربوط به تاریخ ایران است

مهندس بهبهانی افزود : توجه باین حقایق است که جامعه بازرگانان ومدیران‌صنایع ومعادن پایتخت بادرک عمیق ثمرات پرارج این رهبریهای خردمندانه ،هنگام باسایر هممیهنان در صف اتحاد و یگانگی‌ودرسایه لوای رستاخیز ملت‌ایران بنحو چشمگیری درجشن های آئین ملی بزرگداشت این دوران فرخنده شرکت نموده و امروز باردیگر بمنظور بزرگداشت ۳۵ سال شهریاری شکوهمند شاهنشاه آریامهر و گرامی‌داشت پنجاه سال شاهنشاهی دودمان جلیل پهلوی‌وتجدید خاطره جشن های ۲۵۰۰ ساله بنیادشاهنشاهی ایران و تجلیل از آئین باستانی مهرگان در این‌مکان گردهم جمع شده‌ایم تابپاس این‌همه خیرو برکت و افتخاراتی که دردوران شکوهمند پهلوی نصیب ما شده عالی‌ترین مراتب سپاس‌ودرودبی‌پایان‌خودرابروان‌پاک اعلیحضرت فقید رضاشاه‌کبیر و پیشگاه اعلیحضرت همایون شاهنشاه آریامهر تقدیم نمائیم .

پس‌از پایان سخنان رئیس‌اتاق تهران چهار حلقه فیلم مربوط به جشن های بخش خصوصی در سال فرخنده ۲۵۳۵ ، سیر تحول یک رشته صنعت ، یک رشته معدن و یک رشته بازرگانی در پنجاه سال شاهنشاهی پهلوی به معرض نمایش گذارده شد که مورد توجه بینندگان قرارگرفت.

در پایان مدعوین بسالن پذیرائی اتاق راهنمائی شدند و تاپاسی از شب مجلس جشن‌ادامه یافت.

سناتور ضیائی رئیس اتاق ایران‌طی نطق مبسوطی گفت : پنجاه سال شاهنشاهی خاندان‌جلیل پهلوی دستاورد های ارزندهو سازنده‌ای برای کشور ما بهمراه‌داشت .

گوشه‌ای از اجتماع شخصیت‌های بخش خصوصی در اتاق ایران .

اگر برگی نریزد (فیلم نسل ها)
درگروه ممتاز سینمائی
گیشه سینماهابرای‌رزروبلیط آماده است

۲۲ مهرماه

فرخنده میلاد باسعادت

شهبانوی گرامی ایران

را به خاندان جلیل سلطنت وملت عزیز ایران تبریک میگوئیم .

شرکت سهامی خاص ثابت پاسال

برنامه‌آینده‌سینما

سانترال

آموزشگاه بازرگانی وابسته‌باتاق بازرگانی وصنایع ومعادن ایران

برای دوره جدید سه ماهه حسابداری و دفتر داری که‌از اول آبان ماه بعداز ظهرها از ساعت ٤تا٨ بعداز ظهر تشکیل‌میشودداوطلب میپذیرد.

علاقمندانی که دارای دیپلم متوسطه یا حداقل کارنامه سوم متوسطه باشند میتوانند برای‌ثبت نام صبحها ازساعت ۸تا۲ بقسمت آموزش اتاق بازرگانی وصنایع ومعادن ایران واقع درخیابان تخت‌جمشید جنب سفارت امریکا شماره ۲۵٤ مراجعه نمایند .

اتاق بازرگانی و صنایع و معادن ایران

کسری : گناه کلفت خوشگل

برنامه‌سینماها

تماشای‌فیلم هائی‌که‌باعلامت (×) مشخص شده برای اشخاص کمتر از ۱۸ سال ممنوع است

★ آقا بچه‌اش نمی‌شه ـ رنگی لاندوبوزانکا
پولیدور (۸۹۲۷۳۱) ۳۰ر۱۱ـ۳۰ر۱ـ۳۰ر۳ـ۳۰ر۵ـ۳۰ر۷ـ۳۰ر۹
★ آسمان خراش جهنمی ـ رنگی استیومککوئین
ریولی (۷۵۷۷۷۷) ۱۰ـ۱ـ٤ـ۷ـ۱۰
شهرتماشا (۹۲۸٦۸٦) ۱۰ـ۱ـ٤ـ۷ـ۱۰
آتلانتیک (۸۹۷۱۷۱) ۱۰ـ۱ـ٤ـ۷ـ۱۰
★ آل‌پاگور ـ رنگی ـ ژان پل‌بلموندو
امپایر (۸۹۳۹٤۲) ۳۰ر۱۱ـ۳۰ر۱ـ۳۰ر۳ـ۳۰ر۵ـ۳۰ر۷ـ٤۵ر۹
★ بیدادگر ـ رنگی‌استوارت ویتمن
رادیوسیتی (٦٤۳۳۲۰) ۱۵ر۱۱ـ۳۰ر۳ـ۳۰ر۵ـ۳۰ر۷ـ۳۰ر۹
★ باروت ـ رنگی ـ سینماسکوپ
ستاره (۵۳۹۷۲۱) ۹ـ۱۱ـ۱ـ۳ـ۵ـ۷ـ۹
★ (×) پاداش‌گناه ـ رنگی ـ ناتالی‌نسله
شهرقشنگ (٦٤۷۷۷۷) ۱۱ـ۱ـ۳ـ۵ـ۷ـ۹
★ تنها رقیب کلی ـ راه سیاه
پردیس (۳۰٤۲۵۹) ۹ـ۱۱ـ۱ـ۳ـ۵ـ۷ـ۹
★جیب‌برعاشق ـ رنگی ـ درمندرا
حافظ (۲۹۱۰۷٤) ۹ـ ۱۱ـ ۱ـ ۳ـ ۵ـ ۷ـ ۹
★ (×) خودفروشان ـ سینماسکوپ ـ رنگی
رویال (۸۲۹۷۸۵) ۱۰ـ۱۲ـ۲ـ٤ـ٦ـ۸ـ۱۰
★ راز سرخ ـ رنگی ـ سوزانایورک
شهرقصه (٦۲۷۲۹۰) ۱۱ـ۲ـ٤ـ٦ـ۸ـ۱۰
★ روح سرگردان ـ رنگی ـ اوا اولین
متروپل (۳۱۹٤۱۰) ۹ـ ۱۱ـ ۱ـ ۳ـ ۵ـ ۷ـ ۹
★ راه‌اژدها‌ـ رنگی بروس‌لی
تاج (۳۱۳۸٦٤) ۱۰ـ۱۲ـ۲ـ٤ـ٦ـ۸ـ۱۰
★ سینماپارامونت بعلت تعمیرات تعطیل است .
★ ستیز ـ منوچهر وثوق ـ هاله ـ شهرام
انیورسال (۹۲٦۹۵۳) ۱۱ـ۱ـ۳ـ۵ـ۱۵ر۷ـ۳۰ر۹
ایران (۳۱٦۳۵٤) ۳۰ر۱۰ـ۳۰ر۲ـ۳۰ر٤ـ۳۰ر٦ـ۳۰ر۸
ساینا (۳۵۲٤٤۲) ۱۰ـ۱۲ـ۲ـ٤ـ٦ـ۸ـ۱۰
پاسیفیک (۷۵۳۳۱۱) ۳۰ر۱۱ـ۳۰ر۱ـ۳۰ر۳ـ۳۰ر۵ـ۳۰ر۷ـ۳۰ر۹
تیسفون (۹۵۸۸۸۲) ۹ـ۱۱ـ۱ـ۳ـ۵ـ۷ـ۹
رنگین‌کمان (۷۵٦۷٦۰) ۹ـ۱۱ـ۱ـ۳ـ۵ـ۷ـ۹
پرسپولیس (۵۳۸۰۸۳) ۱۰ـ۱۲ـ۲ـ٤ـ٦ـ۸
دریا (۳٤۱۷٤٦) ۹ـ۱۱ـ۱ـ۳ـ۵ـ۷ـ۹
کارون (۹۵۵۱٦۵) ۳۰ر۱۰ـ۳۰ر۲ـ۳۰ر٤ـ۳۰ر٦ـ۳۰ر۸
موناکو (۷۳۵۵۷٦) ۱۰ـ۱۲ـ۲ـ٤ـ٦ـ۸
★ ستیزقدرتها ـ رنگی ـ سینماسکوپ
پارک (۳۱۹٦۳۷) ۹ـ۱۱ـ۱ـ۳ـ۵ـ۷ـ۹
★ (×) ضد صلیب ـ رنگی ـ کارلاگراوینا
ب.ب (۸۲۹٦٤۱) ۱۰ـ ۱۲ـ ۲ـ ٤ـ ٦ـ ۸ـ ۱۰
★ (×) گناه کلفت خوشگل ـ رنگی ـ میشل پلاسیدو
کسری (۸۲٦۹۳۹) ۱۰ـ ۱۲ـ ۲ـ ٤ـ ٦ـ ۸ـ ٤۵ر۹
★ کودک قهرمان ـ رنگی‌میچلری
دیاموند (۸۲۸٤۰۰) ۱۵ر۱۱ـ۳۰ر۳ـ۳۰ر۵ـ۳۰ر۷ـ٤۵ر۹
★ گاو ـ نصیریان ـ انتظامی
بولوار (٦۵۵۲۹۲) ۱۱ـ۱ـ۳ـ۵ـ۱۵ر۷ـ۱۵ر۹
★ کاراکاس ـ عنترومنتر
آسمان‌آبی (۳٤۱٦٦۸) ۹ـ۱۱ـ۱ـ۳ـ۵ـ۷ـ۹
★ لله بچه ها ـ نورمن ویز دوم
سانترال (۹۲۸٦۸٦) ۱۱ـ ۱ـ ۳ـ ۵ـ ۷ـ ۱۵ر۹
★ معشوقه گانگستر ـ رنگی ـ سوفیالورن
شهر فرنگ (٦۲۷٦۲۸) ۱۵ر۱۱ـ ۱۵ر۱ـ ۱۵ر۵ـ ۳۰ر۷ ـ ٤۵ر۹
★ طوفانگر ـ رنگی ـ ژان‌پل‌بلموندو
برلیان (۳۹۳۵۳۵) ۹ـ۱۱ـ۱ـ۳ـ۵ـ۷ـ۹
★ (×) وجود داغ ـ رنگی ـ اورنلاموتی
آریا (۳۱۹۸۸٤) ۹ـ۱۱ـ۱ـ۳ـ۵ـ۷ـ۹
★ بوی خوش زن ـ رنگی‌ـ ویتوریوگاسمن
کریستال (۳۱۷٦۷۵) ۹ـ ۱۱ـ ۱ـ ۳ـ ۵ـ ۷ـ ۹
تخت‌جمشید (٦۵۲۵۵۰) ۳۰ر۱۱ـ ۲ـ ٤ـ ٦ـ ۸ـ ۱۰
★ اگر برگی نریزد ـ محصول سیماسیم
آسیا (٦٤۲۹۰۹) ۱۱ـ ۱ـ ۳ـ ۵ـ ۷ـ ۱۵ر۹
رکس (۲۱۸۲٤۲) ۳۰ر۱۰ـ ۳۰ر۲ـ ۳۰ر٤ـ ۳۰ر٦ـ ۳۰ر۸
شهوند (۳۵٤۰٤۰) ۹ـ ۱۱ـ ٤۵ر۱ـ ٤ـ ۱۵ر٦ـ ۳۰ر۸
لیدو (۵٤۱۲۸۲) ۱۰ـ ۱۲ـ ۲ـ ٤ـ ٦ـ ۸ـ ۱۰
نپتون (۷٦۰۱۳٦) ۹ـ ۱۱ـ ۱ـ ۳ـ ۵ـ ۷ـ ۹
ژاله (۳۰٤۱۲۰) ۳۰ر۱۰ـ ۳۰ر۲ـ ۳۰ر٤ـ ۳۰ر٦ـ ۳۰ر۸
توسکا (۵۳۹۵٤٤) ۳۰ر۱۰ـ ۳۰ر۲ـ ۳۰ر٤ـ ۳۰ر٦ ـ۳۰ر۸
المپیا (۹۲٦۷۹۷) ۹ـ۱۱ـ ۱ـ ۳ـ ۵ـ ۷ـ ۹
پاسارگاد (۳٤۲۷۸۲) ۹ـ ۱۱ـ ۱ـ ۳ـ ۵ـ ۷ـ ۹
چرخ فلک (۹۵۰۰۵۸) ۱۰ـ ۱۲ـ ۲ـ ٤ـ ٦ـ ۸
سیلورسیتی (۲٦۱۲۰۵) ۹ـ ۱۱ـ ۱ـ ۳ـ ۵ـ ۷ـ ۹
ناتالی (۵٤٤۵۳٤) ۱۰ـ ۱۲ـ ۲ـ ٤ـ ٦ـ ۸ـ
★ دوستان وحشی من‌ـ رنگی
سینه‌موند (٦٤۸۳۲۲) ۱۱ـ ۳ـ ۵ـ ۷ـ ۹
★دامی‌برای‌سپیددندان ـ رنگی ـ رابرت وود
گلدن‌سیتی (٦٦۳۲٦۹) ۳۰ر۱۱ـ ۳۰ر۳ـ ۳۰ر۵ـ ۳۰ر۷ـ ٤۵ر۹
★ دزد سرخ پوش ـ رنگی ـ برتلنکستر
گلدیس (٦۲۸۷۱۳) ۳۰ر۱ـ ۳۰ر۳ـ ۳۰ر۵ـ ۳۰ر۷
★ خشم سامورائی ـ سینما سکوپ ـ رنگی
پلازا (٦٤٤۲۵۵) ۱۵ر۱۱ـ ۱۵ر۳ـ ۱۵ر۵ـ ۱۵ر۷ـ ۱۵ر۹
سهیلا (۳۱٦٤۲٤) ۳۰ر۱۰ـ ۳۰ر۲ـ ۳۰ر٤ـ ۳۰ر٦ـ ۳۰ر۸
مراد (۷۵۳۳۸۲) ۹ـ ۱۱ـ ۱ـ ۳ـ ۵ـ ۷ـ ۹
ری (۵۲۲۵۷۸) ۱۰ـ ۱۲ـ ۲ـ ٤ـ ٦ـ ۸
★ جنجال بزرگ ـ رنگی‌ـ لوئی دوفونس
خرم (۹۵۷۱۷٦) ۱۰ـ ۱۲ـ ۲ـ ٤ـ ٦ـ ۸
چهره جدید در جهنم ـ مردان بی‌نشان
البرز (۳۰٤۲۵۸) ۸ ـ۱۵ر۱۱ ـ ۳۰ر۲ ـ٤۵ر۵ ـ۹
★ گردنکشان ـ رنگی ـ جیمزکان
کاپری (۹۲۸٤۰۱) ۱۱ ـ۱ـ ۳ـ ۵ـ ۷ـ ۱۵ر۹
★ پلنگ واردمیشود ـ کاتوپسراژدها
فلور (۵۲۸۰۹٦) ۹ـ ۱۱ـ ۱ـ ۳ـ ۵ـ ۷ـ ۹
★ کاتو پسر اژدها ـ پلنگ سیاه
نادر (۳۱٤٤۹۵) ۹ـ ۱۱ـ ۱ـ ۳ـ ۵ـ ۷ـ ۹
★ جدال ـ سعید راد ـ جمیله
اروپا (۳۰۳۱۷۹) ۳۰ر۱۰ـ ۳۰ر۲ـ ۳۰ر٤ـ ۳۰ر٦ـ ۳۰ر۸
میامی (۷۵٤۳۲۹) ۱۱ـ ۱ـ ۳ـ ۵ـ ۷ـ ۹
مولن روژ(۷۵۲۹۲۹) ۱۱ـ ۱ـ ۳ـ ۵ـ ۷ـ ۹
الوند (۳۵٦۵۳۸) ۱۰ـ ۱۲ـ ۲ـ ٤ـ ٦ـ ۸ـ ۱۰
کیهان (۵٤٦۳٦۰) ۹ـ ۱۱ـ ۱ـ ۳ـ ۵ـ ۷ـ ۹
مارلیک (۹٦۳٦۱٦) ۱۱ـ ۱ـ ۳ـ ۵ـ ۷ـ ۹
ارانوس (۵۲۷۹۷۱) ۳۰ر۱۰ـ ۳۰ر۲ـ ۳۰ر٤ـ ۳۰ر٦ـ ۳۰ر۸
سیلوانا (۳٦۳۷۷۷) ۱۱ـ ۳ـ ۵ـ ۷ـ ۹
آستارا (۲۷٤۰۲۲) ۳۰ر۱۰ـ ۳۰ر۲ـ ۳۰ر٤ـ ۳۰ر٦ـ ۳۰ر۸
شرق (۵۳٤۰۲٤) ۳۰ر۱۰ـ ۳۰ر۲ـ ۳۰ر٤ـ ۳۰ر٦ـ ۳۰ر۸
شهرام (۸٤٤۵٤۹) ۱۱ـ ۳۰ر۲ـ ۳۰ر٤ـ ۳۰ر٦ـ ٤۵ر۸
نیاگارا (٦٦۵۳۰۷) ۱۱ـ ۱ـ ۳ـ ۵ـ۷ـ۹
★ نخاله ها جنگ نمی کنند ـ رنگی ـ گروه شارلو
دروازه طلائی (۳۵۲۱٦۰) ۹ـ ۱۱ـ ۱ـ ۳ـ ۵ـ ۷ـ ۹
سانس انگلیسی
گلدیس ساعت ۳۰ر۹ (دزد سرخ پوش)

تخت‌جمشیدو کریستال : بوی‌خوش زن

مبادلات تجاری ایران و شوروی به ۲ر۳ میلیارد دلار افزایش میابد

همزمان با ورود آقای «پاتولیچف» وزیر بازرگانی خارجی شوروی بتهران، مذاکرات گسترده اقتصادی بین ایران و شوروی آغاز شد، پاتولیچف که در راس یکهیات ۸نفری از مقامات و کارشناسان برجسته شوروی بعد ازظهر پنجشنبه بتهران آمد.

منابع آگاه اعلام کردند که باورود وزیر بازرگانی خارجی شوروی، مذاکرات جدید ایران و شوروی، شروع میشود که منجر به انعقاد بزرگترین قرارداد تاریخ تجاری بین دو کشور خواهد شد.

در مذاکرات اقتصادیتهران، یک قرارداد تجاری پنجساله‌بین ایران و شوروی منعقد خواهد شد که براساس‌آن‌حجم‌مبادلات بازرگانی دو کشور در طی‌دوره قرارداد به بیش از سه میلیارد دلار خواهد رسید که این رقم معادل دو برابر دوره قرارداد پنجساله قبلی خواهد بود و از سال ۲۵۳۶ شروع خواهد شد.

مذاکراتی که پیرامون‌پروتکل جدید ایران و شوروی‌درتیرماه سال جاری درتهران صورت گرفت، باتوجه بقرار داد قبلی که جمعا ۱ر۱ میلیارد دلار کالا مبادله گردید، اکنون در نظر دارند که میزان مبادلات تجاری خود را دره سال آیندمحدود ۳ر۲ میلیارد دلار افزایش‌دهند.

درمذاکراتی که ازبامداد امروز آغاز شد، ریاست هیات نمایندگی ایران را دکترمنوچهر تسلیمی وزیر بازرگانی بعهده داشت که در این مذاکرات علاوه بر مسائل بازرگانی، مسال دیگری‌درزمینه‌همکاریهای اقتصادی و حمل و نقل وفنی‌و آموزشی نیزبین‌وزیران‌بازرگانی ایران و شوروی مورد گفتگو قرارمیگیرد.

یک مقام به خبرنگار ماگفت: درصورت حصول موافقت برای سایر مسائل و همکاریهای اقتصادی بین دو کشور قرارداد های جداگانه‌ای بامضاخواهد رسید.

پاتولیچف وزیر بازرگانی خارجی شوروی، طی اقامت درتهران با وزرای‌اموراقتصادی ودارائی، صنایع و معادن و راه و ترابری‌ودیگرمقامات‌دولتی ایران ملاقات و مذاکرتی انجام خواهد داد.

هنگام ورود پاتولیچف وزیر بازرگانی خارجی شوروی به‌تهران، دکترمنوچهر تسلیمی وزیر بازرگانی‌ازوی استقبال کرد. درعکس سفیر اتحاد جماهیر شوروی نیز دیده‌میشود.

سمپوزیوم تولید ونتایج آن

در سمپوزیوم تولید آمار و اعداد نشان داد که در طول نیمقرن درزمینه تولید چه پیشرفتهائی کردهایم ودر این زمینه هریک ازسخنرانان سمپوزیوم درتبریز با استدلال‌و اعدادنشان دادند که درگذشته تولید در ایران چه بودهواکنون به چه مرحله‌ای رسیده.

برای اجرای پروژه‌های تولید شورای هماهنگی وبرنامه - ریزی تحقیقات وکاربرد انرژی خورشیدی در وزارت نیرو تشکیل گردید.

دکتر پرویز پارسا که دبیر سمپوزیوم بود، درگزارش‌پایانی به ایجاد صنایع نوین اشاره کرد و گفت:

مقدمات احداث ذوب‌آهن درزمان رضاشاه‌کبیر فراهم شد و درفاصله سالهای ۲۵۱۲ - ۲۵۲۱ اقدامات دیگری برای پیشرفت فعالانه صنعت آغاز گردید و بخش صنعت‌وتولیدات درزمان انقلاب شاه و مردم از نظر کمیت و کیفیت بعد تازه‌ای بخود گرفت که یکی ازبارزترین خصوصیات این دوره است.

وی‌افزود نتایج اقدامات فوق سبب شد که رشد بخش صنعت و معدن که در آغاز دوره‌انقلاب سالانه ۵ درصد بود در سال گذشته به مرز ۲۰ درصدبرسد وسهم تولیدات صنعتی درتولید ناخالص ملی (بدون نفت) به ۱۷ درصد بالغ گردد.

دبیر سمپوزیوم در زمینه تولیدات کشاورزی گفت: میزان تولید گندم دراغاز سلطنت رضاشاه کبیر حدود ۱ر۱میلیون تن و برنج ۲۷۰ هزار تن بوده که دراواخر سلطنت رضاشاه کبیر این مقدار برای گندم ۱ر۴ میلیون تن و برای برنج ۳۵۰ هزار تن افزایش یافته است در سال ۴۱ میزان تولید گندم بواسطه نبروئی که در زمان رضاشاه کبیر در آن دمیده‌شده بود به ۲ر۷۵ میلیون تن رسیده تا اینکه پس‌ازاجرای اصلاحات ارضی در سال ۵۴ کل تولد گندم به ۵ر۸ میلیون تن و کل تولید برنج به ۱۴۳۰ هزار تن رسیده است.

مصرف سرانه گشت در سال ۲۵۲۶ برابر با ۱۳ کیلوگرم بوده به ۲۲ر۵ کیلوگرمدر۲۵۳۴ رسیده و مصرف سرانه برنج برابر ۲۳ کیلوگرم بوده و در سال ۲۵۳۴ به ۳۶ر۵کیلوگرم بالغ گردیده و افزایش مصرف درسایر مواد غذائی‌نیزمحسوس میباشد واین افزایش‌ها نه تنها منتهی به افزایش تولیدبلکه منجر به افزایش نسبی واردات درحد قابل تعمق رسیده است.

اقتصاد جهان

نگرانی درباره بانک‌جهانی

واشنگتن - آسوشیتدپرس - بانک‌جهانی بزرگترین و گستردهترین موسسه پولی جهان بگفته آگاهان اموربانکی واشنگتن از ناحیه جناح های مختلف بخصوص کشور های در حال رشد که خواستار اعتبار های بیشتر و گستردهتر هستند تحت فشار قرار گرفته است.

بانک جهانی که سهامدار آن ۱۲۷ کشور عضو بوده و بوسیله آنها کنترل می‌شوداز سال ۱۹۶۸ بمبعد میزان وامها واعتبار های خود را ۷ برابر افزایش داده است. از این‌رودر اجلاس سالانه بانک درمانیل رابرت‌مک‌نامارا رئیس بانک خواستار شد سرمایه اولیه بانک افزایش پیداکند، تابانک بتواند از طریق‌تامین اعتبار برای کشورهای جهان سوم و توسعه نیافته‌به برنامه های توسعه و آبادانی این قبیل کشورها کمک کند.

از سوی دیگر به گفته مقام های بانک میزان سرمایه «ایداء» اتحادیه توسعه بین‌المللی وابسته به بانک جهانی ۹۵۴ میلیون دلار درسال ۱۹۶۸ به ۶ر۶ میلیارد دلار در سال مالی ۱۹۷۶ افزایش یافته است.

این اتحادیه وام هایبدون بهره دراختیار نیازمندترین ودرعین‌حال‌تهیدست‌ترین کشورهای جهان قرار می‌دهد.

درحال حاضر آمریکا - بریتانیا - آلمان غربی - ژاپن و فرانسه که سهامداران عمده بانک جهانی هستند نگران وضع مالی بانک هستند واین سئوال مطرح شده است آیابانک بموازات افزودن برمیزان اعتبار های وامدهی‌به سرمایه‌خود نیز توجه‌لازم را مبذول‌داشته‌است. یاخیر ؟

پرداخت غرامت

نیویورک - آسوشیتدپرس - نیویورکتایمز فاش ساخت، هفته آینده ترتیبات معطوف به برآورد میزان غرامتی که دولت کویت باید در ازای ملی کردن نفت خود بکمپانیهای‌آمریکایی بپردازد، انجام خواهد شد. بموجب توافقی که بین دولت کویت و وکمپانی‌های سابق عامل نفت بعمل آمده دولت کویت زیان حاصله به کمپانیها را از طریق درنظر گرفتن امتیازهای مختلف جبران خواهد کرد.

به نوشته نیویورکتایمز هفته آینده در یکی از کشورهای اروپایی که نامش هنوز فاش نشده ملاقاتی بین نمایندگان کویت ونمایندگان کمپانیها روی خواهد داد و در این ملاقات معلوم خواهد شد دولت کویت به چه‌میزان‌باید درجبران خسارت کمپانیهای سابق بپیش‌برود.

تصمیمات کنفرانس اونکتاد

ژنو - خبرگزاری آلمان - شورای حاکم بر کنفرانس تجاری و توسعه سازمان ملل «اونکتاد» اولین اجلاس را افتتاح کرد.

در حال حاضر ۹۰ نماینده ازشورای ۱۵۵ کشور شرکت کننده در کنفرانس هفته‌ای شرکت دارند کنفرانس جاری «اونکتاد» خواستار شده است قطعنامه های کنفرانس قبلی اونکتاد در نایروبی دقیقا بمورد اجرا گذارده شود.

«جیانی‌کورا» دبیر کل «اونکتاد» گزارش مبسوطی پیرامون کنفرانس نایروبی به کنفرانس ژنو داد و نتایج ودستاورد های این کنفرانس را برای نمایندگان شرکت کننده درکنفرانس ژنو تشریح کرد.

کنفرانس جاری «اونکتاد» مسایل مالی ومدیریت و نیز مشکلات مالی کشورهای جهان سوم ودرحال رشد را بررسی کرده ودرپایان قطعنامه هایی صادر خواهد کرد.

آب سد لار سه‌سال دیگر بتهران میرسد

عصر پنجشنبه گذشته در محل سد فرحناز جشنی به مناسبت بزرگداشت پنجاه سال‌شاهنشاهی دودمان پهلوی برگزار گردید.

دراین مراسم عده‌ای‌از مقامات وزارت نیرو وسازمان آب‌منطقه‌ای تهران شرکت داشتند و قبل از برگزاری جشن مدعوین از تاسیسات تونل آبرسانی‌سدلاربه فرحناز دیدن کردند. سپس‌آقای عمومی سرپرست اجرای پروژه طرح سد وتونل آبرسانی لار مطالبی دراین زمینه در اختیار مدعوین گذاشت.

باانجام ساختمان سدلار وتونل آبرسانی سدلار به فرحناز سالانه ۱۷۸ میلیون‌مترمکعب آب‌مشروب شهر تهران تامین خواهد شد.

عملیات ساختمانی سدلار که از سال ۲۵۳۳ آغاز شده استدر سال ۲۵۳۸ پایان خواهد یافتو بهره‌برداری از آن آغاز خواهد شد.

ساختمان سد و تونل انحرافی لار که یکی از ۶ طرح سد مخزنی در دست ساختمان میباشد امکان ذخیره ۹۶۰ میلیون متر مکعب و انحراف ۱۷۸ میلیون مترمکعب آب جهت کمک به‌آب مصرفی شهر تهران رابوجودمی - آورد. همچنین‌با اجرای این‌پروژه امکان تامین آب بیشتر برای‌نیاز های شهری وهمچنین کشاورزی منطقه مازندران نیز فراهم می‌گردد.

ساختمان اصلی سد به ارتفاع ۱۰۵ مترو طول تاج حدود ۱۵۰۰ متر میباشد، طول ساختمان‌تونل آبرسانی سدلار به فرحناز نیز ۳۰کیلومتر است و از دونیروگاه درکلان‌که مرکب از سه مولد هیدروالکتریک بقدرت ۳×۳۸ر۵ میباشد بهره‌برداری خواهد شد.

در طرح مذکور، احداث ساختمان ۴کوی کارکنان درلار - پلور - کلان واحداث ۳۰ کیلو متر جاده اسفالته برای دسترسی به‌کارگاه هاو تاسیسات مزبور پیش‌بینی شده است.

در حال حاضر ۲۱ درصد از کل کار عملیات ساختمانی‌سدکه شامل تونل انحرافی - تونل کشاورزی و غیره میباشد انجام شده است، همچنین عملیات‌حفاری وساختمانی تونل‌حدود ۴۶درصد ازکل کار آن انجام شده استو از ۳۰ کیلومتر طول تونل(سدلار تافرحناز) بیش‌از۶ر۲۰۰ کیلومتر حفاری شده است. در حال‌حاضر بالغ بر۳۲۰۰ نفر ایرانی وخارجی در کارگاههای مختلف این‌طرح مشغول کار هستند که حدود۶۰۰ نفر آنهاخارجی و بقیه ایرانی‌می‌باشند.

نرخ جدید خرید گندم اعلام میشود

محصول سال زراعی آینده مشمول نرخ‌جدید میشود

میزان افزایش‌تولید گندم مکانیزه بیش‌ازیک‌میلیون‌تن‌است

با اجرای طرح افزایش تولید گندم،درسال زراعی ۳۴-۳۵ حدود یک میلیون و ۷۶۲ هزار تن به تولید محصول مکانیزه‌کشورافزوده شده است.

طبق محاسباتی که کارشناسان ترویج کشاورزی بعمل آورده‌اند، در طرح افزایش تولیدگندم‌مساحتی برابر ۷۰۵ هزار هکتاربرای‌اجرای طرح درنظر گرفته شده است که تولید را تا بیش از ۱۰۵ هزار تن نسبت بسال زراعی قبل افزوده است.

در اراضی طرف قرارداد اجرای طرح افزایش تولید گندم جمعا ۴۸ هزار و ۴۱۶ تن‌بذر اصلاح شده بین زارعین توزیع شده و جمعا ۱۰۱ هزار کشاورز عضو شرکتهای تعاونی روستائی وسهامی زراعی و تعاونی تولید و بیش‌از۲۵ هزار کشاورزخرده‌مالک غیرعضو واحد های مکانیزه‌مشرکت داشته‌اند.

وزارت کشاورزی‌ومنابع‌طبیعی برای آندسته از کشتکاران‌گندم که باطرح افزایش‌تولیدقراردادبسته و گندم‌برابطریقه‌مکانیزه کشت‌کرده‌اند، بابت هرهکتار دوهزارریال کمک بلاعوض داده است.

خرید گندممازاد کشاورزان

خبرنگار ما گزارش میدهدبااینکه کشت پائیزه دربسیاری از مناطق کشور شروع شده است، معهذا کار خرید مازاد تولید گندمکاران هنوز ادامه دارد ووزارت‌کشاورزی ومنابع طبیعی اعلام کرد.بهرمیزان که گندم از طرف تولیدکنندگان مرضه شود، کماکان خریداری خواهد شد اغلب کشتکاران غیر عضو تعاونیها، پس از فروش مازاد گندم تولیدی خود بماموران دولت، درصدد برآمدند که با انعقاد قرارداد، دوجانبه‌باسازمان ترویج کشاورزی ازسال آینده با تسهیلات فراهم شده اقدام به کشت نمایند.

دراین هنگام وزارت کشاورزی ومنابع طبیعی اعلام کرد که نرخ عادله گندم که شامل کشت جدید میشود، متعاقبا برای اطلاع عموم اجرای طرح افزایش تولید گندم کشتکاران اعلام خواهد شد.

تمدید ثبت نام کلاس برنامه نویسی کامپیوتر

چون کلاس های برنامه نویسی مرکز آموزش کامپیوتر آتومیشن (نیک) دارنده امتیاز رسمی آموزشی در تاریخ ۲۶ر۷ر۳۵ تشکیل میگردد علاقمندان میتوانند بادر دست داشتن فتوکپی شناسنامه و مدرک تحصیلی تا تاریخ فوق جهت ثبت نام مراجعه نمایند. خیابان پهلوی چهار راه امیراکرم ساختمان کوروش طبقه دوم تلفن ۶۴۹۲۵۸

آگهی مزایده اموال غیر منقول

۱- قطعه زمین پلاک شماره ۱ر۶۵۳۰ بخش دو تهران باتاسیسات درآن بمساحت ۱۲۴۰ متر مربع‌سه برکه برجنوبی آن بیست‌متر وپانزده سانتیمتر به خیابان خواجه‌نصیرطوسی مقابل شرکت سهامی طبع و نشر کتاب های درسی ایران می‌باشد. بابعاد ۲۹ر۲۳ × ۵۰ر۶۲و ۱۵ر۲۰ × ۶۰ مترطبق‌سند مالکیت بدون کسر اصلاحی حداقل قیمت بقرار متر مربع ده هزار ریال.

۲- محل مسکونی شرکت‌سهامی طبع و نشر کتاب های درسی ایران که پنجاه و سه متر بر شمالی خیابان‌خواجه نصیر طوسی به پلاک های شماره ۴ر۶۴۶۳ - ۶۴۹۹ - ۳ر۶۵۰۰ - او ۲ ر۱ر۶۵۰۱ واقع در جنوب خیابان خواجه نصیر طوسی مقابل تعمیرگاه طوسی که مساحت کلی آن‌در حدود سه هزار متر مربع و تمامی آن زیر بنا میباشد بابرق پنجاه آمپر و کنتور آب و هفت شماره تلفن خارجی و یک دستگاه مرکزی سی شماره داخلی طبق سند های مالکیت بدون کسر اصلاحی حداقل قیمت بقرار متر مربع دوازده هزار ریال.

ازطریق مزایده حضوری بفروش میرسد. جلسه‌مزایده در ساعت ۹صبح روز چهارشنبه پنجم آبانماه ۲۵۳۵ درمحل شرکت سهامی طبع و نشر کتاب های درسی ایران (درحال تصفیه) واقع در خیابان خواجه نصیر طوسی پلاک ۳۸ با حضور اعضاء هیئت تصفیه شرکت تشکیل میشود.

از کلیه خریداران دعوت میشود که برای مشاهده محل های مورد معامله همه روزه از ساعت ده تا دوازده صبح‌به محل شرکت مراجعه فرمایند.

هیئت تصفیه شرکت سهامی خاص طبع‌و نشر کتاب‌های درسی ایران (درحال‌تصفیه)

کمپانی بین‌المللی برای آپارتمان و شهرک سازی نیازمند زمین ساختمانی به قطعات ۳۰۰۰ الی ۳ میلیون مترمربع در خارج‌ازمحدوده تهران میباشد.

مالکان به همراه اسناد و مدارک مالکیت بعد از ظهر ها ٤ الی ۸ به خیابان کریمخان زندنبش بهجت آباد ساختمان گلستان طبقه‌همکف مراجعه فرمایند.

از پذیرفتن واسطه‌گان وبنگاه‌های معاملات ملکی معذوریم.

آگهی دعوت

بدینوسیله از صاحبان سهام‌شرکت پلاسکو سهامی‌خاص دعوت میشود در جلسه مجمع عمومی فوق‌العاده که ساعت٤ بعدازظهر روز شنبه پانزدهم آبان ماه ۲۵۳۵ در دفتر شرکت واقع در تهران - بلوار الیزابت - نبش خیابان کاخ‌شمالی- شماره ۳- طبقه سوم تشکیل میشود حضور بهمرسانند.

دستور جلسه:

اخذ تصمیم در مورد انحلال یا ابقاء شرکت‌و در صورت انحلال تعیین هیئت تصفیه.

هیئت مدیره شرکت پلاسکو‌مهامی خاص

مجله دنیای ورزش شنبه‌ها منتشر میشود

در نمایشگاه با برزیل معامله کنید!

برای دومین بار، کشور برزیل تعداد وسیعی ازمحصولات ساخت خودرا با کیفیت عالی و قیمت‌های بسیار مناسب معرفی میکنند.

یک فرصت ارزنده برای بازرگانان بمنظور ایجادروابط جدید بازرگانی با کشور برزیل.

چهارمین نمایشگاه بین‌المللی تهران غرفه شماره ۸ از ۲۷ مهر تا ۱۰ آبان ۲۵۳۵

باشکوه سفر کنید و باشکوه وارد شوید

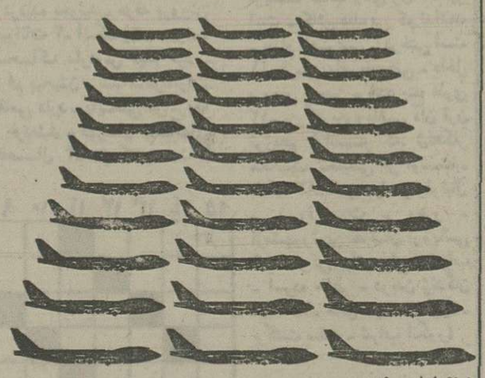

۷۴۷ بیشتر

پان‌آمریکن‌دارای بزرگترین گروه جتهای ۷۴۷ است. لذا این امکان بیشتروجود داردکه درهنگام نیاز ۷۴۷ پان‌آمریکن به نقطه دلخواه شما پرواز کند.

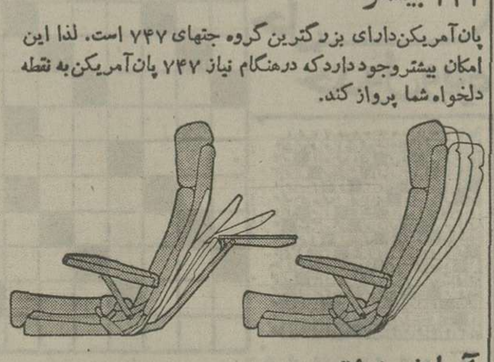

آسایش بیشتر

درددرجه جهانگردی، جتهای ۷۴۷ پان‌آمریکن دارای صندلیهای بزرگ و تاشو است. جای کافی برای کار یا استراحت وجود دارد و اگر بخواهید چرتی بزنید پرواز با پان‌آمریکن دویائی است.

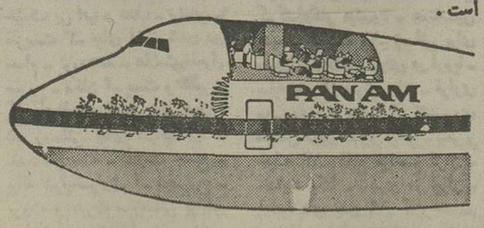

رستوران درجه یک

تنها ۷۴۷ پان‌آمریکن است که دارای سالن غذاخوری برای مسافرین درجه یک در طبقه بالا است. شما میتوانید از منوی کامل، مثلا دست‌بیف را که روی میز شما بریده میشود، یا ماهی سول دگلره یا کباب‌بره که البته با عالیترین شرابها سرومیگردد انتخاب کنید. مانند همه رستورانهای درجه یک باید زود میزخود را رزرو کنید. بنابر این هنگام تهیه بلیط برای پرواز بالای اقیانوس اطلس، سفارش کنید برای شما در رستوران نیز جا رزرو کنند.

انتخاب وسیله تفریح*

هنگام پرواز با ۷۴۷ پان‌آمریکن درمسیر تهران - فرانکفورت نه یکی بلکه دوتا ازآخرین فیلمها برای شما نشان داده میشود. امتیازی‌که هواپیمائی‌های دیگر ندارند.

جای بیشتر

در جتهای ۷۴۷ جای کافی برای گردش و بالای سر شما فضای کافی‌وجود دارد وحتی میتوانید پای‌خود را دراز کنید. بنابراین دفعه آینده برای پرواز خیالتان راحت باشد چون مسافرت با ۷۴۷ پان‌آمریکن بسیار دلپذیر است

تنها پان‌آمریکن است‌که سرویس ۷۴۷ از تهران به فرانکفورت- لندن - نیویورک و از طرف شرق به بانکوک، هنگ‌کنگ و توکیو دارد. این بزرگترین‌گروه هواپیماهای ۷۴۷ است‌که تاکنون بوسیله یک شرکت هواپیمائی در تهران بکارگرفته شده. باآژانس مسافرتی خود تماس بگیرید.

PAN AM

پان‌آمریکن مجرب‌ترین شرکت هواپیمائی جهان

* با پرداخت مبلغی نقریبی طبق مقررات

شرکت پیچاز الکتریک

PICHAZ ELECTRIC

سازنده:

پایه فیوز تیغه‌ای

از ۱۶۰ تا ۶۳۰ آمپر

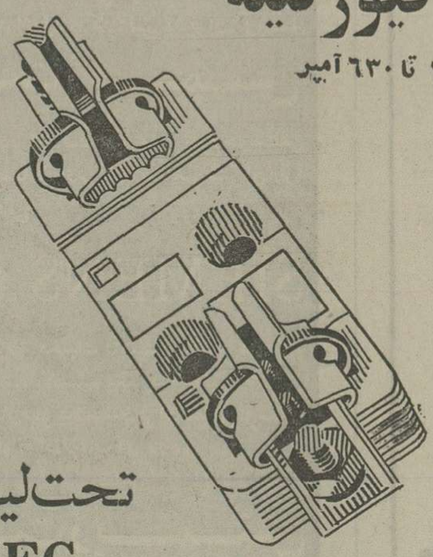

تحت لیسانس AEG

مراکز فروش - خیابان ایران نوین مقابل خیابان لوس‌آنجلس **شرکت ابداع** تلفن ۶-۶۵۵۰۴۴

خیابان شاهرضا چهارراه کالج **شرکت صفدرساسانی** تلفن ۵-۶۶۰۳۱۴

خیابان لاله‌زارنو چهارراه کوشک **شرکت ایران‌لینک** تلفن ۳۰۳۹۵۵

دفتر مرکزی - خیابان ایرانشهرجنوبی شماره ۴۵ تلفن ۵-۸۳۸۳۴۴ - صندوق‌پستی ۱۵۵۴ر۱۱

تلگرافی (پیچاز الکتریک)

در سیزدهمین جشنواره فیلمهای آموزشی

ابوریحان تصویر یک زندگینامه

در نخستین روز افتتاح سیزدهمین جشنواره فیلمهای آموزشی که درتالار فرهنگ برگزار شد،فیلمی از اتحادجماهیرشوروی نشان دادهشد بنام ابوریحان بیرونی که براساس زندگی خصوصی اجتماعی و سیاسی این بزرگمرد فرهنگ ایران ساخته شده بود.

در شوروی پیش از این نیز زندگی «رودکی» رابه فیلم گردانده‌اند.

ابوریحان بیرونی فیلمی بود که هرچند لحظات درخشان سینمایی نداشت اما بی‌شک میتوانست در شناساندن این‌چهره درخشان فرهنگی نقشی داشته باشد.

فیلم ، زندگی ابوریحان را از آغاز کودکی بامرگ پدرش نشان میداد و نیز چگونه ابوریحان بعنوان خدمتکار در منزل یکی از بزرگان میزیست اما بناگاه دانشمند و معلمی متوجه استعداد

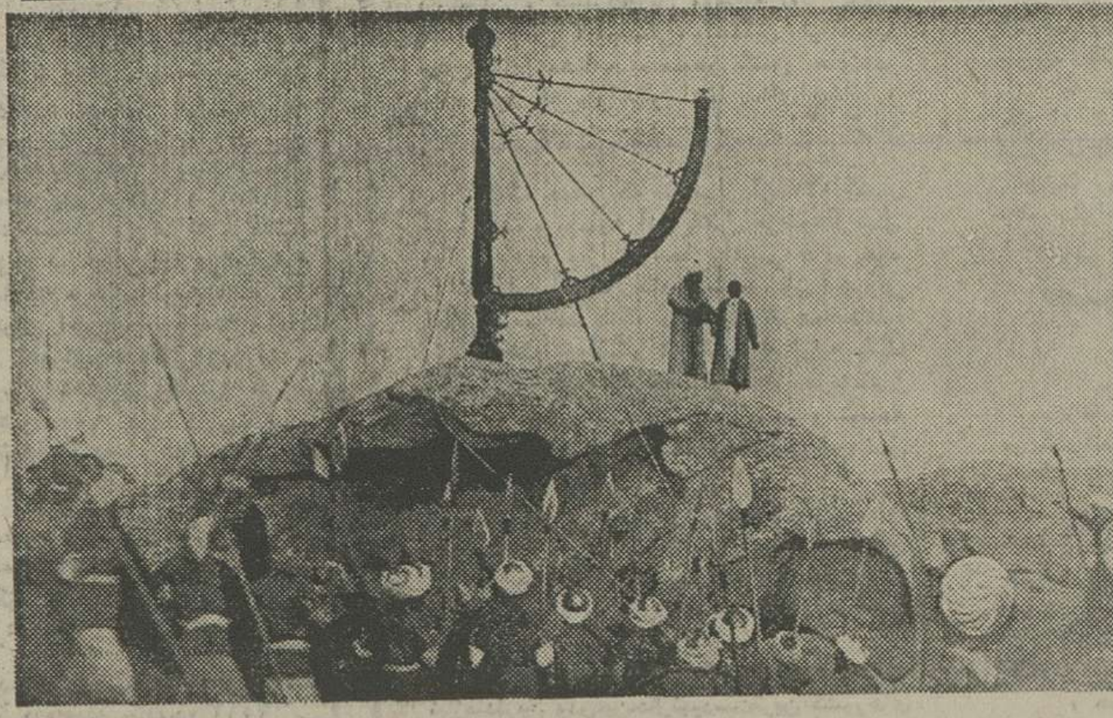

صحنه‌یی از فیلم‌ابوریحان‌بیرونی

سرشار او شد. معلم علیرغم مخالفتهایی که درپروردن‌ابوریحان وجود داشت به تربیت او همت گماشت . فیلم ، زندگی ابوریحان را همدوش وقایع تاریخی و اجتماعی که آنزمان به وقوع پیوسته بود دنبال میکرد .

درسکانسی که دربار وشمگیر را نشان میداد، دانشمندان آن عصر به کتاب آثار الباقیه‌ابوریحان ایراد فراوان داشتند اما ابوریحان بخوبی توانست بامنطق خاصش به‌حاضرین بقبولاند که کتابش‌اثرباارزشی است و این ارزش‌راقابوس و شمگیر دریافت و اورا به وزارت برگزید .

کتاب آثار الباقیه که دروسط قصر به قطر بزرگی برد و پایه نهاده شده بود و تاکید بیش ازحد فیلمساز برآن نشان دهندمبارزش بودن اثر و خالق اثر بود.

فیلم البته بامرگ‌سلطان‌محمود و گفتاری از گوینده فیلم که باقی زندگی ابوریحان را تازمان‌مرگش می گفت پایان گرفت ، درحالیکه ابوریحان از کنار جنازه محمود و از میان جمع می گذشت و بسوی دوربین می‌آمد وهرچه پیش می آمد تاکید دوربین براو ـ که آدم بزرگیست ـ بیشتر می‌شد .

گفتم ابوریحان از لحظات درخشان سینمایی برخوردار نبود. شاید میتوانست گزارشی از یک دوران و یک زندگی باشد و بیشتر بکار همین جشنواره و شایدنمایش های خصوصی ، شاید هم نمایش در تلویزیون بیاید، که تماشاگران را بازندگی‌این مردبزرگی ریاضیات آشنا کند .

اما روس‌ها در ساختن فیلم از سرمایه‌گذاری دریغ نکرده بودند . فیلم پربوداز صحنه‌های عظیم دکور ، لباس‌ها و سپاهیان که در این‌فیلم‌بازی داشتند حکایت از صرف هزینه هنگفتی میکرد .

ملکوت برای جشنواره یا برای مردم

خبر شدیم خسرو هرویتاش وگروه سازندگان فیلم ملکوت فیلمبرداری از این فیلم را بپایان برده‌اند و هفته آینده ماکو «محل فیلمبرداری» را بقصد تهران ترک خواهند گفت .

گفته‌اند : این فیلم قرار است درجشنواره جهانی فیلم تهران معرفی شود،اماهریتاش گفته‌است: من فیلم را صرفا برای جشنواره نمی سازم فیلم من برای مردم‌است اگر درجشنواره‌ای‌هم پذیرفته شد چه بهتر .

«شهرزاد» بامریم چکار دارد ؟

شهرزاد، هنرپیشه‌ای که به کارگردانی سینما پرداخته‌است در ابتدای امر فیلم کوتاهی ساخت با نام عشق بزرگ‌مریم‌هم‌اکنون‌آخرین مراحل فیلمبرداری بلندش را به پایان میرساند که مریم ومانی‌نام دارد. دراین فیلمها بوری بنایی بازی دارد ودراین آخری منوچهر احمدی همبازی اوست .

ظاهرا از اسامی این دو فیلم چنین برمی‌آید که خانم شهرزاد می‌باید علاقه زیادی به مریم داشته باشد که پیدانیست این اسم چه نقشی درزندگی او داشته و یادارد .

بهرحال‌شنیدنی استکه شهرزاد مریم ومانی را برای شرکت در جشنواره جهانی فیلم تهران آماده میکند.

در جریان نهمین جشن هنر

سینما با بلیط نیم بها

درجریان نهمین جشن‌فرهنگ وهنر انجمن های وابسته‌به‌سینمای کشور شامل تهیه‌کنندگان ، وارد کنندگان فیلم ، بازیگران وصاحبان سینما ، آثاری از سینمای فارسی را برگزیده‌اند که در طول جشن های فرهنگ و هنر که از اول تا سی‌ام آبانماه طول خواهد کشید، درسینماهای‌تهران و شهرستانها نمایش دهند . این نکته قابل توجه است که روزهای چهارم و پنجم آبان ماه کلیه سینماهای کشور بلیط را بصورت نیم بهادر اختیار تماشاگران قرارمیدهند .

فیلم هایی که برای نمایش در آبانماه برگزیده شده‌اند معمولا از فیلمهای هستند که قبلا به‌اکران عمومی آمده‌اند .

این فیلمها عبارتند از: رگبار، حسن‌کچل، تنگسیر ، بیتا، شازده احتجاب،تپلی، محلل، همسفر، داش‌آکل، مروس فرنگی، هالو ، پهلوان مفرد، غلامژاندارم، بادصبا ، سلطان قلبها، و هدف جالب است که سینماهای شهر ـ فرنگ ، دیاموند، آتلانتیک، امپایر، یونیورسال ، پارامونت،رادیوسیتی، شهر قصه ، پولیدور ، گلدن‌سیتی، ریولی ، شهر تماشا ، سینه‌موند، سانترال و ... که معمولا فیلم‌های خارجی را نشان میدهند ، اقدام بنمایش آثار سینمای‌فارسی‌کرده‌مند.

۵۰ درصد از فروش بلیطها در اختیار بخشهای خیریه فرح پهلوی و کارگران وزارت کار گذاشته می‌شود.

این‌نکته نیز لازم به یادآوریست که درپایان هرسانس نمایش فیلم هنرمندان و سازندگان فیلم در سالن سینماحضورخواهند داشت.

این برنامه‌درسایر شهرستانهای ایران نیز اجرا می‌شود.

بن‌بست پرویز صیاد

پرویز صیاد فیلم تازه‌اش «بن‌بست»رابه جشنواره جهانی فیلم تهران معرفی کرده استتا در صورت پذیرش ، این فیلم در بخش مسابقه جشنواره شرکت کند.

دراین فیلم که آنرا هوشنگ بهارلو فیلمبرداری کرده‌است پرویز بهادر ، مری‌آپیک وبهمن زرین‌پور بازی دارند.

ولایتی

کیومرث‌پور احمد نویسنده‌ای که معمولا درزمینه مسائل هنری قلم میزند وزمانی دستیار کارگردان نادر ابراهیمی در ساختن مجموعه تلویزیونیش بود. حالا درمقام کارگردانی ، فیلمی برای بارید طاهری می سازد بانام «ولایتی» ، که درآن منوچهر احمدی و سپیده بازی میکنند .

در دانشکده هنرهای دراماتیک اجرا می‌شوند

تیاله

تیاله نمایشنامه‌ای که دکتر مصطفی رحیمی‌نوشته‌بود،هم‌اکنون بکارگردانی محمدرضا کلاهدوزان دانشجوی دانشکده هنرهای دراماتیک که سابقه‌بازیگری‌فراوان نیز دارد برای اجراتمرین میشود.

دراین‌نمایشنامه:فریدشهریاری، سهراب سلیمی ، علی شریفیان ، سعید کشن ، فلاح ، جلیل حاج اقایی ، حسن مهمانی ، جعفر ساجدی و سهیلا سهیلی بازی دارند .

گدای برشت

نمایشنامه گدانوشته بوتولد ـ برشت را محمد هراتی کارگردانی میکند بازیگران این نمایش علی شریفیان و بهروز بقائی هستند .

زیتون

زیتون نام نمایشنامه‌ایست از آرمان امید که علی شریفیان کارگردانی میکند و بازیگرانش حمید مظفری وبهروز بقائی‌هستند.

در انتظار گودو

نمایشنامه درانتظار گودو را پیش‌از این چندبار با اجرای خوب داود رشیدی و بازیگری خوروش ، صیاد، سیروس افهمی، پرویزکاردان ودراجرای شیراز منوچهر فرید دیده‌ایم اینک این نمایشنامه را عبدالحسین فهیم که سابقه‌ای طولانی درکار رادیو دارد کارگردانی میکند. در این‌نمایشنامه داود دانشور،حمیدمظفری واحد سپاهدار بازی دارند.

هنر و مردم

تلویزیون

برنامه‌های تلویزیونی زیر از طرف سازمان رادیو تلویزیون ملی ایران اعلام شده است مسئولیت هرگونه تغییر در ساعات و چگونگی برنامه‌ها با آن سازمان است

برنامه اول کانال ۷

شنبه
۱۷ـ۰۰ اخبار
۱۷ـ۰۵ موسیقی محلی
۱۷ـ۳۰ نقالی
۱۷ـ۴۰ برنامه کودکان
۱۹ـ۰۰ برنامه آموزشی
۱۹ـ۱۵ اخبار ورزشی
۱۹ـ۳۰ سینمای آزاد
۲۰ـ۰۰ مشروح اخبار
۲۰ـ۳۰ تقویم تاریخ
۲۰ـ۴۵ کارآگاه راکفورد
۲۱ـ۴۰ دانش
۲۲ـ۱۰ تئاتر
۲۳ـ۰۰ موسیقی ایرانی
برنامه نیمروز یکشنبه
۱۲ـ۰۰ اخبار
۱۲ـ۰۵ برنامه کارگر
۱۲ـ۳۰ موسیقی ایرانی
۱۳ـ۱۰ بارتا
۱۴ـ۰۰ اخبار

برنامه دوم کانال ۹

شنبه
برنامه بین‌المللی
۱۶ـ۰۰ تصویر و موسیقی
۱۶ـ۳۰ خلاصه اخبار
۱۶ـ۳۵ کارتون
۱۷ـ۰۰ بیگانه‌ای در رم
۱۷ـ۲۵ بشقاب پرنده
۱۸ـ۱۰ بازداشتگاه گلدیتس
۱۹ـ۰۰ اخبار
برنامه عادی (رنگی)
۱۹ـ۲۰ موسیقی و تصویر
۱۹ـ۳۰ راز دریاها ـ مستند
۲۰ـ۳۰ اخبار
۲۱ـ۰۰ ایران‌زمین
۲۱ـ۳۰ تکنوازی
۲۱ـ۵۰ تصویر و سایه‌ها
۲۲ـ۰۰ فیلمسینمائی (مغولها)
۲۳ـ۳۰ اخبار

برنامه آمریکا

۱۶ـ۰۰ تلویزیون مرور
۱۶ـ۱۰ بیمارستان عمومی
۱۶ـ۳۰ خیابان سسامی
۱۷ـ۲۵ مافوق قهرمان
۱۷ـ۳۵ مریخی محبوب من
۱۸ـ۰۰ اخبار عصر
۱۸ـ۳۵ روهاید
۱۹ـ۲۰ مانهاتان ترانسفور
۲۰ـ۱۸ فیلم سینمائی
۲۱ـ۳۰ سانفورد و سان
۲۲ـ۰۰ اخبار شب
۲۲ـ۲۰ پری‌میسن جدید
۲۳ـ۱۰ راهی که بود

IR Porzellan
ایرپرسلان
چینی آلمانی

IR TUC
تورهای گردشی ایرتوک
British airways
نماینده کل هواپیمائی بریتانیا

۱۴ روزه لندن با صبحانه و تور گردشی	۴۲۷۹ تومان
۱۴ روزه لندن ـ پاریس با صبحانه و تور گردشی	۵۹۵۰ تومان
۲۰ روزه لندن ـ مادرید ـ تورمولینوس ـ آتن با صبحانه و ناهار	۹۹۹۰ تومان
۲۱ روزه اروپا رم ـ هامبورگ ـ پاریس ـ لندن با صبحانه و ناهار	۱۰۱۰۰ تومان
۱۶ روزه خاور دور بانکوک ـ سنگاپور ـ هنگ‌کنگ با صبحانه و ناهار	۸۸۰۰ تومان

ایرتوک: خیابان شاهرضا ـ بین میدان فردوسی و خیابان ویلا شماره ۸۷۴ تلفن ۹ـ۳۱۲۳۲۵

آگهی دعوت
مجمع عمومی مؤسس
شرکت پس‌انداز ووام مسکن گرگان
(درشرف تاسیس)

بانك رهنی ایران تشکیل مجمع عمومی مؤسس شرکت پس‌انداز ووام مسکن گرگان رااعلام‌واز کلیه‌سهامداران دعوت مینماید از روز ۲۴ر۷ر۲۵۳۵ لغایت ۲۷ر۷ر۲۵۳۵ با در دست داشتن برك خرید سهم و کارت‌شناسائی برای‌دریافت کارت ورود بمجمع‌درگرگان بشعبه بانك رهنی ایران و درتهران باداره کل پس‌انداز و نظارت بر شرکت های مسکن (ساختمان مرکزی بانك اطاق ۱۱۲) مراجعه فرمایند .
تاریخ جلسه: ۲۹ر۷ر۲۵۳۵ ساعت ۵ بعداز ظهر .
محل جلسه: تالاروالاحضرت شاهپور علیرضا پهلوی شهرستان گرگان .
دستور جلسه : تصویب اساسنامه، انتخاب‌مدیران، حسابرسان (بازرسان) ، روزنامه و سایر مسائل مندرج درمقررات مربوط .
توجه :
داوطلبان عضویت هیئت مدیره شرکت می‌توانند از روز ۲۴ر۷ر۲۵۳۵ لغایت ۲۶ر۷ر۲۵۳۵ برای اعلام داوطلبی وتکمیل پرسشنامه مربوط بمراکز فوق‌مراجعه نمایند .
بانك رهنی ایران

اطلاعیه
شرکت خدمات بین‌المللی رنت
عامل شماره ۱۴ توزیع نفت گاز دستگاههای حرارتی
به‌آگاهی دارندگان دستگاه های حرارت مرکزی و شوفاژ میرساند :
این شرکت طبق قراردادی با شرکت ملی نفت ایران اکنون آماده توزیع نفت‌گاز به موسسات و منازل میباشد .
چون تحویل گازوئیل منوط به‌قبول‌اشتراك از طرف درخواست کنندگان است ، از علاقمندان تقاضا داردجهت‌دریافت شماره کارت اشتراك همه روزه از ساعت ۸ صبح الی ۶ بعد از ظهر وپنجشنبه ها ۸ صبح الی ۲ بعداز ظهر باستثنای روز های تعطیل با تلفن های :
۸۵۲۳۳۶ ـ ۸۴۸۸۷۶ ـ ۸۴۸۲۹۸ تماس بگیرند و یا به‌آدرس زیر :
خیابان عباس‌آباد ـ خیابان مهرشاه (آپادانا) شماره ۱۱۸ طبقه سوم مراجعه فرمایند.

بسیاری معتقدند
SIEMENS topset
ازاینجهت فروش زیاد دارد که یك وسیلهٔ زیبا برای هرمیز تحریر است. ولی ماچنین تصوری نداریم و اطمینان داریم که علت واقعی موفقیت ما در فروش آن، بدون تردید افزایش کارآئی مدیران توسط
تاپ ست زیمنس
می باشد. امروزه برای تسهیل کارمدیران وجود تلفن رئیس ومنشی حتماً ضروریست. شماهم بهترین آنرا انتخاب کنید یعنی:
SIEMENS topset
بهرحال ما در مورد تکنیك زیمنس متقاعد هستیم. بهردلیلی هم که شما تصمیم بگیرید، بدلیل کارآئی یا زیبائی،ما باکمال میل پیشنهادی برای شمامی فرستیم. برای کسب هرگونه اطلاعات در باره
تاپ ست زیمنس
باآدرس زیر تماس بگیرید
تهران زیمنس شرکت سهامی خاص تخت جمشید شماره ۳۲
تلفن : ۶۱۴۱
اصفهان چهار باغ اول فتحیه تلفن ۲۸۳۷۹ ۲۵۸۸۸
مشهد خیابان شاه شماره ۵ شماره ۲۰ تلفن ۳۷۷۸۸ ۳۸۸۸۸
تبریز خیابان پهلوی چهارراه منصور تلفن ۳۱۳۱۳ ۲۷۷۴۴

نامه شما...
نشانه شخصیت شماست

تمیزی وزیبائی نامه‌های شما نمایانگر توجه و احترام شما به‌گیرنده آنهاست .
ماشین تحریر هرمس با حروف زیبا آنقدر تمیز تایپ میکند که‌گوئی نامه‌های شما چاپ شده است .
هرمس برای شما شخصیت و احترام می‌آفریند
مرکزماشینهای اداری ایران
IRAN BUSINESS MACHINES CENTER
مرکز ماشینهای اداری ایران : خیابان شاه روبروی لاله شماره ۲۳۶ ـ ۲۳۴
تلفن ۶۶۳۳۷۶ ۶۶۲۲۲۵ ۶۶۲۱۲۵ ۶۶۷۲۵۳ تلکس: ۲۱۵۱۱۳ ـ تلگرافی ماهریکو

جدول ویژه شماره ۱۰۲۸

افقی:
۱ـ ازنویسندگان قرن نوزدهم فرانسه ـ میله‌ایکه برای جابجا کردن اجسام سنگین به کار میاید ۲ـ کبکش معروف است ـ یسوندیست ـ چهارراهی قدیمی در تهران ـ پست و فرومایه ۳ـ فلزیست ـ آب ـ مته برقی ـ قورباغه ۴ـ صدایی که از میان دولب غنچه شده بیرون میاید ـ قعر جهنم ـ از انواع عمل قلب ۵ـ حرف صریح ـ بازداشتن کسی از کاری ـ پول خارجی ـ فصلش گذشت ۶ـ عقاب سیاه ـ رنج و مصیبت ـ واحد شتر ـ ازکلمات نفی ۷ـ سرزمین قماربازان ـ بی کم و کاست ـ از گلهای خوشبو ۸ـ ارمان و مقصود ـ زمانی عروس شهرهای ایران بود ـ وسط چیزی ۹ـ خوب و زیبا ـ گونه ـ ازدریانوردان معروف پرتقالی که کاشف تنگه‌ایست ۱۰ـ ماهی قرمز ـ دستور غذا درستوران ـ از راه رسیده ـ پرنده خوش گوشتی که در گندمزار لانه میکند ۱۱ـ ازحد گذشته ـ روغن نباتی ـ حرف سکوت ـ بانگ و اواز بلند ۱۲ـ لقبی دراروپا ـ از لوازم آرایش خانم است ـ پایان حیات ۱۳ـ صدمتر مربع ـ مهار کردنش کار هرکسی نیست ـ ازطوایف عربی ـ مارکی براتومبیلی ۱۴ـ پیامبران جاده آهنین ـ حاجت و مقصود ـ درشت ترین نوع مو ۱۵ـ زن تازا ـ قسمتی از تشکیلات فراماسون ها!

عمودی
۱ـ ازاثرات کره ماه برزمین ـ دردیده بجوئید ـ حرفه پرورش حیوانات ۲ـ اشک چشم ـ برضد ضحاک ماردوش قیام کرد ـ درهم پیچیدن ـ بلند ۳ـ درادارات مقامی دارد ـ پایتختی در اروپا ـ خردمند ـ قهرمان جنگهای انفصال ۴ـ در کندوست ـ ازبزرگترین دانشمندان یونان باستان! ۵ـ پژمرده و افسرده ـ از آلات طرب ـ تلخ ـ ناسپاسی ۶ـ یکی از تیم های فوتبال وطن ـ دانشکده‌ای در دانشگاه ـ مقدار معینی از دارو ـ نوعی ماهی است ۷ـ زرنگی پیشه کرده‌اند. ـ نقطه و خال ـ عددیست ـ طایفه‌ای درایران ۸ـ بزرگترین رودخانه کشور تبت ۹ـ تکان و جنبش ـ زوروتوان ـ چه کس ـ نویسنده کتاب وفای زن ۱۰ـ تیز است ـ کاش دنده‌یی کم نداشت ـ حمام خصوصی ـ درختی است ۱۱ـ ازسبزیهای خوردنی ـ داخل ـ روی هرچیز ـ عدد پنج آذری ۱۲ـ بزرگترین ریاضی دان قرن نوزدهم فرانسه که شاهکار مکانیک تحلیلی از اوست: ـ خنک ۱۳ـ ضربه با سردرفوتبال ـ نیروفرتوت ـ رهرو ـ ازمشهورترین نقاشان اروپائی ۱۴ـ مارکی براتومبیلی ـ شراب ـ آسوده خاطر ـ دربدن زندگان است ۱۵ـ خالق مجسمه داوود ـ برگشت سفته ـ شراب انگور!

حل جدول عادی

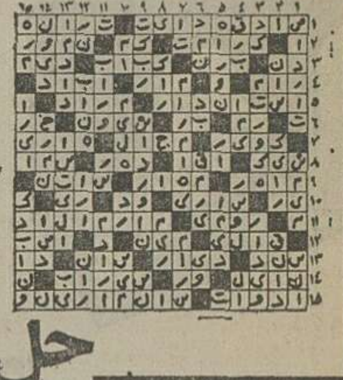

حل جدول ویژه

جدول عادی شماره ۹۴۶۷

افقی
۱ ـ رهبر سیاه جامگان که سالهای سال برای استقلال وطن برعلیه اعراب میجنگید ـ همیشه ۲ـ پشت سرهم ـ مادر بره ـ بردیوار چسبیده ـ غرور و خود پسندی ۳ـ سرزمین جوکیان ـ علاقه ورغبت ـ کشتی جنگی . صورت ۴ـ ازطوایف معروف وحشی اروپا ـ ظرف پلو ـ کاسب برای عرضه کالا میزند ۵ـ ازدریاست و به دریا میرود ـ پیامبری که عمری طولانی داشت ـ مسافتی که تیر میپیماید تا بهدف برسد ـ دودمان ۶ـ اهلی شده ـ دراین زمانه وانفسا کلاهش پس معرکه است ـ عضوی دردرون ـ عددیست ۷ـ ازگلهای زیبا گلدانی ـ زهر ـ شهری درمازندران ۸ـ مزاحم ته کفش ـ غرامت ـ پدران ۹ـ گله گوسفند ـ تنش را به لای دیوارنهید ـ تاانتقام نگیرد ول کن نیست! ۱۰ـ اشاره به دور ـ درخت انگور ـ جواب موافق ـ مکر و حیله ۱۱ـ لقب پادشاهی درسلسله هخامنشی ـ خداتکند دل چنین باشد ـ برسقف میاندازند ـ نقش هنرپیشه ۱۲ـ زردآلوی بی پیوند ـ اما ـ زمانی نشستن پشت آن آرزو بود! ۱۳ـ طرف وجهت ـ سگ مریض پاچه گیر ـ جوانمرد ـ نادان در دماغ میاندازد! ۱۴ـ گردنه‌ای در ایران ـ بهره ـ کل و تمام ـ همه دارند ۱۵ـ غلاف شمشیر ـ ازداستانسرایان معروف فرانسوی.

عمودی
۱ـ کافی است ـ صدای عوعوی سگ ـ خدارحمتش کند ۲ـ دردست نجاربکار آید ـ زمین خشک بی آب و علف ـ توانایی ـ فلزیست ۳ـ جای لخت شدن در حمام ـ توردهنده ـ علامت‌مفعول صریح ـ مکان ۴ـ پست و حقیر ـ یکی از نامهای قدیمی شهر همدان ۵ـ زمانی جای شراب بود ـ خدمتکار خانه ـ علامت جمع ـ پیاله شرابخواری ۶ـ مجروح ـ مروت و غیرت ـ زمانی برایش حرفی بس بود! ـ شایسته و سزاوار ۷ـ همیشه باعث دلگرمی بوده ـ زانواز آن وحشت دارد ـ برج قدیمی فرانسه ـ گاهی میشکند و به آسانی پند پذیرنیست! ۸ـ زفرمانروایان معزول ال زیار ۹ـ دست عرب ـ اگر ازهرتشخیص ندهند چه عجب! ـ ضمیر جمع ـ یک پای ثابت سالاداست ۱۰ـ ازامپراتوران رومی ـ حیوان از سروفاتسکان میدهد ـ دامن گیرگناهکار میشود ـ همنشین قدیمی دشت ۱۱ـ زمانی برای سیل میگرفتند ـ رودی در اروپا ـ سایه پدر از سرش رفته ـ قراری معروف نازی! ۱۲ـ کشوری مستقل دردل کشور ایتالیا ـ مکر و حیله ۱۳ـ دفع مزاحم کردن ـ خداوند یکتا ـ شهری در ایران ـ ازلولاهای بدن ۱۴ـ گازرچشم دیدنش را ندارد ـ تکخال ورق ـ کار میکند و پول میگیرد ـ صدای بلند ۱۵ـ دردل صدف پرورش میابد ـ فرمانروا ـ ابررقیق.

اخبار ورزشی

فوتبال جام تخت جمشید

پرسپولیس به‌تاج رسید

پیروزی پرسپولیس برابومسلم و شکست تاج از سپاهان این دورقیب دیرین‌را، برای نخستین‌بار در این فصل به‌آغوش یکدیگر انداخت وهردو تیم را با۲۷ امتیاز درصدر جدول نشانید.

تنها هما میماندکه اگر فردا برپاس غلبه کند، یک شریک تازه برای تاج وپرسپولیس خواهد بود.

حالا، پیش‌از دیدار هما- پاس، شهباز ، تنها تعقیب‌کننده‌ی دوپیش‌آهنگ است. شهبازکه با۲٦ امتیاز درکمین دوتیم نشسته است، حالا خود از مدعیان شده است. درحالیکه پاس، حتی‌اگر برهماغالب شود ، پس از شهباز می‌ایستد.

ماشین‌سازی هم که یک امتیاز گرفت، درمکان قبلی خود (پنجم) ایستاد واین هفته بیشتر ضرر به تاج، دارایی وملوان خورد، که یکی پیش‌آهنگی مطلق خود را از دست داد ودو دیگر بازهم به پله‌های پائین‌تر سقوط کردند.

ابومسلمی‌ها نیز جزو سقوط کنندگان بودند ، نه‌تنها بدلیل شکستی که از پرسپولیس خوردند، بلکه‌دو رقیب نزدیک این تیم، ذوب‌آهن و سپاهان، هردو بر حریفان بزرگ ونامدار خود غلبه کردند وبااین پیروزی بروی شانه‌های ابومسلم پریدند. بااین وجود وضع برقی‌ها ونفتی‌ها آنقدر خرابست که‌تیم مشهدی تا چند هفته، چندان غم و غصه‌ای از این ندارد که تهدید به سقوط شود.

هنوز رکورد مال‌دارایی است

دارایی: به‌تعداد مساویهایش یکی‌دیگر افزود، گرچه چیزی نمانده‌بود تسلیم تیم‌خشن تبریزی شود. دارایی دراین روز ازهمانجا نالیدکه همیشه به‌آن می‌بالید، خط دفاع‌ودروازه‌بان این‌تیم، همه‌گاه به‌مردان‌میانی ومهاجمان خود فرصت می‌دادندکه‌آسوده‌تر به‌گرد اردوی حریف تاخت وتاز کنند، اما اشتباه دروازه‌بان و مدافعان،سبب گلی شدکه ماشین‌سازان تبریزی زودتر بدست آوردندو خیلی دقایق اضطراب‌آمیز برهواخواهان دارایی گذشت تااین تیم گل‌مساوی را بزند. ۱٤ مساوی دارایی هنوز یک رکورد است. رکوردی‌که تاکنون نصیب کمتر تیمی درهیچ تورنمنتی نشده. گل مساوی‌را گارنیک شهبندری زد. کسی‌که یکی دوهفته است پس‌از رهایی از آسیب‌دیدگی بمیدان بازگشته است.

جنگل ساقها

پرسپولیس: باآن حملات «کور» وبی‌مقدمه درمقابل یک‌دفاع بتونی، بارها تیرش به‌سنگ خورد و بی‌نتیجه برگشت. این‌تیم درغیبت مودت، ایرانپاک، دستجردی (که بااتومبیل تصادف کرده بود)، ادیبی ورضاوطنخواه (که گویی هنوز به‌آمادگی دلخواه نرسیده) یک عیب بزرگ دیگرهم داشت. اینکه مثل روز دیدار باتیم تبریزی، درست ازجایی قصد رسیدن بدروازه حریف را داشت که‌دیوار دفاعی حریف استوارتر و محکمتر بود. هرسه مهاجم پرسپولیس می‌کوشیدند که‌مثل یک مهاجم نوک، از قلب دفاع نفوذ کنند ودراینجا همیشه به‌جنگل‌ساقها برمی‌خوردند. سوای مهاجمان، هافبکها نیز بدشان نمیامد که‌لابلای مهاجمان گم شوند.

درد بزرگ پرسپولیس، سوای خط حمله‌ی‌متغیر که درهربازی دارد ، کمبود یک هافبک یارگیر، مدافع ورابط بین دوخط دفاع وحمله است که‌قادر باشد با توپهای کشیده، به‌تغییر آهنگ تیم‌خود کمک کند. دیده شدکه بارها بین‌د وخط دفاع وحمله پرسپولیس‌فاصله‌یی عمیق بود، یک هافبک دفاعی، یایک مدافع آزاد، شایداین نقص را برطرف کند.

در مقابل ابومسلم یا ماشین‌سازی ، همین اشتباه موجب می‌شد که هردو حریف را گاهی خطرساز کند وبایکی دو مهاجم پابرجا ویک هافبک باهوش، حتی دروازه تیم پرسپولیس را بشدت تهدید نمایند.

تاج بدتر از همیشه

تاج: شکست بدی خورد. شکستی که‌این تیم را از یکه‌تازی درصدر بازداشت و پرسپولیس را برای نخستین‌بار به‌تاج رسانید. تاج بدتر از همیشه بازی کرد وباآنکه هیچکس‌را کم نداشت وروشن، آس درآستین خودرا، در وقت دوم ببازی خواند، باز ازشکست نرهید.

سپاهان که منهای مختار بابایی، سیاوش حیدری، مراد صادقی ورحیمی دواخطاره جلو تاج حاضر شد، بااین وجود تن به‌خطراتی‌که‌در وقت دوم ازسوی‌گوش چپ ملی‌پوش تاج، حادث می‌شد، نداد وتاجی‌ها که همه‌ی چشم هـای خود را بـه گوش چپ دوختـه بودند، امکان دادندکه حریف اصفهانی، تمام قوای دفاعی خودرا درسمت راست بسیج کند وراه روشن راکه‌خیلی هم اصرار داشت، خود همه‌کاره باشد ویاران‌کناری‌اش را نمی‌دید، ببندد. تاج آنقدر دروقت اول پراشتباه می نمودکه برای سپاهان سه شانس مسلم گل حاصل شد، اماگل سپاهان درست دروقتی زده‌شد که روشن هم‌به‌تیم تاج پیوسته بود وحملات تاج می‌رفت که‌ممتد ودامنه‌دار شود.

داور دیدار تاج- سپاهان هم چندبار دسته گل به آب‌داد. صرفنظر ازدوبار آفسایدهای بی‌دلیل کـه یکی بزیان سپاهان ودیگری بسود تاج بود که بی‌ثمر ماند، یک پنالتی حتمی‌را هم ندید وخطای مسلم دفاع سپاهان را روی هادی نراقی‌که ازقلب دفاع می‌گریخت ، با یک ضربه آزاد ازپشت محوطه پنالتی جریمه کرد، درحالیکه این خطا حداقل سه چهارمتر درون محوطه ۱۸قدم‌اتفاق افتاده بود.

روز اصفهانیها

سپاهان: بیشتراز آنچه تاج بد بود، سپاهان خوب بازی کرد. خط میانی این‌تیم روز درخشانی داشت و محسن یزدخواستی پس‌از ماهها غیبت نشان داد کـه وجودش چه غنیمتی برای این‌تیم داشت.

برق رفت نفت خوشحال شد

آرارات بدلیل نامرتبی ورزشگاهش از یک پیروزی حتم محروم شد. این تیم‌تادقیقه ۸٦ بازی با صنعت نفت تکیه بربرتری ۰-۲ خود تااین لحظه در رویای پیروزی حساس وتازه‌ای بسر می‌بردکه دراین‌لحظه درپی‌دگرگونی شدید هوا وقطع ناگهانی برق ورزشگاه، بازی‌متوقف‌شد.

رضا حیدری داور این مسابقه نزدیک به‌۲۰ دقیقه در انتظار روشن شدن نورافکنهای ورزشگاه انتظار کشید ودراین لحظه بازی‌را نیمه‌تمام اعلام کرد وبناچار دو حریف امروز ساعت ٤ بعدازظهر این مسابقه‌را ازنو تکرار خواهند کرد.

قطع برق ورزشگاه آرارات بهردلیلی، شاید کـه پذیرفتنی باشد، لیکن مسئولان این ورزشگاه اگر پیش‌از بازی همه‌چیز را بدرستی مراقبت می‌کردند، بازی در زمینی‌که در۲ گوشه فاقد پرچم‌که کرنر بود شروع نمی شد وبهمین دلیل بازی ٦دقیقه به‌تعویق نمی‌افتاد و ۲دقیقه قبل‌از قطع برق ، محبوبان ارامنه ۰-۲ این بازی‌رافتح کرده بودند. البته داور نیز دراین میان قابل سرزنش است‌که قبل‌از دمیدن درسوت برای شروع بازی، دقیقا شرایط زمین‌را از هرنظر بررسی نکرد!

بهرصورت، تکرار بازی، شانسی برای تیم آبادانی بودکه دراوج ناامیدی و بدشانسی‌های بسیار، بخت انجام مجدد مسابقه باآرارات‌را یافت.

گل زادمهر در واپسین دقایق بازی پرسپولیس‌را برابرابومسلم صاحب پیروزی کرد ، این‌ضربه سر زادمهر است‌که‌لحظه‌ای‌دیگر در دروازه ابومسلم می‌نشیند.

نتایج بازیها

دارائی ۱- ماشین‌سازی ۱

پنجشنبه ۲۲ مهرماه ۲۵۳۵ شاهنشاهی، ورزشگاه‌امجدیه (جام چهارم تخت جمشید - بازی برگشت). نتیجه دیداررفت (۱-۱) دارائی ۱ (گارنیك شهبندری دقیقه ۷۲)- ماشین‌سازی۱ علی مودت دقیقه ٦۳)، داوری خوب جعفر نامدار، کمك داوران محمد اطهری وحمید خوشخوان ، زمین چمن ، هواخوب ، تماشاگر حدود ۲۰ هزار نفر . بازیکن اخطار گرفته علی مودت از ماشین سازی .

ارزش بازی: ***

پرسپولیس ۱- ابومسلم صفر

امجدیه- پنجشنبه ۲۲مهرماه ۲۵۳۵ شاهنشاهی (جام چهارم تخت‌جمشید - دیدار برگشت) پرسپولیس ۱ دقیقه ۸۲، محمدزادمهر)- ابومسلم مشهد صفر ،نتیجه دیدار رفت (۱-۲) بسود پرسپولیس . داوری نسبتا خوب محمد صالحی - کمك داوران : مصطفی ممیز و هادی دزفولی . هوا خوب،زمین چمن، بازی در زیر نور چراغ، تماشاگر بیش‌از ۲۵ هزار تن.

بازیکن اخطاری: علیرضا گیل‌عرب از ابومسلم

ارزش بازی ***

تاج صفر- سپاهان ۱

● جمعه ۲۳ مهر ۲۵۳۵ شاهنشاهی - استادیوم‌امجدیه (فوتبال جام چهارم تخت‌جمشید - دوربرگشت) تـاج صفر سپاهان ۱ (دقیقه ۵۷ رضا صفاپور).

داوری: قابل انتقاد منوچهر نظری، کمك داوران : خوشخوان، رضوی تماشاگر حدود ۲۰۰۰۰ تن، هوا ابری توام با طوفان ، زمین چمن سوخته : بازیکن اخطاری:مسعود قابش از سپاهان)

ارزش بازی ***

شهباز ۱- بانك‌ملی صفر

امجدیه : جمعه ۲۳ مهرماه ۲۵۳۵ شاهنشاهی (جام‌چهارم تخت‌جمشید - دیدار برگشت)، شهباز۱(دقیقه ۵۰،غلامحسین مظلومی)

بانك ملی صفر نتیجه دیدار رفت (۰-۳) بسودشهباز. داوری نسبتا خوب‌امجدزاده - کمك داوران : باغومیان‌ورعیت. هوا ابری وبارانی ، زمین چمن،بازی‌درزیرنور چراغ،تماشاگر حدود ۲۲هزار تن. بازیکن اخطاری: مصطفی توکلی ازبانك ملی.

ارزش بازی ***

ذوب‌آهن ۱- ملوان صفر

اصفهان، استادیوم باغ همایون : جمعه ۲۳ مهرماه۲۵۳۵ ساعت ۳ بعدازظهر « فوتبال جام چهارم تخت‌جمشید - دور برگشت» ذوب‌آهن ۱ (گل دقیقه ٤۵ حسین نقدی)- ملوان صفر داوری ضعیف عباس مقدس زاده ، کمك ها : رشید حسن‌زاده، اصغر صدرالاشراف، تماشاگر قریب ۵ هزار نفر، درآمد ٤۳ هزار تومان هوا ابری توام باگردوغبار، زمین‌نیمه چمن، ارزش بازی **

نیرو ۱ - برق صفر

اهواز، استادیوم ولیعهد -جمعه۲۳مهرماه ۲۵۳۵،ساعت۳ بعد از ظهر «فوتبال جام چهارم تخت‌جمشید - دور برگشت »، «نیرو» ۱ (گل دقیقه ۳ نوری خدایاری)- برق صفر داوری متوسط ارشد برازنده کمك ها : رضا قیاسی، مهدی ابر نیروئی، تماشاگر بیش‌از ۱۲هزار نفر ، هوا در نیمه اول بسیار گرم توام بشرجی ، زمین چمن خوب، بازی‌درزیرنور ، درآمد ٤٦۷۷۵ تومان ارزش بازی ***

والیبال دختران

تهران جدال اول را ۳-۰ به‌ترکها باخت

تیم والیبال دختران ترکیه میهمان این روز های والیبال ایران،اولین دیداردوستانه‌اش در تهران را بعد از ظهر پنجشنبه برابر تیم‌منتخب‌تهران با پیروزی بپایان برد.

بازی تهران - ترکیه که با حسابی دقیق یک ساعت و یک دقیقه بطول انجامید ، با باخت ۰ - ۳ تیم میزبان بـه آخر رسید که یاران خودی جز در گیم نخست ، در گیم های دوم و سوم سخت‌آسان به شکست تن دادند.

گیم اول ضمن ارائه کیفیتی متعادل از دو حریف تا تساوی ۱٤ - ۱٤ پیش رفت کـه بالاخره ترکها گیم را ۱٤-۱٦ بسود خود تمام کردند. ولی در گیم دوم تهرانیها باچهره‌ای تحلیل رفته و نزول یافتـه نسبت به گیم پیش ظاهر شدند و این بار ۵-۱۵ باختند وگیم سوم نمایانگر اوج برتری‌ترکها و نهایت ضعف تیم تهران‌بود، تیم ترکیه در این گیم ۲-۱۵ پیروز شد.

بهرحال ترکها بازی نخست خود را این چنین بردند ، و امروز نیز در بازی دوم خود در سالن شماره ۲ نصیری با تیم جوانان تهران روبـرو میشوند.

یاران ترکیه در کار حمله سخت موفقتر ازتهرانیهاعمل میکردند و بخصوص درجمع مهره های میهمان « دنیس دوسدوگرو » یک اسپکرمهار نشدنی مقابل دفاع تهران بود، او که با دست چپ اسبک می‌کند یک مهره انگشت‌نماست. و در جمع تهرانیها « نینوبیت ملک » بهترین مهره تیم بود.

مسابقه تهران - ترکیه از جهت کلی در گیم نخست با رقابت جلب کننده دوحریف، گرمی دلپذیر داشت ولی بعد با نزول سریع تهران ، وبرتری ترکیه بازی آن حرارت خود را از دست داد.

تیم تهران ضمن اینکه نه چندان دشوار مغلوب گردید، اما یک نقطه روشن داشت و آنهم اینکه توجه به جوانها در آن بیشتر از گذشته بود.

این مسابقه با حضـور حدود ۵۰۰ تن تماشاگر بـه سرداوری کاوه سرمدی و داور امیدوار حاتمی درسالن نصیری برگزار گردید.

تیم ترکیه هفته پیش ضمن دعوت قبلی که از آن بعمل آمده بود ، بدون آخرین‌اطلاع به تهران آمد و همین ورود ناگهانی فدراسیون والیبال را برابر عمل انجام شده‌ای قرار داد که بدون تدارک قبلی آماده میزبانی و ترتیب دادن مسابقه برای میهمان شد.

بازیکنان دو تیم : ترکیه: سلکان کاگـلار (۳) ، دنیس دوسدوگرو (۲)، مارال‌کالو الو (۸) ، نزهت ایلداریم (٤) ، ویولت کاستاندار (۵) ، فیلی هاکمیز(۷) ، گولنازانسو (۱)، آرسوباگداتلی (۹) .

تهران : لینوبیت ملک(٦)، فروزان عبدی (۳) ، فاطمـه سپنجی (۹) ، ثریا یگانه(۱۲)، گیتی یگانه ۲ ، بتول حسین پور (۸) ، ناهید حسینی(۳)، معصومه مروی (٤) ، ایدا آبنوسی (۱) .

بسکتبال در تهران

روز پنجشنبه گذشته در دنباله مسابقه های بسکتبال دسته دوم باشگاه های تهران، ۳ دیدار در سالن محمد رضا شاه پهلوی برگزار شد

تاج فاتح دیدار اول‌بودکه ایران ما را با نتیجه٤۱-۹۳ شکست داد. نیمه اول ایـن دیدار نیز ۲٤-٤٤ بسود تاج

دردیدار دوم تیمهای شهباز و دانشگاه تهران مقابل هـم ایستادند که شهبازی ها پس از پیشی ۱۹-٤٤درنیمه اول، سرانجام بازی را با حساب ۵۲-۸۰ بسود خودپایان‌دادند

آخرین دیدار را با حساب راه‌آهن و ایرانابرگزار کردند راه‌آهنی ها خوب آغاز کردند و نیمه اول‌رابااختلاف ۲۳امتیاز با حساب۲۱-٤٤ از آن خود کردند ، اما یاران ایرانا در نیمه دوم با تلاشی چشمگیر توانستند این‌نیمه را ٤۱-٤٤ از راه اهن ببرند ، ولی در مجموع امتیازات دو نیمه ، بازی را با نتیجه ٦۵-۸۵ به حریف(راه‌آهن)و اگذار کردند و شکست را پذیرفتند.

سیدعباسی امروز غایب است

سیدعباسی کشتی‌گیر سابق تیم ملی و نایب قهرمان مسابقات انتخابی المپیك در دیدارهای امروز حاضر نخواهد بود و همچون نفرات تیم ملی بدون مسابقات در جام حاضرخواهد شد.

مسابقات دهمین دوره جام آریامهر ازروز نهم آذرماه در سالن۱۲ هزار نفری مجموعه آریامهر آغاز خواهد شد.

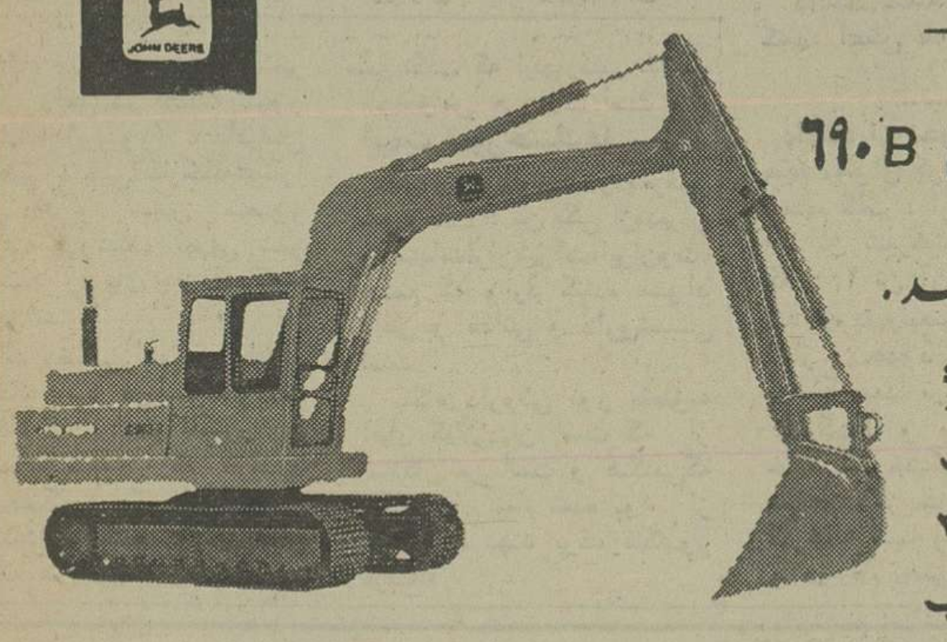

تسلیت

جناب آقای مهندس انوشیروان شهنواز

مصیبت وارده به‌آنجناب را صمیمانه تسلیت عرض‌نموده بقای عمر وعزت توام باسلامتی و موفقیت جنابعالی و خاندان معززتان را آرزومند است.

مهندسان مشاور ایران سائوتی- حسین دفتریان

سرکار خانم شهناز شاهنواز

باتاثر فراوان درگذشت مادر گرامیتان را بشما و خانواده محترم تسلیت عرض می‌نمائیم.

علی صادقیان - ایزد پناه شاملو.

آ-۱۲٤۵۱

جناب آقای انوشیروان شهنواز

بانهایت تاثر درگذشت والده گرامتان را حضورجنابعالی تسلیت عرض نموده بقاء عمر بازماندگان را از خداوند مسئلت داریم.

امیر پاشا عاطفی و همکاران

آقای صابر آتشین و گوگوش عزیز

مصیبت وارده را از صمیم قلب به شما تسلیت گفته خود را در غم شما شریک میدانیم.

ژاکلین‌و آیلین ویگن

جناب آقای هوشنگ تجدد

بانهایت تاسف و تاثر درگذشت شادروان مرحوم مرتضی تجدد را به جنابعالی وخانواده محترم تسلیت عرض نموده وخودرا دراین غم شریک میدانیم.

انصاری. ازمیکائیلیان. آذردیس. باقری . بخت. بکاه. پارسا. خاکی‌پور. خردمند. ژانت گریگوریان. ساسانی.شمس. شهین قنبری. طاهری. طباطبائی. عیاری. فوروقی . فرهمندی. قنبری. قوامی. یران گریگوریان. گیورکوف. مدرسی. ملاح. نصر. یازی. هنری.

جناب آقای هوشنگ تجدد

مصیبت وارده را بشما تسلیت عرض نموده وخودمان را درغم شما شریک میدانیم.

فیروزه و منوچهر دشتکی

همکار گرامی جناب آقای احسان‌اله جلالی

مصیبت وارده را تسلیت عرض نموده و خودرا در غمتان شریک می‌دانیم.

کارکنان گروه صنعتی وبازرگانی آردل

آ-۲۳۱۳۲

جناب آقای احسان‌اله جلالی

مصیبت وارده را صمیمانه تسلیت عرض نموده وبقای عمر شمارا ازدرگاه خداوند متعال مسئلت داریم.

هیئت مدیره گروه صنعتی آردل

آ-۲۳۱۳۳

هیات مدیره بانک بازرگانی ایران با کمال تاسف مرگ جانگداز مرتضی تجدد برادر گرامی‌جناب‌آقای سناتور مصطفی تجدد مدیر عامل بانک بازرگانی ایران را بحضور ایشان‌تسلیت عرض نموده وشادی روح آن‌مرحوم‌را ازخداوندمسئلت‌دارد.

آ-۲۳۱۲۵

جناب آقای سناتور مصطفی تجدد مدیر عامل محترم بانک بازرگانی ایران

بانهایت تاثر وتاسف درگذشت شادروان مرتضی تجدد برادر ارجمند آنجناب‌را حضورتان تسلیت می‌گوئیم.

کارمندان بانک بازرگانی ایران

آ-۲۳۱۲٤

جنابان آقایان رحمان‌قلی خلعتبری - دکتر محتشم نوری- علیرضا مسعودی‌وا بو الفضل مسعودی

بانهایت تاثر و تاسف درگذشت شادروان جناب آقای ارسلان خلعتبری تنکابنی را بشما و عموم بازماندگان‌تسلیت گفته و خود را در این غم و اندوه شریک میدانیم.

چالوس - حاج حبیب نشتائی - حاج کاظم زالزر - حاج حسین طالبی - کشورپرست - حاج مصطفی‌قلی‌کیا- حاج عبدالعلی جراحی - حاج کامران - حاج حسن‌کلانی- قربانعلی پورکریمی - رجبعلی حیدری - علیرضا دائمی - غلامعلی رسولی - حاج علی‌اصغر کیا - رمضان سام - باقر حسین نژاد - پرویز حمرقانی - مطلب میربابائی - احمد ایکانی - نارپانپور - رضا شفعیان - صفر دیلم صالحی- حاج ستار قربانیان - زارع پرویزی - مقصود زاده - برادران شفیعی - سید قربان - حیدری - اخوان آقائی - ابراهیم همراه.

آ - ۲۳۰٤۰

آقای منوچهر ملک

با تاثر فراوان مصیبت وارده را بشما وخاندان‌ارجمندتان تسلیت میگوئیم.

حسین قاسمی‌قرم- محمود فراجی- کثیری- انصاری- شهلائی - متین - گنجورتهرانی- موسوی- ملک‌خسروی- فرهومند - خیری - باوندپور - مولوی - هاشمی پور- مصباح قدیمی.

آ - ۵٤۷۸

جناب آقای رحمان‌قلی خلعتبری

بانهایت تاسف و تاثر درگذشت شادروان جناب‌آقای ارسلان خلعتبری تنکابنی را بشما و عموم بازماندگان تسلیت گفته و خود را در این غم شریک میدانم.

کلارآباد - حاج خلیل دیلمی

جناب آقای هوشنگ تجدد

باانـدوهی فراوان ضایعه ناگوار درگذشت برادربزرگوارتان مرحوم مرتضی تجدد را تسلیت عرض نموده وبقاء وسلامتی بازماندگان آن خاندان گرامی را از خداوند متعال مسئلت می‌داریم.

احمد ناظمی. جهانگیر احیاء . کامبیز کوزمکنانی. نصراله فرسائی. جواد ریاض داودی. میکائیل عقوبیان.

جناب آقای انوشیروان شهنواز

مدیرکل دفتر مطالعات وبرنامه‌ریزی وزارت راه و ترابری

بانهایت تاسف مصیبت وارده‌را بجنابعالی وخانواده محترم تسلیت عرض می‌نمائیم.

شرکت نیر پارس

خانواده محترم اردوخانی

با اندوه فراوان‌درگذشت همکار ارجمندمان‌شادروان عباس اردوخانی را تسلیت میگوییم.

مرتضی سرکشیک

جناب آقای هوشنگ تجدد

باکمال تاسف وتالم درگذشت شادروان آقای مرتضی تجدد را بجنابعالی وخانواده محترم عمیقا تسلیت عرض می نمائیم واز خداوند متعال صبر و شکیبائی برای‌شماآرزومندیم.

سیاوش کلهر. علی عباس بوبری. علی موثقی. فرزانه صوفی. هوشنگ شرق.

آ-۲۳۰۸۳

آگهی مناقصه

اداره‌کل آموزش‌و پرورش‌خراسان باستنادصورتجلسه‌مورخه۱٤ر۷ر۲۵۳۵ کمیته تغذیه استان برای تغذیه دانش‌آموزان مدارس مشهد احتیاج به مقدار ۵۰۰ تن سیب لبنانی محصول داخلی‌وخارجی (غیر از نوع‌ترکیه) و ۵۵۰ تـن پرتقال خارجی (غیر از نوع افغانی و پاکستانی) وهم‌چنین ٤۵۰تن موزازنوع سومالی وچکیتا دارد که پیشنهاددهندگان باید بهای هریك از اقلام را با توجه بمواردزیر جداگانه‌اعلام‌نمایند:

۱- حداکثر پیشنهاد نرخ سیب لبنانی داخلی نباید از نرخ روز کمیته نرخ‌گذاری مشهد تجاوز نماید.

۲- حداکثر پیشنهاد نرخ سیب لبنانی خارجی و پرتقال خارجی و موز نباید از نرخ‌روزکمیته نرخگذاری‌تهران باضافه کرایه تهران مشهدتجاوزنماید.

۳- میوه مورد نیاز فوق‌الذکـر بایستی توسط فروشنده‌مستقیماتحویل مدارس شهر مشهد که بطور پراکنده بوده وبین ۲۵۰ تا ۳۰۰ مدرسه می‌باشد توزیع گردد.

٤- مدت تحویل میوه با برنامه‌ای که از طرف واحد اجرائی تغذیه شهر مشهد تدوین وتعیین میگردد انجام‌شده‌وتاریخ ان از پانزدهم آبان ماه ۲۵۳۵ لغایت سال تحصیلی ۳٦-۳۵خواهدبودو هزینه نگهداری میوه در مدت فوق‌به عهده فروشنده‌می باشد. ضمناهرگونه نوسانی در قیمت میوه های مزبورایجاد شود موکول به نظر کمیسیون نظارت خواهد بود و تصمیم کمیسیون نظارت طرفین قرارداد لازم‌الاجرا است‌بارعایت آئین‌نامه دولتی.

۵- نوع میوه باید مرغوب و درجه یك باشد بطوری که پرتقال هر ۵ تا ٦ عدد یك کیلو وسیب‌هر٦تا ۷عدد یك کیلو باشد.

٦- پیشنهاد دهندگان باید معادل ۵ درصد بهای این مناقصه را بحساب ۹٦۲۷٦ بهبود تغذیه استان در بانـك ملی واریز وفیش سپرده را روی پاکت پیشنهادی ضمیمه‌نمایندوبه‌پیشنهادات فاقد سپرده یا مبهم و مخدوش‌ومشروط ترتیب‌اثر داده نخواهد شد.

۷- پیشنهاد دهندگان می توانندجهت کسب هرگونه اطلاعات از محل مدارس و تعداد دقیق آن و آمارمربوطه همه روزه در ساعات اداری به‌امورتغذیه ناحیه یك واقع در خیابان پهلوی جنب‌مرکز پزشکی فرهنگیان و امور تغذیه ناحیه ۲ آموزش‌وپرورش‌واقع درخیابان‌ابومسلم مقابل مدرسه راهنمائی کمال تربیت مراجعه نمایند.

۸- کلیه هزینه های مربوط به‌این مناقصه از قبیل حق‌بیمه و مالیات وحق الدرج آگهی بعهده برنده مناقصه‌خواهد بود. واداره کل آموزش و پرورش خراسان درردیاقبول پیشنهادات‌رسیده‌مختار است

۹- پیشنهاداتی که تا ساعت ۱۱صبح روز پنجم‌آبانماه ۲۵۳۵ بدبیرخانه اداره کل آموزش و پرورش خراسان برسدقبول وبعدازساعت‌مذکورهیچگونه پیشنهادی پذیرفته نخواهـد شد وپیشنهادات رسیده بلافاصله در حضور واحد اجرائی تغذیه استان باز وقرائت‌خواهد شد حضور پیشنهاد دهندگان‌در جلسه آزاد خواهد بود.

مدیر کل آموزش و پرورش خراسان

یک حادثهٔ رانندگی قسمتی از تهران را به آتش کشید!

آتش نشانان شش ایستگاه آتش‌نشانی صبح جمعه بسیج‌شدند تاخیابانها و میادینی راکه براثر واژگون شدن یک تانکرحامل‌بنزین به آتش کشیده‌شده بود خاموش کنند . در این عکس آتش نشانان شیلنگ آب‌رابرجوی آبی که‌مشتعل شده است گرفته‌اند.

در یک تصادف که درساعت چهارصبح روزجمعه‌بین‌تانکرشماره ۱۷۱۵۲ ـ تهران محتوی بنزین‌و کمپرسی ۶۲۶۳۴ تهران‌الف ـ در تقاطع جاده آرامگاه وانوشیروان دادگر بوقوع‌پیوست مخزن‌تانکر سوراخ شد و بنزین آن بداخل جوی خیابان آرامگاه سرازیر شد وبداخل میدان سراج ـ خیابان بابل میدان کلانتری ، کوچه‌خوش نقش ـ کوچه عبداللهی ـ کوچه صبوری و کوچه ده‌دشت سرازیر شد.

ته سیگارروشن‌یک‌عابر بی‌خبر از همه‌جا درساعت ۸ صبح باعث وقوع آتش‌سوزی شد در این آتش‌سوزی هشت خانه وچهار اتومبیل پیکان ـ یک‌اتوبوس‌وزارت بهداری و یک وانت مزدا طعمه حریق شد . که ماموران سازمان آتش‌نشانی تهران از ۶ ایستگاه آتش نشانی بمحل حادثه رفتند وبا‌پاشیدن پودر وکف مخصوص خاموش‌کردن‌بنزین‌درمسیرهای‌اطراف فعالیت خود را آغاز کردند.وقبل‌از اینکه آتش بداخل خانه‌هارخنه کند آنرامهار کردند .

دراین آتش‌سوزی که‌حدود ۲ ساعت بطول انجامید،خانه های شماره ۱۹۵ ـ ۱۹۷ـ۱۹۹ـ ۲۰۱ـ ۲۰۳ـ ۲۰۵ ـ ۲۰۷ ـ و ۲۰۹ که در مسیر حریق قرارداشتنددچار حریق شدند ودر ودیوار این‌خانه‌ها آسیب دید همچنین چندین اصله درخت داخل کوچه‌ها آتش گرفت وسوخت .

باند بزرگ سرقت فرش محکوم شد

۱۰ عضو یک باند بزرگ سرقت فرش در شعبه ۳۰ دادگاه جنحه تهران محاکمه شدند و ۸ نفر آنها به ۶۲۴ ماه زندان محکوم گردیدند . دادگاه رسیدگی به پرونده دو عضو دیگرباند را به وقت دیگری موکول کرده است . اعضای این شبکه به‌اسامی «جانی عیسی خانی» ، «عباس وحدت» «مجید کیوان» «اله‌وردی فهیمی» «ژیلامصدقی» «بیژن‌گنجوی» «عباس سالم‌پور» «نیمتاج رجب‌پور» ـ «جهان بخش بهمنی» و «نجف نعلبندی» متهم‌هستند که‌روزانه بیش از ۱۰۰ تخته قالی را از منازل مختلف در تهران و شهرستان ها سرقت کرده‌اند. «جانی عیسی‌خانی» با ۲۳ فقره سرقت به ۱۱۵ ماه حبس، «عباس وحدت» و «مجید کیوان» به ۷ سال «الهوردی فهیمی» ۸ سال «ژیلامصدقی» به ۳ ماه «بیژن گنجوی» به۱۸ ماه و «نیمتاج رجب‌پور» و «جهان‌بخش بهمنی» هریک به دو ماه حبس جنحه‌ای محکوم شدند .

دادگاه رسیدگی به پرونده «عباس سالم‌پور و نجف نعلبندی» را به وقت دیگری موکول کرد .

دادگاه همچنین متهمین را مکلف‌به دادن فرش های سرقت شده به صاحبان آنها کرد .

قاتل به ۱۵ سال حبس محکوم شد

جوانی که درارديبهشت ماه گذشته درکافه متروالازار در یک نزاع خونین مردی‌راباکارد کشت، درشعبه چهارم دادگاه عالی‌جنائی به ۱۵ سال حبس جنائی درجه ۲ محکوم شد .

درجریان دادرسی‌وکیل مدافع باتشریح حالات پرویز محمدی‌متهم بقتل نصراله مرادی هنگام نزاع گفت ، وقتی مهاجمین موکل را محاصره کردند واورا کتک زدند چون او جوانی قوی بنیه‌است‌در برابر آنان جان سختی کرد بعد با چاقو باو حمله کردند و در این هنگام موکل درمقام دفاع از خود ضربه‌ای بیکی از مهاجمین بنام نصراله مرادی زد که باعث مرگ اوشد . وکیل مدافع درپایان‌اظهار داشت: باتوجه‌به‌وضعیت‌اضطراری متهم واینکه او ازجان خود دفاع کرده استدعای صدور حکم‌برائت دارم .

نماینده دادستان دردفاع از کیفرخواست گفت : متهم باکارد‌ی که ضمیمه پرونده است ، ضرباتی به مقتول زده واوراکشته است . هردفاعی بایستی متناسب با حمله باشد ولی در این پرونده این تناسب بچشم نمی آید، متهم با کارد ضرباتی به مقتول زده و از این جهت جای هیچ انکاری‌نیست.

دادگاه پس از استماع آخرین توضیحات وکیل مدافع وارد شور شد و متهمرا به ۱۵ سال حبس جنایی درجه ۲ و پرداخت ۱۰۰ هزار تومان ضرر وزیان به شاکی خصوصی محکوم کرد.

گزارش خبرنگاران اطلاعات از: کرمانشاه ـ تبریز ـ اهواز ـ مشهد ـ بندردیر ـ خرم‌آباد و اصفهان

در حوادث مختلفی که‌طی یکی دوروز گذشته در شهرستانهای کشور رخ داده یازده نفر جان باخته‌اند . از این عده ٤ نفربه قتل رسیده‌اند یکنفر خودکشی کرده وبقیه قربانی‌حوادث‌رانندگی شده‌اند .

کرماه ـ بر اثر واژگون شدن یک اتوبوس مسافربری در نزدیکی کرمانشاه، ٤ نفر کشته و ۲۳ نفر مجروح شدند که حال ۷نفراز مجروحان رضایتبخش نیست .

حادثه هنگامی رویداد که اتوبوس شماره ۷۸۲٤۵ سب، براندگی مراد داوری (متعلق به شرکت مسافربری‌لاوان‌نور) با ٤۳ مسافر از کرمانشاه به اصفهان میرفت‌در۱۵کیلومتری کرمانشاه نزدیک پادگان‌خاجی آباد به علت ریزش باران و لغزنده بودن جاده و سرعت زیاد با لندروری که از مقابل می آید برخوردکرد .در‌ی‌این این حادثه کنترل اتوبوس از دست راننده خارج شد و اتوبوس بعداز چهاربار معلق زدن ، بگوشه‌ای‌ازجاده پرتاب شد و از حرکت باز ایستاد .

راننده اتوبوس و شخصی بنام حسین وبسیاری‌ دو نفر دیگراز سرنشینان اتوبوس‌که هویتشان تاکنون‌مشخص نشده کشته شدند و ۲۳ نفر دیگر از سرنشینان اتوبوس مجروح گردیدند .

مرگ دانش آموز

تبریز ـ کمپرسی ۲۲٤٤ ـ تبریم‌برانندگی بیگردلانیان در خیابان چهارم اردیبهشت تبریز مقابو مدرسه «آریا» وارد صف دانش‌آموزان کلاس اول شدو داود رحیمی ۷سالم‌ادر حالی که‌کنار مادر خودایستاده بود، زیر گرفت و کشت .

دستگیری ۲ متهم به قتل

تبریز ـ دو نفر باتهام کشتن مردجوانی در تبریز دستگیر شدند .

جسد مرد مقتول که کریم خسرو قدیمی نام داشت و ۳۲ ساله بود ، در خانه اش واقع در کوچه « بهروز » خیابان «فرم‌آغاج» تبریز پیدا شد .

ماموران کلانتری‌چهارتبریز تحقیقات وسیعی را برای شناسائی قاتل یا قاتلین و روشن شدن انگیزه قتل آغاز کردند و دونفر بنامهای جلیل محمدیان ومحمدحسن خیرمرا باتهام کشتن‌کریم خسروقدیمی، دستگیر کردند .

متهمین در مرحله اول بازجوئی بکشتن کریم اعتراف کردندو گفتند که کریم را به علت اختلافات قبلی‌خفه‌کرده‌اند.

جوانی مادرش را کشت

اهواز ـ جوان ۲۷ ساله‌ای دراهواز مادر ٤۰ ساله‌اش را خفه کردو گریخت .

جنایت در ناحیه ۱۳ اهواز رخ داد و طی آن‌منور بهپور بدست پسرش عبدالعلی فردی بقتل رسید ماموران‌درجستجوی قاتل و کشف ماجرا هستند .

۳ روستایی جوانی‌راکشتند

مشهد ـ در پی اختلافات محلی ، ۳مرد روستائی ، جوان ۲۰ساله‌ای را کشتند . جنایت در روستای «مایان» (۳۵ کیلومتری مشهد) روی داد و طی آن سه نفر باسامی محمودمهماندوست ، مصطفی ویوسف دانشمند باچاقو به محمد میرزائی مقدم‌حمله کردند واورا بقتل رساندند .

پس‌از این واقعه محمود میهماندوست متواری‌شد و ۲تن دیگر زندانی شدند .

خودکشی در کوهستان

بندردیر ـ دانش‌آموز۱۷ ساله‌ای بمحض‌شنیدن‌خبرردی خویش درامتحان‌خودرا بکوه های اطراف بندر دیر رسانید و خودکشی کرد. این‌دانش‌آموز حسین نامجو نام داشت ودر یکی از آموزشگاههای بوشهر درکلاس اول نظری تحصیل میکرد .

رسیدگی به مرگ مشکوک

خرم‌آباد ـ پرونده‌مرگ‌مشکوک زنی که گفته میشوددر یکی از خانه‌های خرم‌آبادبر اثر انفجار گاز جان سپرده دردست‌رسیدگی قرار گرفت .

این زن‌فاطمه‌خادم‌آل‌حسینی نام داشت‌و همسر رئیس بانک عمران شعبه خرم‌آباد بود .

پرونده مرگ فاطمه که۳۶ سال‌داشت و ۳فرزند از خود بجای‌گذاشته ، به علت مجهول بودن چگونگی‌مرگ‌از سوی کلانتری ۲ خرم‌آباد به دادسرا رفت وباحمدزاده بازپرس‌شعبه دوم دادسرای خرم‌آبادارجاع شد .

ربایند کودک بازداشت‌شد

اصفهان ـ مردی بنام‌الهیار توکلی که کودکی را ربوده وتحت شکنجه قرار داده‌بود بر اثر فعالیت ماموران در حومه اصفهان دستگیر شد .

بازپرس شعبه اول دادسرای اصفهان نیز الهیار توکلی را باقرار قانونی بازداشت کرد.

مرگ موتورسوار

مشهد ـ موتورسوار ۳۰ ساله‌ای بنام حسن صفرپور در برخورد با اتومبیلی‌کشته شد ، حادثه‌در قریه« اسماعیل آباد » ۲۸ کیلومتری مشهد رخ داد .

قتل با آجر و چاقو

اصفهان ـ مرد ۳۳ ساله‌ای بنام ابراهیم قاسمی در یکی از خانه های «دستجرد خیار » اصفهان با ضربات چاقو وپاره آجر بقتل رسید .

پرویز اکبری ۱۹ ساله‌نیمه شب درحالیکه‌لباسش‌خون‌آلود بود از خانه‌اش خارج شد و همسایگان متوجه قتل ابراهیم قاسمی میهمان وی شدند .

پرونده در بازرسی شعبه سوم دادسرای اصفهان زیر نظر آقای تقدیرتحت رسیدگی است .

استخدام کمک پرستار

بیمارستان مهر تعدادی دوشیزگان و یا بانوانیکه تا حدود ششم ابتدائی تحصیل کرده‌و سن آنان از سی سال بیشتر نباشد استخدام می نماید .

داوطلبان برای تعیین وقت قبلی بین ساعت ۸ صبح الی٤ بعداز ظهر با تلفن۶۵٤۳۹۲ تماس بگیرند .

۱۱ نفر در حوادث گوناگون شهرستانها کشته شدند

دادگاه عالی جنایی مرکز (شعبه اول)

برگ تازه‌ای علیه متهمان به‌دادگاه ارائه شد

ارائه دو کیسه ۲۵ کیلویی‌شیرخشک از طرف‌فروشنده‌اصلی شیرخشک‌ها به محضر دادگاه‌متهمان دیگر پرونده و وکلای‌آنان

را بر آن داشت که بلافاصله پس‌از اعلام پایان جلسه خود را به میز رئیس دادگاه برسانند تا این برگه تازه‌ای را که علیه آنان عرضه شده بود از نزدیک تماشاکنند .

«منصور مطلوب» فروشنده‌اصلی شیر خشک‌ها با ارائه این کیسه‌ها به محضر دادگاه توضیح‌داد که روی کیسه‌های ۲۵کیلوئی شیرخشک دامی برچسبی وجوددارد که روی آن تاریخ انقضای قابلیت مصرف و این‌جمله صریحا قید شده‌که‌این‌شیرخشک‌مخصوص دام است . بنابراین ادعای‌خریداران شیرخشک در این خصوص که نمیدانسته‌اند این‌ها شیر دامی است ، بی‌اساس‌است.

دادگاه شعبه اول‌جنایی‌تهران، پنجشنبه گذشته (پریروز)رسیدگی به اتهامات منصور مطلوب وارد کننده اصلی شیر خشک های خطرناک را آغاز کرد . در عکس «مطلوب» به سئوالات دادگاه پاسخ میدهد .

دادگاه متهمان پرونده شیر خشک دامی در جلسه روز پنجشنبه (پریروز) ، دادرسی از مدیر داخلی کارخانه‌سیتارا پایان داد و سپس منصور مطلوب فروشنده اصلی شیر خشک‌ها را پای میز محاکمه فراخواند .

سعید رضائی‌زاده مدیرداخلی کارخانه سیتا دریاسخ‌سئوالات دادگاه گفت : در فاکتور و نامه‌های مربوط به خرید شیرخشک هیچگاه کلمه«دامی» نوشته‌نشده است و درجریان معامله هم هیچگاه آقای‌مطلوب بما نگفت که اینها شیر خشک مخصوص حیوانات است .

قیمت شیرخشک‌ها

«منصور مطلوب» در معرفی خود گفت : من یکی ازمدیران و سهامداران‌شرکت«ایرانوت» هستم که وارد کننده مواد دامی و غذائی و داروئی است .

بنگاه داروئی نور متعلق‌به آقای گیلاردیان است که از بستگان من است و هنگامی‌که فاکتورهایم تمام شده بود از این بنگاه چند برگ فاکتور گرفته‌ام .

دادگاه از نحوه فعالیت های متهم سئوال کرد .

متهم گفت : ازسال ۵۳حدود ۳۰۰ تن شیرخشک واردکردیم که ۲۰۰ تن آن عمده فروشی شد و بقیه یعنی ۶۰ تن در انبار و حدود ٤۵ تن‌درگمرک بود که بعدا ترخیص شد .

شرکت‌ها و واسطه‌ها برای خرید شیرخشک به مامراجعه میکردند. از جمله مدیر داخلی کارخانه سیتا بما مراجعه کرد و دو قلم جنس و هربار پنج تن خرید .

رضائی‌زاده مدیر داخلی‌سیتا فقط باینجانب مراجعه کرده‌و هیچ مراجعه‌ای به‌بنگاه‌داروئی نور نداشته است. باید آقایان روشن کنند برای خرید چه جنسی به بنگاه داروئی نور مراجعه کرده‌اند .

دادگاه : شما این ۵ تن شیر خشکی را که به آقای رضائی زاده فروخته‌اید‌طبق چه‌مدرکی بوده است . اگر فاکتور و مدرکی دارید به دادگاه ارائه کنید .

متهم : فاکتور دادم و در آن قید کرده‌ام «جانشین شیر خشک» که منظور شیرخشک دامی است. اما چون بایگانی و تشکیلات اداری نداشتیم، فاکتور موجود نیست‌و اضافه میکنم رضائی‌زاده‌خودش روی ورقه دیگر با تایپ مدارکی درست کرده که اینها بهیچوجه مربوط به من نیست و امضاء مرا هم جعل کرده است .»

«منصور مطلوب»فتوکپی دو برگ درخواست خرید ازطرف وزارت جنگ ـ دامپروری سپیدرود ـ را بدادگاه ارائه کرد تا ثابت کند که درجریان معاملات ذکر جمله شیر خشک «دامی» معمول نبوده و به ذکر «شیر خشک» اکتفا میشده و از روی قیمت معلوم است که منظور چه نوع شیرخشکی است .

دادگاه از قیمت شیر خشک دامی و انسانی سئوال کرد .

متهم در پاسخ‌گفت:شیرخشک انسانی یک پوندی کیلوئی ۱۱۰ تا ۱۶۰ ریال بود ، شیر خشک انسانی ـ ۲۵ کیلوئی ۱۷۶ تا ۱۸۵ ریال‌وقیمت شیر خشک دامی ۲۵ کیلوئی ۷۵تا ۱۱۰ ریال . این شیر خشک‌ها را در پارتی دوم بکارخانه‌سیتا بقیمت ۱۱۰ ریال فروختیم .در همان موقعی که رضائی‌زاده‌ـ پارتی‌دوم شیر دامی را خریدبا زبردستی ۳۰۰ کارتن از شیر های انسانی یک پوندی نیز برای شرکت «دادلی» واقع در شیراز سفارش داد که پول‌آن را طی چک مورخ۲۵ر۱۱ر۵٤ صادر کردند و جنس‌راتحویل دادیم .

جریان برچسب‌ها

در اینجا فروشنده اصلی شیرخشک‌ها دو کیسه نایلونی ۲۵ کیلوئی به دادگاه تقدیم‌کرد و گفت شیرهای دامی کیسه های۲۵ کیلوئی علاوه براینکه مشخص‌ترین نوع‌شیرهای‌دامی است که به بازار عرضه می ـ شود ، برچسبی دارد که به انگلیسی نوع و مشخصات آن صریحا رویش قید شده و علاوه بر آن روی کیسه به حروف لاتین قید شده : «آنتی بیوتیک» همچنین این کیسه‌ها و قوطی‌ها ، زویشان تاریخ مصرف داردو در همان‌برچسبی که روی پاکت ۲۵ کیلوئی است تاریخ مصرف‌هم‌قید است.

دادگاه : کیسه‌ای که ضمیمه پرونده است برچسب ندارد اماکیسه‌ای که شماارائه دادید دارای برچسب است.

متهم : شیردامی‌که‌فروخته‌ایم با همین مشخصات ظاهری و باطنی بوده و اگر صحبت در این است که ما برچسب آنرا کنده‌ایم هرگز چنین‌چیزی‌نبوده است .

ادامه دادرسی به امروز ـ شنبه ـ موکول شد که جریان آنرا فردا مطالعه خواهیدکرد.

تبریکات

جناب آقای محمد جواد جاوید

انتصاب شایسته جنابعالی را تبریک عرض موفقیت‌روز افزون آن جناب را در راه خدمت به‌شاهنشاه آریامهرو میهن عزیز از خداوند متعال خواستاریم .

شهبلوار ـ سیدقاسم حاتمی ـ غلامحسین نقدی ـ محمد مهدی اسدالهی

دوست عزیز جناب آقای علی افغانی

ارتقاء شایسته آن جناب راصمیمانه تبریک عرض‌می‌نماید .

سیدمهدی توکلی

جناب آقای احمد چنگیزی

ارتقاء درجه جنابعالی راصمیمانه تبریک میگویم.

عزیز صالحی

جناب آقای محمد جواد جاوید

انتصاب شایسته جنابعالی را تبریک عرض نموده، توفیق سرکار را در راه خدمتگزاری به‌شاهنشاه آریامهرو مردم آرزومندیم .

بانک صادرات شهبلوار ـ سیدمهدی حسینی

دوست ارجمندم جناب آقای فرهنگ‌مستوفی نژاد

ارتقاء درجه جنابعالی را صمیمانه تبریک گفته .وموفقیت بیش‌از بیش شمارا از خداوند بزرگ آرزودارم .

فسا ـ محمدرفیع دهقانی گلستانی

۵٤۸۰ـ۱

جناب آقای ناصر وحدانی

ترفیع رتبه آن دوست عزیزم را صمیمانه تبریک‌عرض نموده امیدوارم در پناه‌مولای متقیان علی (ع) سلامت و موفق بشید .

حاج جواد مدبر کاشانی

ساخت ژاپن

پارتی جدید تلویزیون رنگی تری نیترون سونی

تعداد معدود رسید

از نمایندگان محترم خواهشمند است تعداد مورد نیاز خود را قبلا رزرو کنند

SONY®

برای آنها که از هر چیز بهتر بودنش را میخواهند

کیس case

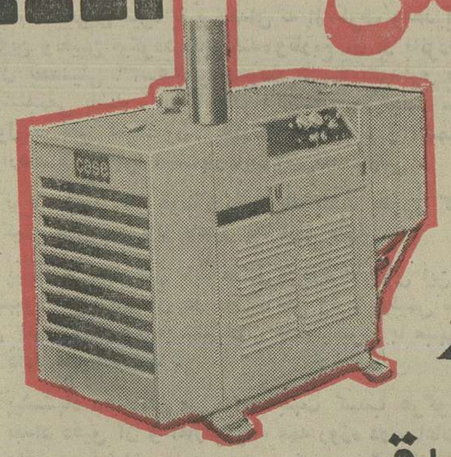

موتور

چاه عمیق مدل ۵۰۴ بقدرت ۲۰۰ اسب

درموقع گرم شدن وکم نمودن روغن بطور اتوماتیک خاموش میشود.

نماینده انحصاری در ایران

شرکت سهامی اتفاق شاهرضا پیچ شمیران تلفن: ۷۵۲۷۹۹

۱۰٤۱۳ ـ ۱۷ر۷ر۳۵

آگهی استخدام رسمی

اداره آموزش وپرورش شهرستان نوشهر طبق مفاد قانون استخدام کشوری عده‌ای را ازطریق امتحان و مسابقه بشرح زیراستخدام میکند

ردیف	عنوان شغلی	طبقه	محل جغرافیائی خدمت	گروه قطعی شغلی	شرایط احراز
۱	خدمتگزار جزء	یك	حوزه نوشهر	یك	گواهی نامه پایان تحصیلات ابتدائی ششم ابتدائی قدیم یا پنجم نظام جدید

داوطلبان واجد شرایط می توانند برگ درخواست ذیل این گواهی‌راتکمیل کنند وبا مدارك مشروحه زیر . عکس ٤ × ۳ با ذکر مشخصات سجلی در ظهر دوقطعه فتوکپی مدرك تحصیلی یك‌برگ شناسنامه‌عکسدارکارت پایان خدمت وظیفه یا فتوکپی برگ معافیت دائم‌ازخدمت وظیفه .

رسید بانکی مبنی برپرداخت مبلغ ۱۵۰ ریال‌در یکی از شعب بانك ملی ایران بحساب شماره ۹۸۰ خزانه نزد بانك مرکزی ایران بعنوان حساب حق‌ثبت‌نام داوطلبان استخدام حداکثر تا ده روز پس از انتشار این آگهی با پست سفارشی به نشانی اداره آموزش و پرورش نوشهردایره کارگزینی ارسال دارندبمدارکی که فاقد رسید بانکی باشد یا بعداز مهلت مقرر به پست تحویل شده باشد ترتیب اثر داده نخواهدشد وضمنا وجه مزبور بهیچوجه مسترد نخواهد شد تاریخ امتحان و مسابقه متعاقبا در همین روزنامه درج‌وباطلاع داوطلبان واجد شرایط خواهد رسید پروانه ورود به جلسه امتحان قبل از برگزاری امتحان در محل مربوط توزیع خواهد شد .

رئیس اداره آموزش و پرورش شهرستان نوشهر سلیمان‌پور

نام خانوادگی ـ نام

نام پدر ـ شماره شناسنامه ومحل صدور

تاریخ تولد روز و ماه وسال ـ مدرك تحصیلی و رشته آن

وضع‌خدمت‌وظیفه ـ داوطلب شغل

محل جغرافیائی مورد تقاضا ـ نشانی کامل

شهر ـ خیابان

کوچه کوی ـ شماره منزل

آ ـ ۵٤۶۹ ـ امضاء داوطلب

مجالس ترحیم

باکمال تاسف درگذشت ناگهانی شادروان مهندس حمید نواب شیخ‌الاسلامی پدر همکار ارجمند آقای دکتر مجید نواب و عموی همکاران گرامی آقای دکتر منوچهر نواب و آقای پرفسور عیسی نواب را باطلاع میرساند. مجلس ترحیم زنانه و مردانه آن مرحوم روز یکشنبه ۲۵ مهر ماه از ساعت ۱۴ تا ۱۶ در خانقاه صفی علیشاه برگزار میگردد.
رئیس دانشکده پزشکی پهلوی - پرفسور فرهنگ باقری - دکتر بهدخت اسکوئی - دکتر حسن طباطبائی.
آ - ۱۲۵۲۹

باکمال تاثر و تاسف درگذشت ناگهانی شادروان مهندس حمید نواب شیخ‌الاسلامی پدر دوست ارجمند آقای دکتر مجید نواب و عموی دوستان عزیزمان آقای دکتر منوچهر نواب و پروفسور عیسی نؤاب را باطلاع میرساند. مجلس ختم زنانه و مردانه آن مرحوم روز یکشنبه ۲۵ مهر ماه از ساعت ۱۴ تا ۱۶ در خانقاه صفی علیشاه برگزار میگردد.
دکتر فریدون دواچی - دکتر شیدا شمس - دکتر جمشید لطفی - دکتر ارسلان وکیلی - دکتر جهانگیر خدادوست - دکتر یحیی دیبا - دکتر علی حکمی.
آ - ۱۲۵۲۹

باکمال تالم و تاسف درگذشت شادروان مهندس حمید نواب شیخ‌الاسلامی عموی خود را باستحضار میرساند.
مجلس ختم زنانه و مردانه آن مرحوم روز یکشنبه ۲۵ مهر ماه از ساعت ۱۴ تا ۱۶ در خانقاه صفی علیشاه برگزار میگردد.
دکتر منوچهر نواب - پروفسور عیسی نواب
آ - ۱۲۵۲۹

باندوه فراوان درگذشت شادروان مهندس حمید نواب شیخ‌الاسلام عموی گرامی‌جناب آقای دکتر منوچهر نواب‌شیخ الاسلام قائم‌مقام مدیرعامل انجمن ملی حمایت کودکان راباطلاع دوستان و همکاران میرساند. مجلس ترحیم آن فقید سعید از ساعت ۱۴ تا۱۶ روز ۲۵ مهرماه ۲۵۳۵ در خانقاه صفی‌علیشاه منعقد خواهد گردید.
انجمن ملی حمایت کودکان
آ-۲۳۲۴۰

بانهایت تاسف و تاثر درگذشت ناگهانی همسر و پدر عزیز خود شادروان مهندس حمید نواب شیخ‌الاسلامی را باطلاع دوستان و آشنایان میرساند. مجلس ترحیم زنانه و مردانه آن مرحوم روز یکشنبه ۲۵ مهر ماه از ساعت ۱۴ تا ۱۶ در خانقاه صفی علیشاه برگزار میگردد.
پروین‌دخت نواب (منوچهری) - مجید - خسرو - پرویز و سیمیندخت نواب.
آ - ۱۲۵۲۹

بدینوسیله فوت ناگهانی برادرعزیز خود آقای‌مهندس حمید نواب شیخ‌الاسلامی را باطلاع دوستان و آشنایان میرساند.
مجلس ترحیم آن مرحوم روز یکشنبه ۲۵ مهر ماه از ساعت ۱۴ تا ۱۶ در خانقاه صفی علیشاه برگزارمیشود.
مهدی نواب شیخ‌الاسلامی (سالار) - محمد نواب شیخ‌الاسلام
آ - ۱۲۵۲۹

بدینوسیله فوت ناگهانی آقای مهندس حمید نواب شیخ‌الاسلامی را باطلاع میرساند. مجلس ترحیم زنانه و مردانه آن شادروان روز یکشنبه ۲۵ مهر ماه از ساعت ۱۴ تا ۱۶ در خانقاه صفی‌علیشاه برگزار میگردد.
خانواده های: نواب شیخ‌الاسلامی - نواب - منوچهری - طرفئن - نوابی - ذوالفقاری - کاشانی - شبیری - وحیدی- زرفشان- سخی- قزوینی- میرفخرائی- شیخ رضائی - افشار - سهرابی - غفوری - طالقانی - زاهد پور - فرخسیر - کنی - محبوبی فرد - رحیمی - رحیم طایفه - خسروی - خادم میثاق - شفقی.
آ - ۱۲۵۲۹
اطلاعات - مصیبت وارده را بخاندان محترم نواب شیخ‌الاسلامی و خانواده های وابسته بویژه بازماندگان آن مرحوم تسلیت میدهد.

بانهایت تاسف و تاثر درگذشت جوان ناکام مجتبی چینی فروش‌خوئی فرزند حاج اسماعیل چینی فروش خوئی راباطلاع خویشاوندان و دوستان و همشهریان گرامی میرساند.
مجلس ختم مردانه و زنانه آنمرحوم روز یکشنبه بیست و پنجم مهر ماه از ساعت سه ونیم الی پنج و نیم بعد از ظهردر مسجد ولی عصر واقع در خیابان حشمت‌الدوله غربی منعقد میگردد.
الاحقر حاج سید علی اصغر صادقی خوئی. الاحقر حاج سید محمد شجاعی. الاحقر حاج شیخ خلیل قباه‌ای و خانواده های: چینی فروش خوئی. جعفرزاده. کارشناس. اقبالی.همدانی. مدقالچی. فرشچی. صباغی. فرزام.
آ-۱۲۴۹۱
اطلاعات - مصیبت وارده را بخانواده های عزادار تسلیت میدهد.

باکمال تاثر درگذشت شادروان منوچهر منوچهریان مقیم امریکا را باطلاع دوستان می‌رسانیم مجلس تذکر آن مرحوم در روز دوشنبه ۲۶ مهرماه ساعت ۳-۷ بعدازظهر در خیابان پهلوی خیابان توانیر (ایوبی سابق) خیابان‌نظامی گنجوی کاشی ۸۱ منعقد می‌باشد
توران یعقوب‌زاده. موسی یعقوب‌زاده. پرویز یعقوب زاده. صیون القانیان. عین‌اله متین‌خو کرمل‌لوی.
آ-۱۲۴۶۱

باکمال تاسف درگذشت مرحومه مغفوره بانو برخورداریان مادر گرامی جناب آقای دکتر برخورداریان سرور گرامی را بداطلاع دوستان و آشنایان می‌رساند. بهمین مناسبت‌از ساعت۷ الی۹ بعدازظهر روز یکشنبه مورخ ۲۵ر۷ر۳۵مجلس ترحیمی درمحل حسینیه همدانیها- خیابان‌ری- دوراه‌مهندس (خیریه ثامن‌الحجج علیه‌السلام) برگزار خواهد بود. از دوستان و آشنایان تقاضا می‌شود بپاس خدمات ارزنده‌جناب آقای دکتر برخورداریان و شادی روح آن مرحومه‌حضور بهمرسانند.
خیریه ثامن‌الحجج علیه‌السلام
آ-۱۲۴۷۵

انالله و انااليه راجعون
باکمال تاسف فوت مرحوم محمد تقی فروزان را باطلاع کلیه فامیل‌و دوستان میرساند. مجلس ختم آنمرحوم روزدوشنبه ۲۶ مهرماه از ساعت ۴ الی ۶ بعد ازظهر در خانقاه صفی‌علیشاه برگزار خواهد شد.
مهری فروزان. اعظم فروزان. ملک فروزان. مهندس فرخ فروزان. فرزانه‌فروزان. مهندس‌حسین یمینی. حاج نادعلی‌همتی. دکتر مهدی رهنما. عباس خوبان. محمد میرخانی. ناصرمیرخانی. دکترمنصور میرخانی. امیرهوشنگ عالمی. هدایت یمینی .مهندس فرهاد پورسپنج.
آ-۱۲۴۸۷
اطلاعات - مصیبت وارده را بخانواده های عزادار بویژه بازماندگان تسلیت میدهد

باکمال تاسف فوت مرحومه عصمت خانقاهی (جمشیدی) متعلقه مرحوم خلیل جمشیدی مادر آقایان لطفعلی و عزت‌اله وبانوان اعظم. مشکوره. پوراندخت. آذر. سکینه و ربابه جمشیدی‌راباطلاع میرساند. مجلس‌ختم‌زنانه و مردانه آن مرحومه روز یکشنبه ۲۵ر۷ر۳۵ از ساعت ۲ تا ۴ بعد ازظهر در مسجد ... مسجد منعقد خواهد بود.
الاحقر حاج سیدعبدالکریم انواری . الاحقر حاج سید محمود سید ابراهیمی.خانواده های رحمت‌اللهی. ناطقی. اصغری. عبداللهی. فتحی. صادقی‌مقدم.ابراهیم یزدی. سیفی. دکترماشقانی. بلوری زاده. شکارچی. خانقاهی. دکتر بهروان. پور حاج . شریفیان. محسنی چراغلو . اشرفی. صداقت. عظیمی. مهدیزاده. لطفی. اصغری نیا. جمشیدی.
آ-۱۲۴۹۵
اطلاعات- مصیبت وارده را بعموم خانواده های عزادار بویژه بازماندگان تسلیت‌میدهد

سناتورها و نمایندگان آذربایجان غربی
باکمال تاسف درگذشت ناگهانی دکتر کیومرث برزگر فرزند مرحوم یوسف برزگر را کهازخانواده های‌سرشناس رضائیه میباشند به آگاهی دوستان و آشنایان میرساند. مجلس ختم آن شادروان از ساعت ۱۲ الی ۱۴ روز یکشنبه ۲۵ مهر ماه در خانقاه صفی علیشاه برگزار خواهد شد.
سناتور امان‌الله اردلان - سناتور سپهبد ورهرام - حسین اسکندری - علی امیرعشایری - علی بهنیا - یداله توتونچی افشار - جعفر حیدری - حسنعلی زرگرزاده - غلامعلی قاسمی - اسدالله موسوی ماکوئی - علی نظمی- محمد نوری - حسن وزیری و غلامرضا هاشمی.
آ - ۱۲۵۱۷

بدینوسیله درگذشت ناگهانی همکار ارجمند خود دکتر کیومرث برزگر را باطلاع عموم همکاران میرساند.
مجلس ترحیم آن مرحوم روز یکشنبه ۲۵ مهر ماه از ساعت ۱۲ الی ۱۴ در خانقاه صفی علیشاه منعقد میباشد.
جامعه دندانپزشکی ایران
آ - ۱۲۵۱۷

با دلی اندوهبار درگذشت ناگهانی دوست بسیارعزیز و همشهری گرامی خود دکتر کیومرث برزگر را باطلاع دوستان و آشنایان و همشهریان میرساند. مجلس ترحیم آن مرحوم از ساعت ۱۲ الی ۱۴ روز یکشنبه ۲۵ مهر ماه در خانقاه صفی علیشاه منعقد خواهد شد.
دکتر اسماعیل زاده - دکتر افشاری - دکتر آرمین - دکتر آصفی - آغداشی - آئینه‌ساز - انتظاری - افتخار زاده - افشار ثانی - دکتراکبری - پاشاپور - پیمائی - تهرانی - ثنائی - جهرمی - جهانگیری - دکتر حجازی - ختائی - دادبین - داوریا - دکتر دیلمقانی - زوار - دکتر سعیدی - دکتر صاحبقلم - مهندس صاحبقلم - طریقت - مهندس عتیق - عظیم زاده - عطائی - عمادافشار - غفاری- فروردین - فقهی - قائم - قوانلو - دکترکیافر- گرانپایه - معزی - دکتر منصوربیگی - دکتر وزیری.

با تاثر بسیار درگذشت ناگهانی عزیز از دست رفته خود دکتر کیومرث برزگر را باستحضار عموم فامیل و دوستان میرساند.
مجلس ترحیم مردانه و زنانه آن مرحوم روزیکشنبه ۲۵ مهر ماه از ساعت ۱۲ الی ۱۴ در خانقاه صفی‌علیشاه برگزار میشود.
فریده برزگر (نامور یگانه) - فرانک - کیانک و مامک برزگر - عفت برزگر (مهدوی) - زردشت برزگر - روشنک برزگر (حیدری) - هوشنگ برزگر - دکتر نامور یگانه - یوسف دهنادی و خانواده های : برزگر - نامور یگانه - مهدوی - حیدری - منصوری - انتظامی- امامی- امیر احسانی - یاوری - مبشری - عبداللهی - رزمجوی- قاجار دولو - عباسی - شجاعی - مظفریان - خراسانی - دانش - پروانه - جباری - معیلی - دهنادی - نیرومند- عشقی - نامور - مسعودی - فقهی - ضرابی - وثوقی- احمدی نژاد و حسینی.
آ - ۱۲۵۱۷
اطلاعات - مصیبت وارده را ببازماندگان آن مرحوم و خانواده های وابسته‌بویژه‌همکار گرامی آقای‌میرحسین حسینی تسلیت میدهد.

باکمال تاسف درگذشت یک انسان شریف ، یک معلم واقعی شادروان نقی معرفت صفائی را که با تاسیس دبیرستان معرفت شالوده فرهنگ نوین را با همگامی‌عده‌ای در تبریز پی‌ریزی کردند باطلاع دوستان‌و آشنایان میرساند. مراسم ختم زنانه و مردانه روز یکشنبه ۲۵ مهر ماه از ساعت ۶ تا ۸ بعد از ظهر در خانقاه صفی علیشاه برگزار خواهد شد.
خانواده های : صفائی - جعفری - موثق- شیخ‌الاسلام زاده - فرهمند - دیلمقانیان - شیوا - نجفی - طباطبائی- مصری - کجواری - مینونژاد - دیلمپور - شببو - آذرآئین - رفیعی - فولادی - علی نظری - شهامی‌پور - نیاورانی - گنجوی - مستشاری - سلیمانی - هاشمی - باوری - فهمی - اوسط - شهپرست - طیوری - میلانی- چهره پرداز - دهاء - رضائی - خلیلی- نورانی- قریشی- شقاقی.
آ - ۱۲۵۱۳
اطلاعات - مصیبت وارده را بخانواده های عزادار بویژه بازماندگان آن مرحوم تسلیت میدهد.

بانهایت تاسف و تاثر درگذشت بزرگ خاندان صمدی شادروان فقید سعید مرحوم حاج حسین آقا صمدی را به اطلاع سروران گرام کرمانشاهی دوستان و آشنایان‌ارجمند میرساند . مجلس ترحیم مردانه آن مرحوم روز دوشنبه ۲۶ مهر ماه جاری از ساعت ۲٫۵ الی ۵ بعد از ظهر در مسجد حاج شریف معتضدی و مجلس ترحیم زنانه درهمان روز و ساعت در منزل آن مرحوم در کرمانشاه و مراسم شب هفت مردانه و زنانه آن عزیز از دست رفته ازساعت ۷ بعد از ظهر روز سه‌شنبه ۲۷ مهر ماه در منزل آن مرحوم برقرار میشود.
خانواده های صمدی و بستگان
آ - ۲۳۲۵۰
اطلاعات - بخانواده آن مرحوم مصیبت وارده را تسلیت میدهد.

باندوه فراوان درگذشت شادروان سرهنگ بازنشسته ارتش محمود گلزاری را باطلاع میرساند مجلس ترحیم آن فقید سعید ازساعت ۱۵ الی ۱۷ روز یکشنبه ۲۵ مهر ماه ۲۵۳۵ درمسجد یزدیها واقع درقلهک خیابان دولت(نرسیده بمیدان) ومجلس ترحیم زنانه همان روز و ساعت در منزل شخصی واقع درقلهک خیابان دولت سه‌راه نشاط خیابان جوانشیر پلاک۴۶ برگزار می‌شود. ضمنا بنابروصیت آن مرحوم مخارج مربوط به‌شبهای هفتم وچهلم دراختیار یکی از موسسات خیریه گذارده خواهد شد.
حشمت ازگلی (گلزاری). مسعود. آذر. منصورگلزاری. محمد بارامبری. شیرین کاظمی.
آ-۱۲۵۱۰
اطلاعات- مصیبت وارده را بخانواده‌های عزادار بویژه بازماندگان آنمرحوم تسلیت می‌دهد.

بانهایت تاسف وتاثر درگذشت بانو حاجیه‌عالم‌السلطان حیدری بیگوند را به‌اطلاع عموم بستگان و آشنایان میرساند مجلس ترحیم زنانه ومردانه ازساعت ۳تا۵ بعدازظهر روز یکشنبه ۲۵ر۷ر۳۵ درمسجد امیر واقع درامیرآباد شمالی روبروی پمپ بنزین منعقد می‌گردد.
حیدری بیگوند. قبادی بیگوند. امجدی بیگوند. فرهنگ بیگوند. اجمال‌زاده. نصرتی. نویدی. نجفی وسایربستگان.
آ-۵۵۰۳
اطلاعات - به خانواده‌های عزادار مصیبت وارده را تسلیت می‌دهد.

بسمه تعالی
بدینوسیله فوت مرحوم مغفور حاج محمد رزاقی سلوک بزرگ خاندان را باطلاع بستگان و آشنایان میرساند. مجلس ترحیم مردانه صبح روزیکشنبه ۲۵ مهرماه از ساعت۹ صبح‌الی ۱۱ در مسجد حیدری واقع در امیریه- پل امیربهادر و بعد از ظهر همانروز از ساعت ۳ تا۵ در مسجد ارگ وروز دوشنبه۲۶ مهر صبح ۹الی۱۱ مسجد سید ولی بازار کفاشها و دوشنبه‌بعد از ظهر از ساعت ۳ الی ۵در مسجد قندی واقع در خانی آباد ومجلس ختم زنانه همانروز در منزل آنمرحوم واقع درخیابان مولوی- خیابان خانی آباد- کوچه مسجد قندی- پلاک ۳۱ از ساعت۳الی۵بعد ازظهر منعقد است. ضمنا شب هفت آن شادروان روز چهارشنبه ۲۸ مهر دربافچه علیجان(مجاور صحن حضرت عبدالعظیم) ازساعت۳ الی۵ بعدازظهر برقرار خواهدبود.
خانواده های: رزاقی (سلوک). ترکشیان. موحدین. صرافی زاده. زرین‌نام. غفاری. تقواشی. شابوری. فریس. اسلامی . جوانمرد. شاکری. نیکپنجه. نایبی. قوامی.
آ-۱۲۴۹۳
اطلاعات - مصیبت وارده را بخانواده های عزادارتسلیت میدهد.

بانهایت تاسف وتاثر درگذشت شادروان عباس اردوخانی رئیس اتحادیه صنف دباغان تهران همکار ارجمندمراباطلاع میرساند.
مجلس ترحیم آن شادروان روز یکشنبه ۲۵ر۷ر۳۵ از ساعت ۹تا۱۱ درمسجد شیخ عبدالحسین (آذربایجانی‌ها) انتهای بازار کفاشها برگزار خواهد شد.
سید حسن صحرائی
آ-۲۳۱۳۹

بانهایت تاثر وتاسف درگذشت شادروان جعفر بیگدلی را باطلاع دوستان و آشنایان می‌رساند مجلس ترحیم زنانه‌و مردانه آن‌مرحوم روز یکشنبه ۲۵ر۷ر۳۵ ازساعت ۳ تا ۵ بعد از ظهر در مسجد خاتم‌الانبیاء واقع در تهران پارس خیابان بهار منعقد میباشد. تشریف‌فرمائی دوستان موجب تسلی خاطر بازماندگان وشادی روح آن‌مرحوم خواهدبود.
خانواده‌های: بیگدلی. کسرائی. فاتح. رفان. افشار. حجت‌پناه. منصوری. بیگلری. حبیبی. جعفری. سلیمانی . امیرانی. راسخی. نجفقلی. احمدی . کرمانی .
آ-۲۳۲۷۲
اطلاعات- به خانواده‌های عزادار مصیبت وارده را تسلیت می‌دهد .

در مسجد صفی رشت
باندوه فراوان درگذشت شادروان حاج سید رحمن بخرد برادر، پدر، همسر وعموی گرامی خود را به‌اطلاع می‌رساند .
پرفسور مظفر بخرد. نصرت‌الله بخرد. ایران نقبائی بخرد. سید محمد بخرد. صدیقه بخرد. اعظم بخرد. فروغ بخرد. شمس پاکدل بخرد. آذر بخرد. مهرداد بخرد.شهداد بخرد.فریده‌بخرد. مهندس‌فرشته‌بخرد. دکترمهندس فریدون بخرد
بانهایت تاسف وتالم درگذشت شادروان حاج سید رحمن بخرد را باطلاع می‌رساند. مجلس ختم آن مرحوم روز یکشنبه ۲۵ر۷ر۳۵ ازساعت ۸ الی۱۰ صبح درمسجد صفی شهرستان رشت برگزار می‌گردد .
خانواده‌های: بخرد. نقبائی. فروهیده . جفرودی . کسائی. امین‌نژاد. شاهین. حدیدی. صالحپور. صفری . ابراهیم‌زاده. شمسا. چهرسا. چو لابی .
آ-۱۲۵۳۳
اطلاعات- مصیبت وارده را بخانواده‌های عزادار بویژه بازماندگان آنمرحوم تسلیت می‌دهد .

درگذشت مولمه همسر ومادر عزیزمان بانو حاجیه فاطمه رمزگویان رااباطلاع بستگان و آشنایان می رساند. مجلس ترحیم آن روان‌شاد روز یکشنبه ۲۵ر۷ر۲۵۳۵ از ساعت ۱۴ الی ۱۶ درمسجد الجواد برگزار میگردد .
محمد تقی رمزگویان. زهرا رمزگویان. غلامحسین رمزگویان. غلامعلی رمزگویان. مرتضی رمزگویان. مصطفی رمزگویان. محمد علی رمزگویان .
آ-۲۴۰

خانواده‌های: رمزگویان. اتابکی. مهندس کریمی . نوابی نژاد. نواب کاشانی. حنانی. طلائی . پنجه شاهی. هندی‌پور. رزاقی. شالچی. امامی. مطهریان. خاکپور. صفار زاده. پژوهی. نیکزاد. قزل‌ایاغ. شریف‌رازی. انصاری.نراقی. صالحی‌راد. جیرسرائی. طبسی. سخائی. شجاعی . نظری. کاظمی. جلالی .
باندوه فراوان درگذشت بانو حاجیه فاطمه رمزگویان را باطلاع اقوام و آشنایان می‌رسانند. مجلس ترحیم آن فقیده سعیده روز یکشنبه ۲۵ر۷ر۲۵۳۵ در مسجد الجواد از ساعت ۱۴ الی ۱۶ منعقدمیباشد.
آ-۲۴۰
اطلاعات- مصیبت وارده را بعموم خانواده‌های عزادار بویژه بازماندگان فقیده سعیده تسلیت می‌دهد .

یادبود

بیست وششم مهرماه سالروز درگذشت مادر عزیزمان بانو معصومه نوری (کریمخانی) می‌باشد. برای شادی‌روان تابناکش ساعت ۱۰٫۳۰ر۱۵ روز مزبور در بهشت‌زهرا برمزارش گرد میائیم وبا اشک دیده تربت پاکش را آبیاری می کنیم، مخارج شب سالگرد صرف امور خیریه خواهد شد .
علی محمد کریمخانی- ایرج کریمخانی
آ-۱۲۳۹۷

مجلس یادبود سال درگذشت فرزند دلبندم روانشاد مصطفی سیمجور ازساعت ۳ تا۵ بعد از ظهر روز دوشنبه ۲۳ شوال (۲۶ مهر ماه جاری) درسالن شماره ۳ بهشت‌زهرا ودرکنار مزارش برپا خواهد بود.
مادر داغدار - نیرآفاق سیمجور
آ-۱۲۳۶۹

تسلیت

جنابان آقایان اصغر و محمود قندچی
مصیبت وارده رابه جنابان و خانواده محترمتان صمیمانه تسلیت عرض نموده بقاء وسلامتی شمارا خواستاریم.
هیئت مدیره و کارکنان شرکت ایران مرچنت
آ-۲۳۲۳۹

بدینوسیله به دودمان محترم صمدی به ویژه سرکار علیه شوکت‌السلطنه آقایان علی‌اکبر- دکتر علی‌اشرف- علی رضا- علی نقی- علی اسعد- دکتر علی افضل- صمدی و خانواده‌های مهدوی- ایرانی شاهی- زرشکی - رفیعی - رستمی درگذشت بزرگ خاندان صمدی فقید سعید مرحوم حاج حسین آقاصمدی را صمیمانه تسلیت عرض مینمائیم.
مهندس سیروس گلشن ابراهیمی
آ-۲۳۲۴۹

جناب آقای مسعود عرب
درگذشت پدر بزرگوارتان مرحوم محمد عرب‌را صمیمانه تسلیت عرض می‌نمایم .
آستارا - بهمن صالحی
آ-۵۴۹۶

جناب آقای دکتر پرویز محتشم نوری
باکمال تاسف درگذشت شادروان مرحوم ارسلان‌خلعتبری را تسلیت عرض می‌نمائیم .
شرکت ایران فلاور
آ-۲۳۲۳۵

جناب آقای مصطفی تجدد
همکار عزیزم آقای هوشنگ تجدد
باتاسف بسیار درگذشت شادروان مرتضی تجدد را صمیمانه تسلیت گفته دوام و بقای بازماندگان را از خداوند مسئلت می‌نمائیم .
سپهبد علی محمد خادمی وبانو
آ-۲۳۲۴۶

جناب آقای محمد بهمن‌بیگی
مدیر کل محترم آموزش عشایری کشور
باندوه فراوان درگذشت مادر گرامیتان راتسلیت عرض نموده سلامتی وبقاء عمر آن خاندان محترم را ازایزدمتعال خواستاریم .
مربیان وکارکنان تربیت بدنی اداره کل‌آموزش عشایری
آ-۵۵۰۲

جناب آقای عیسی تقی‌زاده ماکوئی
باکمال تاسف وتاثر درگذشت شادروان پدر گرامیتان را حضور حضرت مستطاب عالی و خانواده محترمتان تسلیت عرض نموده بقاء و سلامتی شما وفامیل‌محترمتان را ازخدای بزرگ مسئلت می‌نمائیم .
شرکت ساختمانی فابریس
آ-۲۳۲۷۱

جناب آقای احمد نمازی
بانهایت تاسف فوت برادر عزیزتان را تسلیت‌عرض مینمایم.
زنجان- لطف‌اله رستمخانی
آ-۵۴۶۶

تسلیت

جناب آقای مهدی نواب شیخ‌الاسلامی (سالار)
اندوه درگذشت برادر بزرگوار آنجناب را صمیمانه تسلیت عرض نموده، بقای عمر شما و خانواده محترم را از درگاه باریتعالی مسئلت می‌نماید .
پرویز خردبین وبانو

هنرمند ارجمند سرکار خانم گوگوش
با تاثر فراوان مصیبت وارده را صمیمانه تسلیت‌عرض می‌نمایم .
وحید مجتهدی

باکمال تاسف وتاثر درگذشت شادروان مرتضی تجدد برادر گرامی جناب آقای سناتور مصطفی تجدد مدیر عامل محترم بانک بازرگانی ایران را بحضور ایشان تسلیت عرض می‌نمایند .
گروه سرپرستیهای شعب تهران
آ-۱۲۴۶۹

روسای شعب سرپرستی منطقه سه بانک بازرگانی‌ایران
بانهایت تاسف درگذشت شادروان مرتضی تجدد برادر ارجمند جناب آقای سناتور مصطفی تجدد مدیر عامل محترم بانک بازرگانی ایران‌را بنمایندگی از طرف خود و کارکنان منطقه بحضور ایشان تسلیت عرض مینمایند .
آ-۱۲۴۷۱

اتحادیه عکاسان بانهایت اندوه فوت نابهنگام دوست خود مرحوم عباس اردوخانی رئیس صدیق اتحادیه صنف دباغان تهران‌را صمیمانه به‌خانواده آن‌مرحوم و اتحادیه دباغان تسلیت عرض و از این فقدان جانگداز بی نهایت‌اظهار تاسف می‌نماید .
محمد پناهنده
آ-۱۲۴۸۰

سرکار خانم گوگوش و آقای بهروز وثوقی
مصیبت وارده را تسلیت عرض نموده و تاسف عمیقم را بپذیرید .
سیروس قهرمانی
آ-۲۳۱۶۰

سرکار خانم گوگوش و آقای بهروز وثوقی
مصیبت وارده را تسلیت گفته ما هم در غم شماشریک هستیم .
مهری فردین - محمد علی فردین
آ-۲۳۱۵۹

آقای اردشیر اسدی آذربایجانی
باکمال تاثر وتاسف مصیبت وارده را به‌جنابعالی و خانواده محترمتان تسلیت میگوئیم .
کارکنان دفتر مرکزی جمعیت

همکار ارجمند جناب آقای منوچهر ساوجی
کادر حسابداری کارخانه سیمان لوشان بانهایت تاسف درگذشت عموی گرامیتان را صمیمانه تسلیت عرض نموده امید است مارا درغم خود شریک بدانید .
فخرالدین دابوئی. حامدی‌نژاد. تیموری. بهنیا. محمودیان. فیروزی. بیژن دابوئی. ارفعی.افتخاری. بختیار. شاه‌محمدی. محمدپور. داود هرزندی. محمدیان.
آ-۵۴۸۲

جناب آقای پرویز فرهادپور وبانو
مصیبت وارده‌را ازصمیم قلب تسلیت عرض می‌نمائیم .
محمد زکی‌زاده و بانو
آ-۲۳۲۰۹

جناب آقای دکتر برخورداریان
ریاست محترم بیمارستان بابک
بانهایت تاسف وتاثر درگذشت مادر گرامیتان را بـه جنابعالی و کلیه خانواده تسلیت گفته مارا درغم خودشریک بدانید .
خیریه ثامن‌الحجج علیه‌السلام
آ-۱۲۴۷۵

جناب آقای عباس طاهری
درگذشت ناگهانی برادر ارجمندتان شخصیت ارزنده ونیکو کار شادروان عزت‌الله طاهری را بشما و خاندان محترم طاهری تسلیت گفته سعادت و سلامت برای آن فامیل محترم آرزو مینمائیم.
حاج رضا عدل‌پرور. احمد عدل‌پرور. محمود عدل پرور. محمد علی عدل‌پرور. عبدالمجید عدل‌پرور. پرویز میرسپنج . محمد تهرانی. حسین پارسا.
آ-۱۲۴۹۹

هوشنگ تجدد
درگذشت برادر محترمتان را بشما و خانواده گرامی تسلیت عرض مینمائیم.
سیامک وزیری. حسین زهره‌ای. علی حیدری. امیری‌منتخبی
آ-۵۴۸۹

هو الذی لایموت
فوت نابهنگام برادر طریق و یار عزیز شادروان مرحوم هوشنگ صفی‌نیا رابه پیشگاه ذات‌اقدس قطب‌السالکین و امام‌العارفین حضرت حاج‌آقارضا رهنما و خانواده محترم آن‌مرحوم از طرف کلیه ارادتمندان و حلقه نشینان سلسله مبارکه حقه‌ذهبیه تسلیت عرض نموده و از درگاه ایزدمنان شادی روح آن مرحوم رادر جوار اجداد طاهرینش مسئلت دارد.
احمد اشرفی
آ-۲۳۲۲۸

جناب آقای احمد رادفر
درگذشت مادر گرامیتان را از صمیم قلب تسلیت عرض نموده دوام و بقای جنابعالی را از خداوند بزرگ آرزو مینمائیم .
اکبر شهیدی‌فر - علی‌رحیمی - ناصراحدی - محمدتقی شهبازی پور - علی‌اصغر اخوت‌نیا - سیروس اقدسی - سید محمد اژدریان - محمدباقر کریمی - غلامحسین‌جوادی

جناب آقای پرویز نواب
مدیران وکارمندان شرکت ساختمانی د.ا.س. درگذشت پدر گرامیتان را تسلیت می‌گوید .
آ-۲۳۲۴۸

جناب آقای مهندس ایرج شریفی
بانهایت تاسف و تاثر مصیبت وارده را تسلیت گفته دوام و بقاء سایر بازماندگان بخصوص جنابعالی را از ایزد توانا خواستاریم .
حسین شیرازیان - مرتضی فراهانی - احمد شاه‌مرادی- کیومرث محمدی - خلیل سیلانی - فریدون شریعت‌پور - محمدمهدی شکوهی - غفور شفیعی - رضا اکبری پور

آقای جلال حسن زاده
مصیبت وارده را باکمال تاسف تسلیت گفته و ازخدای بزرگ برای شما صبر و شکیبائی آرزو داریم .
حسین شاکری راد - بهمن شرفی پور - کریم شعاع پور - نصراله کیقبادی - عباسعلی شازندی - پروزمحمدیان- علی‌اکبر نورعلیان - منصور هاشمی - رمضانعلی کردوئی

جناب آقای عیسی تقی‌زاده
با قلبی مملو از اندوه مصیبت وارده را تسلیت عرض نموده برای بازماندگان و جنابعالی از خدای بزرگ صبر و شکیبائی آرزو داریم .
حیدر مجیدیان - سیروس طباطبائی - علی‌اصغر خسرویان- علی‌محمد غفاری - مرتضی اسدآبادی - فضل‌اله اسماعیلی - عبدالحسین اصغری - سید جعفر نوروزی - حسین الهیان
آ - ۲۲۸۰۱

جناب آقای جلال هاشمی
مصیبت وارده را از صمیم قلب بشما و فامیل محترم تسلیت عرض نموده برای کلیه بازماندگان از خدای متعال دوام و بقای عمر خواهانیم .
علی صفرمندیان - کیقباد منصوری - اکبر رحیمیان زاده - عبدالحسین‌کاظمی- ابراهیم‌حسنی- اصغراصغریان - احمد غلامرضائی - جمال عفت زاده - عزت‌اله حمیدی
آ - ۲۲۸۰۱

دوست عزیزم ، جلال هاشمی
اندوه درگذشت مادر گرامیت مرا نیز سوگوار کرده است تسلیت صمیمانه مرابپذیر.
محمد حیدری

جناب منوچهر ملک
باندوه فراوان درگذشت برادر گرامیتان راتسلیت عرض مینمائیم.
همایون گنجور تهرانی. محمد نصیری. رضا رضائی . جهانگیر هوشنگپور. محمد رسول‌منصوری. محمد صادقی‌منفرد. قاسم گرشاسبی

خانواده محترم صفی‌نیا
بانهایت تاسف مصیبت و اردمرابه آن خانواده محترم‌تسلیت عرض نموده وخودرا در غم شما شریک میدانیم.
خانواده گاسپاریان

هنرمند گرامی خانم گوگوش
بانهایت تاثر هنرمندان عضو صندوق همکاری و رفاه هنرمندان سازمان رادیو تلویزیون ایران خودرا در غم بزرگ درگذشت برادر عزیزتان روانشاد فریدون آتشین شریک و همدرد می‌دانند و این مصیبت را بشما و خانواده‌تان و همه کسانی که بسوگ نشسته‌اند صمیمانه تسلیت می‌گویند .
صندوق همکاری ورفاه هنرمندان

سرکار علیه بانو پروین روحی
مصیبت وارده رابشما تسلیت میگوئیم .
نصرت خمسه صفا - منیر خمسه صفا
آ-۱۲۴۳۳

خانم گوگوش هنرمند گرامی
فوت نابهنگام برادر عزیزتان فریدون آتشین را تسلیت عرض می‌کنیم .
اعضاء تیم فوتبال کامبیز تهران

جناب آقای امیر ایوب صفی‌نیا
باکمال تاسف مصیبت وارده را به حضرتعالی وبازماندگان آن فقید سعید تسلیت عرض نموده از خداوند متعال صبری کثیر واجری جمیل مسئلت مینماید .
احمد مهدوی

جناب آقای فریدون مهرجو و بانو
باکمال تاسف و تاثر فوت نابهنگام خواهرتان بانو ناهید مهرجو را تسلیت عرض نموده بقاء عمر شما و خانواده محترمتان را از خداوند متعال مسئلت مینمائیم .
همکاران شما : اثباتی - بهاریان - ترابی - صابر - مولانا - مقدم - مختاری .
آ - ۲۳۰۹۱

جناب آقای انوشیروان شهنواز
مدیر کل دفتر طرح و برنامه ریزی وزارت راه و ترابری
باکمال تاسف درگذشت ناگهانی مادر گرامیتان را از صمیم قلب تسلیت عرض نموده دوام و بقای آن خانواده محترم را از خداوند بزرگ مسئلت می‌نمایم .
کنسرسیوم همکاری مهندسین مشاور- دکتر محمدباقر حاتمی - دکتر کامبیز دفتریان - مهندس علی پهلوان معروف - مهندس عباس طاهری .

جناب آقای مهندس میرجواد رضائی
مصیبت وارده را از صمیم قلب تسلیت عرض می‌نمایم.
مهندس عبدالله خداپرست

جناب آقای محمدحسین شاهنواز
بانهایت اندوه درگذشت مادر بزرگوارتان را تسلیت گفته سلامتی و بقاء عمر آنجناب و بازماندگان گرامی را از خداوند بزرگ مسئلت دارد .
مدیر عامل صنایع بسته‌بندی ایران - شرکت سهامی عام

جناب آقای محمدحسین شاهنواز
بانهایت تاسف درگذشت مادر گرامیتان را تسلیت گفته و بقاء عمر آنجناب و سایر بازماندگان محترم را ازخداوند متعال‌مسئلت داریم .
کارکنان سازمان کنترولر صنایع بسته‌بندی‌ایران‌شرکت سهامی عام
آ - ۲۳۰۹۵

آقای سهراب نعمت‌الهی
بانهایت تاسف و تاثر مصیبت وارده را تسلیت عرض نموده برای یکایک بازماندگان و جنابعالی طول عمر و بقای بیشتری آرزو مندیم .
منصور شاهمیریان - محسن شریفی پور - حسن فراهانی - اصغر ذوالفقاری - رحیم خدادادی - جعفر شاه‌محمدیان - حسین شهلائی‌فر - مصطفی اقلیمیان - ابو القاسم زمردیان
آ - ۲۲۸۰۱

جناب آقای هوشنگ تجدد
مصیبت وارده را صمیمانه تسلیت می‌گوییم .
دکتر مهدی وزیرنیا

گوگوش عزیز و آقای صابر آتشین
بانهایت تاثر و تاسف مصیبت وارده را به شما و خانواده محترم از صمیم قلب تسلیت می‌گوییم .
شهین
آ - ۲۳۱۲۱

آقای خسرو نواب شیخ‌الاسلامی
درگذشت پدر بزرگوارتان را بشما و آن فامیل‌محترم تسلیت عرض می‌نمائیم .
مجید کشاورز. چنگیز صادقی. سون پیرجانیان. عبدالحسین عموئی. علی عموئی . محمد عموئی . فرامرز ملائی . علی مقدس. مهدی مقدس. اسداله چهره‌پرداز .
آ-۱۲۵۲۹

سپاسگزاری

از سروران گرامی که در مصیبت وارده همدردی فرموده‌اند وبا تشریف‌فرمائی ودرج آگهی درجراید وارسال تلگراف ونامه مارا مورد لطف وعنایت خود قرار داده و تسلی خاطر گشته‌اند سپاسگزاری نموده وچنانچه برای عرض سپاس و تشکر حضوری تاخیر حاصل گردد، پوزش می‌طلبیم .
مهندس علیزاده وبانو وخانواده‌های: امامعلی‌نژاد- زارعی
آ-۲۳۱۳۷

بدینوسیله از سروران گرام- تیمساران معظم- اساتید دانشگاه- همکاران‌محترم- خویشاوندان‌ودوستان ارجمندی که‌باشرکت درمراسم تشییع- تدفین- ترحیم‌وهفته شادروان بانو حاجیه مریم رادفر (علیخانی) بزرگ خاندان رادفربااما همدردی وموجبات تسلی خاطرمان را فراهم فرموده ویا بوسیله روزنامه- تلگرام وتلفن برما منت گزارده ومارامورد محبت ولطف قرار داده‌اند بی‌نهایت تشکر وسپاسگزاری می‌نمائیم. ضمنا چنانچه بعلت تالمات روحی توفیق تشکر حضوری حاصل نشد پوزش می‌طلبیم وسعادت وسلامت همگی‌را ازخداوند بزرگ وتوانا مسئلت داریم .
خانواده‌های : رادفر. علیخانی. آموزگار. گرمرودی. کیافرو خانواده‌های وابسته .
آ-۲۳۱۴۱

تشکر و سپاسگزاری
بدینوسیله از سروران گرامی، دوستان ، یاران و همکاران عزیز که‌بمناسبت درگذشت عموی ارجمندم، بزرگ خاندان ابو المعالی در مراسم تشییع، سوگواری ویابوسیله تلگراف، نامه ودرج تسلیت در مطبوعات همدردی‌فرموده‌اند، صمیمانه سپاسگزاری می‌نمایم. سلامتی یکایک آنان را از خداوند بزرگ خواستارم .
جعفر ابو المعالی
آ-۲۳۲۴۷

در تشکیلات ادارات دولتی تجدید نظر میشود

تقویم اطلاعات

شنبه - بیست و چهارم مهرماه ۲۵۳۵
بیست و یکم شوال ۱۳۹۶ - شانزدهم اکتبر ۱۹۷۶

ساعات شرعی

استخراج دکتر ریاضی کرمانی
اذان مغرب . . . . ساعت ۵ و ۴۶ دقیقه
اذان صبح (فردا) . . . ساعت ٤ و ٤١دقیقه
طلوع آفتاب (فردا) . . ساعت ٦ و ١٠ دقیقه
ظهر شرعی (فردا).. ساعت ١١ و٥٢ دقیقه
اذان مغرب (فردا) . . ساعت ٥ و ٤٥ دقیقه

بررسی برای تجدید نظر در تشکیلات وزارتخانه ها و موسسات دولتی شروع شد .

هریک از وزارتخانه‌ها و موسسات دولتی باید یک ماه قبل از تنظیم و پیشنهادبودجه سال آینده خود ، کلیه‌تغییرات تشکیلاتی را مشخص کنند و به سازمان امور اداری و استخدامی کشور برای تایید ارسال دارند . چنانچه‌سازمان امور اداری و استخدامی کشور ظرف ده روز پس از ارسال پیشنهاد جدیدتشکیلاتی هریک از وزارتخانه‌ها و موسسات دولتی مخالفت‌خود را با آن اعلام نکند ،درحقیقت اقدام وزارتخانه مورد تایید قرار گرفته است .

هریک از وزارتخانه ها و موسسات دولتی درسال‌بیشتر از دوبار نمی‌توانند تشکیلات خود را تغییر دهند .

انجام پاره‌ای از تغییرات تشکیلاتی وزارتخانه‌ها و موسسات دولتی با حفظ حق نظارت قانونی سازمان امور اداری و استخدامی کشور به خود آنها واگذارشده است . تغییرات تشکیلاتی که وزارتخانه‌ها و موسسات دولتی میتوانند خود راسا نسبت به انجام آنها اقدام کنند عبارتند از :

★ **انتقال وظیفه یا فعالیت‌از واحدهای مرکزی‌به واحدهای استانی‌و شهرستانی، دراجرای سیاست‌دولت‌مبنی برجلوگیری از تمرکز و تراکم اموردرمرکز و تفویض اختیارات بیشتر به مسئولان واحدهای خارج از مرکز .**

● ادغام وظایف مرتبط و واحدهای سازمانی مربوط به آنها در حوزه مرکزی یا حوزه‌های استانی وفرمانداری کل آن وزارتخانه ، مشروط بر آنکه موجب ارتقاء سطح سازمانی واحد حاصل ازادغام نگردد .

★ **حذف وظیفه یا واحد سازمانی در مرکز وشهرستان ها و به‌تبع آن حذف‌پست‌های زائد یا بلامتصدی .**

● انتقال پست سازمانی از واحدی به واحد دیگر در سازمان یا از واحدهای مرکز به واحدهای‌استانی‌و فرمانداری کل و یا از واحدهای‌مرکزی استانها و فرمانداری های کل به واحدهای تابع همان استان یا فرمانداری کل .

انتقال پست سازمانی از واحدهای استانی وفرمانداری کل به استان مرکزی و واحد های حوزه مرکزی‌وزارتخانه، یا انتقال پست سازمانی از واحدهای مستقر در شهرستان ها و بخش‌ها به مراکزاستانها و فرمانداری های کل، کماکان منوط به تائید سازمان امور اداری و استخدامی کشور است .

● تغییر عناوین پست های سازمانی‌درموارداللازم،مشروط به آنکه تغییر گروه را ایجاب ننماید و موجب تغییر مزایای شغل هم نشود .

نمایشگاه نشریات و تصاویر مذهبی درمسجد «الجواد»

نمایشگاه نشریات و تصاویر مذهبی در عصر پهلوی‌بعد ازظهر پنجشنبه درمسجدالجواد گشایش یافت. این نمایشگاه را سازمان اوقاف ترتیب داده‌است‌و ازدیروز مورد بازدید گروههای مختلف مردم قرار گرفته است . عکس گروهی از بازدید کنندگان را در حالیکه آقای احمدی‌معاون‌نخست وزیر و سرپرست سازمان اوقاف‌نیز دیده میشود ، هنگام مشاهده کتابهای مذهبی نشان میدهد .

اخبار رویدادها

سلطان‌حسن درمراسم تقدیم استوارنامه سفیرایران گفت

امیدواریم از شاهنشاه سال آینده در مغرب استقبال کنیم

سلطان حسن دوم پادشاه مراکش استوارنامه‌های‌فرهاد سپهبدی سفیر جدید ایران را دریافت کرد .

در مراسمی که باین مناسبت انجام شد پادشاه مراکش گفت ملاقات رهبران دو کشور روابط ایران و مراکش را بیش از پیش استوار ساخته و خواهد ساخت .

ما امیدواریم در سال آینده از شاهنشاه ایران در مغرب استقبال کنیم . پادشاه مغرب گفت در حال حاضر روابط دو کشور عالی‌است. وی‌گفت قرار است بزودی نخست‌وزیر ایران از مغرب دیدن کند .

سلطان حسن دوم خطاب به دیپلمات ایرانی گفت‌از پذیرفتن سفیر یک کشور دوست و برادر و دوست بزرگش ، اعلیحضرت محمدرضاشاه‌بسیار خوشوقت است‌و اضافه کرد: استقبال گرمی که در تابستان گذشته از فرزندانش ، سید محمد ولیعهد وخواهرش لاله مریم در ایران بعمل آمد او را بشدت تحت تاثیر قرار داده است .

خلعتبری در آتن

عباسعلی خلعتبری وزیرخارجه ایران روزجمعه برای یک دیدار رسمی سه روزه از یونان وارد آتن شد ودر فرودگاه مورد استقبال دیمتریوس بیتریوس وزیر خارجه یونان قرار گرفت. سفیر ایران در آتن نیزدرفرودگاه حضور داشت. خلعتبری چند ساعت پس از ورودش به آتن مذاکرات خودرا با مقامات‌عالیرتبه یونانی در باره مسائل موردعلاقه دو کشور آغاز کرد.

مهمترین مسئله مورد ابتلای یونان که جنبه اقتصادی دارد مربوط بگرانی قیمت‌نفت است . یونانیان امیدوارند ترتیب‌معامله‌ای رابدهند که براساس آن به‌ازای دریافت نفت خام از ایران کالاهایی راکه مورد نیاز ایران است به این کشور تحویل‌دهند.

در حال حاضر یونان در هر سال نزدیک به ۷۰۰ میلیون دلاربرای وارد کردن۷ر۵میلیون تن نفت مورد نیاز خود صرف میکند.

وزیر خارجه ایران روز شنبه (امروز) مذاکرات دیگری با مقامات یونانی انجام خواهد داد و سپس میهمان وزیر خارجه یونان در یک ضیافت ناهارخواهد بود. خلعتبری‌بعدا برای تماشای آثار تاریخی‌دلفی به آن ناحیه خواهد رفت وشب رادر آنجا خواهد گذراند. قرار است خلعتبری در آخرین ساعات یکشنبه به آتن بازگردد و روز دوشنبه رهسپار تهران شود.

مذاکرات هویداورئیس جمهوری فرانسه

صبح جمعه نخست وزیر ایران پس‌ازیک روز ورود به پاریس بازیسکاردستن رئیس جمهوری فرانسه ملاقات‌و پیرامون مسائل اقتصادی و روابط دو کشور مذاکره بعمل آورد گزارشی از پاریس حاکی است که صبح‌دیروز نخست‌وزیرایران با رئیس‌جمهوری فرانسه صبحانه صرف کرد و پیرامون همکاریهای‌دو کشور از جمله، احداث دو نیروگاه برق هسته‌ای در ایران، به گفتگو پرداخت.

هویداهنگامی که کاخ «الیزه» راترک‌میکرد به خبرنگاران گفت درباره دیدار اخیر ژیسکاردستن از ایران و همچنین چگونگی اجرای طرحهای عمرانی و اقتصادی بااو ، گفتگو کرده است .

از هویدا در باره سیاست جدید صادرات هسته‌ای فرانسه ، به ویژه فروش کارخانه های پروراندن‌سوختهای هسته‌ای که «پلوتونیوم» تولید میکنند و به این‌ترتیب میتواند به ساختن‌بمب اتمی منجر شود سئوال شد.

هویدادریاسخ گفت پیرامون این مسئله ، هنگام دیدار رئیس جمهوری فرانسه‌از ایران ،بحث شده است و تصور نمی رود دوکشور اختلاف نظری در این زمینه داشته باشند.

هویدا همچنین‌در مصاحبه‌ای بایک هفته نامه فرانسوی تاکید کرد سیاست‌هسته‌ای ایران شامل تمام مراحل هسته‌ای از غنی کردن اورانیوم تاشتاب دهنده واز جمله پروراندن سوخت هسته‌ای است.

ولی‌درعین حال هویدا خاطر نشان کرد ایران قصد ندارد در آینده نزدیک ، کارخانه پروراندن‌سوخت هسته‌ای‌بسازد و این امر فوریت ندارد.

در مورد شتاب دهنده نیز ، به‌مجردی که این تکنولوژی پیشرفته در معرض فروش‌گذاشته شودایران‌از آن استفاده‌خواهد کرد.

امیرعباس هویدانخست وزیر پس‌از ملاقات با رئیس جمهوری فرانسه به «ایرنه» رفت و در کنفرانس‌قرارداد اجتماعی که‌در «ایرنه» تشکیل شده بود شرکت کرد.

آقای هویدا، فردا به تهران بازخواهد گشت.

گزارش ژیسکار دستن درباره سفرش به ایران

پرزیدنت ژیسکار دستن رئیس جمهور فرانسه گزارشی از سفر خود به ایران به هیات وزیران فرانسه داد و گفت که در این سفر موفق به انجام یک معامله ٤٠ میلیارد فرانکی شده است. توافقهای مربوط بدین معامله شامل‌احداث‌هشت کارخانه برق اتمی است . در اعلامیه کاخ جمهوری گفته شده است : «رئیس جمهوری فرانسه در کابینه وزیران خاطرنشان کرد که روابط فرانسه و ایران پیشرفت‌زیادی کرده است و به تحکیم پیوند های فرهنگی و فنی و نیز کمک به توسعه طرح های صنعتی ایران منجر شده‌است. در همین اعلامیه اضافه شده است که رئیس جمهوری فرانسه ، در جریان سفر چهار روزه‌اش به ایران همچنین درباره مسائل جهانی از جمله جنگ داخلی لبنان ومذاکرات بین کشورهای فقیرو غنی با شاهنشاه ایران مذاکره کرده است .

مانور سنتو

یک سخنگوی نیروی دریائی بریتانیا ، دیروزاعلام کرد که پنج رزم‌ناو انگلیسی همراه سه ناو حمایتی ، بر سر راه خود به اقیانوس هند ازآبراه‌سوئز گذشته‌اند تا همراه ناوهای پاکستان ، ترکیه - ایران و امریکا در یک مانور مشترک دریائی شرکت کنند .

این‌مانور را سازمان پیمان مرکزی (سنتو)ترتیب داده که مرکب از ایران و ترکیه و پاکستان است ، بریتانیا و امریکا نیز دراین سازمان عضویت دارند .

رزم‌ناوهای انگلیسی در مسیر خود از بندر مومباسا ، جزایر سیشل ، بحرین و دوبی دیدار حسن نیت خواهند کرد و پیش از کریسمس به‌بریتانیابازخواهد گشت.

مانور سنتو تقریبا همه ساله در اقیانوس‌هند انجام میگیرد . مانور سال جاری نیز طبق برنامه انجام می - پذیرد .

در مجامع و مجالس

سردبیران روزنامه‌های ایران در چین

باوجود اینکه کودتای چین در این روزها درراس اخبار ایران و جهان قرار گرفت هنوز کسی از داخل چین خبر کامل و مطمئن نفرستاده است ظاهرا ورود خبرنگاران به چین با محدودیت مواجه است و بفرض آنکه بتوانند به چین بروند تشریفات ویزا چند روز و گاهی چند هفته بطول میکشد ، والا خبرنگاران بسیار از جمله صفا حائری نماینده رادیو و تلویزیون ایران در هنگ‌کنگ آماده حرکت فوری حتی با قطار بداخل چین بودند . بهمین علت انتظار نمیرود بزودی کسی از ایران به چین برود . نزدیکترین زمان برای این کاردر هفته‌دوم آبان است که در آنموقع یک هیئت از روزنامه‌نگاران ایرانی به چین سفر خواهند کرد .

اعضای این هیئت که اکثرا سردبیران روزنامه‌های مهم ایران هستند بدعوت دولت چین یک هفته تا ده روز از این کشوردیدن میکنند. انتظار میرودکه‌روزنامه‌نگاران ایرانی در این سفر رویاروی مقامات چینی قرار گیرند و شاید موفق شوند حرف رسمی از آنها بشنوند و اگر هم نشنیدند حداقل بازدید رسمی بکنند و دیدنیهای‌مطمئن خود را گزارش دهند .

دختر یا پسر

دانشمندان محقق آمریکائی که در بوستون به تحقیقات‌پزشکی و شاخه‌های وابسته اشتغال دارند براین عقیده‌اند که مصرف قرصهای ضد حاملگی بطور آشکار هیچ تاثیری در تعیین پسر بودن یا دختر بودن‌فرزندانی که مادران مصرف کننده قرصهای مذکور بدنیامی‌آورند ندارد. گزارشهایی که دو سال قبل از قول گروهی از پزشکان مجارستانی انتشار یافته بود حکایت از این داشت که زنانی که قرص‌های ضد حاملگی خوراکی مصرف میکنند شانس بیشتری برای بدنیا آوردن‌فرزندان دختر تا پسر دارند .

دانشمندان دانشگاه هاروارد اکنون متوجه‌شده‌اند که در ٦١٨٩ نوزادی که در ناحیه بوستون طی مدتی معین بدنیا آمده‌اند و مادرانشان زنان مصرف کننده‌قرص های ضد حاملگی بوده‌اند ، تعداد فرزندان پسر و دختر تقریبا برابر است .

نمایندگان مجلسین در کنگره

در بررسی اسامی نمایندگان منتخب کانون های حزبی در کنگره بزرگ حزب این نکته مشخص گردید که از ۲۳ تن از نمایندگان مجلس شورای ملی که با عنوان نمایندگان منتخب کانون‌های حزبی تهران به کنگره‌بزرگ حزب رستاخیز ملت ایران راه یافته‌اند ۱۷تن‌از ۲۷نماینده تهران در مجلس شورای ملی هستند هردو نماینده‌شهرری وهردو نماینده شمیران که در نقشه جدید تهران بزرگ حوزه انتخابیه تهران بزرگ را بوجود می‌آورد نیز به عنوان نماینده کانون‌های تهران به کنگره راه یافته‌اند .

تنها دو تن از نمایندگان کانون‌های حزبی تهران ، نماینده تهران در مجلس شورای‌ملی نیستند : دکترجواد سعید نماینده ساری و رابط حزب رستاخیز با مجلس شورای‌ملی و منوچهر پزشکی نماینده تبریز و رئیس کل بازرسی حزب رستاخیز ملت ایران است .

از ۹ سناتوری که با همین عنوان به کنگره راه یافته‌اند ٦ تن سناتور انتخابی و دو تن سناتور انتصابی تهران و یک تن سناتور انتخابی قزوین است . دکتر عزت‌اله پزدان‌پناه سناتور انتخابی تهران همچنین رابط حزب با مجلس سنا میباشد .

نخست‌وزیر موفق به رای‌دادن نشد

سفر هویدا موجب شد که وی دیروز در رای‌دادن به انجمن‌های ملی شرکت نکند از آنجائیکه رای دادن را نمیشد وکالت داد لذا کارت الکترال نخست وزیر که قبلا گرفته بود باطل شد . وضع خلعتبری وزیر خارجه نیز بهمین‌نحو بود و همچنین بسیاری از مقامات و مردم باوجودیکه کارت الکترال گرفته بودند بعلل مختلف از جمله سفر و بیماری امکان رای دادن را پیدا نکرده بودند .

وزارت کشور در پایان انتخابات میتواند تعداد این افراد را روشن کند ، چون آمار تعداد افرادیکه کارت الکترال گرفتند ، قبلا منتشر شده حالا باید تعداد رای دهندگان هم تعیین و سپس معلوم گردد که چند نفرموفق بدادن رای نشدند .

نشانی مراکز درمانی حجاج درعربستان

★ **۱۰۰۰ قلم دارو برای درمان زایران حج به‌عربستان برده میشود**

برنامه خدمات درمانی شیرو خورشید سرخ در مراسم حج امسال اعلام شد . ده ها جعبه حاوی ۱۰۰۰ قلم دارو برای مداوای زائران بیت‌اله‌الحرام به عربستان سعودی برده می‌شود.

نشانی‌مراکزدرمانی وبیمارستان های شیروخورشید سرخ‌برای زائران انتشار یافت .

شب‌گذشته‌دکتر احمددانشور معاون مدیر عامل جمعیت شیر و خورشید سرخ‌ایران از سفر عربستان سعودی به‌تهران‌باز- گشت.

وی که برای تهیه مقدمات استقرار بیمارستانها و مراکز درمانی شیر و خورشیدسرخ قدام باین سفر کرده بود ، در مورد برنامه درمانی زائران بیت‌اله‌الحرام در سال جاری گفت :روز۱۰آبان تمام‌تجهیزات بیمارستانی و داروز راهزمین به کشورسعودی‌برده میشود.

وی بادآور شد:برای‌درمان زائران بیش از ۱۰۰۰ قلم داروی مربوط‌به‌کلیه بیماریها همراه کاروان زمینی به کشور سعودی برده خواهد شد.

نشانی مراکز

در مورد نشانی مراکزدرمانی و بیمارستانهای‌شیر وخورشید سرخ درعربستان دکتردانشور توضیح داد استقرار مراکز درمانی بدین شرح است :

● مرکز درمانی‌جده درمطار (محل فرودگاه جده) .

● بیمارستان ٦٠ تختخوابی ثابت در مدینه واقع‌در خیابان ابادر.

● بیمارستان ۴۰ تختخوابی ثابت در مکه واقع در شارع- لمنصور.

● ضمنا یک بیمارستان صحرائی ٤٠ تختخوابی در عرفات و منی در زیر چادر احداث خواهد شد.

● همچنین۱۰ آمبولانس‌در مناطق مختلف مکه - عرفات - منی و مدینه‌برای‌حمل بیماران مستقر شده که نشانی محل استقرار آنهادر اختیار مدیران گروه های کاروان های حج گذارده خواهد شد.

از سوی دیگرامروز سازمان اوقاف اعلام کرد که از فردا با انتشار اسامی مدیران گروه های حج، زائرانی که در معاینات پزشکی قبول شده‌اند میتوانند به‌آدرس مدیرکاروان دلخواه‌خود مراجعه و ضمن ارائه فیش های بانکی مربوطه به پرداخت هزینه‌سفر ثبت نام کنند.

تاریخ سفر زائران بوسیله مدیران گروه‌آنان به‌اطلاعشان خواهد رسید.

دستور دارائی درباره مالیات سودسهم کارگران

وزارت امور اقتصادی ودارائی طی بخشنامه‌ای کارفرمایان و صاحبان‌صنایع را مکلف‌ساخت مالیات‌تا۳۰۰۰۰ریال سودسهم کردن کارگران را به وزارت امور اقتصادی و دارائی‌پرداخت‌کنند، بلکه وجوهی که باین‌منظور کسر میشود ، بحساب شرکت تعاونی مصرف کارگران واریز کنند.

در این بخشنامه گفته شده است. مطابق قانون مالیات های مستقیم وزارت امور اقتصادی و دارائی از بابت تاسی هزار ریال سود ویژه پرداختی بکارگران مالیاتی اخذ نخواهد کردومالیاتی که‌از پردخت سود ویژه سی‌هزار ریال کسر میگردد ، باید بحساب شرکت تعاونی‌مصرف کارگران منظور گردد .

دراین بخشنامه اضافه شده است دیده شده برخی از واحد های تولیدی مالیات کسر شده‌از سود ویژه کارگران رادر حساب خود نگاه داشته‌اند در حالیکه وجوهی که تحت عنوان مالیات تا سی هزار ریال‌سود ویژه‌کارگران اخذ میگردد، منحصراباید بمصرف سرمایه گذاری در شرکت های تعاونی مصرف کارگران برسد . بنابراین صاحبان صنایع وکارگاه های تولید ، موظفاند مالیات تا سی هزار ریال وجوهی‌که دریک سال به‌هر یک از کارگران در اجرای‌قانون سهیم کردن کارگران درسود ویژه و یا یاداش‌سالیانه پرداخت میکنند به حساب شرکت های تعاونی مصرف کارگران در بانکرفاه‌کارگران واریز نمایند. درموارادی که‌کارگاه‌های فاقد شرکت تعاونی باشند کارفرمایان باید وجوه مزبور را بحساب شرکت تعاونی در حال تاسیس اختصاص دهند ویابانظر وزارت کار وامور اجتماعی برای‌تشکیل شرکت تعاونی برای چندین‌کارگاه مربوط به همان کارگران سرمایه گذاری کنند.

آگهی استخدام

شرکت خوراك وابسته‌به گروه صنعتی‌مینو جهت مدیریت امور مالی و پخش خود در مراکز استانها به تعدادی‌کیاستانسیه اقتصاد-بازرگانی- حسابداری و یا دیپلمه با تجربه نیازمنداست داشتن تضمین کافی -حداکثر ۳۵ سال سن - برك‌خاتمه‌خدمت‌و امکان سکونت در شهرستان ها از شرایط این شغل بوده و استفاده از درآمد عالی متناسب با قابلیت فردی - وام اتومبیل‌بیمه بازنشستگی و خدمات درمانی از مزایای این‌شغل می‌باشد

از واجدین شرایط خواهشمند است روز یکشنبه ۲۵ر۷ر۳۵ بین ساعت ۸ صبح تا ٦بعداز ظهر به خیابان فردوسی خیابان کوشك شرکت خوراك مراجعه ویابا صندوق پستی شماره ۷۰۳ سازمان فروش‌مکاتبه‌نمایند. داوطلبان‌شهرستان ها می‌توانند به مراکز پخش مینو در مراکزاستان هامراجعه فرمایند .

دونفر که در کارلابراتوار رنگی و دستگاههای‌اتوماتیك تسلط کامل داشته باشند باحقوق مکفی نیازمندیم .
رشت فروشگاه جمشید تلفن ۲۲۵۰۶

بنیاد نیکوکاری والاحضرت شاهدخت شمس پهلوی

روز شنبه ۱۷ مهر ماه ۲۵۳۵ مجمع‌عمومی
شرکت تعاونی مسکن کارکنان بنیاد نیکوکاری والاحضرت شاهدخت شمس پهلوی

در محل بیمارستان شماره ۲ کودکان تشکیل گردید ، در این مجمع اعضاء شرکت پیشنهاد هیئت‌مدیره را دایر بر افزایش سرمایه شرکت تعاونی با اکثریت آرا تصویب نمود وجلسه در ساعت ۱۳ خاتمه یافت .
شرکت تعاونی مسکن کارکنان بنیاد نیکوکاری والاحضرت شاهدخت شمس پهلوی درنظردارد برای‌کارکنان‌واعضاء ،خانه وآپارتمانهای ارزان‌قیمت تهیه نموده و باقساط طویل‌المدت در اختیار آنان قرار دهد .

تأسیس «خانه نوجوانان»

درانجمن ملی اولیا ومربیان ایران

باالهام از پیام شاهنشاه آریامهر در آغاز سال‌تحصیلی جاری مبنی برایجاد باشگاه های پرورشی برای دانش‌آموزان، انجمن ملی اولیا و مربیان ایران اقدام به‌ایجاد یك باشگاه نمونه بنام «خانه نوجوانان» کرده است .

«خانه نوجوانان» از اول آبانماه گشایش خواهد یافت‌و فعلا یکصد نفر دختروپسر دانش آموز دوره راهنمائی‌تحصیلی را می‌پذیردکه روزهای شنبه تا چهارشنبه (هرروزدر هفته)از ساعت ۳ تا ٦ بعدازظهر میتوانند از برنامه های‌آن استفاده کنند . سه ساعت برنامه «خانه نو جوانان» اختصاص به تفریح و سرگرمی ، انجام تکالیف مدرسه ، تماشای فیلم های پرورشی ،بحث وگفتگو واستفاده از کتابخانه دارد .

تامین وسیله آمدو رفت و مراقبت بین راه نوجوانان به‌عهده اولیا آنها خواهد بود .

پدران و مادران می‌توانند برای نامنویسی فرزندان خود صبح و بعد از ظهر به دفتر انجمن ملی اولیا ومربیان ایران (واقع در خیابان فرح جنوبی -چهار راه دیبا - تلفن۸۵۴۷۷۰) مراجعه فرمایند .

انجمن ملی اولیا ومربیان ایران

بنیاد نیکوکاری والاحضرت شاهدخت شمس پهلوی

استخدام ماشین نویس لاتین

بنیاد نیکوکاری والاحضرت شاهدخت شمس پهلوی یکنفر ماشین‌نویس لاتین‌را که بزبان انگلیسی آشنائی کامل داشته باشد برای سه‌روزکار درهفته ازساعت ۸ الی ۲ بعداز ظهر استخدام مینماید .

از متقاضیان خواهشمند است بدفتر روابط عمومی بنیاد نیکوکاری واقع در خیابان پهلوی بالاتر از پارك ساعی‌نبش کوچه یاس مراجعه نمایند . ۱-۲

آژیر خطر 3M مجافظ منزل شما ازسرقت
شرکت شبرنگ تخت جمشید تلفن : ۸۲۸۰۴۵

دنیای ورزش

بامطالبی بهتر از هفته قبل

مانده ازشماره پیش

نیروهای ویژه حمله به هنگ کنگ

نیروهائی که باید هنگ کنگ را اشغال کنند بشهر نزدیک میشوند واحدهایی که مامور حمله به مالزی و فیلی پین شده‌اند دارند سوار کشتی ها میشوند ناوگان ضربتی دریاسالار «ناگومو» که بسوی پیرل هار ور میرود حامل سرباز نیست زیرا قراراست پس از بمباران هدفهای خود به ژاپن بازگردد.

روز ۲ دسامبر دریاسالار ناگومو در عرشه ناو فرماندهی آنچه را که قبلا به خلبانان ژاپنی گفته است با ملوانان درمیان میگذارد و هدف این مسافرت طولانی را فاش میکند. ناگهان غریوشادی افراد به آسمان بلند میشود. نیروی ضربتی ژاپن همچنان بسوی هدف پیش میرود. دریاسالار ناگومو معتقد است با غرق هشت زره‌دار آمریکایی که در پیرل هاربور لنگر انداخته‌اند ستون فقرات ناوگان آمریکا درهم خواهد شکست. مقامات هاوایی همه گونه وسایل لازم برای دفاع مجمع‌الجزایر ازجمله نه زره‌دار، سه ناوهواپیمابر، ۲۷ زیردریایی ۱۲۰ رزمناو سنگین، نه رزمنا و سبک، ۶۷ ناوشکن، دولشگر ۴۲ هزارنفری، ۱۰۱۷ آتشبار ضدهوایی ۲۲۷ هواپیما ازجمله ۱۵۷ شکاری دراختیار دارند ازاین رو فرماندهان نظامی با اعتماد بقدرت آتش خود فکر حمله ژاپن به پیرل هاربور را بخود راه نمی دهند. با اینحال پایگاه برای مقابله عملیات احتمال خرابکاری بحال آماده باش درآمده است زیرا یکصدهزارژاپنی درمجمع‌الجزایر بسر می برند. بناوگان آمریکا دستور داده شده است بدون اخطار قبلی بسوی هرزیردریایی ناشناس درابهای پیرل هاربور شلیک کنند.

دریاسالار کمیل فرمانده ناوگان آمریکا ساعت ده شب هفتم دسامبر باخیال راحت بخواب میرود و قرار است روز بعد با ژنرال شورت دریک بازی گلف شرکت کند.

ساعت ها و دقیقه ها به آرامی سپری میشود. شهر، پایگاه و ناوگان بخواب رفته و دریاآرام است.

درساعت شش و سی دقیقه

- نخستین روز حمله آلمان به شوروی واحد های زره‌پوش درپیشاپیش نیروهای رایش از مرز های شوروی میگذرند.

- شوروی منابع جنگی خود را بسرعت بکار میاندازد اما هنوز دربرابرقدرت نظامی کوبنده رایش سوم جنگ افزار کافی دراختیارندارد.

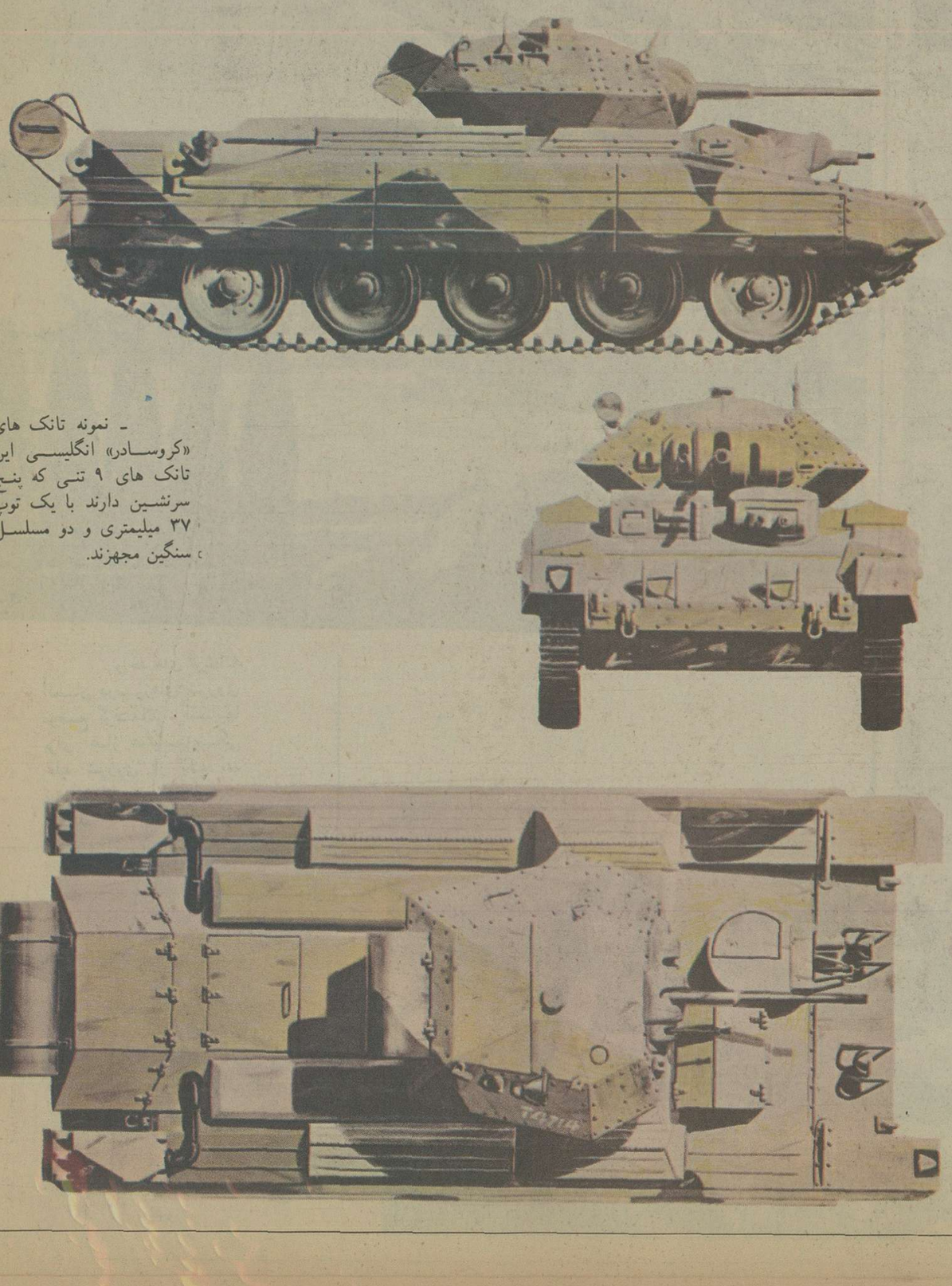

- نمونه تانک های «کروسادر» انگلیسی این تانک های ۹ تنی که پنج سرنشین دارند با یک توپ ۳۷ میلیمتری و دو مسلسل سنگین مجهزند.

- درسپتامبر ۱۹۴۰ مارشال لیست فرماندهی جبهه خلق شرق را بعهده میگیرد.

حملات برق آسای هواپیماهای ژاپنی

هواپیمای آمریکایی چندلحظه پیش عملیات گشتی سپیده دم را انجام داده است.

درساعت هفت و بیست دقیقه مه غلیظی که دربارا فراگرفته برطرف میشود و کوههای سرسبز «اواهو» دربرابر دیدگان دریاسالار فوشیدا نمایان میشود.

نیروئی که او دراختیار دارد از ۱۴۳ هواپیما ازجمله ۴۳ شکاری تشکیل میشود. هواپیماهای مهاجم درجهت مخالف عقربه های ساعت برفراز «اواهو» به پرواز درمی آیند. پیرل هاربور زیرپای خلبانان ژاپنی که همه آنها شبانه دوش گرفته و لباس های زیرخود را عوض کرده‌اند قرار دارد. درپایگاه پرخلاف پیش بینی ژاپنی ها اثری ازناوهای هواپیما بر دیده نمیشود اما هفت رزمناو درهمان محل هایی که روی نقشه تعیین شده قرار دارند. یک رزمناودیگر دراسکله لنگر انداخته است. در روی زمین پرنده پرنمی زند و طبعا دودباروت انشبارهای ضدهوایی نیز آسمان را سیاه نمیکند.

آمریکائیها کاملا غافلگیر شده‌اند: فوشیدا با علامت رمز (تورا، تورا، تورا) (ببر، ببر، ببر) خبر غافلگیرشدن آمریکائیها را مخابره میکنند. درهزاران کیلومتر آنطرفتر ناگاتو ناوفرماندهی ژاپن درهیروشیما این پیام را دریافت میکند. این نخستین علامت زنده بودن فوشیدا است که بدست یاماماتو فرمانده کل نیروی

استالین همه اختیارات سیاسی و نظامی را دردست دارد. اما نخستین روزهای نبردنشان میدهد که او برای تجدید سازمان ارتش برخلاف آنچه که تبلیغات کمونیستی ادعا میکند کاری انجام نداده است.

واحد های زره پوش آلمان که درسراسر جهان «به شکست ناپذیری» شهرت یافته‌اند به شوروی حمله می کنند یک تانک «مارک ۴» لحظه‌ای پیش از آغاز حمله آلمان به شوروی.

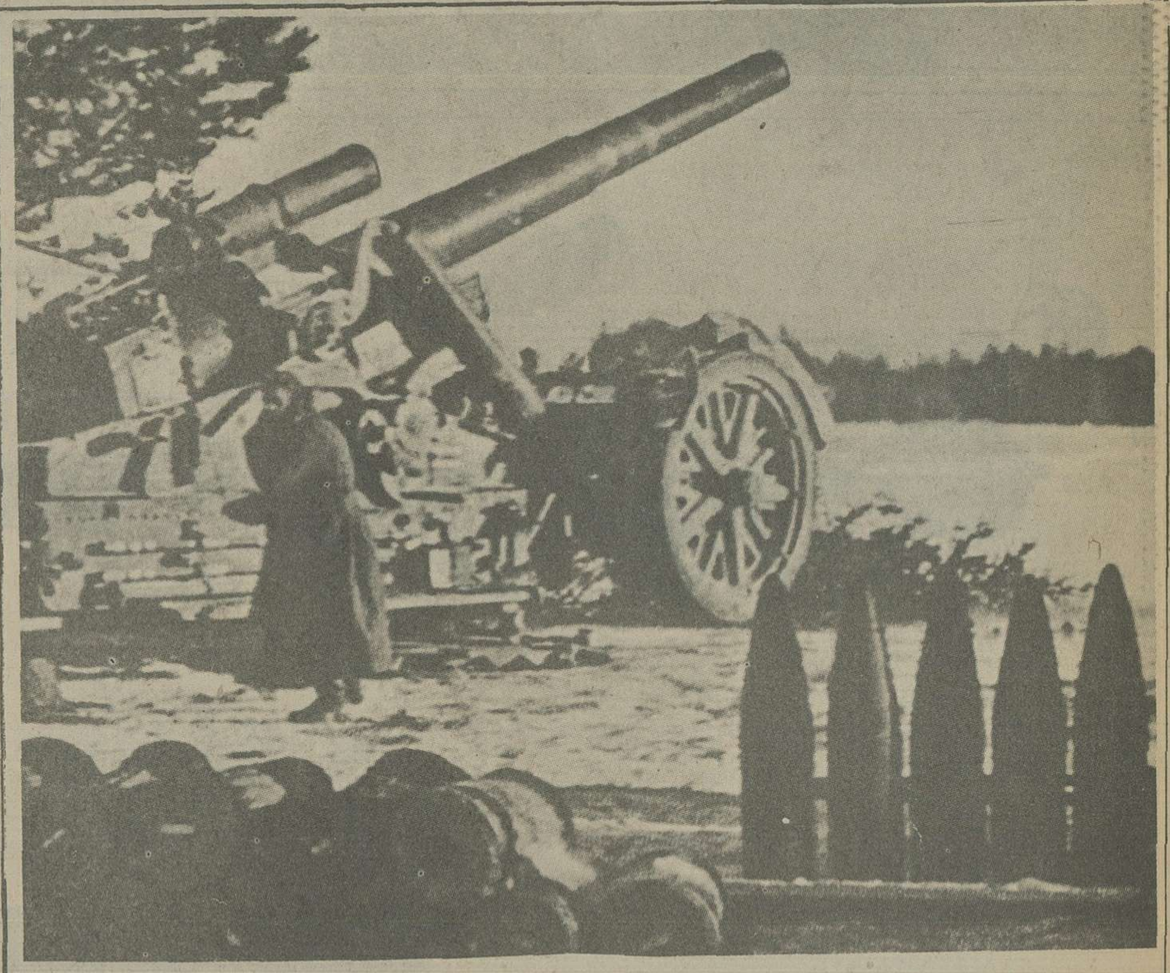

واحد های توپخانه آلمان درمرزهای شوروی موضع گرفته‌اند - آلمانیها برای آغاز عملیات جنگی علیه شوروی از یک سد نیرومند اتش توپخانه استفاده میکنند.

مجله المانی «سینگال» این تصویر را که نمودار جنگ مقدس اروپا علیه بلشویسم است انتشارمیدهد.

نیروی هوائی المان که از برتری فوق العاده ای برخوردار است درنخستین نبردهای هوائی تلفات سنگینی به نیروی هوائی شوروی وارد میکند بسیاری از هواپیماهای شوروی درفرودگاه ها با بمبارانهای هوائی منهدم میشوند.

فرودگاهها بصورت توده آتش درآمده

انتظار کشنده برای موج حمله‌هوایی

کنفرانس عالی موسولینی و ژنرالهای ایتالیائی با فرماندهی عالی ارتش آلمان هیتلر روز ۲۱ ژوئن پیشوای ایتالیا را از حمله نیروهای آلمان به شوروی آگاه می کند موسولینی که میخواهد درهمه مراحل جنگ و افتخارات نظامی پابپای رهبرنازی پیش برود واحد هائی از لشگریان خود را برای شرکت درجنگ به شوروی اعزام میدارد.

پس از جمهوری «ویمار» هیتلر با مهارت کامل از شعارهای ضد کمونیستی برای پیش برد نازیسم بهره گرفته است. دستگاه های تبلیغاتی نازی ادعا میکنند عملیات «باربا روسا» دنیا را از هیولای بلشویسم نجات خواهد داد.

روی پسترهائی که به درودیوار برلن نصب میشود این کلمات با حروف درشت نقش می بندد برای نجات تمدن و فرهنگ اروپا شوروی باید نابود شود.»

داوطلبان اسپانیایی از لشگر «آزول» درحالیکه خود را خوشحال نشان میدهند برای شرکت درجنگ درکنارنیروهای رایش سوم بسوی جبهه شرق عزیمت میکنند.

المان هنگامی نبرد علیه شوروی را آغاز میکند که ارتش سرخ چهارمیلیون و هفتصد هزارسرباز آماده بجنگ دراختیاردارد.

دریایی ژاپن میرسد.

دردامنه کوه آتش فشانی قدیمی یک فرمانده عالی دیگر وحشت زده به هواپیماهایی که در زیرنور سرخ رنگ خورشید برفراز ناوهای آمریکایی پرواز میکنند نگاه میکند. او دریاسالار کمیل فرمانده ناوگان است که برای بازی گلف لباس مخصوص پوشیده است. اکنون برای اینکه خود را بسرعت به مرکز ستاد فرماندهی برساند درانتظار راننده است. درهمین هنگام صدای انفجار شدیدی شنیده میشود و دودغلیظی از ناو «اوکلاهما» که در نزدیکی کشتی «مری لند» لنگر انداخته است بهوا بلند میشود. بدنبال آن چند انفجار پیاپی شنیده میشود آسمان منطقه را دود سیاه رنگی فرامی گیرد. سرانجام یک افسر هواپیمایی دریاسالار کمیل را با اتومبیل بمرکز ستادفرماندهی می برد. اما دیگر از او کاری ساخته نیست. دریاسالار آمریکایی تنها و درمانده شاهد فاجعه‌ای است که افتخارات و خدمات گذشته‌اش را در نیروی دریایی برباد میدهد. هواپیماهای مهاجم گروه گروه با آرایش جنگی پس از انجام ماموریت حمله به پایگاههای خود بازمی گردند.

فوشیدا اکنون منتظر دومین موج حمله هوایی است که باید ۱۷۱ هواپیماها بمب افکن و شکاری بفرماندهی «شیمازاکی» انجام دهند.

حمله دومین دسته هواپیماهای ژاپنی درساعت هشت و چهارده دقیقه آغاز میشود. خلبانان این هواپیماهای وظیفه مشکل تری را بعهده دارند زیرااکنون وحشت و نگرانی اولیه جای خود را به یک جهنم سوزان داده و ستونهای دود و آتش روی هدفها را پوشانیده و آتشبارهای ضدهوایی پس از مدتی که دربهت و حیرت و بی تکلیفی گذشته شروع به فعالیت کرده‌اند. با اینحال هواپیماهای ژاپنی نخستین پیروزی واحدهای ضربتی را تکمیل کرده و پس از ریختن بمبهای خود برروی هدفها درسمت شمال ازنظر ناپدید میشوند.

دریاسالار فوشیدا قبل ازبازگشت به مقرفرماندهی برای پی بردن به میزان تلفات و زیانهای وارده یک بار دیگر برفراز جزیره

پرواز میکند. فرودگاه ها بصورت یک توده عظیم آتش درآمده«باتل شیپ راو» منظره عجیبی پیدا کرده، ناوکالیفرنیا که بشکل نشسته در حال غرق شدن است، بدنه «مری لند» اسیب دیده، ناواوکلا هما، کاملا وارونه شده است. بنظر میرسد ناوهای «تنسی» و «وست ویرجینیا» بیکدیگر چسبیده‌اند. آریزونا که انبار مهمات و آذوقه‌اش منفجر شده بصورت یک توده آهنی پاره درآمده است در اسکله دو ناوشکن متلاشی شده و ناو «پنسیلوانیا» که دچار حریق شده در حال سوختن است. تعداد رزمناوها، ناوشکن ها و کشتی های کمکی که غرق میشوند یا در حال سوختن بوده و یا منفجر میشوند بقدری زیاد است که باسانی نمیتوان هویت آنها را تشخیص داد. خود اسکله نیز در حال اشتعال است. وقتی که فوشیدا به «آکاجی» ناو هواپیما ر فرماندهی میرسد بسیاری از هواپیماها که در این حمله شرکت کرده‌اند در عرشه ناو نشسته‌اند.

تلفات ژاپنی ها بسیار ناچیز است

بمباران هنگ کنگ

حمله غافلگیرانه ژاپن، غول خفته را بیدار میکند

شوروی برای مقابله با تسلیحات جنگی آلمان که درمیدان های نبرد جبهه غرب آزمایش شده خود را با جنگ افزارهای نیرومند مجهز میکند، این نمونه یک توپ سنگین کالیبر بزرگ است که از سال ۱۹۴۳ وارد میدان نبرد خواهد شد.

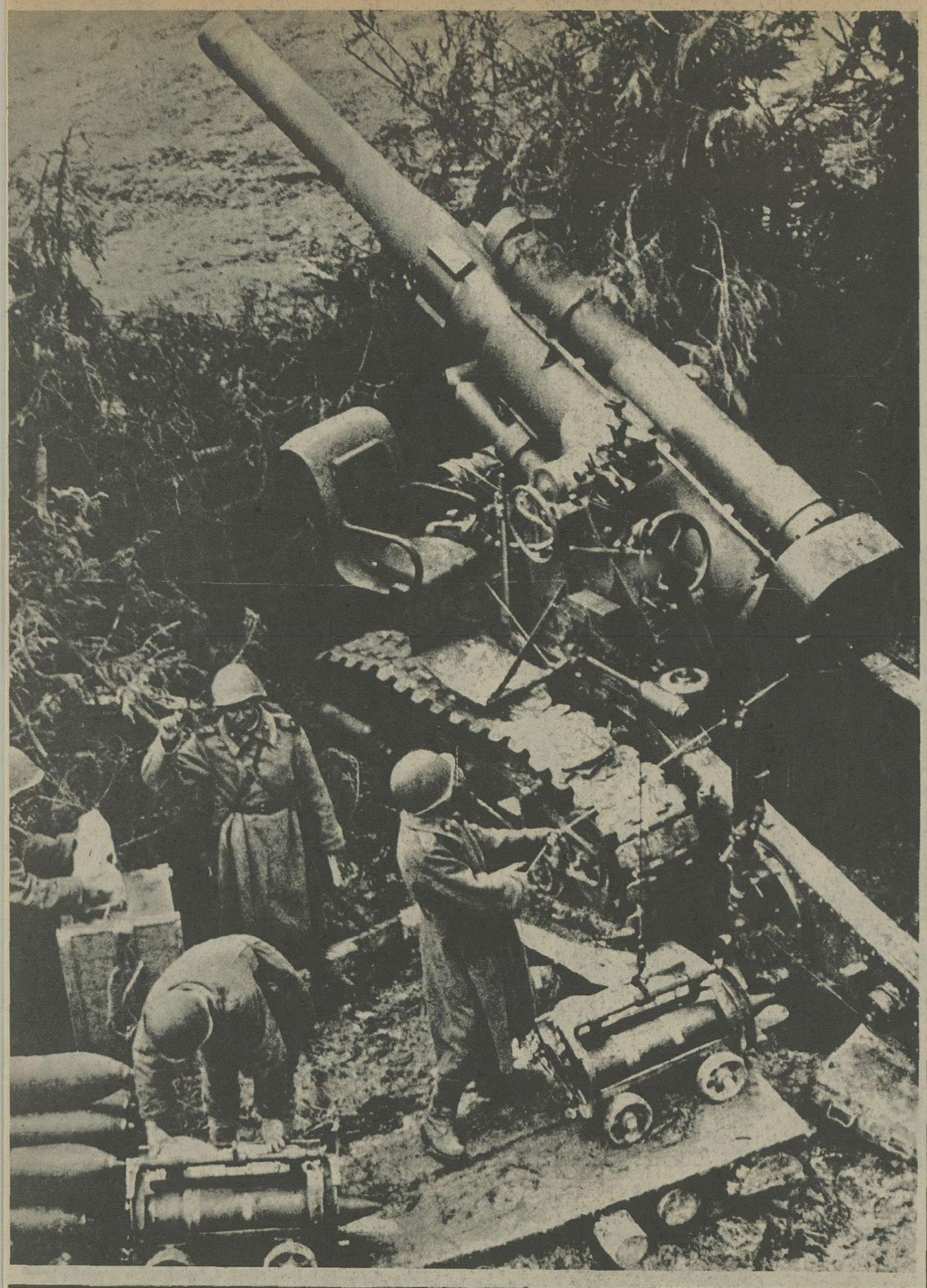

این تانک سبک شوروی توسط آتشبارهای ضد هوائی آلمان منهدم شده است. آتشبارهای ضدهوائی رایش سوم که هدف هوائی پیدا نمیکنند واحد های زره پوش ارتش سرخ را هدف قرارمیدهند.

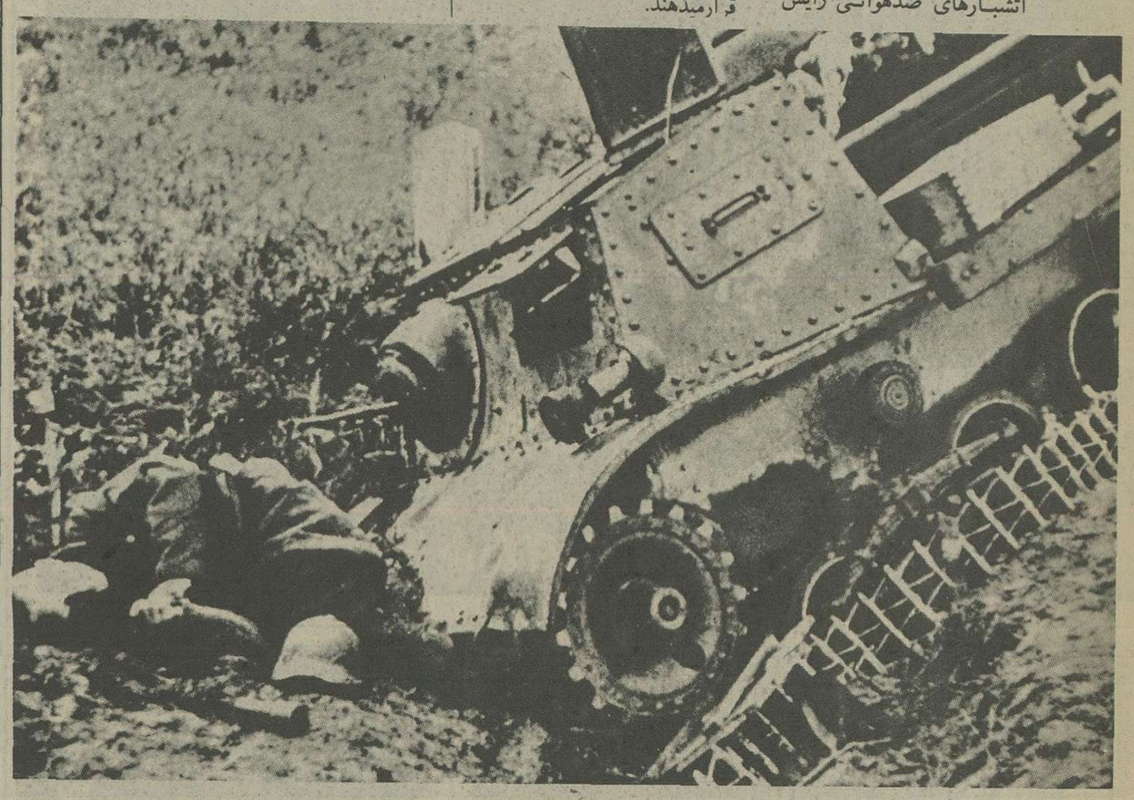

درتابستان و پائیز سال ۱۹۴۱ نیروهای آلمان بسرعت درخاک شوروی پیش میروند اما زمستان روسیه نخستین شکست ها را برای هیتلر همراه خواهد آورد.

مارشال گورینگ همراه ژنرال «ورنرمولر» که با پیروزی دریکصدنبرد هوائی شهرت جهانی بدست آورده است.

تلفات ژاپن بطور باور نکردنی ناچیز است. تنها سی هواپیما پس از این حمله ناپدید شده است در حالیکه ژاپنی ها پنج برابر این رقم را پیش بینی کرده بودند. خلبانان و ملوانان ژاپنی آرزو دارند بار دیگر بسر وقت هدفها بروند. فوشیدا میکوشد در یاسالار «ناکومو» را قانع کند برای نابود کردن تاسیسات زمینی و پیدا کردن ناوهای هواپیما برآمریکائی در محل باقی بماند. ولی ناکومو از این پیروزی که هرگز انتظار آن را نداشت بقدری به هیجان آمده که دستور بازگشت ناوگان ژاپن را صادر میکند.

همزمان با حمله ناوگان ژاپن به پیرل‌هاربو رزمناوهای ژاپنی (میدوی) را زیر آتش میگیرند و «گوام» و «ویک» مورد حمله قرار میگیرد.

هنگ کنگ بمباران میشود و ژاپنی ها سه بار در سیام و مالزی نیرو پیاده میکنند. در فیلی پین پایگاه آمریکایی «کلارک فیلد» منهدم میشود. آمریکائیها عقیده داشتند ژاپنی ها نمیتوانند بیش از یک بار به حملات مختلط هوائی و دریائی دست بزنند. در حالیکه ژاپن به هفت عملیات دریائی و هوائی مشترک دست زده است.

اما حمله غافلگیرانه ژاپن به پیرل هاربور «غول خفته» را از خواب بیدار کرده است. در آمریکا از همه طرف فریادهای: «حرام زاده های زرد» بلند شده. روزولت دشمن خود را شناخته و او را محکوم بمرگ کرده است اما پیشک ماهها طول خواهد کشید تا آمریکا خود را برای جنگ آماده کند. مجلس سنا باتفاق آراء اعلان جنگ آمریکا را به ژاپن تصویب میکند. روز هفتم دسامبر چرچیل در «چکرز» جان وانینت سفیر آمریکا و آدرل هریمن فرستاده روزولت ناهار میخورد. مذاکرات در اطراف جنگی که از روز ۱۸ نوامبر درسیرنائیک آغاز شده دور میزند. خبرهای خوشی از آفریقا میرسد. اوکین لک گزارش داده که رومل در حال عقب نشینی است. ازادی طبروق تائید شده ولی جنگ های شدید هنوز ادامه دارد. اما با اینکه آلمانها دو سوم نیروهای خود را در شوروی وارد جنگ کرده انگلیس هنوز نتوانسته است در میدان فرعی نبرد، آفریقای شمالی برتری بدست بیاورد و نمیتواند بدرخواست استالین یک جبهه دوم در غرب باز کند. اگر آمریکا وارد جنگ نشود نمیتوان انتظار داشت که در جریان جنگ دگرگونی عظیمی به نفع متفقین روی دهد. اما آمریکا منتظر چیست؟

هریمن و «وانینت» در پاسخ

۴۷۷

تماس تلفنی چرچیل-روزولت

این سئوال سرتکان میدهند و میگویند در حال حاضر مسئله اعلان جنگ آمریکا به آلمان مطرح نیست. باید هیتلر مرتکب یک بی احتیاطی بزرگ بشود و یا به عملیات تحریک آمیز دست بزند تا بهانه‌ای برای اعلان جنگ به رایش بدست بیاید.

در گوشه‌ای از سالن رادیو با صدای کم اخبار و گزارشهای روز را پخش میکند. و سه سیاستمدار باین گزارشها توجهی ندارند. ناگهان در میان اخبار مربوط به میدان های جنگ یک نام غیر عادی بگوش میخورد: «هاوائی....»

چرچیل می پرسد: «درست شنیده‌ام؟ ژاپنی ها ناوهای آمریکا را در هاوائی بمباران کرده‌اند؟»

«وانینت» چیزی نشنیده است. هریمن خیال میکند کلمه ناوگان آمریکا بگوشش خورده است. برنامه خبری رادیو پایان یافته است. اما در ضبط اخبار رادیو گفته چرچیل را تائید میکند و میگوید:

«عالیجناب، موضوع حقیقت دارد. ما این خبر را گرفته‌ایم ژاپنی ها در پیرل هاربور به آمریکائیها حمله کرده‌اند.»

چرچیل مثل دیوانه ها با عجله به دفتر کارش میرود و بوسیله تلفن با روزولت تماس میگیرد. صدای رئیس جمهوری آمریکا که از آنسوی اقیانوس میآید موضوع حمله وحشیانه ژاپنی ها را تائید میکند و اضافه میکند. ما اکنون با شما در یک کشتی قرار گرفته‌ایم... برای چرچیل این یک کلام آسمانی است؟ لحظه‌ای که «وینستون اسپنسرچرچیل» در انتظار آن بود فرارسیده است.

در ژاپن پیروزی پیرل هاربور، یک محیط وجد وسرور باور نکردنی بوجود میاورد. امپراتور،نینت ویزینی ژاپن را زیر پا گذاشته اصرار میکند که حتما فوشیدا را بحضور او بیاورند درین میان تنها «یاماماتو» در میان هشتاد میلیون ژاپنی سرمست از باده پیروزی باینده فکر میکند او میگوید ژاپنی ها به ناوهای هواپیما بر آمریکا دست نیافته‌اند و رزمناوهائی که غرق شده‌اند از نوع کشتی های کهنه قدیمی هستند و هنوز آمریکا از نیروی غول آسائی برخوردار است. «راستنبورگ» مرکز ستاد فرماندهی عالی آلمان دچار یک حالت عصبی شدیدی شده است زیرا با این اقدام ژاپن اوضاع در جبهه های جنگ بطور عجیب بزیان آلمان روبوخامت خواهد

پیاده نظام آلمان بسرعت بسوی دروازه های مسکو پیشروی میکنند ولی سرانجام ناچار به عقب نشینی خواهند شد.

دربرخی از دهکده های اوکرائین مردم از ارتش آلمان بعنوان نجات دهنده استقبال میکنند اما خیلی زود دسته های پارتیزان دراوکرائین عرصه را به سربازان آلمانی تنگ خواهند کرد.

شهرهای شوروی بشدت دربرابر مهاجمان مقاومت میکنند سربازان ارتش سرخ تنها پس از نبردهای خونین خیابانی شهررا تخلیه میکنند.

چرچیل مثل دیوانه‌ها باعجله به‌دفتر کارش رفت وتلفنی باروزولت تماس گرفت

المانیها درهمه جا بمقاومت سرسختانه شورویها برخورد میکنند سربازان شوروی تا آخرین نفس دربرابرمهاجمان ایستادگی کرده و کشته میشوند.

اجساد یخ زده سربازان آلمانی دریک باطلاق. تا آخرسال ۱۹۴۱ ارتش زمینی آلمان یک چهارم سربازان خود را که درماه ژوئن وارد جنگ کرده از دست میدهد و با وجود این تلفات سنگین بهیچ یک از هدفهای اصلی خوددست نمی یابد.

فرمان شماره ۳۹ هیتلر: حمله به شوروی را متوقف کنید

ناو هواپیمابری که هرگز غرق نمیشود، تسلیم شد

المانیها هنگام پیشروی درجبهه شرق با بمب های آتش زا و گلوله شهرها و آبادیهای شوروی را با خاک یکسان میکنند.

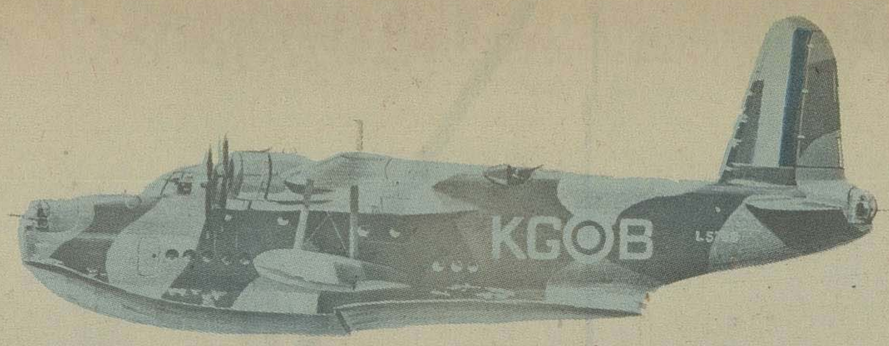

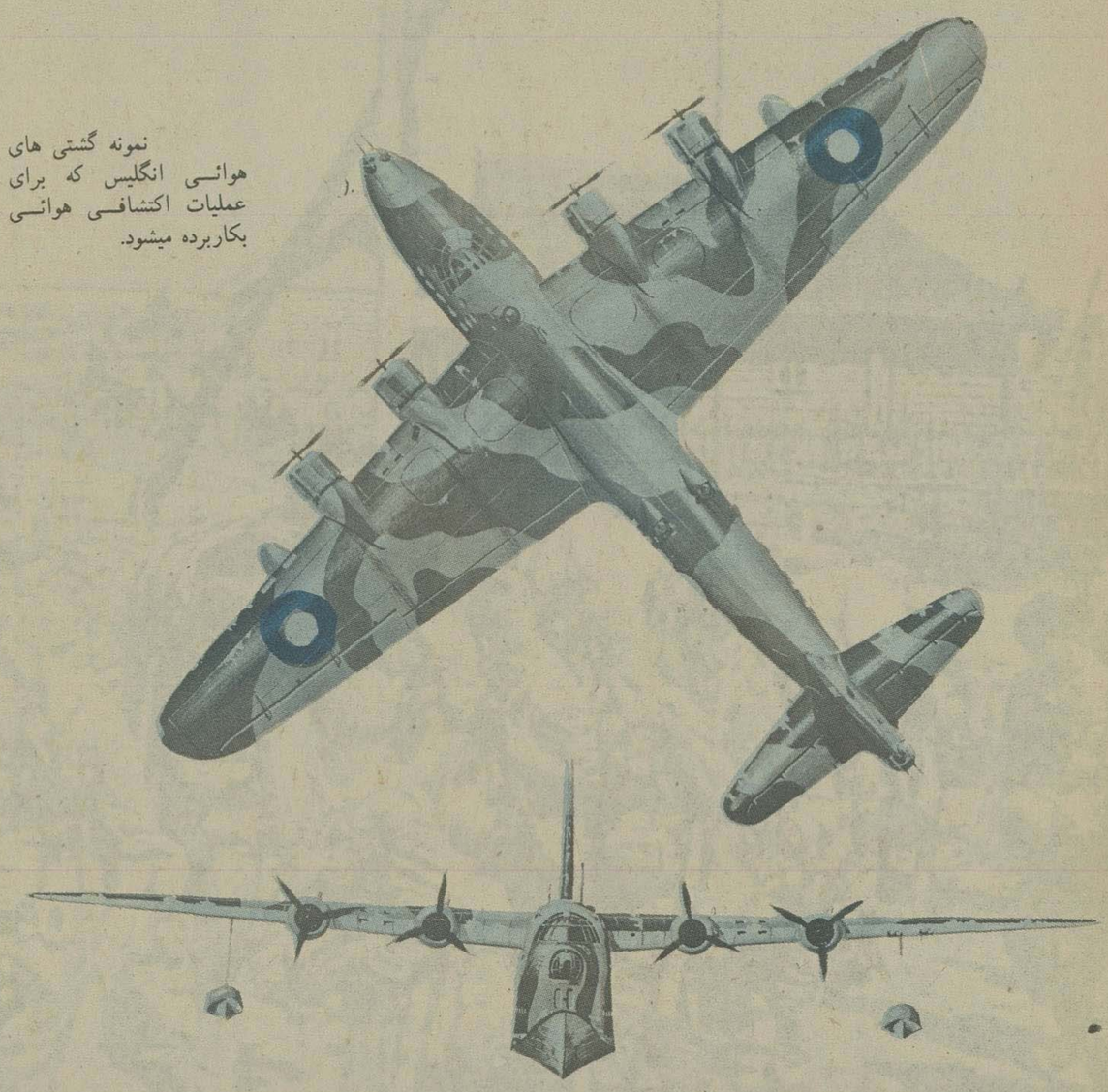

نمونه گشتی های هوائی انگلیس که برای عملیات اکتشافی هوائی بکاربرده میشود.

ارتش های شکست خورده سوم، چهارم و دهم شوروی مواد جنگی و مهمات زیادی درمیدان نبرد برجای گذاشته اند.

یک ستون پیاده نظام آلمان از روی پلی که بتازگی روی یکی از رودخانه ها بنا شده عبور میکند

زمستان زودرس آلمانیها را غافلگیر میکند. زنجیرهای تانک ها محکم به گل و لای یخ زده می چسبید.

المانیها ناچارند برای اب کردن یخ ها دراطراف تانکهای خود آتش روشن کنند.

گذاشت. هیتلر با صدور دستور العمل شماره ۳۹ به علت فرارسیدن نابهنگام زمستان دستور متوقف شدن حمله را صادر میکند ولی شوروی مقدمات یک حمله متقابل را فراهم میکند. هنوز معلوم نیست که هیتلر در برابر این حمله غافلگیرانه ژاپنی ها چه عکس العملی نشان داده است. معذلک در روز ۱۱ مارس «راستنبورگ» را بطور سری ترک میکند و در جلسه رایشتاگ که بطرز سری تشکیل میشود اعلان جنگ آلمان را به آمریکا مطرح میکند. باین ترتیب جنگ مناطق جدیدی را در بر میگیرد ولی مرزهای شوروی و امپراتوری ژاپن چون یک شب دل انگیز تابستانی همچنان آرام خواهد ماند...

در روز پانزدهم دسامبر یک هفته پس از ماجرای پیرل هار ور ۴۳ کشور در حال جنگ هستند ولی دیگر شک نیست که موازنه قوا بزیان محور رم پرلس - توکیو در تحول است....

«ویک» تسلیم میشود.

«ویک» یکی از دور افتاده ترین جزایر مجمع الجزایر اقیانوس آرام است. در سال ۱۸۴۱ توسط آمریکا کشف شده و در سال ۱۸۹۹ به ایالات متحده پیوسته و از جنبه استراتژیکی بسان یک ناو هواپیما بری است که هرگز غرق نمیشود.

یکدسته ۴۴۹ نفری بفرماندهی سرگرد «دوروکس» دفاع از جزیره را بعهده دارد. روز ششم دسامبر هواپیماهای ژاپنی بشدت جزیره را بمباران میکنند سه روز بعد یک واحد از ناوگان امپراتوری با سه رزمناو قدیمی برای پیاده شدن در جزیره اعزام میشود. ژاپنی ها اطمینان دارند که پادگان جزیره با نخستین اخطار تسلیم خواهد شد اما تفنگدار، تفنگدار است. گو اینکه تفنگداران دریائی ویک با تفنگ های قدیمی و کاسک های زمان جنگ جهانی اول مسلحند.

آتشبارهای توپخانه قدیمی کشتی های جنگی فرسوده تنها وسیله دفاعی سنگین جزیره را تشکیل میدهد.

سرگرد «دوروکس» کشتی های دشمن را بحال خود میگذارد تا به ۴۵۰۰ یاردی ساحل برسند و ناگهان دستور آتش میدهد. سه فروند هواپیمای بمب افکن قدیمی که در حمله هوائی روز ششم دسامبر آسیب ندیده اند نیز برای حمله بناوگان دشمن بپرواز درمیآیند.

آتش توپخانه و بمباران هوائی نتیجه درخشانی ببار میاورد. در این نبرد دو ناوشکن ژاپنی غرق میشود و سه رزمناو آسیب سخت می بینند و صدها نفر ژاپنی کشته میشوند و تنها یک آمریکائی بقتل میرسد و ژاپنی ها ناچار به عقب نشینی میشوند تا با نیروی مهمتری بسراغ جزیره بیایند.

آمریکائیها که از فاجعه پیرل هاربور بشدت تکان خورده اند نام جزیره کوچک «ویک» و پیروزی آمریکا را در نبرد با ژاپنی ها به مسخره میگیرند. تفنگداران دریائی آمریکا در «ویک» نیز وقتی که می فهمند سرگرد «دوروکس» در پاسخ فرمانده نیروی دریائی اقیانوس آرام که نیازمندیهای دفاعی جزیره را خواستار شده نوشته است: «باز هم برای من ژاپنی بفرستید» فرمانده خود را «هو» میکنند.

با اینحال دریا سالار «کیمل» که دوران فرماندهی اش روبزوال است نقشه ای برای کمک به پادگان «ویک» طرح میکند و به سرناو هواپیمابر آمریکائی دستور میدهد بیدرنگ بسوی این جزیره رهسپار شوند. ناو هواپیمابر «ساراتوگا» روز ۲۳ دسامبر به ۴۲۵ میلی «ویک» میرسد. اما فرمانده جدید ناوگان پیرل هاربور که هنوز در واشنگتن بسر میبرد از شنیدن این دستور بشدت دچار وحشت شده و به ناوهای هواپیما بر فرمان میدهد که بپایگاههای خود بازگردند باین ترتیب آمریکا جزیره «ویک» را بسرنوشت خود رهامیکند. سرگرد «دوروکس» با افرادش شش روز با ژاپنی ها جنگ تن به تن میکند و پس از اطلاع از تصمیم فرمانده جدید پیرل ها ربور پرچم سفید را بعلامت تسلیم بالا میبرد. پس از آن نوبت به جزیره گوام میرسد که بدون مقاومت تسلیم میشود و آنگاه جنگ فیلیپین آغاز میشود. یک واحد دریائی بفرماندهی دریادار «تاکاهاشی» مامور پیاده شدن در این مجمع الجزایر میشود.

فرماندهی نیروهای آمریکائی را در این نبرد ژنرال دوگلاس مک آرتور بعهده دارد. روز ۲۱ دسامبر لشگر ۴۸ ژاپن در خلیج «لینگاین» پیاده میشود. چند روز بعد نیز لشگر شانزدهم ژاپن که در قسمت دیگری از ساحل پیاده شده برای پیوستن به لشگر ۴۸ ژاپن در حال پیشروی است. باین

شکست مک آرتور در فیلی پین

گودریان فرمانده واحد های زره‌پوش می نویسد: سرمای هوا به ۲۰ تا ۴۰ درجه زیرصفر رسیده سربازان آلمانی بشدت رنج میبرند آلمانیها برای مبارزه با این سرمای شدید تنها یک بارانی با شلق‌دار و یک جفت دستکش دارند.

کشتی های غول پیکرناوگان امریکا درهمه جا از پایگاه های استراتژیکی ایالات متحده محافظت میکنند.

سرمای ۴۰ درجه زیرصفر نفس آلمانیها را بریده است. زره‌پوش های آلمانی حمله را متوقف ساخته‌اند و هرگز روی مسکو را نخواهند دید.

نارویک ۱۷۰۰ کیلومتر، اتن ۲۲۰۰ کیلومتر، برست ۲۹۱۰ کیلومتر همه این شهرها دردست آلمانیها هستند ولی مسکو که دریکصد کیلومتری قرارگرفته از خطر رهائی یافته است.

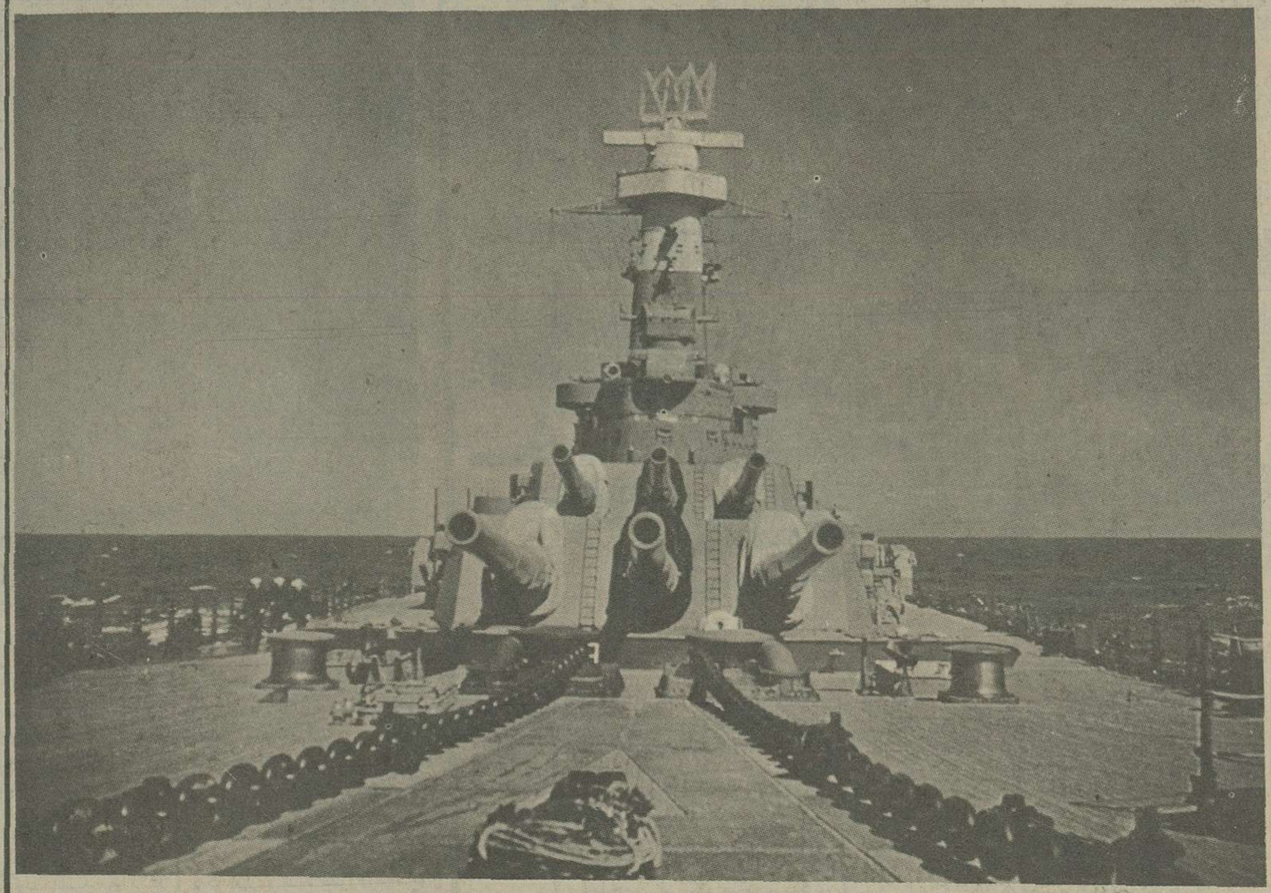

ترتیب نقشه مک ارتور برای دفاع از سواحل فیلی پین با شکست کامل روبرو میشود و بمب افکن های ژاپنی در شب عید نوئل شهر «ویل مورد» بندر وزرادخانه کاویت را تارومار میکنند. ذخایر بنزین طعمه آتش شده و دود غلیظی هوای استوائی شهر را خفقان آور کرده است. هنگ کنگ دژ نیرومند انگلیس درخاور دور و جزیره ویکتوریا نیز بهمین سرنوشت دچار میشود.

هنگ کنگ، پایگاه قدرت انگلیس در خاور میانه است. حمله به هنگ کنگ روز هشتم دسامبر آغاز میشود و انگلیسی ها روز سیزدهم دسامبر آنجا را ترک میکنند.

شب ۱۹ دسامبر فرمان حمله به جزیره «ویکتوریا» صادر میشود. گردان انگلیسی که از «نورث پوینت» و «الدریج بی» دفاع میکند بوسیله مهاجمان پراکنده میشود. ژاپنی ها در دره‌ای که کوه «پارکر» را از کوه «کامرون» جدا میکند رخنه کرده و هتل مجلل «ریولس بی» را اشغال میکنند و کانادائیها، به شبه جزیره «کوچک» «استانلی» عقب رانده میشوند. «مارکس یانگ» فرماندار انگلیسی جزیره روز عید میلاد مسیح تسلیم ژاپنی ها میشود، غارت اموال و تجاوز بزنان و دختران چندین روز ادامه می یابد.

زمستان شوروی

در حالیکه جنگ کشورهای گرمسیر استوائی را فرا میگیرد، نبرد سرما در شوروی بیداد میکند. حمله متقابل ارتش سرخ در اطراف مسکو توسعه بیشتری می یابد. یک سوم واحدهائی که در این نبرد شرکت دارند از نیروهای سیبریه هستند. روسها در همه جبهه ها لباس های گرم و پوتین های زمستانی پوشیده‌اند. اتومبیل های آنها به زنجیر چرخ مجهز است ولی برای مبارزه با سرما و یخ بندان وسیله‌ای در اختیار ندارند.

در شمال مسکو گروه ارتش های ژوکف گروه سوم واحدهای زره پوش آلمانی را که «رانیهارت» بجای ژنرال «هوت» فرماندهی آنها را بعهده گرفته تحت فشار شدید قرار داده است. ارتش سی ام شوروی تنها راه عقب نشینی «رانیهارت» یعنی راه «ولوکونالسک» را قطع کرده است. ستونهای دیگر آلمانی در میان طوفان برف و سرمای چهل درجه زیر صفر بسوی غرب عقب نشینی میکنند.

«هونپر» ناچار است با یک عقب نشینی صدکیلومتری «کلین» را بارتش اول ضربتی شوروی واگذار کند. باین ترتیب بازوی شمالی قلعه محاصره مسکو در هم شکسته میشود.

سوار نظام شوروی در اطراف رودخانه «موسکوا» به حمله پرداخته و سپاه نهم آلمان را به محاصره تهدید میکند. شرایط جوی کمر ارتش آلمان را خم کرده و سرمای شدید تمام دشتهای شوروی را بیک قطعه عظیم یخ تبدیل کرده که انسانها، حیوانات و وسایل نقلیه روی آن لیز میخورند.

برای سربازان آلمانی و روسی پیدا کردن یک بخاری آخرین هدف روز را تشکیل میدهد. شبهای این منطقه شانزده ساعت طول میکشد و بسیاری از افراد آلمانی را تبدیل به یخ میکند.

«هونپر» با هزارزحمت «السترا» را تخلیه کرده و یکصد کیلومتر از «پولیانا» فاصله گرفته است. مسکو کاملا نجات یافته است. در مرکز، ارتش چهارم در ساحل رودخانه «نارا» وضع دفاعی بخود گرفته اما در جناح راست آنها برعکس، ارتش های یازدهم گودریان و «خن ویش» باید بسرعت عقب نشینی کنند. این عقب نشینی شتابزده که در سرمای ۵۲ درجه زیر صفر انجام میشود روحیه سربازان را خورد میکند. آنهائی که کاملا فرسوده شده و یا روحیه خود را باخته‌اند با شلیک یک تیر مغز خود را متلاشی میکنند یا خود را بزمین میاندازند که در روی برف ها جان سپارند.

گودریان که اکنون فرماندهی دو ارتش را بعهده گرفته شبها نامه های مایوس کننده‌ای برای همسرش می نویسد. او معتقد است کلیه نیروهای آلمانی باید بهمان خطوطی که در ماه اکتبر اشغال کرده بودند باز گردند. صدها نفر از مجروحین در انتظار انتقال به بیمارستانهای صحرائی یخ می بندند. اما روز شانزدهم دسامبر هیتلر باز یکی از آن فرمانهای حیرت انگیز را صادر میکند و بفرماندهان آلمانی دستور متوقف شدن عقب نشینی را میدهد. پیشوای رایش در فرمان شماره ۳۰ میگوید: از این ساعت حتی یک وجب زمین نباید بروسها پس داده شود. هر افسر و هر سرباز آلمانی باید بداند هرگونه عقب نشینی زمستانی شوروی را از آنچه که هست خطرناکتر خواهد کرد. نیروهای آلمانی باید از این روز ببعد فکر عقب نشینی را از مغز خود خارج کرده و وضع دفاعی بخود بگیرند.

دستگاههای تبلیغاتی آلمان وانمود میکنند اگر هیتلر نخواسته است مستقیما بسوی مسکو پیش براند بخاطر آن است که میخواهد از تکرار نبرد ۱۸۱۲ جلوگیری کند و اگر پیشوا به ارتش هایش دستور متوقف شدن حمله را داده بخاطر آن است که فاجعه نابودی ارتش ناپلئون تکرار نشود. اما حقیقت این است که فاجعه روی داده و هزاران نفر از آلمانیها در عقب نشینی از اطراف مسکو تلف شده‌اند. اگر این وضع ادامه یابد تا بهار آینده از ارتش آلمان چه چیز باقی خواهد ماند؟

فرمان جدید هیتلر فرماندهان آلمانی را بیش از پیش نگران و حیرت زده میکند از نظر آنها عقب نشینی تنها راه کوتاه کردن خطر جبهه و فشرده تر ساختن ارتباط بین ارتش ها است. فرماندهان آلمانی احساس میکنند که مرکز ستاد فرماندهی هیتلر هنوز از شرایط اوضاع جبهه، برف و سرمای شدید روسیه و برتری نیروهای شوروی بی اطلاع است و از این رو باید یکی از ژنرال های با نفوذ بملاقات هیتلر رفته و جریان اوضاع را با پیشوا در میان

بقیه در شماره بعد

تشریف‌فرمائی والاحضرت ولا یتعهد بد انشکده پزشکی

سه ساعت بعد از ظهر دیروز موکب والاحضرت همایونی از درب شمالی دانشکده پزشکی تشریف فرما شدند آقایان نخست وزیر، رئیس مجلس شورای ملی و رئیس دربارشاهنشاهی و آقایان وزیران درطرف راست و آقایان استادان و دانشیاران درطرف چپ صف درانتظارمقدم مبارک ایستاده بودند.

والاحضرت پس از تشریف فرمائی از میان دو صف عبور فرموده و دراطاق آقای رئیس دانشکده نزول اجلال فرمودند پس از قدری استراحت آقای دکتر لقمان ادهم رئیس دانشکده استجازه حاصل کرده خیر مقدم گفته و خطابه مختصردیل را معروض داشت.

نطق آقای دکترلقمان ادهم والاحضرتا

امروز که دانشکده پزشکی و داروسازی به یمن قدوم مبارک والاحضرت همایون منزلت و شکوهی بی اندازه گرفته برای این بی مقدارنهایت مباهات و افتخاراست که از جانب استادان و کارمندان این دانشکده مراتب سپاسگزاری انان را به پیشگاه بلند و با عظمت والاحضرت همایونی عرضه داشته بقاء و سلامت ذات فرخنده صفات اعلیحضرت شاهنشاهی اروا‌حنا فداه را از بارگاه ایزد متعال خواستارشودیکان یکان افرادابن دانشکده با شعف بی پایان از اظهارمرحمتی که درامروز فرموده اید منتها درجه مفتخر و مباهی و مزید شوکت و اقبال شاهنشاه عظیم‌الشان ووالاحضرت همایونی با این چاکر هم اواز بوده پایندگی ومزید دوام سلطنت با عظمت را از خداوند متعال خواهانند. گزارش فنی دانشکده را اگراجازه فرمایند معاون دانشکده بعرض مبارک میرساند.

بعد از آن آقای دکتر اشتیانی معاون دانشکده گزارش سازمان فنی سه دانشکده را بشرف عرض مبارک رسانیدند.

نطق آقای دکتر آشتیانی

دانشکده پزشکی قدیمترین آموزشگاه کشور است و هشتاد و نه سال از تاسیس آن میگذرد تا این اواخر جایگاهی پسندیده نداشت سازمان فنی شایسته دران ایجاد گردید و دراین چندسال اخیرکه براثرتوجه شاهنشاه بزرگ درکلیه شئون کشورترقیات شگفت آوری روی داده دانشکده پزشکی نیز از مواهب شاهانه بهره کامل برگرفت و دارای بنائی شد که با دانشکده های پزشکی کشورهای معظم جهان برابر و بتمام وسائل کارجدید مجهز است و دانشجویان مباحث پزشکی را که از استادان میاموزنددرآزمایشگاه ها و بیمارستانها عملا می آزمایند بنابراین اکنون دانشکده از لحاظ فنی دارای اساس متین و اصول محکم میباشد. این ساختمان عالی که امروز بقدوم مبارک مشرف میشود قسمتی از دانشگاه تهران را تشکیل میدهد و شامل سه دانشکده پزشکی - داروسازی - دندانسازی است شرط ورود باین سه دانشکده داشتن گواهی نامه شش ساله دبیرستان علمی است و چون عده داوطلبان پزشکی بسیاراست دانشکده هرساله از میان داوطلبان عده‌ای را به مسابقه برگزیده می کند و میکوشد که افراد منتخب نه تنها از لحاظ علمی و فکری برهمگنان خود برتری داشته بلکه از جنبه اخلاقی نیز ملکات فاضله و سجایای عالیه ارا‌سته باشند.

دانشجویان پزشکی همه روزه بعد از ظهرها دردانشکده بفراگرفتن مباحث علمی و عملی سرگرمند و صبحها دربیمارستانها بسرپرستی استادان دانشکده بربالین بیماران معلومات علمی خود را کامل میکنند. و پس از آنکه شش سال بدین منوال گذشت و هرسال درامتحانات علمی و عملی توفیق یافتند دراخرسال ششم پایان نامه نوشته با تشریفات مخصوص بتصویب هیئت فضات میرسانند و سوگند نامه پزشکی را امضاء میکنند تا بدریافت دانشنامه خود و پرداختن به پیشه پزشکی قانونا سزاوارشوند.

دوره دانشکده داروسازی چهارسال و دانشکده دندانسازی سه سال است دانشجویان داروسازی صبحها را دردارورخانه های مهم شهربعمل و تمرین مشغولند و عصرها را دردانشکده معلومات نظری فن را دنبال میکنند.

دانشجویان دندانسازی نیز صبحها درخوددانشکده با بیماران دندان سروکاردارند و عمل میکنند و عصرها درس نظری را از استادان فرامی گیرند.

دو نیمه روز درهفته اختصاص به آموزش های نظامی داردبدین ترتیب که همه دانشجویان یک نیمه روز دردانشکده از افسران ارتش شاهنشاهی تعلیمات نظامی را عملا میاموزند و نیمه روز دیگربه سربرستی افسران درزمین دانشگاه بعملیات نظامی مشغولند.

دراین سال تحصیلی عده دانشجویان پزشکی ۴۵۶ و داروسازی ۱۴۶ و دندانسازی ۲۷ نفراست که مجموع کل آنها ۶۲۹ نفر میباشد هرجنددانشجویان این سه دانشکده بعلوم مادی و طبیعی سروکاردارند و قسمت اعظم اوقات خود را بفراگرفتن اصول فنی میگذرانند ولی موضوعی را که دانشکده بیشتر اهمیت میدهد پرورش قوای اخلاقی و روحی این جوانان است تا پس از فراغ از تحصیل افرادی دانشمند و کاردان و شاه پرست و میهن دوست باشند و بتوانند وظائف فردی و اجتماعی خود را بطریقی پسندیده انجام دهند درحقیقت روش اموزش دراین سه دانشکده طوری است که دانشجویان را سربازان حقیقی کشوربارآوردزیرا درایام تعطیل پیوسته دربیمارستانها برسالین بیماران سخت روزگارمی گذرانند و با جانوران ذره بینی یعنی میکربهای خطرناک دست و گریبانند و درهر لحظه جان خودرا از بی نجات جان همنوع خویش بخطر مرگ می افکنند و پس از فراغ از تحصیل نیز دو سال خدمت مقدس نظام وظیفه را انجام میدهند و فنون نبرد با دشمن بیگانه غیرذره بینی را که درشش سال دانشکده علیا آموخته‌اند عملا می آموزند و تا آخرعمر نیز با همین روح سلحشوری و دلاوری بایدارمی مانند بنابراین افتخاراین دانشکده تنها به آقدمیت تاسیس و اشرفیت موضوع نیست بلکه فخر و مباهاتش بیشتر بان است که می تواندرزیرسایه بلند پایه شهریاری هرساله گروهی با این روح برورش داده بنام پزشک یا دندانساز یا داروساز خدمتگزارکشورسازد. سال گذشته ۶۹ پزشک و ۲۶ داروساز و ۱۰ دندان ساز باین رتبه افتخاریافتند. امسال ۶۸ پزشک و ۲۸ داروساز و ۸ دندان ساز باین افتخارنائل خواهند شد.

اینک از پیشگاه مبارک استدعا دارد که قسمت های فنی این دانشکده را که جزئی مهم از ساختمان دانشگاه تهران و گل پیش رس بهاردانشگاه دولت قوی شوکت پهلوی است بازدید فرمایند.

نوروز روز آن که تو بروی نظرکنی
خرم مناظری که تو انجاگذرکنی

✱

درتارم مرکزی دانشکده

والاحضرت همایونی از انجا بتارم مرکزی دانشکده تشریف فرما شدند آقای دکتربرتواستادمعرفه‌الاعضا مشغول تدریس مبحث اعصاب قلب به دانشجویان بودند والاحضرت اجازه فرمودند که بتدریس خود مشغول باشند آقای دکتر پرتو شکل قلب و اعصاب آن را که از دماغ سرچشمه می گیرند برتخته ترسیم کردند و درپایان اظهارو بیان داشتند همانطور که قلب مرکز احساسات وعشق و عاطفه میباشد و تحت اوامر دماغ انجام وظیفه می کند والاحضرت همایونی نیز مرکز علاقه و امیدواری تمام جوانان کشورمیباشند پس از گفتار آقای دکتربرتو والاحضرت همایونی دانشجویان را مخاطب ساخته بیانات جامعی ایراد فرمودند و پس از آن از تارم بیرون آمده بازمایشگاه بافت شناسی و تشریح مرضی و رویان شناسی تشریف فرما شدند آقای دکترحبیبی دانشیاراین قسمت با دانشجویان مشغول کاربودند والاحضرت همایونی درباب امورفنی این ازمایشگاه پرسشهائی فرمودند و توضیحات لازم بعرض رسید عملیات این ازمایشگاه موردتوجه خاص قرارگرفت از ازمایشگاه خارج شده بدستگاه رازی که شامل دو ازمایشگاه میکرب شناسی و انگل شناسی است تشریف فرما شدند نخست تارم نیم دایره جانورشکافی را بازدید فرمودند آقای دکتر نعمت‌اللهی دانشیارمعرفت الاعضا وعده‌ای دانشجویان آزمایشهای فنی نسبت بحیوان زنده بعمل می اورند. والاحضرت همایونی آزمایش را مشاهده فرمودند و توضیحات لازم بعرض رسید.

از آن جا وارد ازمایشگاه میکرب شناسی شدند آقای دکتر سهراب دانشیاراین قسمت با دانشجویان مشغول کاربودند و توضیحات لازم بعرض رسانیدند پس از بازدید این قسمت والاحضرت همایونی بازمایشگاه انگل شناسی تشریف فرماشدند آقای دکترشیبانی و دانشجویان مشغول کاربودند و توضیحات لازم را بعرض رسانیدند از انجا والاحضرت همایونی بازمایشگاه معرفت الاعضا تشریف برده و قسمتهای مختلف آن را بازدید فرمودند و عملیات فنی این ازمایشگاه موردتوجه قرارگرفت و بعد بازدید دستگاه ابن سینا تشریف بردند دران جا آقای دکتر امیراعلم رئیس دستگاه که درتارم بدانشجویان تدریس میکردند اجازه خواسته و شرح ذیل را بعرض رسانیدند.

خطابه آقای دکتر امیراعلم والاحضرتا

زبان و بیان جان نثاررا یارای آن نیست که بتواند پایه سرافرازی استادن و دانشجویان دستگاه ابن سینا را که امروز بقدوم مبارک مفتخرآمده‌اند چنانکه باید عرضه بدارد چه اگردانش پرتوشناسی با فن کالبدشکافی بجائی رسیده بود که به این وسیله بتوان احساسات درونی را بچشم دید معلوم می گردید که حس سپاسگزاری دراعماق دلها نه باندازه‌ای است که بوصف درآید.

والاحضرتا کشورکهن سال ایران دردوره های مختلف تاریخ چندهزارساله خود از اقسام مختلفه پیشه و هنردارای اثاربزرگ و نمونه هائی بوده است ولی بطوریقین از کالبدشکافی با اصول علمی و فنی درهیچ دوره‌ائی درمیهن ما وجودنداشته است حتی درزمان شهرت عالمگیربنگاه های پزشکی گندی شاهپور اهواز و زمان رازی ها و بوعلی‌سینا ها که پزشکان بزرگ و دانشمندان سترک ایران دانش و هنر پزشکی را بعالمیان تعلیم میدادند کشورما دارای چنین دستگاهی نبوده است و استادان باستانی ما اگربکالبد شکافی بعضی از دامها موفق میشدند خود را خوشبخت می دانستند و بعقیده جان نثاریکی از مهمترین علل عقب ماندن ما و بیشی دیگران درعلوم و فنون پزشکی عدم توجه زمامداران سابق به اساس پزشکی یعنی کالبد شکافی بوده است.

ایرانیان از ایجاد این دستگاه نه تنهامایوس بودند بلکه درخواب هم نمیدیدند روزی بتوانند به داشتن چنین دستگاهی نائل ایند.

این فکر برنا و بازوی توانای قائد عظیم‌الشان بود که درضمن هزاران اقدام تاریخی بایجاد دستگاه ابن سینا اوامر شاهانه صادر و پایه تحصیلات دانش پزشکی را براساس ان استوارفرمودند. اکنون به خاکپای مبارک والاحضرت همایونی مطمئنا می توانم عرض نمایم که دستگاه ابن سینای ما که چهارسال بیش ازعمرش نمیگذرددرکارهای کالبدشکافی با بهترین بنگاههای کالبدشکافی و دانشکده های کشورهای بیگانه همسری و برابری می نماید و البته سال بسال برترقی خود خواهد افزود خصوصا با تشویقی که امروز والاحضرت همایون از دانش و هنرپزشکی فرموده‌اند بلی برای اولین مرتبه است که دانشکده پزشکی ایران ولیعهد گردون مهد عظیم‌الشان کشوررا درمحوطه خودزیارت میکند.

زشان و شوکت والانگشت چیزی کم کلاه گوشه دانش به آفتاب رسید

دراین دستگاه علاوه بردانشجویان پزشکی که کالبدشکافی ندیده بودند افرادی داوطلبانه مشغول کارشده و برعده آنها همه ساله می افزاید چنانکه تالارهای فعلی کفاف نمیدهد و با افزودن دو تالاربزرگ بمساحت کنونی لزوم پیدا کرده و امیدواریم درسایه مراحم والاحضرت همایون وزارت فرهنگ بتواندرسال آینده بساختمان آن موفق گردد.

✱✱✱

والاحضرت همایونی تالارهای کالبدشکافی را بازدید فرمودند و بطرف تالارهای کتابخانه تشریف فرماشدند آقان استادان و دانشیاران که بانتظارمقدم مبارک درتالار صف کشیده بودند از طرف آقای کفیل وزارت فرهنگ بحضور مبارک یک بیک معرفی شدند سپس والاحضرت همایونی راجع بکتابخانه و طرز کار ان پرسش فرمودند و آقای دکترکاسمی دانشیاردانشکده توضیحات لازم بعرض رسانید سپس راجع بپایان نامه (رسالات دکتری) پرسشهائی فرمودند و پاسخ لازم بعرض رسید.

والاحضرت همایون‌ولا یتعهد

از تهران تا اهواز

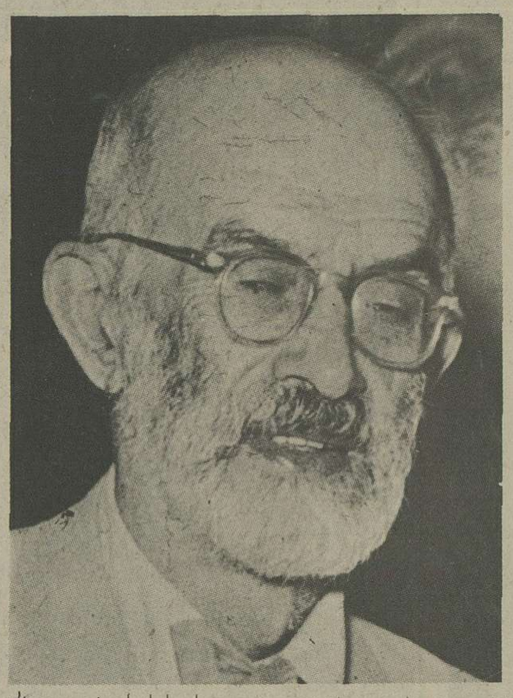

نوشته : سعید نفیسی

۱۴ فروردین - روز دوشنبه ۲۹ اسفندماه ۱۳۱۷ ساعت نه باسی و چهار تن دانشجویان دانشکده ادبیات تهران (قسمت تاریخ و جغرافیا و قسمت آثار باستان) برای سفر یازده روزه با قطار مخصوص از ایستگاه راه آهن تهران راهی شدیم.

هنگام ورود ما بایستگاه ازدحام مسافران که از هر طبقه و هر گروه زن و مرد و کودک وپیروجوان باسازراه و توشه فضای وسیع ایستگاه را فراگرفته بودند اگر هم یک لحظه فراموش کرده بودیم ما را بیاد می آورد که دور روز دیگر جشن سه هزار ساله نژاد ایرانی خواهد بود. پیدا بود که بیشتر این مردم بقم میروند که آغاز سال را انجا باشند. درین گونه موارد قهرا کسی که اندک حافظه‌ای و اندک اندوخته‌ای از تاریخ داشته باشد بیاد بدران خود و ادوار گذشته می افتد. یاد میکند که هزاران سالست که این مردم درین سرزمین هرسال درهمین هنگام از سال جنب و خروش دارند و هرسال درهمین روزها هنگامی که گل دوباره ببازار میاید و درخت بار دیگر تاج گل برسر می نهد و گیاه باردیگر بیراهن سبز خود را نو می کند همین مردم نشاط و سروری طبیعی در خود حس می کنند و برای جلوه دادن همین نشاط و سرور خویش با از خانه بیرون میگذارند آیا راستی طبیعت مردمرا از خانه بیرون میکشد؟ من معتقدم که بیشتر بادگار باستانی نیاکانست. مردمی که از زمانهای قدیم بدرومادر دارند خواهی نخواهی بایست رسوم و عقایدی هستند که تا اندیشیده بدان رفتار میکنند و خودهم سبب آن را نمیدانند. من معتقدم که از خاندان قدیم و از نژاد باستانی بودن گذشته از شرف و منزلتی که بخودی خود دربردارد قهرا اندیشه ها و برتریهائی درنهاد کسان فراهم میکند که دیگران بهیچ نیرو و زور نمی توانند بدست اورند

بامداد هنگامی که بایستگاه تهران می رفتم دم روح بخش بهار برمن وزیده بود. دوسه روز بود که هوای تهران نشاط و فرح خاصی درنهادها فراهم میکرد و نیروئی درتن همه‌گی میدمید آیا شرط خرداست که کسی درچنین هوائی بیشنهاد سفری را که باو شده است رد کند؟ این بود که با کمال شوروشاط بدین سفرعلمی دوازده روزه مهیا شده بودم.

از تهران تاقم همه جا در دو سوی راه بساط بهار را درکمال زیبائی و درنهایت شکفتگی می دیدیم. درختان بیش رس گلهای سرخ و سفید خود را درزیر دامان آسمان صافی گسترده بودند. آبهای بهاری جون صحایف متحرکی از الماس روی زمین میخزیدند. پرندگان ازاین شاخ بدان شاخ هوابیمائی میکردند. دراین مدت پنجساعت بیشتر بر دریچه اطاق راه آهن ایستاده بودم و این اندیشه را میکردم که اگر توانائی دراندیشه فرزند آدمی فراهم شود و مرد بزرگی بدید آید چگونه نیروی ذاتی او را برمی انگیزد که برین دشتها و جویبارها و تپه ها و کوهها و دره ها غالب اید و برفراز و نشیب آنها این خط های موازی از آهن را بیافکند و این قطار موقر را چون دیوی که سینه آسمان را میخراشد و شکم زمین را زیر پی میساید بر می انگیزد که ما را بدین شتاب و نظم ازین شهر بدان شهر بگرداند.

نزدیک ساعت دوبعدازظهر بود که بقم رسیدیم. ناهار را با کمال اشتها و فراغ بال خوردیم. بنای باشکوه ایستگاه قم و خواطری که نظاره بران فراهم میکرد بازحندی خاطرمرا دردیار اندیشه گردش داد. مدتی سرگرم همین افکار بودم که دوباره قطار ما برای رهسپارشدن آماده شد. نزدیک ساعت شش از قم براه افتادیم کم کم هوا نیمه رنگ شده بود و طراوت خاصی داشت. دیری نگذشت که شب فرارسید و نزدیک ساعت یازده باراک رسیدیم.

در نیمه راه اندک اندک هوا سردتر شده بود و چون باراک رسیدیم بادسردی میوزید و ما را ازمنطقه سردسیری خبر میداد. از دور چراغهای شهر میدرخشید و خیابان ممتدی که ایستگاه را بشهر متصل میکند از دوسوی در آغوش دودیف چراغهای برق بود.

شام گوارا و اطاق گرمی که بیش از وقت آماده کرده بوند درانتظار ما بود با آرامش کامل بانتظار روز دیگر که بیش از وقت گوارائی انرا حدس میزدم بخواب رفتم.

بامداد ۳۰ اسفندماه گذشته بود که نخستین بار دیده برمناظر شهر اراک گشودم. این شهر فریبندگی و صفا و روح خاصی دارد و درمیان شهرهای دیگر ایران که دیده‌ام بدین صفت در دیدگان من ممتاز است.

درسال ۱۲۳۱ هجری قمری یعنی ۱۲۷ سال بیش آغاز بنای این شهر کرده‌اند. یوسفخان سپهداری بوده است حاکم این ولایت که طرح این شهر را ریخته و بدین جهة تازه‌ترین شهرهای ایران بیش ازاین دوره فرخنده است و حتی شگفت است که دران دوره انقراض و انحطاط بخیال ساختن شهر نوی افتاده باشند.

پیدا است که این شهر بناهای کهن که ما را بیشتر بسوی خود میکشد نیست اما از هر حیث صفای طبیعت و زیبائی کوههائی که از چهارسوی شهر را احاطه کرده و چنان نزدیکست که بنداری بیرون دیوار خانهاست چیران. همه جیز را میکند کوچه ها و خیابانها همه بخط راست و چنان یک دست و هموار ساخته شده که درسرهرکوچه‌ای انتهای آنرا میتوان بخوبی دید و چهارسوی ها یا چهارراههای بسیار درمیان کوچهاست که همواره بخط مستقیم موازی می انجامد.

یکی از خواص این شهر پاکیزگی آنست که راستی درقدم نخستین جلب توجه میکند و مخصوصا آن روز که بارانی هم می بارید اثری از گل دیده نمیشد و حتی کوچهای تنگ بیاده روی از سنگ داشت و این خود دلیل بر پاکیزگی است.

همان روز نزدیک ساعت چهار بعدازظهر بود که وارد سال ۱۳۱۸ شدیم. ما ایرانیان از چندین قرن و شاید چندین هزارسال بیش بدین عقیده‌ایم که در آن موقع و هنگام تحویل سال و آغاز شدن سال نو باید شادکام و شادمان باشیم چه شادی بالاتر از این که دوش بدوش سی و چهارتن جوان برومندان کشور در راه دانش و معرفت و برای افزودن تجربه و معلومات خود درسفر باشند و من نیز بمصاحبت ایشان سال را دراین شهر زیبای خوش آیندگوی توکنم.

ساعت هشت صبح چهارشنبه اول فروردین ۱۳۱۸ درمنتهای تروتازگی هوای بامدادی با نخستین قطار مسافری که از تهران ببندر شاهپور میرفت و در اراک بان پیوسته شده بودیم بسوی خوزستان راهی شدیم. جمعی از اشنایان تهران درین سفر با ماهمراه بودند و از دیدارایشان یقین کردم که زندگی نوینی درایران آغاز شده است آیا کسی چندسال پیش تصور میکرد که روزی خواهد رسید که تهرانیان چند روز تعطیل نوروز را در کنار کارون و درمجاورت خلیج فارس بسر برند؟ چندسال پیش سفر از تهران بخوزستان چنان دشوار بود که تصور آن بمراتب از سفر بلندن یا امریکا دورتر مینمود. همین کافی است که انسان اندک بصیرتی برای دیدن و اندک فهمی برای اندیشه کردن داشته باشد و بدین معنی بزرگ که هزاران امیدهای شیرینی در بردارد بی برد.

از اراک تا نزدیک دورود برف بود و همین که بسوی جنوب پیش می رفتیم برف کمتر میشد و ناحیه سردسیر را کم کم ترک میکردیم و قدم در گرمسیر میگذاشتیم. ازهمان جا یک سلسله تونلهای ممتد آغاز میشود و تا ایستگاه شاهازان ادامه دارد یکی از تصادفهای خوب این قسمت از سفر ما این بود که عصر روزچهارشنبه ازاین قسمت از راه گذشتیم و توانستیم تمام تونلها را در روشنائی روز ببینیم. تاکسی ازاین ناحیه نگذشته باشد نمی تواند تصور کند که همت بزرگ و نظر دوراندیش و بشتکار شگفت و اراده معجزاسای سازنده ایران نوین تا بکدام پایه میرسد و چه نتایج عظیم فراهم میکند کسیکه ازاین پیچ و خمهای بیابی کوه و دره بگذرد و از شکم کوه درمیاید و دوباره بردوش دره و رود سوار میشود و از روی پلهای سنگین و آهنین میگذرد اگر همچنانکه من امروز دائما بساعت مینگرستم اندک حسابی بکند و ببیند که منظما در هر پنج دقیقه سه دقیقه را از شکم کوه و از تاف زمین میگذرد و بیش از دو دقیقه هوا را نمی بیند یعنی دونلث راه را در بیرامون سنگهای تیره دل و کوههای آسمان سای می پیماید بدین نکته ایمان می اورد که همت مردان بزرگ دشوارترین موانع طبیعت را ازبیش برمیدارد و دوراندیشی و اراده کسانیکه گاه گاه دست یزدان ایشان را به راهنمائی قومی میگمارد کاری ازپیش میبرد که حتی از دیدن نتیجه آن فکر دیگران درمانده و خسته میشود آنچه باید دارم جهارجا از تونل که بیرون آمدیم بلافاصله از پلی گذشتیم و فورا وارد تونل دیگری شدیم. کسی که اطلاعی از این گونه کارها داشته باشد و یکی دو سفر در جاهای دیگر کرده باشد میداند که اینگونه کارهای فنی درکشورهای دیگر هم کم دیده میشود و شاهکارهای تمدن انسانی است. من عقیده دارم که تاکسی این قسمت از راه آهن جنوب ایران را ندیده باشد نمی تواند به ایرانی بودن خود فخر کند و ببالد. نمیدانم در بینندگان دیگرچه اثر میکند ولی درمن اثری کرده است که تاکنون هیچیک از مناظریکه از چشمم گذشته اینچنین تاروپودهای اندیشه مرا بخود مشغول نکرده است این کلمه شیرین دلنواز «ایران» نزدیک جهل سال است درگوش من انعکاس دارد. نزدیک جهل سالست که خاطر مرا بخود مشغول کرده است ولی تاکنون این اثر را در روح من نگذاشته بود زیراکه دورادور تصور مبهمی از آن میکردم تاکنون هزاران معنی برای من داشت ولی این معنی هزارویکم که دیروز درمیان این کوهها و دره ها دریافتم خود عالمی دیگر و جهانی دیگر است.

درهمان بحبوحه کوه و بیابان و دره ورود و سنگ و آب و آسمان و سبزه و بیشه و مرتع و جمن زار، دران هنگامه غلبه دست انسان و تسلط اراده نیرومند وعزم و همت و پشت کار، موجد این ایران امروز برجمیع عناصر طبیعت همواره بیش خود می اندیشیدم که این کوههای غول پیکر سنگین دل که با آسمان دست بدست داده و از اندیشه انسان هم فراتر می رود روزی کمین گاه دزدان و راه زنان مردم کش بوده و امروز چنان اراده بشری سینه آنها را درهم شکافته است که جز نفیر قطار راه آهن و جزرگ و شریانی که از آهن درمیان آن گسترده‌اند مونسی دیگر ندارد و شاید جانوران مردم خوار هم که گاه گاهی از دور بران مینگرند از نظاره این شگفتیها خیره شوند و با دیده اعجاب و فروتنی بران بنگرند. اینست که ایران از دیروز درنظر من معنی دیگر دارد.

دوسال پیش شمه‌ای ازین معنی دردیدن راه آهن شمال برای من فراهم شده بود اینک آن معنی را کاملا دریافته‌ام. تاکنون اگر بایرانی بودن میبالیدم دلیل محسوسی برای این فخر و غرور نداشتم و اگر کسی جهة آن را میرسید هزاران توجیه عقلی داشتم و هزاران مردان بزرگ مرده و درخاک سپرده را یک یک میشمردم ولی اینک اگر کسی ازمن دلیل بخواهد دو دلیل دندان شکن دارم یکی اینست که این کوهها و دره ها را باو بنمایم که چگونه در برابر یک اراده قوی تسلیم شده وسینه خود را برای پذیرفتن آثار عزم و همت او بازکرده است و دیگر آنکه مسبب این اوضاع را بنمایم و چهره مردانه نیرومند او را در برابر دیده‌اش بنهم و بگویم: مردانیست و کار او اینست

اهواز ۲ فروردین ۱۳۱۸
سعید نفیسی

تعداد زیردریائیهای کشورهای جهان

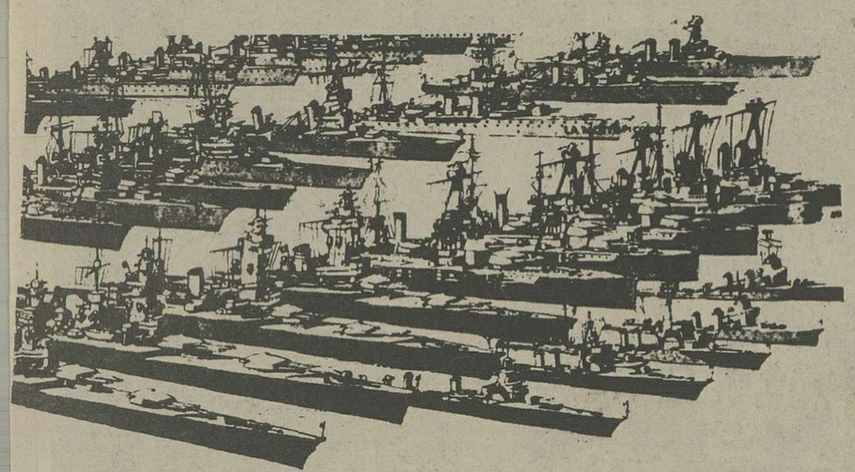

۹ خرداد - زیردریائی ها چون نسبت بسایرواحد های نیروی دریائی هزینه ساختمانشان کمتر است بیشتر طرف توجه میباشد. و دربیشتر نیروهای دریائی دنیا واحد های زیردریائی دیده میشود زیردریائیها معمولا بردو نوعند یکی زیردریائی های کوچک که حامل اژدربوده و فقط برای انداختن آن بکار میرود و دیگری زیردریائی های بزرگ که وظیفه‌شان همراهی کشتی های تجارتی و شرکت درجنگ های دریائی است زیردریائیهای آلمان تمام از نوع اول بوده و فقط حامل اژدرهستند و انبارهای بتزین بزرگی دارند که می توانند مسافات زیادی را درزیر آب بپیمایند ولی درکشورهای دیگرانواع و اقسام زیردریائیها را می سازند. آمارزیرتعدادزیردریائی کشورهای دنیا را نشان میدهد:

کشورهای متحده امریکای شمالی اکنون دارای ۹۰ زیردریائی بظرفیت کل ۸۵/۰۰۰ تن است زیردریائیهای امریکا مطابق برنامه اخیرتسلیحات دراتیه نزدیکی به ۱۰۵ و با ظرفیت ۱۰۷۰۰۰ تن خواهدرسید بیشتر این زیردریائیها بزرگ هستند و امریکا واحدهای کوچک کمتر دارد - فرانسه اکنون ۷۶ زیردریائی بظرفیت ۷۴/۰۰۰ تن دارد ولی عده آنها به ۹۸ واحد بظرفیت ۹۴۰۰۰ تن خواهدرسید درمیان زیردریائیهای فرانسه واحدهای تازه بنام رزم ناوهای زیردریائی مشاهده می شوند که بزرگترین واحد ها بوده و ظرفیت هرکدام از آنها به ۲/۸۰۰ تن میرسند ایتالیا دارای ۹۶ زیردریائی بظرفیت ۷۴/۱۰۰ تن است ولی عده آنها را برطبق برنامه جدید به ۱۱۸ واحد با ظرفیت ۱۰۰/۲۰۰ تن خواهدرسانید هشت واحد از زیردریائی های ایتالیا خیلی بزرگ بوده و ظرفیت هرکدام ۱۳۵۰ تن است - ژاپن دارای ۶۱ زیردریائی بظرفیت ۷۹/۰۰۰ تن است و آنها را بزودی به ۶۹ واحد بظرفیت ۹۵/۰۰۰ تن، خواهدرسانید زیردریائی های ژاپیون عموما ۱۰۰۰ تونی بوده و درمیان آنها ۷ رزم ناو ۲/۰۰۰ تنی هم دیده می شود.

انگلستان درقسمت ساختمان زیردریائی ها از سایرکشورهای بزرگ دریائی دنیا عقب افتاده و فقط دارای ۵۶ زیردریائی ۶۹/۰۰۰ تن است ولی بزودی عده آنها به ۶۹ واحد با ظرفیت ۷۶/۰۰۰ تن خواهدرسید محافل دریائی انگلستان ادعا می کنند که ما بزیردریائی چندان احتیاجی نداریم ووظیفه آن را سایرواحدهای دریائی انجام خواهنداد ظرفیت زیردریائیهای انگلستان از ۱/۰۰۰ تا ۱/۸۵۰ است زیردریائیهای ۱۸۵۰ تنی بیشتر درقسمت مدیترانه مشغول خدمت هستند ظرفیت زیردریائی های آلمان دراواخرسال ۱۹۳۸ به ۳۱/۲۸۸ تن می رسید یعنی ۴۵ درصد زیردریائیهای انگلستان بود بیشتر زیردریائیهای این دولت ۲۵۰ تنی یا ۷۵۰ تنی هستند ولی ظرفیت کل آن ها اخیرا بطوردقیق معلوم نیست و مخفی است.

۱۰ تورگیش پست