اطلاعات

سال سی‌وپنجم شماره ۱۰۴۰۲ — چهارشنبه چهاردهم دی‌ماه ۱۳۳۹ — تکشماره ۳ ریال

دستور شروع انتخابات صادر شد

انتخابات در شهرهائیکه آمادگی دارند آغاز میگردد

هنوز دستور شروع انتخابات تهران صادر نشده‌است

● انتخابات در نقاطی که فرمانداریها آمادگی خود را اعلام کرده‌اند، شروع میشود

★ کاندیداهای حزب مردم در از تهران و تبریزکم وزیاد میشوند

شرح درصفحه ۱۷

جریان روز

کارمندان پیمانی وروزمزد وحکمی | **سیاست تازه انگلستان**

سرمقاله در صفحه دوم و تفسیر جهان درصفحه سوم چاپ شده است

۲۵ هزار نفر بپارلمان بلژیک حمله کردند

اعتصابیون بلژیك شیشه اتوبوسها را میشکنند و از حرکت آنها جلوگیری میکنند.
اعتصاب که نخست جنبه مسالمت آمیز داشت اکنون شدت و خشونت تظاهرات آسیائی را بخود میگیرد.

یونایتدپرس

پلیس سوار درزیر سنگباران شدید تظاهر کنندگان شمشیر کش بصف آنها حمله برد

* تعداد کارگرانی‌که اعتصاب کرده‌اند به ۵۰۰ هزار تن رسید و ۷۵ هزار تن آنان دیروز همه شهرهای بلژیك راعرصه نبرد باقوای انتظامی کردند
* بمناسبت طولانی شدن دوران اعتصاب، شهر بروکسل غرق کثافت وزباله شده و بیماری حصبه شهررا تهدید میکند
* هنگام بحث درپارلمان نمایندگان سوسیالیست بافریاد نخست وزیر را «مردشوم» و«شاگرد جادوگر» خطاب میکردند

بروکسل ـ آسوشیتد پرس ـ یونایتد پرس ـ رویتر ـ پلیس سوار بلژیك امروز شمشیر کش به ۲۵ هزار کارگر اعتصابی که بمناسبت تشکیل جلسه پارلمان دست به تظاهرات دامنه داری زده بودند حمله ور شد و آنان را از اطراف عمارت پارلمان دور کرد.

بقیه در صفحه ٤

شاهنشاه کارخانه عظیم بافندگی ممتازرا افتتاح فرمودند

بیش از ۱۲۰ میلیون تومان خرج ایجاد کارخانه شده است

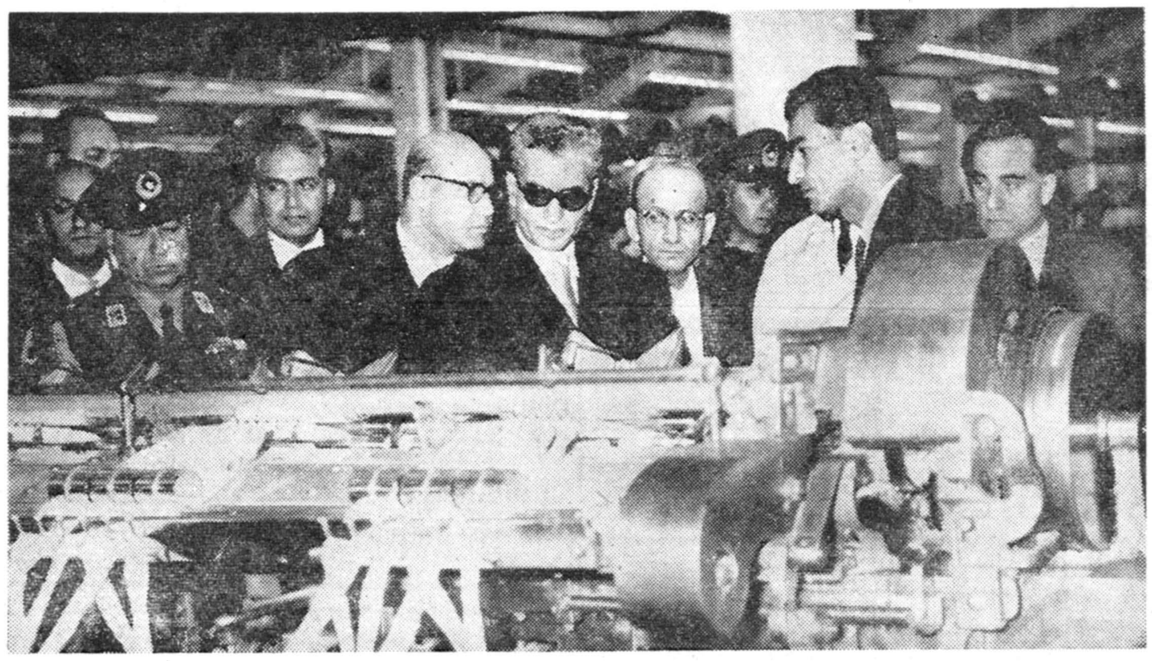

شاهنشاه یکی از ماشینهای کارخانه جدید ریسندگی و بافندگی را بازدید میفرمایند.
از راست بچپ آقایان دکتر ضیائی وزیر صنایع و معادن ـ مهندس عبرت رئیس کارخانه ـ تیمسار سر تیپ اویسی فرمانده گارد شاهنشاهی ـ حاج عبداله مقدم مدیر کل شرکت بافندگی و ریسندگی ممتاز ـ مهندس شریف امامی نخست‌وزیر ـ دکتر بهرامی وزیر کار و تیمسار سپهبد کیا رئیس اداره دوم ستاد بزرك ارتشتاران در عکس دیده میشوند.

شرح در صفحه ۱۹

شوروی درلائوس چترباز پیاده کرد

امریکا رسما روسها رامتهم کردکه دردوهفته اخیر تعداد زیادی چترباز وتوپهای سنگین ومهمات باهواپیما به لائوس فرستاده‌اند

واشنگتن ـ ۳ ژانویه ـ یونایتد پرس ـ آیزنهاورامروز جلسه‌دیگری در باره اوضاع لائوس باهمکاران نظامی و سیاسی خود تشکیل داد.
بدنبال این‌جلسه، امریکاشوروی را رسما متهم کرد که بهمراه ویتنام شمالی مهمات جنگی زیاد به شورشیان‌کمونیست لائوس‌میرساند

بقیه در صفحه ۳

امریکا روابط خود را باکوبا قطع کرد

درصفحه ٤ وآخر

درانتخابات اتاق بازرگانی

اولین خانم رای داد

تعداد رای دهندگان بیسابقه است

خانم مهین ملکی افشار هنگام رای دادن. آقایان جعفر اخوان، جعفر چایچی، علی‌اکبر لاجوردیان و کاظم کورس اعضای انجمن ناظر رای دادن می‌باشند.

شرح درصفحه هفدهم

دنباله خاطرات شاهنشاه:

ماموریت برای‌وطنم

جنبش ملت ایران

برای اصلاح وضع کشاورزی

● تقریبا سه‌ربع جمعیت‌ایران بزراعت مشغولند
● میزان محصول کشاورزی چهار برابر تولیدات‌نفتی سالانه است
● برای خدمت در ارتش نیز چشم امید بیشتر بسوی روستائیان است
● امیدوارم با اجرای طرح‌های وسیعی که داریم‌به زودی بر مساحت اراضی قابل کشت وزرع بیفزائیم

بقیه در صفحه نوزدهم

برای مسابقه آماده شوید

محل مسابقه پیاده روی علامت‌گذاری شد

آخرین دستورات و تعلیمات دکتر گدیس برای پیروزی

ساعت ۹ صبح امروز آقای دکتر گدیس استادتربیت بدنی‌دانشسرای عالی و سرپرست مسابقه بزرك‌پیاده‌روی از محل مسابقه مقدماتی‌بازدید نمود. طبق دستوروی مسیر مسابقه علامت گذاری شد و مشخص گردید. کلیه مقدمات امر جهت انجام مسابقه بزرك پیاده روی‌فراهم شد. همانطور که تذکر داده شد برای انجام مسابقه مقدماتی وانتخاب ۱۰۰ نفر از میان ۶۰۰ نفر جهت مسابقه نهائی کلیه داوطلبان ساعت ۹ صبح جمعه باید در میدان ۲٤ اسفند حاضر شوند تا از آنجا بوسیله اتومبیلهای مخصوص بمحل مسابقه اعزام گردند.

برای پیروزی

دکتر گدیس آخرین تعلیمات و

بقیه درصفحه‌نوزدهم

راه پولدار شدن این نیست

کمی تامل‌کنید راهی‌که ماپیش پای شما میگذاریم راهیست‌که همه مردان موفق وپولدار پیموده‌اند

راه پولدار شدن این است

علمای علم اقتصاد بما تبریک خواهند گفت

فاکوپا

مالکین محترم مستغلات

بااستفاده از تسهیلات توافق از کلیه جرائم وزیان دیرکرد متعلقه بخشوده خواهید شد وتاسال ۱۳۳۸ مفاصاحساب مالیاتی دریافت‌خواهید نمود.

آ ـ ۳۷۳۵٤

جلسات روز های چهارشنبه انجمن دوستان تا اطلاع ثانوی بجای محل انجمن در منزل جناب آقای سید جعفر بهبهانی تشکیل‌میگردد.

آ ـ ۳۳۵۱۷ — رئیس انجمن حسنعلی کلانی

ناسیونالیسم افریقائی بعداز ناسیونالیسم عرب!

عناوینی که‌یکی‌پس‌ازدیگری ازکارخانه‌های تبلیغاتی ناصری خارج میشود

درصفحه دهم

چای جهان

۲۵۲ — ۱۵۱

اهالی غیور بندر معشور

درانتخابات بوظایف ملی خود آگاهند

فرمان مبارك همایونی در همه موارد مخصوصا در امور آزادی انتخابات بیستمین دوره قانونگذاری مجلس شورای ملی برای اهالی شهرستان بندر معشور چون وحی‌منزل است اهالی بندر معشور که خدا .شاه . میهن را سرلوحه زندگی خود میدانند باید کسی را بوکالت مجلس انتخاب کنندکه بتواند مطابق مکنونات قلبی‌آنها خدمتگزار شاه وملك‌و میهن باشد پس بنابر این انتخاب وکیل محلی که از محرومیت های ساکنین آن محل مطلع میباشد منتهای آرزوی آنها است و بدین وسیله بکلیه اشخاصی که میخواهند خودرا بعنوان نماینده بندر معشور برمردم تحمیل کنند اطلاع داده‌میشود که اهالی بندر معشور با یکدل و یکجان‌جزوکیل محلی‌کس دیگری‌را انتخاب‌نخواهدکرد و کاندیدهای قلابی‌بدون اینکه اهالی محلی راناراحت کنند باید دست از تشبث‌بردارند.

ازطرف اهالی بندرمعشور ـ محمد زید بهبهانی ـ حسن اصلاحی ـ عبدالنبی بهبهانی ـ محمد رضا گرگیان ـ حاج احمد کریمی ـ حسین صالحی ـ حاج صالح غالبی ـ حاج محمد امینی ـ یداله امینی ـ منوچهر پارسا ـ مصطفی امینی ـ مرتضی حسینی ـ اصغر کریمی ـ کریم‌ترابی ـ ناصر گرگی

آ ـ ۳۷۳٦٤

در حضور عده‌ای از رجال‌وشخصیت‌های برجسته

نمایش فیلم با ارزش تاراس بولبا آغاز گردید

بقیه درصفحه چهارم

بهترین — زیباترین — میزهای — فلزی ساخت — ریالکو

جریان روز

کارمندان پیمانی وروزمرد و حکمی

برای کارمندان غیر رسمی باید فکری کرد .

سالها است یکعده چند هزار نفری که‌شاید متجاوز از ۲۳ هزار نفر باشند در ادارات وسازمانهای دولتی بصورت پیمانی ، روزمزد ، دون اشل و حکمی استخدام شده‌اند ولی قانون استخدام کشوری شامل حال‌آنهانمیشود نتیجه حقوق‌بازنشستگی نمی‌پردازند واز حقوق بازنشستگی وسایر مزایای قانون استخدام کشوری محروم هستند ، بهمین سبب ازوضع استخدامی خود گله واعتراض‌دارند ،حق هم‌دارند، زیرا پایشان بجائی بندنیست،هم مستخدم دولت‌هستند ، هم‌نیستند، کارمندولت‌هستند ،بدلیل اینکه‌حقوقهای‌خوب‌میگیرند کارهای‌مهم برعهده دارند،وحتی بسیاری‌از آنهاشاغل‌ریاست‌ومعاونت‌اداره‌هستند که‌مستخدمین رتبه دار زیردست آنها کار میکنند ،کادر فعال وآزموده‌ادارات‌را تشکیل میدهند امامیان زمین وآسمان معلق‌می‌باشند، هیچ کجابحساب نمی‌آیند یعنی اگر روزی فلان رئیس اداره میل کند بخدمتشان خاتمه دهد باصدور یك ابلاغ باید بروند خانه و هیچ حقوق‌نگیرنددرصورتیکه همردیف های آنها که‌رسمی شده‌اند هرگز چنین‌وضعی ندارند .

چند سال است این عده‌چند هزار نفری تلاش میکنند که‌استخدام آنهادر دستگاه دولت صورت ثبات بخود بگیرد یعنی مثل‌دیگران‌مستخدم رسمی دولت شناخته شوند واز مزایای قانون استخدام کشوری بهره‌مند شوند ولی تاکنون فریاد عدم رضایت آنها بجائی نرسیده وتوجهی بآن معطوف نگردیده است .

قانونی در حکومت سابق برای رفاه حال آنها ،یعنی تبدیل عنوان کارمندان غیررسمی به‌رسمی بمجلس شورای ملی تقدیم شد ، این قانون پس‌از گردش در کمیسیونهای مربوط از تصویب‌گذشت‌و بمجلس سنا ارجاع شد تاآنجا نیز از تصویب بگذرد ،درهمین هنگام دولت بفکر افتاد قانون کلی وجامع برای استخدام تنظیم نماید و پیشنهاد کندکه تکلیف‌همه مستخدمین دولت درآن‌مشخص باشد واین اختلافات رتبه و اشل وحقوق ومقام ازمیان برود .

این کار البته خوب بودوبوضع در هم وآشفته استخدامی که‌اکنون گریبانگیرمملکت شده خاتمه میداد واصولی در کشور مستقرمیگردید که‌هرکس کارمند دولت است حدود و حقوق خودرابشناسد و تبعیض رتبه ومقام ازمیان برود وهمه تکلیف‌خود رابدانند ،اماتصورمیکنیداین کار مهم باین زودی صورت پذیرباشد ، سال‌ها وقت لازم است که‌چنین قانونی تنظیم گردد وازتصویب بگذرد،چنانچه سالهاست صحبت‌میشود وهنوز درهمان مرحله حرف باقی مانده‌معلوم‌نیست چندسال طول‌خواهد کشید که‌این قانون حاضر شود وچندسال وقت‌لازم‌است که چنین‌قانون مشروح ومفصلی از تصویب دومجلس بگذرد ،آیا سزاوار است بیست وچند هزار کارمند دولت راکه گرداننده چرخهای اصلی ادارات هستند بی‌تکلیف وناراضی نگاهداشت ؟

نامه‌های چندی ازاین افراد باداره اطلاعات رسیده که ضمن آن‌از مقام سلطنت واز نخست‌وزیر و نمایندگان سنا تمنا نموده‌اندباتصویب لایحه تبدیل عنوان کارمندان غیررسمی به‌رسمی‌بوضع‌بی‌سروسامان‌این چندهزار نفرخاتمه داده شود .

نکته قابل توجه‌اینست که‌دراین تبدیل عنوان رسمی به‌رسمی طبق آنچه نمایندگان کارمندان غیررسمی میگویند هرگز بودجه‌دولت افزایش پیدا نمیکند و نظر این عده کثیر. گرفتن حقوق بیشتر نیست چون در حال حاضر هرکدام حقوق های کافی میگیرند واز کمی حقوق گله وشکایتی ندارند بلکه از عنوان مستخدم غیررسمی روزمزدوپیمانی ودون اشل رنج می‌برند وآتیه خودرا نامعلوم می‌بینند ، می‌فهمند که اگر آثار پیری وفرتوتی در آنها پدید آمد واز کار افتادند باید با گرسنگی وسختی زندگی روبرو شوند چون مستخدم رسمی نیستند و دولت برای‌آنها حقوق بازنشستگی قائل نیست .

پس حق‌دارند گله مند باشندوطبیعی‌است دولت ازکارمندناراضی وناراحت نمیتواند انتظار انجام کارخوب ووظیفه شناسی داشته‌باشد ؟

بعلاوه چه لزوم دارد ماچنین کارمندانی داشته باشیم ،هم حقوق خوب بآنها بدهیم وهم آنهارادروضع متزلزل وناراضی نگاه داریم در صورتیکه تبدیل عنوان غیررسمی به‌رسمی مستلزم افزایش بودجه نیست‌واین آقایان بطوریکه‌ادعا میکنند ومی‌نویسند بهیچوجه‌چشم‌داشت بمادیات ندارند واز وضع حقوق خود وازمشاغل کنونی که‌اغلب در نتیجه بروز لیاقت واستعداد کارهای حساس ومهم بدست‌دارند راضی می‌باشند دراینصورت چه ضرر دارد که لایحه تبدیل عنوان غیررسمی برسمی از تصویب مجلس سنا بگذرد و تکلیف‌این عده کثیرکارمندان شایسته دولت معین گردد ، بعدها هروقت قانون جدیدی برای‌استخدام کشوری تنظیم گردید واز تصویب دومجلس گذشت شامل حال همه کارمندان دولت میشود وشامل حال این عده هم میگردد ، نه‌اینکه وقتی قانون استخدام کشوری از تصویب بگذرد که جوانان کارمند غیر رسمی امروز از سن تقاعد هم گذشته واز دستگاه‌های دولت رانده‌و آواره وبی حقوق شده باشند !

بنابراین از آقای مهندس شریف امامی توقع وانتظار اینست‌که راضی نشوند این عده از کارمندان دولت در چنین وضعی بسربرند و دلسرد باشند چون بخوبی متوجه هستند که‌این دلسردی درکارآنها تاثیر دارد ، خیلی فرق میان کارمستخدمی است که آتیه خودرا روشن وتامین می‌بیند تامستخدمی که آتیه نامعلومی درانتظار اواست .

آقای نخست‌وزیر موافقت خودرابرای گذراندن‌لایحه‌ای که‌درمجلس سنا معوق مانده‌است اعلام دارند تاکارمندان غیررسمی‌عنوان رسمی‌پیدا کنند وحقوق بازنشستگی بپردازند و ثبات استخدام پیدا کنند بعد که قانون جامعی برای استخدام از مجلسین گذشت طبیعی است شامل حال عموم کارمندان جور واجور دولت خواهد شد که‌این‌ها هم جزئی از آن بشمار میروند .

چون روز پنجشنبه ۱۵ دیماه مصادف با روز هفته‌پدر عزیزم مرحوم **مهدی رحیمی تهرانی** است باستحضار کلیه دوستان و بستگان می رساند که در روز مزبور مجلس یادبودی از ساعت سه بعد از ظهر در امامزاده عبدالله در سر مزار منعقد می باشد تا از حضور خود روح آنمرحوم را شاد و مسرور فرمایند . **هادی رحیمی طهرانی**

تشکر و سپاسگزاری

از آقایان بزرگان و سروران معظم خصوصا جناب آقای سناتور علی وکیلی ریاست محترم اطاق بازرگانی تهران و جناب آقای سناتور قائم‌مقام الملك رفیع‌و همچنین آقایان دوستان و بستگان و همکاران محترم اداری‌که درمراسم تشییع جنازه و ختم‌وشب هفت مرحوم پدر بزرگوارمان شادروان حسن جهاندیده شرکت فرموده و مرهمی برقلوب پریش بازماندگان گذارده‌اند تشکرات قلبی خودرا اعلام‌و اگر در اثر تالمات روحی قصوری برای عرض دست بوسی رخ دهد پوزش طلبیده سلامتی و موفقیت همه آنانرا ازایزد متعال مسئلت دارد.

محمد تقی جهاندیده ـ اسمعیل جهاندیده ـ محمد جهاندیده

عذرا و نصراله فیروزان از ستگان عزیز و دوستان محترم که در واقعه دلخراش فوت نابهنگام پدرگرامیمان همدردی واظهار لطف‌فرموده‌اند تشکر نموده طول عمر و سعادت همگی را خواستارند.

اظهار تشکر

بدینوسیله از ذوات محترم و رجال معظم که در تشییع‌و مجالس ترحیم و هفته مرحومه والده شرکت و کتبا دلجوئی فرموده اند مخصوصا علماء اعلام وجناب آقای دکتر جزائری استاد دانشگاه وهمراهان ـهیئت مدیره ـ انجمن محلی ـ همشهریهای گرام دوستان معزز اهالی جوادیه صمیمانه تشکر مینمایند .

سید علی عابدی ـ حاج سید فضل‌اله عابدی ـ سید رضا عابدی ـ سیدفرج عابدی

آ ـ ۳۳۵۵۱

جنرال مد

بزرگترین فروشگاه پوشاك درایران

ساعات کار: ۹صبح تانیم بعدازظهر و ۳ تا ۸ بعدازظهر

کوچه برلن

بیماریهای آمیزشی ـ مجاری ادرار ـ سستی‌وناتوانی مردان

خیابان صفی علیشاه — دکتر یحیی صدری

۱ ـ ۱۰ — آ ـ ۳۱۲۰۳

با نهایت تاسف درگذشت مرحوم **حاجی رسول دادخواه** تبریزی‌که‌عمری‌درهیئات آذربایجانیها و تهرانیهاخدمتگذار بوده است . بدینوسیله از طرف اصناف و هیئت حسینی مجلس ترحیمی در روز پنجشنبه ۱۵ر۱۰ر۳۹ازساعت ٦ الی ۸ بعد از ظهر در مسجد حاجی ابوالفتح واقع در میدانشاه منعقد م ی باشد لذا از تمام طبقات دینی بالاخص علماءاعلام دعوت می شود با شرکت خود روح آنمرحوم را شاد فرمایند.

صنف بزاز ـ صنف خرازی فروشان ـ صنف کفاش ـ صنف عطار و سقط‌فروش ـ صنف حداد تهران ـ صنف لباس فروش ـ صنف زرگر ـ صنف فرش فروش ـ صنف سراج ـهیئت بنی فاطمه ـ هیئت پیرعطا ـ هیئت زائرین کربلا ـ هیئت اتفاقیون صبح جمعه ـ هیئت جمعیت حسینی طهران ـ هیئت نوباوگان قنات‌آباد ـ هیئت متوسلین ـهیئت محمدی ـ هیئت بنی‌الزهرا ـ هیئت ابوالفضلیان ـ هیئت برهانیه لرزاده ـ هیئت انصارالعباس الحسین ـ هیئت زائرالحسین ـ هیئت‌احمدی ـ هیئت مرتضویون ـهیئت عزاداران سجادی ـ هیئت مهدیه .

با نهایت تاسف درگذشت شادروان **آقای حاج حسن افشار** بزرك خاندان افشار را باطلاع عموم اقوام و دوستان و آشنایان می رساند مجلس ترحیم آنمرحوم روز پنجشنبه ۱۵دیماه از ساعت ۳ الی ۵ بعد از ظهر در مسجد سجادواقع در خیابان شاه برگزار و مجلس ترحیم زنانه روز جمعه ۱٦ دی ماه از ساعت ۲ بعد از ظهر در منزل آنمرحوم جنب مسجدسجاد منعقد خواهد بود .

ابراهیم افشار ـ حاج حسین شفیعی ـ حاج محمد کاظم شفیعی ـ حاج علینقی مظاهری ـ حاج ابوالقاسم قربانی ناصر افشار ـ منصور افشار ـ منوچهر افشار ـ اکبر افشار اصغر افشار احمد افشار ـ محمود افشار محمد افشار ـ هوشنك افشار ـ حاج‌نورالله شفیعی ـ حسن شفیعی ـ حبیب‌الله شفیعی ـ ناصر شفیعی ـ سرگرداسدالله شفیعی ـ مرتضی شفیعی ـ پرویز شفیعی ـ یونس مرادی ـ یرسف مرادی

بخانواده های محترم افشار و شفیعی مصیبت وارده را تسلیت می دهیم .

با نهایت تاسف درگذشت ناگهانی **بانو فاطمه ممتازنجفی** را باطلاع کلیه اقوام ودوستان‌میرساند مجلس ختم آنمرحومه روز جمعه ۱٦ دیماه ازساعت ۲ونیم تا ٤ونیم بعد از ظهردر مسجد صادقیه واقع در خیابان خوش چهارراه بوستان‌سعدی و در خرمشهر مسجد رئیس و در اهواز مسجد انصاری در همانروز منعقد خواهد بود .

مهین رضائی ـ صدیقه ممتاز نجفی ـ معصومه نقاش ـ سعادت ممتاز نجفی ـ طیبه ممتاز نجفی ـ عبدالرضا ممتاز نجفی ـ هوشنك ممتاز نجفی ـ امیر ممتاز نجفی ـ رحیم نقاش ـ حسین چرخنده ـ غلامرضا رضائی ـ غلامحسین رضائی ـ علی امینی ـ منصور پشتکوهی ـ سید علی حسینی نژاد ـ محمد علی رضائی ـ غلامعلی رضائی ـ حسن رضائی

۱ ـ ۲ — آ ـ ۳۳۵۰۱

مصیبت وارده را بعموم بازماندگان آنمرحومه تسلیت‌میدهیم

کل نفس ذائقةالموت

با نهایت تاثرو تاسف فوت مرحوم مغفور **آقای محمد حسین صمدیان (وثوق)** بزرك‌خاندان را باطلاع عموم خویشاوندان و دوستان و آشنایان می رساند مجلس ترحیم آنمرحوم روز شنبه هفدهم دیماه جاری از ساعت نه الی ۱۱صبح در مسجد ارك و مجلس ختم زنانه روز پنجشنبه ۱۵ دیماه در منزل شخصی واقع در چهارراه حاجی محراب کوچه دکتر ثقفی مقابل مسجد همت آباد برقرار است .

سرهنك ابوالقاسم وثوق‌زاده ـ محمود صمدیان ـ حاجی محمد مهدی صمدیان ـ محمد تقی صمدیان ـ محمد جعفر صمدیان ـ غلامرضا صمدیان ـمصطفی صمدیان ـ مرتضی صمدیان ـمحمد صمدیان ـاحمدصمدیان ـمحمدعلی قیاسی علیمحمد خواجه نوری ـ علی اکبر گوهری ـ علی اصغر گوهری ـ سرتیپ جعفر گوهری ـ سرتیپ رضا گوهری ـ دکتر تقی گوهری ـ محمد رضا مرعشی ـ دکتر حمیدفرزام عباس آقاجانی ـ علی آقا جانی ـ سرتیپ عباس وحدتی ـ سیدعلی اکبر وحدتی ـمحمد ابراهیم جورابچی ـ مهندس رحیم صیرفی ـ سید عبدالله پری نژاد ـ خسرووثوق‌زاده

بعموم بازماندگان آنمرحوم مصیبت وارده راتسلیت‌میدهیم

با نهایت تاسف و تاثر درگذشت مرحوم**حاجی میرزاعلی جنانی** را باطلاع فامیل و دوستان میرساند مجلس ترحیم آنمرحوم روز پنجشنبه ۱۵ر۱۰ر۳۹ از ساعت ۹ الی ۱۱ در مسجد سید عزیزالله بازار سلطانی منعقد می باشد .

حاج علی اکبر جنانی ـ حاجی حسن جنانی ـ محمدجنانی مرتضی جنانی ـ محمودجنانی ـ احمد جنانی ـ حاجی‌غلامعلی خضروی ـ محسن خبازی ـ ناصر اصلاحچی ـ حسن مقدم ـ محمد نژاد پور

بعموم‌بازماندگان آنمرحوم مصیبت‌وارده‌را تسلیت می دهیم

آگهی

پیرو آگهی های منتشره در روزنامه اطلاعات شماره ۲۳۸۸۷ مورخه ۲۵ر۱۰ر۱۳۳۵و شماره ۲٤٦۰۳ مورخه ۲ر۱۱ر۱۳۳۵ و شماره ۲٦۱۷۱ مورخه ۲۱ر۱۱ر۱۳۳٦ و شماره ۱۳۷۳۵ مورخه ۱۱ر۱۰ر۱۳۳۷ و شماره ۲۵۷۰۳ مورخه ۲۲ر۱۰ر۱۳۳۷ و روزنامه کیهان مورخه ۱۱ر۱۰ر۱۳۳۷ وبموجب تصمیم هیئت مدیره شرکت مورخه ۳۰ر٤ر۱۳۳۸ برای آخرین دفعه باطلاع کلیه افرادصنف نانوا میرساند که هر یك از افراد صنف هر مقدار سهم‌از سهام شرکت سهامی گندم و نان تهران و حومه را خریدار باشند میتوانند از تاریخ فوق‌لغایت یکماه فعلا مبلغ ۱۷۰۰ ریال بابت ثلث بهاءهر سهم پنجهزار ریالی بحساب شرکت در بانك ملی مرکز شماره ٦٦۲۳۸و بانك ملی شعبه بازار شماره ٤۳۲٦۱ و بانك‌پارس شعبه غرب شماره ٤۰۸۰۰ و بانك بازرگانی شماره ۲۹۰۳۲ پرداخته و رسید آنرا بدفتر شرکت در خیابان لاله‌زارنو پاساژ کوشانپور تسلیم و رسید موقت سهام موردخرید خودرا دریافت دارند.

رئیس‌هیئت‌مدیره شرکت‌سهامی گندم‌و نان تهران‌وحومه ـحسین‌ایزدپناه

حراج کتاب

بمناسبت استقبال علاقمندان به حراج کتاب در خیابان شاه آباد. بازار کتاب

ادامه داده شد وبنا بتقاضای عده‌ای

روز جمعه۹ صبح تاظهر

حراج کتاب برپاست

آ ـ ۳۷٤۲۸ — ۱ ـ ۲

اذامات‌العالم ثلم‌فی‌الاسلام ثلمة

رحلت مرحوم خلد مقام حجت‌الاسلام والمسلمین **آقا شیخ ابوالقاسم مرائی دماوندی نجفی** که یکی از معمرین و ومتلمذین مرحوم مغفور آیت‌الله العظمی آقای آخوند ملا محمد کاظم خراسانی قدس سره و عمری با تقوی و دیانت صرف نموده اند باطلاع میرساند . مجلس ترحیم از سه تا پنج‌بعد از ظهر روز شنبه ۱۹ شهررجب‌الاصب مطابق با ۱۷ دی ۱۳۳۹ در مسجد ارك منعقد است مقتضی است عموم مومنین مخصوصا علماء اعلام شرکت فرمایند .

الاحقر السیدمحمدالموسوی‌البهبهانی ـ سیدابوالقاسم‌کاشانی

بجامعه روحانیون بویژه بازماندگان آنمرحوم مصیبت وارده را تسلیت می دهیم .

با نهایت تاسف‌فوت ناگهانی مرحومه **جمیله قصاب اوغلی** را باطلاع فامیل و آشنایان میرساند مجلس ختم آنمرحومه در روز پنجشنبه ۱۵ دیماه از ساعت ۱۵ الی ۱۷در مسجد امام حسن مجتبی واقع در نواب جنوبی چهارراه رضائی خیابان بریانك برقرار می باشد .

علی علائی ـ حسین علائی ـ حسن علائی ـعباس‌علائی قربان افشاری ـ غضنفر افشاری ـ منوچهر قصاب اوغلی ـ رفیع قصاب اوغلی‌فرامرز خاتمی ـ رجب چخماقی

مصیبت وارده را بعموم بازماندگان آنمرحومه تسلیت‌میدهیم

اناالله و انا الیه راجعون

بدینوسیله فوت مرحومه خلد آشیان **بانو ستاره رسولی وثوق** بزرك خاندان رسولی وثوق مادر عزیزمان را باطلاع فامیل و آشنایان‌میرساند مجلس ختم‌آنمرحومه روزپنجشنبه پانزدهم دیماه ۳۹ مردانه‌از ۲ الی۵ بعد از ظهر خیابان‌گرگان چهارراه معینیه مسجد بنی هاشمی و مجلس زنانه از ۲ الی ۵بعد از ظهر در خیابان ده متری گرگان جنب‌کوچه خسروی پلاك ۱۰٤ برقرار خواهد بود .

محمد ـحسن‌ـمحمد صادق رسولی وثوق ـسید حسن منیری ـ سعید سیمرغ ـمحمد رضا ـ حسین ارشد ـ علی کهك

آ ـ ۳۳۵۲۱

مصیبت وارده را بعموم بازماندگان آنمرحومه تسلیت‌میدهیم

با نهایت تاثرو تاسف فوت جوان ناکام **بانو ملك شریلو** همسر آقای هادی‌رشیدی‌را به اطلاع‌خویشاوندان وآشنایان می رساند مجلس ختم آن مرحومه در روز پنجشنبه ۱۵ دی ماه جاری از ساعت سه الی پنج بعد از ظهر در مسجد حاج حسن واقع در خیابان شاهپور و مجلس ختم زنانه در همان روزو همان ساعت در منزل شخصی آن مرحومه واقع در خیابان سی متری ـ اول منیریه ـ کوچه ورزی برگزار می شود .

مصطفی شریلو ـ هادی رشیدی ـ سید جمال‌الدین‌قطب تیمسار معصومی ـ محمود خواجوئی ـ علی کوچکزاده‌یزدی دکتر علی مهجوری ـ علی‌احمدی ـ سید رضا شاه ولی ـ عزیزالله براقوش ـ رشیدیان ـ حسینی ـ عباسیان ـملکی

مصیبت وارده را بعموم بازماندگان آنمرحومه تسلیت‌میدهیم

خانواده های**علوی‌زاده ـ مقدمی ـحریری ـ دیلمقانیه ـ گیتی ـ میلانی ـ زرین سرای ـرضوی ـ مسعودی**

با کمال تاسف و تاثر درگذشت شادروان**مهدی علوی تبریزی** (علوی‌زاده) که‌ازآزادیخواهان صدر مشروطیت ایران بود باطلاع عموم دوستان و خویشاوندان میرساند مجلس ترحیم آنمرحوم روز جمعه ۱٦ دی ماه از ساعت ۱۰ الی ۱۲ صبح در مسجد مجد برگذار و مجلس زنانه روز پنجشنبه ۱۵ دی ماه ساعت سه بعد از ظهر در منزل شخصی آنمرحوم واقع در شمیران خیابان دربند مقابل گرمابه نادری منعقد خواهد بود .

بانو اقدس حریری ـ مصطفی علوی زاده ـ علی علوی زاده ـ مرتضی علوی زاده ـ جعفر مقدمی ـ حاجی علی د یلمقانیه ـ یوسف علوی ـ حسین علوی ـ بالا علوی ـ طالب علوی ـ حاجی کاظم گیتی ـ سرتیپ علی اصغر مسعودی ـ کاظم حریری ـعباس‌حریری ـ مهندس دیلمقانی ـ دکتر دیلمقانی

بعموم‌بازماندگان آنمرحوم مصیبت وارده‌را تسلیت میدهیم

بمناسبت تصادف روز پنجشنبه ۱۵ر۱۰ر۳۹ با شب چهلم مرحوم‌شادروان**سرگردفهیدی** مراسم یادبودی‌ازساعت ۲ تا ٤ و نیم بعد ازظهر درامامزاده عبدالله آرامگاه‌بدربرگذار می شود از عموم علاقمندان و دوستان و آشنایان انتظار دارد باتشریف‌فرمائی خود روح آنمرحوم را شاد و اینجانبان‌را قرین امتنان فرمایند .

خانواده فهیدی ـ قره‌باغی ـ مرآتی

آ ـ ۳۳۵۸۵

بقیه آگهیهای ترحیم وتسلیت در صفحه ۱۷

کتاب روائح السمات

درشرح دعای سمات تالیف جناب حاج سید محمد حسن میرجهانی طباطبائی

محتوی نکات اخلاقی و ادبی و علمی و حکمی و هیوی و نجومی و تاریخی وفنون غریبه‌از علم حروف‌و اعداد وردمادیین واثبات معادجسمانی وردبعضی از شبهات از قبیل شق‌القمر بخط مولف کلیشه گردیده از چاپ خارج .بهایکصد ریال ـ کتابخانه مرکزی ـناصر خسرو.

۱ ـ ۳ — آ ـ ۳۷۱۱۲

آگهی های تسلیت

با نهایت تاسف مصیبت وارده را بجناب آقای دکتر ناصر مفتاح تسلیت عرض می کنیم .

دکتر زهرا شیبان ـ دکتر فاطمه شیبان

درگذشت شادروان مهدی خان رحیمی را که ازصاحبمنصبان صدیق‌شهرداری بوده‌اندبخانواده‌های محترم رحیمی ـکی‌نیا فرهی ـ دانشیار ـرحیمی زاده بویژه فرزند گرامی آنمرحوم جناب آقای هادی رحیمی تسلیت می گویم .

آ ـ ۳۳۲۷۳ — **سیروس دینبلی**

با کمال تاسف مصیبت وارده را بخاندان معظم نیك‌خو خصوصا بدوست عزیز آقای حمید نیك خو تسلیت عرض می نمائیم .

عباسقلی‌سیار ـ ستوان یکم عبدالرضا سعید پور ـ ستوان یکم منصور مسگرا

آ ـ ۳۳۲٦۳

کارمندان دبستان نوبنیاد کاروان مصیبت وارده را بجناب آقای دائی مدیر محترم دبستان نوبنیاد دکتر صورتگر تسلیت عرض می نمایند .

آ ـ ۳۳۲۷۱ — **نیره صادقی نائینی**

بدینوسیله فوت مرحومه فاطمه میرحسینی لواسانی‌را ببازماندگان آنمرحوم خصوصا حاج سید ابوالقاسم و حاج سید عبدالله میر حسینی لواسانی تسلیت عرض می‌نمائیم.

آ ـ ۳۳۲۷۷ — **سید جعفر حیاتی ـ دکترحیاتی**

با قلبی مملو از تاثر و تاسف درگذشت دوست عزیز و ارجمندم فرخ واحدی‌را ببازماندگان‌آنمرحوم‌و ورزشکاران اهواز تسلیت گفته سلامتی و بقاء بازماندگانش را از خدا خواهانم .

«خلیل تبریزی»

اداره پیش آهنگی دختران

ازطرف‌کلیه مربیان وخواهران پیشاهنك مصیبت وارده را بخانواده شاهویر مخصوصا خانم شاهویر مربی محترم پیش آهنگی دختران تسلیت می گوید .

آ ـ ۳۳۲۸۱ — **ایران منصوری**

جناب آقای عنایت‌الله مستوفی دادستان محترم شهرستان اهواز

مصیبت وارده را به جنابعالی ، اخوان ارجمند وفامیل محترم تسلیت عرض مینماید .

شهربانی اندیمشك ـ سرگرد مؤمنی

بانهایت تاثر وتالم درگذشت بانو معصومه ادیب فر را بخانواده های محترم ادیب فر و ساسانی بخصوص آقای ناصر ادیب فر و جناب آقای جلیل ساسانی تسلیت عرض مینمائیم .

مهندس‌فهیم ـ مهندس خندانی

فوت مرحوم جناب آقای سید مهدی علوی زاده راکه یکی ازشخصیتهای برجسته کشور بودند به عموم خاندان آن مرحوم بویژه همسر معظمه نامبرده بانو اقدس حریری و آقای عباس حریری صمیمانه تسلیت عرض مینمائیم

پوران ملك‌زاده مقصودی ـ ابوالقاسم ملك زاده مقصودی

فوت مرحوم مغفور غلام محمد هندی زاده را ببازماندگان محترم بویژه فرزند برومندشان آقای رضا هندی زاده و سرور گرامی آقای حاج سید عباس افجهٔ تسلیت عرض می نمائیم .

حاج سید قاسم افجهٔ ـ محسن عمرانی

فوت مرحومه مغفوره متعلقه آقای حاج محمد جعفر نیکخو را بایشان و آقا زادگان محترم و سایر بازماندگان بویژه دوست گرام آقای اکبر نیکخو تسلیت می گوئیم .

حاج سید قاسم افجهٔ ـ محسن عمرانی

مصیبت وارده را بدوست عزیزمان آقای عباس کاوسی برومند تسلیت عرض می نمائیم .

دانش آموزان چهارم طبیعی ـ دبیرستان شاهین

باکمال‌تاسف درگذشت مرحوم حاج محمدعلی جنانی را بعموم بازماندگان آنمرحوم تسلیت عرض می نمائیم .

آ ـ ۳۳٤٦۵ — **اکبر نعمتی ـ محسن ضالحی**

مصیبت وارده را به آقایان حسین و محمد تقی کوچکزاده تسلیت عرض می کنم . **خلیل طباطبائی**

شوروی قوای چتربازدرلائوس پیاده کرده‌است

بقیه از صفحه اول

در اعلامیه امریکا خاطر نشان شده که به موجب شواهد مسلم هواپیما های حمل‌و نقل روسی طی دو هفته لااقل ۱۸۰ پرواز در لائوس انجام داده‌اند و توپهای ۱۰۵ میلی متری هویتزر و سایر مهمات‌پیاده کرده‌اند .

ضمنا تعداد زیادی از چتربازان ویت نام شمالی را به لائوس‌برده‌اند این عمل شوروی در حکم مداخله در امور داخلی لائوس و نقض قرار داد آتش بس هند و چین است .

ماموربن مخفی امریکا تائید کرده‌اند که‌سربازان ویت‌نام‌شمالی در صفوف شورشیان دیده میشوند.

با تائید این مطلب دولت امریکا به قوای خود در جنوب شرقی‌آسیا فرمان آماده باش داده است تا در صورت لزوم در عملیاتی از نوع جنك کره شرکت جویند .

بدنبال تشکیل شورای سیتو گفته میشودطرحی از طرف‌شورای مذکور جهت تسلیم به دول عضو سیتو تهیه شده است .

دولت های پاکستان و سیام و فیلی پین و امریکا و انگلیس و فرانسه وزلاند جدید و استرالیا در این پیمان عضویت دارند .

ضمنا ترتیباتی برای تخلیه افراد غیر نظامی امریکا از لائوس داده شده است .

دربانکنك «پوت ساراسین» دبیر کل سیتوبمخبرین گفت‌دول عضو پیمان مایلند اوضاع لائوس آرام شود . آنها احساس میکنند اگر زد و ـ خورد در لائوس ادامه یابد دامنه آن به سیام نیز کشیده خواهدشد.

در پایتخت سیام گفته میشود هنگهای ۳۱۴ و ۳۰۴ قوای ویتنام شمالی که دین بین فورا در ۱۹۵۴ فتح کردند در جنك های لائوس دخالت دارند .

امریکائیها در شورای سیتو گفته‌اند لائوس‌نیز مانند کره‌جنوبی در خط دفاعی مقدم دنیای آزادقرار دارد و از نقاطی است که نباید اجازه داد کمونیست ها در آن پیشرفت کنند .

فعلا به قوای سیام فرمان آماده باش داده شده است . بهمین مناسبت رادیو کمونیست های‌پاتت لائو اعلام کرد که سیام به لائوس تجاوز نموده است .

امروز حکومت شاهزاده بون اوم که از ۱۳ دسامبر بفرمان پادشاه آن کشورزمام امور را بدست‌گرفته است از مجمع ملی دعوت کرد تا تشکیل جلسه داده به این‌حکومت رای اعتماد دهد .

ضمنا برادر پادشاه که سمت وزارت خارجه را بر عهده داشت از کابینه خارج شد و بجای او خود شاهزاده بون‌اوم اداره وزارت‌خارجه را بر عهده گرفت .

شاهزاده بون‌اوم طی یك اعلامیه رسمی اظهار داشت «مبارزه را با کمك کشور های دوست» تا پایان کار ادامه میدهد .

او تاکید کرد که کشور های خارجی به یاغیان کمك میکنند تا اوضاع لائوس‌را بیش از پیش‌متشنج سازند .

بعداوزیر اطلاعات‌لائوس‌دریك‌مصاحبه مطبوعاتی اظهارداشت که قوای‌پاتت لائو و یك لشکر ویت نام شمالی حملات خود را ادامه میدهند و قوای‌دولتی لائوس شهر «فونك ات» را در برابر حملات آنها تخلیه کرده‌اند .

وی اعلام کرد که قوای مهاجم به شش گردان بالغ میشوند وفعلا جنك در اطراف شهر «بان بان»ادامه دارد .

ناظرین خارجی معتقدند که با وجود وضع بحرانی فعلی اوضاع نظامی در لائوس به این صورت تثبیت‌خواهد شد که ژنرال‌نوساوان شهر های عمده شمال لائوس را حفظ خواهد کرد و مناطق‌روستائی و شهر های درجه دوم این منطقه بدست کونك‌له و قوای طرفدار کمونیست خواهد افتاد .

احتمال اینکه‌وضع لائوس‌بصورت کره در آید بعید بنظر میرسد . حکومت شاهزاده بون اوم ازطریق سازمان ملل متحد به روسیااطلاع داد که دعوت حکومت بیطرف‌سابق این کشور را از روسیه جهت برقراری رابطه سیاسی میان لائوس و آن کشور پس میگیرد .

روسیا حکومت شاهزاده فوما را برسمیت‌شناخته بودند ولی‌سفارتشان در ویت نام دایر نشده بود .

ضمنا حکومت لائوس اعلام کرد از روسیه به سازمان ملل متحد شکایت خواهد کرد .

این شکایت بمناسبت ارسال اسلحه از طرف روسیا برای یاغیان پاتت لائو و سروان کونك له‌تسلیم خواهد شد .

نبرد های سخت

پس از سه روز زد و خورد ایالت فونك سالی تحت تسلط کمونیست ها در آمده است ولی مقامات‌رسمی لائوس گفتندشهر «خی‌انك خوانك» در دست قوای طرفدار غرب‌میباشد.

وزیر اطلاعات لائوس اعلام‌کرد که قوای دولتی حمله متقابله‌ای را آغاز کرده‌اند و اکنون نبرد های سخت بین دو طرف در جریان است

وی اشاره کرد که هنوز کمك هوائی روسیا به شورشیان ادامه دارد .

طرفداران لومومبا اروپائیان را دستگیر کردند

داك هامرشولد برای رسیدگی باوضاع کنگو عازم افریقا شد

لئوپولدویل ـ ۳ژانویه ـ رویتر ـ یك سخنگوی وابسته بسازمان‌ملل متحد اظهار داشت که چندین‌نفر اروپائی در ایالت «کیوو» واقع در مرز های شرقی کنگو دستگیر شده‌اند .

این‌ایالت اکنون در دست‌طرفداران لومومبا است .

وی اضافه کرد گزارش های رسیده به لئوپولدویل حاکی از وخامت اوضاع در ایالت «کیوو» است. بین دستگیر شدگان‌اروپائی یك عضو صلیب سرخ و یك‌صاحب کارخانه محلی وجود دارند .

چند اروپائی دیگر را نیزبشدت مضروب کرده‌اند و اکنون‌مقامات سازمان ملل مشغول فراهم کردن مقدمات‌آزادی‌توقیف شدگان‌هستند

سخنگوی سازمان ملل گفت که سازمان ملل متحد در نظر دارد واحد هائی از سربازان نیجریائی و یا اندونزی خود را بایالت «کیوو» اعزام دارد .

وی اضافه کرد که اکنون مرز ایالت کیووو ناحیه«روآندا اوروندی» بسته است و باحتمال قوی نیرو ـ های سازمان ملل بوسیله هواپیمادر کیوو پیاده خواهند شد .

بقرار اطلاع هوا داران لومومبا شصت نفر از سربازان سرهنك موبوتو را که اسیر کرده‌اند در ناحیه «کوما» نزدیك استانلی ویل بازداشت نموده‌اند .

از سر نوشت ۵۰ سرباز دیگر موبوتو که توسط مقامات بلژیکی در«روآندا اوروندی» دستگیرشده‌اند خبری در دست نیست .

امروز یك مقام بلژیکی اظهار داشت که هیچیك از سربازان سرهنك موبوتو اکنون در «روآندا ـ اوروندی» نیستند .

هامر شولد در کنگو

در این اثنا داك هامر شولددبیر کل سازمان ملل نیویورك را به قصد کنگو ترك کرد .

هدف وی از این مسافرت‌مذاکره با دسته های مختلف و دعوت آنها به همکاری و ایجاد یك دولت واحد و باثبات برای کنگو است .

وی در زمانی سازمان ملل را ترك گفت که شورای امنیت برای رسیدگی به اتهام فیدل کاسترو علیه امریکا با بحران مواجه شده است .

کوشش برای نظارت بین المللی برلائوس

لندن ـ ۳ژانویه ـ آسوشیتد ـ پرس ـ شاهزاده بون‌اوم به دولت انگلیس اطلاع داد که آماده است بطور مشروط توصیه انگلیس رادر مورد تجدید فعالیت کمیسیون‌نظارت سه کشور کانادا و هندوستان و لهستان بپذیرد.

بطور غیر رسمی گفته شده‌شرایط بون‌اوم بشرح زیر است:

۱ـ کمیسیون بین المللی نبایدبا شاهزاده سووانا فوما سرو کاری داشته‌باشد ونباید عناصرپاتت‌لائورا دارای هیچگونه‌وضع قانونی‌بشناسد. این کمیسیون باید بپذیرد که‌تنها مرجع قانونی در لائوس حکومت شاهزاده بون‌اوم میباشد.

۲ـ هر هشت کشور امضاءکننده طرح صلح هندو چین در ۱۹۵۴ باید تجدید کار کمیسیون را برای دو سال تصویب کنند.

این کشور ها عبارتند از فرانسه انگلیس و امریکا و روسیه و چین و لائوس و کامبوج و دو رژیم شمالی و جنوبی ویتنام .

این پیشنهاد برای آن است که رژیم فعلی لائوس نسبت به کار کمیسیون حق‌وتو داشته باشد .

در لندن سخنگویان وزارت خارجه میگویند میان امریکا و انگلیس بر سر لزوم تثبیت اوضاع لائوس و بر قراری آرامش در آن کشور اتفاق نظر موجود است.

یك سخنگوی وزارت خارجه انگلیس به مخبرین گفت میان امریکا و انگلیس بمراتب بیش از آنچه گمان میرود در این مورد توافق نظر وجود دارد.

اگر بون‌اوم واقعا نظرانگلیس را درباره تجدید کار کمیسیون نظارت پذیرفته باشد انگلستان‌برای تشکیل آن با روسیا تماس خواهد گرفت.

امروز مقامات سیاسی‌انگلیسی و هندی برای یافتن راه حل بحران لائوس گفتگو کردند . گفته‌میشود هدف آنها از این گفتگو تشکیل مجدد کمیسیون نظارت بین المللی در هندو چین بوده است.

انگلیسها معتقدند حکومت قانونی لائوس حکومت بون‌اوم می باشد و باید با او تماس گرفت‌ولی هندیها حکومت بون‌اوم رابرسمیت نمی شناسند.

ولی کانادا کماکان با تشکیل مجدد کمیسیون نظارت بین المللی هندو چین که در آن عضویت داشته مخالف است.

یك سخنگوی‌رسمی دولت‌کانادا این مطلب را رسما اعلام نمودوافزود که بنظر دولت کانادا تجدید کار کمیسیون مذکورمفیدنخواهد بود.

خروشچف دیروز اظهار علاقه کرده بود که کار کمیسیون‌تجدید شود . بدین ترتیب کانادا و امریکا با تجدید کار کمیسیون مخالفند حال آنکه روسیا و انگلیسها بااین امر موافقت‌دارندو موافقت‌هندوستان را نیز جلب کرده‌اند.

ازامروز درسینماهای

رکس ـ رویال

آغاز دومین هفته نمایش

لژیونهای کلئوپاتر

سینماسکوپ رنگی دوبله فارسی در ایتالیا

ژرژ مارشال لیندا کریستال

آگهی دعوت مجمع عمومی فوق‌العاده و مجمع عمومی‌عادی (بطور فوق‌العاده) شرکت سهامی ماءو خورشید

ازعموم سهامداران محترم شرکت سهامی ماه و خورشید بدینوسیله دعوت میشود که ساعت چهاربعد از ظهر روز یکشنبه ۲۵ر۱۰ر۱۳۳۹برای شرکت در جلسه مجمع عمومی فوق‌العاده و ساعت شش ونیم بعد از ظهر همان روزبرای شرکت درجلسه مجمع عمومی عادی (بطورفوق‌العاده) شرکت بادر دست داشتن برك سهام درمحل شرکت واقع در خیابان بوذرجمهری پاساژ نیك‌پور حضور بهمرسانند.

دستور جلسه مجمع عمومی فوق‌العاده اصلاح مواد اساسنامه

دستور جلسه مجمع عمومی عادی انتخاب هیئت مدیره وبازرس

مدیر عامل شرکت سهامی ماه خورشید ـ رجبی

آ ـ ۳۷۳۶۶

سیاست تازه انگلستان

در روز های سختی که دنیا در پیش دارد ، تغییر وزیر خارجه انگلستان آثار نیکوی خود را آشکار میسازد .

لرد هیوم‌در دوران کوتاه تصدی خود بجای سلوین‌لوید نشان‌داده است که برای اتحادیهٔ غربی سیاستمدار مفیدتری است . آنچه‌ازبررسی‌سخنرانی های او در مجلس لردان‌و در فرصت های دیگر برمی‌آید، تصویر مردی است با هوش بسیار ،احساس ماموریت ، بی‌نیاز ! زائبات وجود خود وبیشتر سیاستمدار تاسیاست پیشه . مردی که در پی‌کار های پر سر و صدا نیست اما افکار بلند در سردارد.

مسئله دنیای غربی را به درستی دریافته است .

از تعصبات و توهمات‌بعضی انگلیسهای دیگر که هنوزدر عصر امپراتوری زندگی‌میکنند برکنار است .

در نظریات خود بی‌پروائی نشان میدهد .و می‌توانداعاملی در استواری وضع انگلستان‌و همهٔ اتحادیهٔ غربی باشد .

او برخلاف سلوین‌لوید از یك سیاست مستقل انگلیسی بهر قیمت ، حتی‌به‌قیمت‌تجزیهٔ اروپا ، انزوای انگلستان و رقابت‌باآمریکا پیروی‌نمی‌کند.

تجربهٔ تلخ کنفرانس‌سران پاریس در مه گذشته در روشن کردن ذهن رهبران انگلیسی اثر تردید ناپذیری داشت.

ولی لرد هیوم حتی بدون آن تجربه می‌تواند زیانهای بزرك معاملهٔ جداگانه و تنهاباروسیا را درك کند .

او مردی نیست که به حد تسلیم از تشنج اوضاع‌جهانی هراسان باشد .

ماهیت زندگی بین‌المللی عصر جدید برای او آشکار شده است ـدراین دنیاآسوده نمی‌توان بود .

همواره باید به وسایل گوناگون جنگید . حتی‌تسلیم نیز انسان‌راآسایش نمی‌بخشد در این دنیا بهیچکس ، حتی صلح‌طلبان سر تسلیم فرود ـ آورده نیز رحم نمی‌کنند.

وزیر خارجه تازهٔ انگلستان نه‌تنهادربحث‌ازمسائل خارجی، در سخنرانیهای خود خطاب‌به ملت انگلیس نیز از تکرار این‌موضوع‌همیشگی گفته‌هایش غافل نمی‌ماند که کمونیسم بلوك شوروی و چین خطر اصلی را برای دنیا تشکیل میدهد و باید با فداکاری شخصی ، انضباط جمعی و کار پیوسته،مبارزهٔ آنرا پاسخ گفت .

در برابر تمایل خطرناك سلوین‌لوید به مذاکره با روسیها در هر شرایط ، لرد هیوم محتاط تر است واهمیت قدرت رادر سیاست میشناسد. دیپلماسی می‌تواند نرم یا خشن باشد،اما سیاست‌همواره باید بر پایهٔ قدرت بناگردد.

همهٔ دیپلماتها در هیجان کار پر تحرك خود این‌حقیقت رادر نظر نمی‌گیرند .

او نیز به چنان مذاکراتی تمایل دارد ، ولی نه برای امتیاز دادن‌وآرامش راخریدن. لحن سخت او تردیدی باقی نمی‌گذارد که در چشم او شوروی رقیبی خطرناك است که باید بهر نحو از آن درگذشت .

او مفهوم همزیستی خروشچف را خوب دریافته است ـ همزیستی برای آنکه یکی زودتر دیگری را دفن کند .و لرد هیوم مصمم است مدفون نشود .

سلوین‌لوید اگر هم این حقیقت ها را میدانست درآنها زندگی نمی‌کرد. او سیاست پیشه‌ای بود که می‌خواست‌با دوری‌ازاروپا برتری انگلستان را در جامعهٔ کشور های‌مشترك المنافع نگهداردوبا کنارآمدن با روسیا و کاستن از هزینه های دفاعی زیانهای مبارزهٔ اقتصادی در اروپا را جبران کند .

شکست او ، (چهار سال پیش در سوئز و سال‌گذشته در پاریس) شکست روحیه‌ای بود که هنوز بر انگلیسی متوسط غالب است‌وانگلستان را جدا از یك اتحادیهٔ‌نیرومند غربی و بصورت یك قدرت جهانی می‌تواند تصورکند.

روی کار آمدن لردهیوم مصادف با ارزیابی دوباره‌ای در عرصهٔ سیاست خارجی انگلستان شده است ـ در زمینهٔ روابط با اروپا ،امریکا، اتحادیهٔ آتلانتیك و شوروی. چنان نیست‌که انگلیسهاامروز پیشنهاد خروشچف را درمورد یك کنفرانس سران رد کنند ونکوشند تا کندی‌را متقاعد بشرکت در آن سازند. ولی آنقدر هست که لندن امروز همهٔ مقاصد خود را آمیخته با سیاست مشترك غربی می‌خواهد.

خروشچف دیگر نمی‌تواند امیدوار باشد که در کنفرانس احتمالی آینده از پشتیبانی پنهانی انگلستان بر خوردار خواهد گردید .

داریوش همایون

انتقام جو (دوبروفسکی)

شیرین‌ترین داستان عشقی وانتقادی ازمبارزات مردم روسیه تزاری اثرنویسنده معروف روس «الکساندر پوشکین»

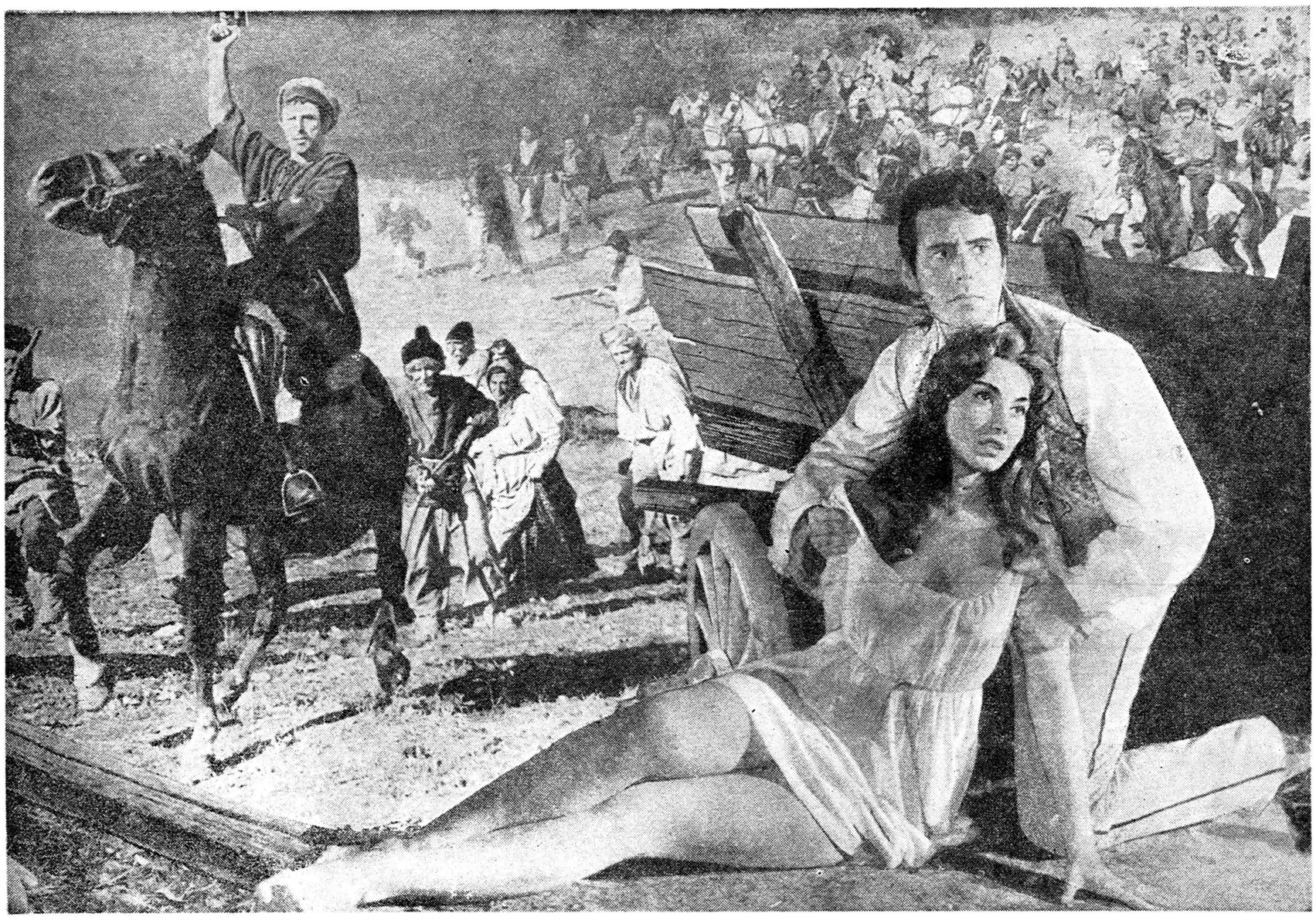

از صبح فردا

سینماهای نیاگارا ـ سهیلا باشرکت:

روسانااسکیافینو

جان فورسایت

شروع سئانسها درهردو سینما: ۱۰ر۳۰ صبح و ۲ر۳۰ و ۴ر۳۰ و ۶ر۳۰ و ۸ر۳۰ بعدازظهر

دوره اجلاسیه جدید کنگره آمریکا

وقتی کشیش برای کندی دعا میکرد آیزنهاور سر خودرا خم کرده بود

واشنگتن ـ ۳ژانویه ـ آسوشیتد ـ پرس ـ امروز مراسم افتتاح مجدد دوره اجلاسیه جدید کنگره امریکا که در حضور ایزنهاور و نیکسون و سایر سران آن کشور برگزار میشد هنگامیکه کشیش دعا میکرد که خداوند به رئیس‌جمهوری‌منتخب امریکا جان کندی « خرد و قدرت» عنایت کند ایزنهاور سر خود را خم کرده بود .

کندی در این مراسم حضور نداشت .

این کشیش که از کشیشان پرتستان است در اینگونه مراسم شرکت میکند برای موفقیت کوشش هائی که جهت برقراری صلح و عدالت بعمل می‌آید دعا کرد .

بعدا ایزنهاور در مراسم دیگری حضور یافت و کشیش دیگری از وی به خاطر رهبری معنوی و روحانیش طی دو دوره ریاست جمهوری تقدیر نمود .

در کنگره جدید برای ریاست فراکسیون اقلیت جمهوریخواه در مجلس نمایندگان « جان برنز »را نامبرده اند .

در مجلس سنا نیز احتمالا اورت دیرکسن ریاست فراکسیون حزب جمهوریخواه را بر عهده خواهد داشت .

از جمله مطالبی که نیکسون در جلسه سنا ایراد کرد متن‌استعفانامه کندی از سناتوری است . کندی میگوید چون به ریاست جمهوری برگزیده شده‌از سنااستعفامیکند.

در دو هفته آینده کنگره باپیام های ایزنهاور سرو کارخواهدداشت و بعدا که کندی زمام امور را به دست میگیرد اوست که پیامهای خود را به این کنگره میفرستد .

ایزنهاور قبل از ختم دوران ریاست جمهوری خود طبق معمول بودجه سال مالی آینده را که از اول ژوئیه سال جاری آغاز میشود به کنگره تقدیم میکند .

امریکا روابط خود را با کوبا قطع کرد

آیزنهاور اعلام داشت تحمل امریکا حدی دارد و لطمه‌ها ئی‌که کوبا به حیثیت آن کشور زده بیش از این قابل تحمل نیست

واشنگتن ـ ۳ ژانویه ـ یونایتد پرس ـ ایالات متحده امروز روابط سیاسی خود را با کوبا قطع کرد. پرزیدنت آیزنهاور ا علام کرد که این اقدام بدنبال تقاضای فیدل کاسترو در مورد تقلیل کارکنان سفارت امریکا در هاوانا پایتخت کوبا به ۱۱ نفر صورت گرفته است.

آیزنهاور گفت این اقدام حساب شده حکومت کاسترو آخرین مرحله یك سلسله مزاحمت های طولانی و اتهامات بی پایه و تجاوزات بر ضد امریکا بشمار میرود .

تحمل امریکا در مورد واردآمدن لطمه به حیثیت آن حدی دارد و اکنون به این حد رسیده است .

اعلامیه آیزنهاور توسط جیمز هاگرتی منشی مطبوعاتی کاخ سفید در اختیار خبرنگاران گذاشته شد.

جیمز هاگرتی گفت بعد از آنکه فیدل کاسترو فرمان داد که تعداد کارمندان سفارت امریکا در هاوانا به تعداد کارمندان سفارت کوبا در واشنگتن یعنی به ۱۱ نفر تقلیل داده شود امریکا تصمیم به قطع روابط گرفت .

فیدل کاسترو نیز پس از شنیدن خبر قطع روابط سیاسی امریکا با کوبا گفت : «اگر آنها میخواهند بروند بگذارید بروند» آیزنهاور در اعلامیه خود اظهار امیدواری کرد که در آینده نزدیکی روابط دو کشور عادی شود و با مردم کوبا که از حکومت دیکتاتوری فیدل کاسترو رنج میبرند نیز اظهار همدردی کرد .

وی وقایعی را که موجب شد روابط دو کشور قطع شود توضیح داد و گفت هدف اقدام غیر عادی فیدل کاسترو مبنی بر تقلیل تعداد کارمندان سفارت امریکا در کوبا چیزی جز قطع روابط با امریکا نبوده است .

ضمنا «جوزف ریپ» منشی مطبوعاتی وزارت خارجه امریکا گفت درنظر دارد از پایگاه دریائی خود دفاع کند .

«زارعین کثیف» در مزارع اشتراکی قزاقستان

مسکو ـ ۳ ژانویه ـ آسوشیتدپرس ـ خروشچف پس از شرکت در یك جلسه کمیته مرکزی حزب که برای رسیدگی به وضع کشاورزی کشور تشکیل شده بود به مخبرین اظهار داشت وظیفه اصلی وزیر کشاورزی جدید شوروی بالا بردن سطح تولید کشاورزی در اراضی دست نخورده قزاقستان میباشد .

در قزاقستان چند سال است برنامه های کشاورزی به شکست میانجامد وچند وزیر کشاورزی روسی برسر اینکار عزل شده اند .

دریك مجله تئوریك حزب کمونیست نیز نوشته اند که کار در مزارع نمونه بسیار بد است زیرا زارعین کثیف در مزارع دولتی و اشتراکی کار میکنند .

خروشچف شخصا طرز اداره سازمانهای کشاورزی و سازمانهای مربوط به آن را «احمقانه» نامید.

۲۵ هزار تن به پارلمان بلژیک حمله کردند

بقیه از صفحه اول

در این حمله دو تن از کارگران بشدت مجروح و به بیمارستان اعزام شدند . کارگران با سنك به افراد پلیس حمله میکردند ولی در برابر حملات شدید پلیس سوارتاب مقاومت نیاوردند .

هدف سقوط دولت بود

در حالیکه اعتصاب بلژیك وارد سومین هفته خود میشود دیروز ۷۵ هزار کارگر اعتصابی در بروکسل و شهر های دیگر دست بتظاهرات دامنه داری زده بودند.

تظاهرات به تحریك سوسیالیست ها انجام شد و هدف آن سقوط دولت گاستون ایسکنس بود که اخیرا بمناسبت از دست رفتن کنگو یك لایحه تجدید اقتصادی به مجلس پیشنهاد کرده است . در اعتصاب بلژیك تاکنون نیم میلیون کارگر شرکت کرده‌اند.

جلسه پارلمان بلژیك در شرایط بی نظمی و اغتشاش تشکیل شد و پلیس و نیرو های دژبان تمام عمارت پارلمان و حتی حیاط و کریدور های آنرا زیر مراقبت شدید گرفته بودند . در چنین شرایطی گاستون ایسکنس پس از حمله چند نفر از نمایندگان سوسیالیست طی سخنرانی با حرارتی از لایحه خود دفاع کرد.

شکست سوسیالیست ها

پس از سخنرانی ایسکنس فراکسیون سوسیالیست پیشنهاد کرد که لایحه دولت از دستور خارج شود این پیشنهاد با اکثریت ۱۲۱ رای مخالف در مقابل ۸۳ رای موافق ویك رای ممتنع رد شد و سوسیالیست ها که شکست خورده بودند نخست وزیر بلژیك را « هو» کردند .

سپس وزیر کشور کابینه پشت تریبون مجلس قرار گرفت و اعلام کرد که دولت د رنظر دارد برای پایان دادن به بی نظمی از واحد های ارتش استفاده کند . وی گفت که مخالفان سیاسی دولت برای پیش بردن نظریات خود علنا دست به خرابکاری زده‌اند . وزیر کشور افزود اکنون یك گزارش ۲۷ صفحه‌ای روی میز من است که چگونگی این خرابکاری ها را شرح میدهد.

مخالفان دولت در بسیاری از نقاط دست به قطع سیم های برق ـ کندن ریل ها ـ خارج کردن قطار ها از خط و نصب دینامیت در نقاط حساس زده‌اند . با این وضع استفاده از نیرو های مسلح برای دولت ناگزیر بنظر میرسد.

مقارن با انجام مذاکرات پارلمانی درسراسر بلژیك تظاهرات کارگران بصورت خشونت آمیزی در آمده بود.

در شهرستانها

در بندر مهم آنورس ۱۰ هزار کارگر اعتصابی با پلیس بزدوخورد پرداختند و ۲ نفر از افراد پلیس و ده نفر از کارگران بشدت مجروح شدند . در این بندر حملاتی به اتومبیلها و مغازه ها صورت گرفت و تعداد زیادی از اتومبیلها و همچنین ویترین بسیاری از مغازه ها در هم شکسته شد.

شیوع حصبه

امروز اعلام شد که بعلت انبوه زباله و کثافات دیگر در خیابانهای بروکسل در این شهر بیماری حصبه شایع شده‌است . وزارت بهداری بلژیك روز گذشته اعلام خطر کرده بود که براثر شرکت رفتگران در اعتصاب ۱۴ روز است که شهر تمیز نشده و بیم آن میرود که بیماری های مسری در شهر پیدا شود .

از طرف دولت برای تمیز کردن شهر و مبارزه با حصبه اقدامات فوری بعمل آمده‌است .

حمله به شعار دولتی

در «بورژس» ۶۰۰ نفر از کارگران به عمارتی که یك شعار دولتی را بالای سردر خود نصب کرده بود حمله کرده آنرا ویران ساختند . پلیس محافظ عمارت مجروح شد و غائله با رسیدن ۱۲۰ ژاندارم خاتمه پیدا کرد .

۵ هزار کارگر دیگر در شهر لیژ تظاهراتی برپا کرده و شعار میدادند « تا بروکسل پیش برویم». اما شدید ترین تظاهرات در خود شهر بروکسل صورت گرفت .

مرد شوم

در حالیکه کارگران اعتصابی عمارت پارلمان را چون نگین انگشتر در میان گرفته بودند وزیر سابق بهداری که عضو حزب سوسیالیست است شدیدترین حملات خود را به ایسکنس بعمل آورد . وی نخست وزیر را « مرد شوم» و «شاگرد جادوگر » نامید واضافه کرد بفرض تصویب لایحه دولت این لایحه هرگز بموقع اجرا گذارده نخواهد شد . وی با فریاد خطاب به رئیس دولت گفت قبل از آنکه دیر شود و کشور با فلاکت و بدبختی مواجه گردد لایحه‌ات را پس بگیر . وبخانه ات بازگرد ... جلسه پارلمان به صحنه هیجان ـ انگیزی تبدیل شده بود سوسیالیست ها بشدت برای ناطق ابراز احساسات میکردند .

نمایش سیاسی

ولی ایسکنس بدون توجه باجنجال جلسه با لحن محکمی باظهارات نماینده سوسیالیست پاسخ داد . وی گفت هرگونه تزلزلی در قدرت اقتصادی کشور منجر به کم شدن دستمزد ها و شیوع بیکاری در کشور خواهد شد و اضافه کرد همه کس میداند این بازی که براه افتاده صورت یك اعتصاب کارگری ندارد بلکه یك نمایش سیاسی است .

ضمن نطق ایسکنس اعضای حزب لیبرال بشدت ابراز احساسات می‌کردند و سوسیالیستها نیز مرتبا هو کرده و جملات شدیدی طرفین خطاب بیکدیگر ادا مینمودند .

هواپیماها و موشکهای ساخت آلمان

بن ـ ۳ ژانویه ـ یونایتدپرس ـ امروز گزارش داده شدکه نخستین جنگنده‌های جت اف ـ ۱۰۴ ساخت آلمان در پایان سال ۱۹۶۱ به نیروی هوائی روز افزون آلمان تحویل داده خواهد شد .

انتظار میرود کارخانه های آلمان غربی ۵۴۰ هواپیما از مجموع هزار هواپیمای اف ۱۰۴ « استار فایتر » را که طرح آن در آمریکا ریخته شده است و قرار است در اروپای غربی ساخته شود تهیه می کنند . بقیه را بلژیك، ایتالیا و هلند خواهند ساخت .

ژوزف اشتراوس وزیر دفاع آلمان غربی برای مدت بیش از یکسال کوشیده است که جنگنده های استارفایتر را که اکنون در ناتو به عنوان جنگنده ـ بمب افکن اصلی بکار میرود تبدیل به هواپیما های شکاری و اکتشافی سازد.

امریکا در شورای ناتو که در پاریس منعقد گردید به بلژیك و ایتالیا و هلند وعده داد که هواپیما های اضافی دیگر به آنها تسلیم کند.

آلمان غربی ۳۰ هواپیمای تعلیماتی استار فایتر دو نفره و ۹۶ هواپیمای نمونه جنگی یك نفره به امریکا سفارش داده است.

ضمنا آلمان غربی ، فرانسه ، هلند ، بلژیك و ایتالیا مشترکا در حال ساختن موشك های ضد هواپیمای « هاوك » میباشند و آلمان غربی و هفت کشور دیگر ناتو نیز متفقا دست بکار ساختن موشك هوا بهوای « سایدوینذر »شده‌اند .

فرانسه از شرکت در برنامه « استار فایتر » خودداری کرد .زیرا اصرار میورزید که نیروی هوائی فرانسه از جنگنده های « میراژ » ساخت فرانسه استفاده خواهد کرد.

قوای چین و برمه همکاری میکنند

رانگون ـ ۳ ژانویه ـ رویتر ـ قوای برمه و چین درمرز دوکشور بحالت آماده باش در آمده‌اند این حادثه بدنبال زدوخورد واحدهای چین‌ملی و برمه روی داده است.

واحد های قوای مسلح چین‌ملی از پایان جنك دوم جهانی در برمه مانده اند وبا راهزنی و قاچاق امور خودرا اداره میکنند و گاه‌به خاك اصلی چین و زمانی به برمه دستبرد میزنند .

گفته میشود قوای برمه و قوای چین برای مبارزه‌با آنها همکاری میکنند .خبر همکاری قوای دو کشور علیه واحد های چین ملی بدنبال سفر چوئن لای نخست وزیر چین به برمه انتشار یافته است .

چوئن لای در برمه نمایشگاه صنایع کشاورزی چین را دیروز افتتاح کرد. سوای پرچم سرخ چین ومقداری برنج و غلات و بقولات بقیه اشیاء نمایشگاه عموما یا دارای استاندارد روسی است یاامریکائی

یك اتومبیل ساخت چین که ۳۲۰ اسب بخار قدرت دارد و اطراف و در وپنجره آن با قلمزنیهای چینی تزئین شده درنمایشگاه دیده میشود ولی قیمت آن را تعیین نکرده اند . (نام این اتومبیل بادشرقی است).

یك نمونه «کمون خلق» و نمونه یك طرح برق آبی در نمایشگاه دیده میشود .

رئیس جمهوری قزاقستان

مسکو ـ اسحق شریبف به سمت ریاست جمهوری قزاقستان شوروی انتخاب شد .

رئیس جمهوری قبلی که مورد انتقاد خروشچف قرار داشت بنام فاضل کرتینبرانف سال گذشته مرده است .

نمایش فیلم تاراس بولبا

بقیه از صفحه اول

شب گذشته بنابدعوت قبلی شرکت فیلم وسینما از عده ای رجال وشخصیت های مطبوعاتی و هنرمندان ، جشن با شکوهی بمنظور مشاهده فیلم جالب تاراس بولبا و تجلیل از هنرمندانی که در دوبله آن کوشش نموده‌بودند برگزار گردید .

ازساعت ۸بعد از ظهر بتدریج مدعوین درسالن انتظار سینماحضور بهمرسانیدند وساعت ۸ر۱۵بسالن سینما راهنمائی شدند .

پس از نواختن سلام شاهنشاهی آقای سیامك‌پورزند پشت میکرفن قرار گرفته و ضمن تشکر از طرف شرکت فیلم وسینما از آقای دکتر کاوسی خواستند که‌پیرامون سینمای فرانسه و اهمیت و ارزش فیلم بحث‌نمایند .

دکتر کاوسی ضمن بررسی سینمای فرانسه و تجلیل از سبك کارگردانان آن ، در مورد شخصیت هاری‌بور فقید و اهمیت و ارزش‌او درسینما و تئاتر فرانسه صحبت نمود و از اقدامات ارزشمند شرکت‌فیلم وسینما در مورد خریداری مجدد این فیلم تشکر نمود .

آنگاه نمایش فیلم آغاز شد و در اواسط فیلم از نصرت‌الله‌محتشم هنرمند معروف که بجای هاری بور در نهایت قدرت صحبت نموده‌بود بروی صحنه آمد و از وی‌تجلیل گردیده و هدیه ای بوی داده شد .

فیلم تاراس بولبا که از محصولات بسیار قدیمی کشور فرانسه است ، از روی یك اثر بزرك‌ادبیات جهان که‌نوشته «گوگول» داستانسرای مشهور روسیه است تهیه گردیده و باوجودیکه سالها است از تهیه‌آن میگذرد اما هنوز همپایه جدیدترین آثار عظیم سینمای جهان است و نمایش مجدد آن در کلیه کشور های جهان باتحسین و موفقیت‌عظیمی روبرو گردیده است .

نقش نخست این فیلم توسط هاری‌بور هنرمند فقید سینمای‌فرانسه وجهان که از نظر قدرت وشخصیت مانند آنرا هنوز سینما بیاد ندارد ایفا گردیده ودر ظاهر ساختن کاراکتر یك قزاق شجاع که مرد و مردانه می‌ستیزد و نُبرد میکند و حتی فرزند خودرا بخاطر عدول از قانون قزاقها می‌کشد ، نهایت ارزش خودرا نشان داده است .شاید در مورد ارزشی که این فیلم بسینمای فرانسه بخشیده نتوان مختصر بحث نمود امابااین وجود باید اذعان نمود که این فیلم تنها اثری است که با عظمت‌وقدرت سینمائی خود هنوزدرراس آثار بزرك سینمائی جهان قرار دارد .

«شرکت فیلم وسینما» که‌بهمت آقای رضا حسینعلی در سال جاری تاسیس گردیده خوشبختانه اقدام بعملی نموده است که از هر حیث درخور تمجید و تحسین است .

این شرکت برای آشنائی زیادتر علاقمندان بفیلم وسینما، بخریدن آثار بزرك سینمائی جهان که درسالها قبل تهیه شده اقدام نموده وبیش از ده فیلم‌برجسته تاریخ سینما را مجددا وارد نموده که پس از دوبله نمودن آن ، بمعرض نمایش خواهد گذارد و با این عمل فصل نوینی در تاریخ نمایش فیلم در کشور ما گشوده است .

فیلم تاراس بولبا که در راس این آثار قرار دارد خوشبختانه بشایسته ترین وجهی توسط استودیو دوبلاژخزر که از استودیوهای نوین ومدرن دوبلاژ پایتخت میباشد دوبله شده است . بدون تردید نمایش فیلم تاراس بولبا همانگونه که با استقبال بیسابقه مدعوین روبرو گردید خواهد توانست موفقیت بزرگی کسب نموده و مردم تهران را بایك شاهکار برجسته سینمائی جهان آشنا سازد .

این عکس یکی از خیابانهای منطقه «مونس» رانشان میدهد که اعتصاب کنندگان سنگفرش آن را کنده‌وراه را بر وسایط نقلیه بسته‌اند . خبرگزاری فرانسه

امشب در سینماهای

متروپل ـ پلازا همای

یك اثر عظیم وفناناپذیر تاریخ سینما

تاراس بولبا

وایداسکرین ـ دوبله بفارسی

(استودیوخزر)

باشرکت: هاری‌بور «هنرمند فقید فرانسه»

دانیل داریو ـ ژان پیرامون

آ ـ ۳۷۴۰۴

امشب درسینما های دیانا ـ ایران ـ تهران ـ میامی

کی به کیه بزرگترین فیلم کمدی سال

آواز: یاسمین ـ روانبخش ـ بهوش ـ پورهاشمی

آهنگ: عطا ناله خوهر

باشرکت روانبخش آزاده کریمی تاجی‌احمدی مهدی ناهیدپزان امیرفضلی مقبلی

افریقا بکجا میرود؟

-۲-

در وهله اول بنظر میرسد که آفریقای پرتقال مانند بهشت ،بی آزار است. زیرا قوانین و مقررات نژادی که سفید پوستان در سایر نواحی افریقا برقرار ساخته اند ، به «آنگولا» و «موزامبیك» راه‌ندارد. در «روآندا» پایتخت گرم و پر از ازدحام «آنگولا» سیاهان از همان آسانسورهائی استفاده می کنند که سفید پوستان و در ادارات پست و ایستگاههای اتوبوس ، هردو نژاد ، محل های واحد مشترك دارند و دنبال هم صف می بندند .

در «لورنکومارکز» مرکز موزامبیك ، کسی‌نیاز به بستن در خانه ویابرداشتن‌کلید اتومبیل خود که در خیابان پارك می کند ندارد . سفید پوستان می توانند با ایمنی در تاریکترین ، پس کوچه های شهر در نیمه شب رفت و آمد کنند و همه جا ، بومی ها آرام وسربزیر هستند .

مشتی که پنهان است

فورمولی که پرتقال برای موفقیت در روابط نژادی سفید ها و سیاهپوستان بکار میبرد ، ساده است . فورمول را می توان چنین خلاصه کرد : «بومیها را بسیواد نگاه دارد ،آنها را بکار دائمی وادارد، آنها را در حال ترس و وحشت نگاهدارد ». لکن احتمال دارد که این فرمول در پایان کار ، بیش از سیاست بلژیك در کنگو موفقیت نداشته باشد و همان فاجعه کنگو تکرار شود .

با آنکه «قانونا» تحصیلات متوسطه و عالی برای همگان آزاد است ، ولی هزینه تحصیلی چنان زیاد و کمرشکن است که‌سیاهان به تعلیمات عالیه دسترسی ندارند . فی المثل در سراسر «آنگولا» که ٤میلیون و ٥٠٠ هزار جمعیت دارد ، فقط ۲۰۰ آفریقائی در مدارس متوسطه درس‌می خوانند و در «موزامبیك» با ج معیت ٦میلیون و۳۰۰ هزار نفری آن ، فقط ٥٠ دانش آموز سیاه پوست وجود دارد . در موزامبیك تا حال یك دانش آموز سیاه ، دوران دبیرستان را بپایان رسانیده و با پولی که از بردن یك بلیط بخت‌آزمائی بدست آورد ، خود را به دانشکده «لیسبون» ، پایتخت پرتقال رساند . دانش آموز «خوشبختی» بود . ولی یك «خوشبخت» در میان ٦ میلیون نفر !

وعده‌ایکه تعلیق برمحال است

برای «طبقه پست» ، دشواری دست یافتن بر تحصیلات ،موانع بسیار جدی در راه وارد شدن به «طبقه عالی»، پدید می آورد . زیرا پرتقالیها به افراد «طبقه‌پست»وعده می دهند که فقط زمانی می توانند در زمره «طبقه عالی» در آیند و از امتیاز های گرانبهای آن برخوردار گردند که بتوانند زبان پرتقالی را بلیغ‌و روان صحبت کنند و شیوه زندگی اروپائی‌را بپذیرند . با احراز این شرائط ،می توان کاملا با سفید پوستان متساوی‌الحقوق شد . اما شیوه زندگی اروپائی عبارت از زندگی در خانه بجای کلبه و غذا خوردن با کارد و چنگال بجای دست است . بدیهی است که پرتقالیها ، با گذاشتن شرائط مزبور ، امر را تقریبا تعلیق بر محال کرده اند . چنانکه در دهه ۱۹۵۰ - ۱۹٦۰ فقط ۱۵۰۰ نفر از بومیان موزامبیك توانستند جریان مزبور را طی کنند و اکنون پس از قریب ۵۰۰ سال حکومت پرتقالیها فقط ٦هزار بومی وارد «طبقه عالی» شده اند .

برای توده های «طبقه‌پست» که تقریبا همه جمعیت را تشکیل می دهند ، در ماورای کار سخت وطاقت فرسا،آینده‌ای وجود ندارد. طبق قانون کار اجباری ، دولت هر سال هزار سیاه پوست رادستگیر میکند و آنانرا «بیکاره» اعلام می کند و برای کار به مدت ٦ ماه به مناطق‌مختلف‌میفرستند . کارها مربوط به موسسات پرتقالی است و مزد ماهیانه کارگران مزبور ، از ۲تا ٥ دلار در ماه است .

اردوگاه‌های کار درتبعیدگاه

بومیانی که سیستم کار اجباری را بدون اعتراض تحمل کنند ، می توانند با آرامش زندگی کنند . لکن کسانی که دست باعتراض می زنند با ضربات چوب تنبیه مخصوص که سوراخ سوراخ است ، روبرو می گردند . چند ضربه شدید از این چوب که پرتقالیها آن را «پالماتوریا» مینامند ، کف دستها را تا چندین هفته دچار خون مردگی و تاول زدگی می کند . اما کسانی که پافشاری بیشتری می کنند ، بیسرو صدا به اردوگاه های کار جزیره «سائوتومه» منتقل می شوندو «سائوتومه» جزیره کوچکی استدر خلیج‌گینه‌که زندان پرتقالیهاست.

پرتقالیها می گویند تا هنگامی که مرزهای «آنگولا» و«موزامبیك» بسته‌است‌وبومیهادرچهاردیواری سرحدات محبوسند ، هیجانها و قیام های کشور های اطراف‌بدین‌دو ناحیه‌رخنه نخواهد کرد . درژوئن گذشته ، هنگامی که سرانجام آزادی وارد کنگو که همسایه‌آنگولاست شد ، دولت پرتقال بی درنك و با شتاب صد ها نفر از افراد واحد های کوماندو و ۷ هواپیمای اکتشافی را به آنگولا فرستاد ، تا در مرز هزار میلی کنگو و آنگولا ، با افراد پلیس همکاری کنند . همچنین در تابستان گذشته که «نیاسالند»و «تانگانیکا» گامهای بلندی به سوی حکومت سیاهان برداشتند ، چهاردسته از کوماندو های پرتقالی وارد «موزامبیك» شدند تا میکروب مسری استقلال وارد ، این سرزمین نشود . لکن تا کی می شود نور خورشیدی را که سراسر قاره سیاه را روشن می سازد از «آنگولا»و «موزامبیك» دریغ داشت ؟

ناتمام

اعتبار جدید آمریکا به‌یوگسلاوی

بلگراد -۳ژانویه - خبرگزاری فرانسه - امروز سفیرکبیرامریکا دربلگراد اعلام کردکه‌دولت‌امریکا اعتبار جدیدی برای خرید ۲۱ لکوموتیو دیزل در اختیار دولت یوگسلاوی قرار داده است سفیر کبیر امریکا افزود که این اعتبار از طریق صندوق پول برای توسعه اقتصادی در اختیار یوگسلاوی گذاشته میشود.

وی همچنین گفت که قسمتی از این اعتبار برای ایجاد یك ترامواى الکتریکی اختصاص مییابد.

رژیم عربستان سعودی تغییر نکرده است
امتناع ملك‌سعود از امضای قانون اساسی موجب یاس آرزومندان ترقی این کشور گردیده است

بیروت -۳ ژانویه -خبرگزاری فرانسه - روزنامه بیروت مسا (ناسیونالیست عرب)در شماره‌امروز خود مینویسدامتناع پادشاه‌عربستان سعودی از امضاء قوانین اساسی که توسط شاهزادگان لیبرال به‌او پیشنهاد شده است تمام کسانی‌را که آرزومندند عربستان سعودی‌راه کشورهای مترقی رابه‌پیماید مایوس کرده است.

روزنامه لبنانی میافزاید دیگر درعربستان سعودی مسئله قوانین اساسی جدید ونه تغییرات تازه‌ای مطرح است بلکه رژیم کنونی‌بهمان صورتی که بود باقی مانده است.

بیروت مسا میافزاید صحیح است‌که قرآن‌اصول قوانین‌آسمانی رابرای تمام مسلمانان تعیین کرده است ولی هردولتی برای‌تنظیم‌بودجه حساب مالیاتی خود احتیاج به‌قوانین زمینی نیز دارد.

این روزنامه‌سپس مینویسدبرای برطرف‌کردن بی‌نظمی واحترام - گذاشتن بحقوق ملت‌ها ازرهبران عربستان سعودی تقاضا میکنیم‌که از تحولاتی که درجهان روی‌میدهد الهام بگیرند وراهی رابروند که تمام کشورهای مترقی پیموده‌اند.

تاسال ۱۹٦٦

عوارض گمرکی بین کشورهای بازار مشترك بکلی لغو میشود

بروکسل -رویتر - ۳ژانویه -٦ کشور اروپائی عضو بازار مشترك که مجموعا ۱٦۰ میلیون جمعیت دارند اولین گام را در راه ایجادیك حصار تعرفه مشترك در برابر کشور هائی که در این بازار عضویت ندارند برداشتند .

آنها روز اول سال رابرای آغاز دوران جدید تقلیل تعرفه در داخل کشور های عضو انتخاب کردند و در برابر کشور های دیگر اروپائی تعرفه خاصی بوجود آوردند .

ناظران مالی عقیده ندارند که برقراری تعرفه جدید جلوی ورود کالا از دیگر کشور های اروپا به کشور های بازار مشترك رابگیرد ومعتقدند که‌غالب کشورهای صادر کننده از جمله انگلستان میتوانند با تقلیل قیمتهای خود اثرات‌افزایش نرخهای تعرفه جدید را خنثی کنند.

اثرات تعرفه جدید

اما در عین حال که تعرفه جدید از لحاظ کشور های صادر کننده به بازار مشترك ممکنست در یك مدت کوتاه و محدود تاثیر چندانی نداشته باشد ولی طی یك دوره طولانی اثرات آن محسوس‌خواهد شد .

باین ترتیب که با از بین رفتن عوارض گمرکی بین کشور های عضو بتدریج کالا هائی که دراین کشور ها ساخته میشود مثلااتومبیل های فرانسوی - ایتالیائی و آلمانی در داخل منطقه بازار مشترك‌بخوبی فروش خواهد رفت . ولی برای فروش اتومبیل های انگلیسی و امریکائی که بایستی ۲۹ در صد عوارض گمرکی بدهند اشکالاتی پیش خواهد آمد .

آخرین تقلیل در تعرفه های گمرکی کشور های عضو ده در صد بوده و مجموع میزان تقلیل را به ۳۰ در صد رسانده است .

امکان دارد که در تاریخ ۳۰ژوئن امسال نیز تعرفه کشور های عضو باز هم ده در صد دیگر تقلیل‌یابد.

اگر وضع بهمین منوال ادامه پیدا کند تا ٤ سال دیگر یعنی‌اول سال ۱۹٦٦ تعرفه گمرکی بین کشور های عضو بازار مشترك‌بکلی لغو خواهد شد .

یك منظره از خیابانهای شهر بحران‌زده بروکسل براثر شرکت رفتگران دراعتصاب ۱٤ روز است که خیابانها تمیز نشده و زباله وکثافت همه‌جا را فراگرفته است . وزیربهداری بلژیك دیروز اعلام خطر کرد که این وضع سلامت مردم را تهدید میکند .

پیشرفت و توسعه اس.آ.اس در ۱۹٦۰

استکهلم - شرکت هواپیمائی اسکاندیناوی (اس . آ . اس) امروز اعلام داشت که در سال ۱۹٦۰ مبلغ در آمد شرکت نامبرده ۱٦در صد افزایش یافته است . به موجب گزارش منتشره هواپیما های شرکت اس. آ. اس در سال گذشته ۱ر۸۵۳ر۰۰۰ نفر مسافر حمل نموده اند که ۱٤ در صد بیشتر از سال قبل می باشد . مقدار محمولات هوائی در همین مدت ۱۹ میلیون کیلو گرم بارو ۷ میلیون کیلو گرم پست بوده که ۲۷ درصد بیشتر از سال پیش است .

مرحله نخستین احداث شبکه جت اس . آ . اس تکمیل گشته است ودر حالی که ٦۰ در صد پرواز های اس . آ . اس بین قاره های اروپا وامریکا بوده ۲۸ درصد بین اروپا و خاورمیانه انجام گشته است . هفده هواپیمای جت کار اول و هفت دی سی ۸ سی اکنون در شبکه جهانی اس . آ . اس پرواز می کنند .

همکاری بین اس . آ . اس و شرکت سوئیس ائرکه سه سال قبل‌آغاز گردید رضایت بخش بوده‌ودو شرکت مذکور امسال سریعترین هواپیمای جت جهان را بنام (کاراول ۹۹۰ کرونادو) وارد در خدمت شبکه جهانی خود خواهند ساخت .

از امشب درسینماهای

دنیا - ایفل

یك‌اثر مهیج از سینمای ایتالیاکه قلب‌ها را تسخیر خواهدکرد

بیگانه‌ای در ناپل

باهمکاری مبرزترین هنرپیشگان ایتالیا وآمریکا

وایداسکرین - دوبله بفارسی

باشرکت ستاره جذاب و دلفریب ایتالیا

ماریزا آلاسیو

ومارك‌لورانس و باربارا شلی

بهترین هنرپیشگان مشهور امریکا و تدی‌رنو معروف‌ترین‌خوانندهٔ ایتالیا

آ- ۳۷۲۵۲

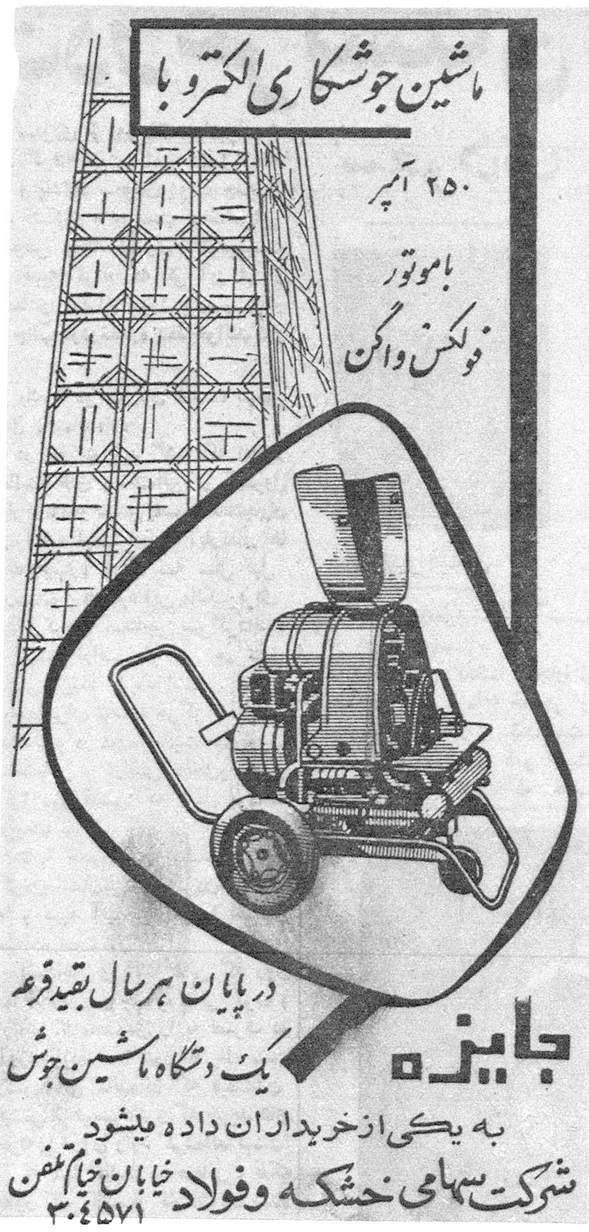

ایلوماتیك قهرمان مشعلهای دنیا

بزرگترین مهمانخانه‌ها . حمامها . گرمخانه‌ها برای استفاده فرها . شوفاژ با مشعل ایلوماتیك مجهز بوده و همچنین بزرگترین تشکیلات نظیر دانشگاه نظامی خوراك افراد خودرا بامشعلهای ساخت کارخانه معروف‌ایلوماتیك آمریکا که نمایندگی انحصاری آنرا شرکت سهامی‌ایران تکنو بعهده دارد تهیه مینمایند . برای‌ملاحظه انواع‌مشعل های مزبور بظرفیتهای از نیم‌گالن الی ۷گالن مصرف سوخت درساعت که دربرابر هرگالن سوخت ۲۸ هزار گالری حرارت ایجاد نموده و تمام اتوماتیك میباشد به فروشگاه شرکت سهامی ایران تکنو خیابان تخت‌جمشید بین روزولت و بهار ساختمان ایران تکنو مراجعه‌فرمائید تلفن ٦۲۸٦۳ آ-۳۷۳۲٤

کمند مواد شیمیائی ندارد -کمند مواد قلیائی ندارد - کمند مواد تیزآبی ندارد

کمند خاصیت خودرا از آفتابهای گرم - خاکهای پرثمر وطبیعت سالم وطن عزیز ما ایران گرفته است .

سرشوی گیاهی کمند به‌نسبت‌های علمی آزمایش شده ازترکیبات‌گیاهی درلابراتوار کمند تهیه گردیده است .

فردابازار میآید

آ- ۳۷۳٤۰

(سازمان فاکوپا)

انتخابات اعضای جدید انجمن محلی بخش خندان

ساعت ۳ بعد از ظهر جمعه ۱٦ر۱۰ر۳۹ درسالن مدرسه شاة عباس کبیر انجام می یابد .

آ-۳۳۳۷۹

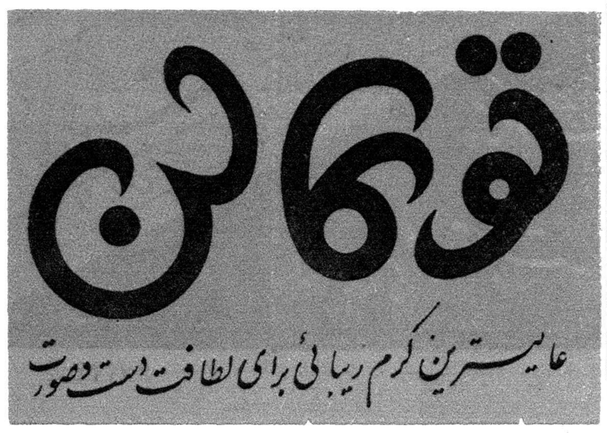

اقتصاد و سیاست در عربستان سعودی

ملك سعود ،پادشاه عربستان سعودی از روز ۲۱ دسامبر قدرت اجرائیه را در کشور دوباره بدست گرفته است . امیر فیصل ازمقام نخست‌وزیری کناره گیری کرده و پادشاه سعودی دولت جدیدی راکه خود در راس آن قرار دارد تشکیل داده است براساس این تغییرات مفسر و خبرنگار مخصوص مجله معروف اکونومیست چاپ لندن درخاورمیانه گزارشی تهیه کرده که طی آن هم از لحاظ سیاسی و هم از نظر اقتصادی اوضاع مورد بررسی قرار گرفته است .ترجمه این گزارش جالب دردوشماره بنظرخوانندگان رسید .

ملك‌سعود

وفاداری افراطی

از ماه مه گذشته ، وقتی که امیر فیصل ولیعهد و نخست وزیر عربستان سعودی مسافرتی را که قرار بود برای معالجه باروپا انجام دهد به تعویق انداخت(وگفته‌میشود علت تعویق مسافرت آن بوده‌است که پادشاه و ولیعهد نتوانسته اندبر سر تعیین جانشینی که در غیاب امیر فیصل کار ها را کفالت کند توافق نمایند) اختلافات بین دولت‌از یکطرف ، و سلطان و مشاوران او از طرف دیگر بتدریج توسعه‌می‌یافت .

یکی از مسائل مورد اختلاف مسئله جانشینی تاج و تخت بود ، امابنظر میرسد از زمانی که امیر فیصل صریحا در مقام خود بعنوان ولایت عهد تثبیت شده ،این‌موضوع‌حداقل بطور موقت بنفع او حل شده است

ولی اختلاف اصلی برسرسیاست مالی است وسقوط دولت‌امیر فیصل مسلما بمعنی آنست که فشاری که بطور مداوم ظرف دوسال در این مورد وجود داشت تخفیف خواهد یافت .

سرنوشت «زکی سعد» طراح اصلی سیاست مالی امیر فیصل‌هنوز مبهم است وبنظر میرسد که او صحنه را ترك میگوید .

ملك سعود برای مدت چند ماه تلاش میکرد تا نسل جدیدی از مشاوران برای خود بوجود آوردتا جای «مشاوران خارجی» معروف را که سالها به پدرش خدمت کردند واکنون تقریبا کنار کشیده اند، بگیرد .

پاره ای از این «مردان جدید پادشاه» بنحو تعجب آوری افراطی هستند و بدون تردید همین ها که چشم به طبقه متوسط عربی‌دوخته‌اند به‌ملك سعود توصیه کردند مجلس موسسانی‌برای‌تصویب قانون اساسی تشکیل دهد.

نیمی از اعضای این مجلس انتصابی ونیم دیگر انتخابی خواهد بود ، اما قبل از آنکه مکانیسم‌اعضای‌انتخابی وانتصابی این مجلس روشن شود ارزیابی اقدامات و مصوبات آن‌غیر ممکن بنظر میرسد .

بهر حال این امر از لحاظ تاریخی جنبش بسیار پر اهمیتی بشمار میرود و نخستین شکایت رابر اساس سلطنت‌مطلقه که تاکنون کشور سعودی بااتکاء به آن اداره میشد وارد خواهد کرد .

بطور قطع دولت جدید از لحاظ خارجی سیاست سلف خود راتعقیب خواهد کرد . یعنی در حقیقت‌روابط حسن همجواری خود را با تمام کشور های عربی حفظ نموده و در حرف- نه عمل- سیاست «بیطرفی مثبت» را مورد پشتیبانی قرارخواهد داد .

با وجود این در قاموس عربستان سعودی ، بیطرفی با تمایلات ضد کمونیستی شدید توام است . از این رو انتظار نباید داشت که این دولت با هیچیك از کشور های کمونیست مناسبات دیپلماتیك بر - قرار کند .

عقاید اقتصادی

نخستین چیزی که هنگام‌ورود به‌ریاض دریك مسافر خارجی تاثیر میکند ، ردیف طولانی عمارات شگفت انگیز وزارت خانه‌ها، هتل ها ، و بیمارستان هاست که در طرفین جاده عظیم‌فرودگاه شهر که اتومبیلها به ردیف شش تائی در آن حرکت میکنند قرار گرفته است .

سپس تعداد بیشمار ساختمان - های نیمه تمام مربوط به ادارات و آپارتمان های کوچك که غالب آنها بحال خود رها شده هر تازه واردی را متعجب میسازد .

مسافر خارجی بزودی با شگفتی متوجه خواهدشد که این ساختمانها از یك تا دو سال‌قبل درست بهمین حال باقیمانده‌اند .

در حقیقت باید گفت که انفجار فعالیت های ساختمانی از کنترول خارج شده‌و سپس بصورت‌ناهنجاری در آمده است اجاره آپارتمان ها بیك چهارم اجاره سه سال قبل رسیده و باوجود این مالکین‌برای پیدا کردن مستاجر سرگردانند.

قسمت اراضی از این هم تنزل بیشتری پیدا کرده است . شهر ریاض برای توسعه هرگز حدمعینی نداشته و در دوره فعالیت های‌عجیب ساختمانی و اراضی داخل‌و خارج آنرا بهر قیمتی که مایل بوده‌اند فروخته‌اند .

تنها حدود این توسعه را پیدا کردن انسان‌برای‌پر کردن‌ساختمان ها و تهیه آب برای آنها تشکیل میداده است .

اشخاص و بانك هائی که روی معاملات زمین حساب هائی کرده و اراضی نا محدودی را به تصرف در آورده بودند . اکنون با یك مشت زمین باقی مانده‌اند که قیمت‌آن بیشتر از قیمت دفتری‌که خرید های خود را درآن وارد کرده‌اند نیست! نه تنها فعالیت ساختمانی ، بلکه بطور کلی کسبو کار متوقف شده وبر اثر نتایج این وضع کشور بصورت انبار واردات خوار بار ، خارجی در آمده است .

عمده فروشی ها جنس را به‌قیمت تمام شده با اندکی گرانتر می - فروشند .

از طرف دیگر خرده فروشها بزحمت حاضر به‌گذشتن از منافع خود میگردند بطوریکه مشتری فقط در صورت عرضه بیشتر از تقاضای کالا میتواند از این وضع منتفع شود .

در رشته های دیگر تجارت نیز همین وضع صادق است معذلك موارد ور شکستگی نادر میباشد وبازرگانان تمایلی به‌در هم‌شکستن قیمت ها نشان نمیدهند .

نشانه منحوس دیگر که در اوضاع پدیدار شده خروج سرمایه بازرگانان خارجی که از کشور میروند سرمایه خودرا در عربستان سعودی بهم‌زده‌اند واگردوباره‌پول خودرا بکار اندازند میتوانندبوضع کنونی سر و سامانی بدهند . اما انتظار چنین عملی از طرف آنها بیهوده است چون اکنون درلبنان، مصر ، لیبی و اروپا بهتر ازعربستان میتوان پول بدست آورد . ناتمام

امیر فیصل

والتر لیپمن

بحران در سازمان ملل متحد

آمریکا دربرابر ملل جدید وغیر متعهد چه رویه‌ای باید انتخاب کند . آیا باید آنها را به اتحاد باغرب وادارسازد یا بیطرفی آنها را حفظ‌کند ؟

واشنگتن - اکنون که مجمع عمومی سازمان ملل متحد به پایان رسیده است دو نکته بحرانی به خوبی روشن است و مرکز این دو بحران نیز خود سازمان ملل‌است. بحران اول اگر د رمورد مسائل مربوط به وجود سازمان نباشد ، لااقل به مفید بودن آن مربوط است . بحران دوم ، تغییروضعیت دول غربی را در موازنه و تعادل قوای جهانی نشان میدهد .

این هردو بحران با کنگوبیر دارد . هنگامی که درد سر های کنگو ، پس از خروج بلژیکی ها آغاز شد ، دول غربی ، کشورهای آسیائی و آفریقائی و اتحادشوروی موافقت کردند که از سازمان ملل درخواست شود تا نظم و آرامش را دراین سر زمین بر قرار سازد . هدف بر قراری نظم این بود که کنگو وارد در جنك سرد دولت های بزرك نشود . اگر این هدف اصلی تحقق می یافت و یا هنوز میتوان آنرا تحقق داد ، کنگو از قلمرو مبارزه بین المللی دولتهای بزرك جدا خواهد شد و بی طرف می گردد وکمك های فنی بدست می آورد و دولت ملی خواهد داشت .

امیدواری جسورانه

همه این نکات ، امیدواری‌های بزرك و جسورانه ممکن است این امیدواری ها ، بیش از ظرفیت دنیائی که ما در آن زندگی می کنیم ، باشد . لکن اگر امیدواری های مزبور تحقق یابد ، سابقه و نمونه ای بدست خواهد داد که کشو رهای عقب مانده با استفاده از آن ، از رقیت وبندگی به استقلال خواهند رسید و آینده روشن تر خواهد بود .

با آن که ممکن است بتوان اوضاع کنگو را ترمیم کرد ، این نکته محقق است که با تاکتیك هائی که ما بکار برده‌ایم ، نمیتوان مسئله را حل کرد .

به نظر من مسئله را وقتی بطور موفقیت آمیز می توان حل کرد که تفاهمی با شوروی بوجود آید وقراری گذاشته شود که بجای توسعه مناطق جنك سرد ، قلمرو آن محدود گردد .

حقیقت تلخ این است که حمله خروشچف به سازمان ملل متحد ، به پشتیبانی و قوای تکیه می زند که وجود سازمان ملل متحد بسته به آن است و این قدرت ، کشور های آسیائی‌و آفریقائی و طرفداران آنها ست . سازمان ملل متحد بجائی رسیده است که شوروی می تواند عملیات آنرا درکنگو بی اثر سازد . سازمان به جائی‌رسیده است که هیچ اقدام مهم و سازنده وخلاق را نمی توان بموقع اجرا

بقیه درصفحه ۱۰

الکتریم

تقدیم میکند .

سیمهای کلفت آلومینیومی پر قدرت برای مراکز نیرو سیمهای مخصوص تلفن با عایق سیتروفلکس سیمهای کلفت مسی برای مراکز نیرو سیمهای هوائی مسی و آلومینیومی سیمهای لعابی با عایق شیشه‌ای - طنابهای سیمی تلفونی برای ادارات تلفن و مخابرات

«هرگونه کاتالوگ و نشریه بصورت درخواست ارسال میشود»

عالیترین جنس مرغوب - قیمتها مناسب - سفارش زود تحویل میشود

برای کسب هرگونه اطلاعات به:

وابسته بازرگانی سفارت لهستان خیابان بهار کوچه یمنان

مراجعه فرمائید و یا با آدرس زیر مکاتبه نمائید

صادر کننده انحصاری: الکتریم

"Elektrim"

Polish Foreign Trade Company
for Electrical Equipment
ul. Czackiego 15/17 Warszawa 2, Poland
P. O. Box 254 Cables: ELEKTRIM - WARSZAWA

اقتصاد
دکتر حسن صدرحاج سیدجوادی

« قوائد عربی !»

در دست یکی از دانش آموزان کتابی دیدم بنام «قوائد عربی» !

ابتدا خیال کردم «قوائد عربی»است که اشتباها یك نقطه بر روی قوزیف اضافه شده و بصورت «قوائد عربی» درآمده است !

با دقت کتاب را بررسی کردم معلوم شد همان «قوائد عربی»است!

تعجب کردم زیرا تاکنون معمول این بود قواعد که جمع مکسر قاعده است با «ع»نوشته شود.

اگر این کتاب مربوط به‌فیزیك یا شیمی و یاموضوع دیگری بود مثلا اگر نوشته بودند«قوائدفیزیك» ممکن بود از آن به آسانی گذشت ولی از «قوائدعربی» نمیشد باین آسانی ها صرفنظر کرد !

بنام مولف نگاه کردم ، اسامی سه نفر تحت عنوان «مؤلفان» چاپ شده‌بود که‌درسواد آنها هم نمیشد تردیدکرد. و اصولا این موضوع مطرح نبود زیرا تو آموزان مدارس ابتدائی هم میدانند که قواعد وقاعده با «ع» نوشته میشود. اما چرا روی جلد این کتاب با حروف درشت قواعد را با همزه نوشته بودند؟

البته شکی نیست که این اشتباه چاپی است ولی هرچه باشد بالاخره کتابی است که بدست دانش آموزان داده میشود و نباید عنوان آن غلط باشد .

ژاستش را بخواهید من فرصت نکردم این کتاب‌راکه خیلی هم‌کوچك بود ورق بزنم و به بینم در متن کتاب هم‌اغلاطی ازهمان قبیل که‌در عنوان کتاب دیده میشود وجود دارد یا خیر ولی می‌توانم با کمال اطمینان بگویم کتابی که در عنوان آن غلطی چنین فاحش گنجانیده شده در متن آن‌نیز اغلاط فاحش تری پیدا خواهدشد.

میگویند چند سال قبل شخصی‌به وزارت فرهنك نامه‌ای نوشته و از یکی از معلمین شکایت کرده‌بود که:«معلم فلان مدرسه بی صواد است . اجازه بدهید من که‌شخص باصوادی هستم بجای او معلم شوم»!

کتاب «قوائد عربی» مرا بیاد آن شخص‌با «صواد» انداخت .

کتابی که عنوانش غلط چاپ شده چه مطلبی می‌تواند بدانش آموزان بیاموزد ؟!وبقول معروف:

ذات نایافته از هستی بخش
کی تواند که‌شود هستی بخش!

این کتاب حتما در دبیرستان ها هم تدریس میشود و یقینا «قوائد عربی»را بهترین وجه بمحصلین یاد میدهد!

کتاب‌مزبور ٦٦ صفحه دارد و بمبلغ ۳۰ریال هم بدانش آموزان فروخته میشود .وملاحظه میفرمائید که برای ٦٦صفحه غلط دانش آموزان بیچاره باید ۳۰ ریال بپردازند .

شاید دانش آموزان ششم ادبی دبیرستانها خود دریابند که قواعد با همزه نیست ولی اینگونه غلط ها اگر در کتب ابتدائی باشد نوآموزان را باشتباه خواهد انداخت .

دو روز قبل یکی‌ازانتشارات‌موسسه فرهنگی مهمی بدست من رسید بمقدمهٔ آن نگاه کردم . خالی از غلط نبود و آنهم غلط املائی !

جای تعجب و تاسف است که‌چنین سهل‌انگاریهائی در کار تالیف وچاپ کتبی که مورد استفاده دانش آموزان و دانشجویان قرار میگیرد بکار رود و در حقیقت ما نمونه های غلطی‌بدست دانش آموزان بدهیم .

تصور نفرمائید مشکل این کتاب ها فقط غلط های املائی وانشائی‌است غلط های دیگری وجوددارد که‌بمراتب اهمیت آن بیشتر از غلط های املائی و انشائی می‌باشد .

مثلا چندی قبل در دست یکی از محصلین ابتدائی کتاب حل‌المسائلی دیدم که‌شامل مسائل ریاضی‌وجوابهای آن بود .

یکی از آن مسائل عبارت بود از تعیین موجودی قمار بازی که دوسوم از سه پنجم پول خود را باخته وبابقیه آن مجددا به بازی پرداخته .... الی آخر .

ویا شیر فروشی که در هر لیتر شیر مثلا دولیتر آب میریخته و آنرا از قرار کیلوئی ۱۰ ریال بخلق‌اله میفروخته ...

وبدین ترتیب با لود دی ته در کلاس سوم و چهارم ابتدائی مشغول تحصیل است از قمار بازی و حقه‌بازی گفتگو میشود !

باید دقت بیشتری مبذول گردد که نه تنها از تدریس این کتب درمدارس جلوگیری شود بلکه از انتشار آنها نیز ممانعت بعمل آید .

من نمیدانم مگرمسئله قحط است که‌طرح کنندگان محترم‌بسراغ قماربازو شیرفروش متقلب‌میروندوبحساب‌خرج ودخل آنها رسیدگی میکنند . جای رسیدگی بحساب این اشخاص در کلانتری‌ودادگستری‌است آنهم‌بوسیله شلاق وزندان نه‌درکلاس مدرسه و با قلم و کاغذ !

کفتگوی هفته

خانه‌های نازی‌آباد

آقای محمد جعفر رئیسی مینویسد اهالی نازی آباد بامید اینکه ازبانك ساختمانی و یابانك رهنی برای ساختمان ویا قرض خانه‌های خودوام خواهند گرفت مبلغی از بنگاهها و اشخاص متفرقه قرض گرفته‌اند که اینك بعضی بعلت زیاد بودن بهره برابر بهای خانه خود مقروض‌مانده‌اند وتقاضا دارند بانك رهنی در اینمورد گره گشائی نموده وام این اشخاص را بپردازد تا صاحبان منازل اقساط پول و بهره آنرا بتدریج ببانك‌مسترد دارند .

دود و هوای کوره‌ها

اداره کل روابط اجتماعی وزارت بهداری در خصوص شرحی که در شماره مورخ ٥ آذرماه تحت عنوان (شکایت از دود و هوای کوره ها) درج شده است اعلام میدارد : که بعلت اهمیت موضوع ازطرف وزارت کشور دستورات لازم بشهرداری‌تهران در این مورد صادر شده است .

اجاره مناسب برای‌خانه

بانو صدیقه معلم مینویسد پس‌از فوت شوهرم برای تامین هزینه‌تحصیل اطفالم تنها خانه پدرشان راپنجسال قبل‌باداره‌کشاورزی شیرازاجاره‌دادم و خانه کوچکی اجاره نمودم تا ازتفاوت مال‌الاجاره کسری خرج تامین شود در ظرف این مدت چهارخانه هریك بااجاره بیشترتعویض نمودم تاامروز که‌برابر اجاره دریافتی کرایه منزل میدهم تقاضادارم یاخانه‌را خالی‌کنند ویا اجاره مناسبی بدهند که بتوانم چرخ‌زندگی فرزندانم را که‌چهارپسرو چهاردختر اندبگردانم .

باغ کودکان

آقای کریم بیدگلی ازطرف‌ساکنین خیابان ری ـ خراسان ـ مولوی ـ صفاری و شوش تقاضا مینماید حال که قراراست‌راه آهن شهر ری‌برچیده شود وجنوب‌شهر ازلحاظ باغ‌کودکان و پارك در مضیقه میباشد محل فعلی گارآهن بصورت‌پارك‌درآید مشروط برآنکه بسر نوشت باغ جنت که‌میدان سبزی فروشها شد دچار نشود

مدرسه معمارباشی

آقای مدرسی یزدی ازاداره اوقاف تقاضا مینماید بوضع طلاب مدرسه حاج ابوالحسن معمارباشی رسیدگی بعمل‌آید اشخاص متفرقه وغیر محصل که‌برخلاف وقفنامه درآنجا سکونت گرفته‌اند خارج سازند وبدرآمد و مخارج موقوفه رسیدگی گردد

حق انشعاب آب

آقای فقیهی مینویسد سازمان آب تهران برای لوله کشی خارج از حد نهائی شهر از قرار متری ۷۵ ریال مبالغ زیادی مطالبه مینماید که یکربع آن نقد خواهد بود چون ساکنین این نقاط کسانی هستند که‌آنقدر اندوخته موجود ندارند خوبست موافقت شود بدون دریافت پیش قسط تمام حق انشعاب را باقساط کم و طویل‌المدت دریافت دارند تا آنها که برای‌سکونت عائله خود در خارج حدود نهائی شهر منزلی تهیه کرده‌اند از نعمت آب‌لوله بهره مند گردند .

سهمیه خواربار

آقای عزیز مشکسار کارمندفرهنك شیراز مینویسید درهمین موقع که قرار است سه ماه سهمیه خواربار لیسانسیه‌ها در تهران از نظر کمك‌به مخارج شب عید یکجا و قبلا داده شود پنج ماه است سهمیه لیسانسیه‌های فرهنك شیراز عقب افتاده است .

احقاق‌حق

آقای غلامعباس محمدی‌زارع‌ده‌کوئر بخش سراوندارالك‌مینویسد زمین مزروعی واعیانی متصرفی مرا ازیدم خارج کرده وبدیگری واگذار کرده‌اند دراینمورد از طریق قانونی شکایت کرده‌ام رسیدگی نشده تقاضای‌احقاق حق‌دارم .

قرص متادن

آقای ابوالقاسم خالقی مینویسد هنوز عده زیادی معتاد در خراسان وجود دارد که‌برای ترك اعتیاد در زحمت هستند تایکسال قبل قرص‌متادن در دسترس مرضا وسیله بیمارستان‌پنجاه تختخوابی میگذاشتند وعده‌زیادی نیز از این سم مهلك نجات یافتند ولیکن از آن تاریخ قرص‌متادن نایاب است تقاضا میشود وسیله معالجه بقیه معتادین نیز فراهم گردد .

دکتر یحیی مروستی
کاندیدای نمایندگی ازمهریزشهر بابك و تفت می‌باشند سیداحمدمکی وکیل پایه یك‌دادگستری .
۱-۸۸۰۸۸ ۱-۳۰۱

کپیه از اسناد

تجارتو ـ تحصیلی ـ معافی‌ـ رانندگو اسناد مالکیت فوری و خصوری فتو پرسپو لیس ـ لاله‌زارنو ـ چهار راه کنت ۳۷٤

از اینجا و آنجا

برای نجات سك

هفته قبل در انگلستان دو نفر از کارگران معدن برای نجات سك‌خود رابه‌مخاطره انداختند ، یکی در آلتن بودکه یك‌سك سه ماهه بداخل معدن متروکی سقوط کرده بودبرای نجات سك مزبور یکی از کارگران معدن باوجود خطر سقوط بسختی بیست‌متر پائین رفت و سك مزبور رانجات داد واقعه دیگر در ریل‌روی داد . در آن نیز آقای بوب ری‌کارگر معدن داوطلب شدبرای رهائی سگی که بمعدن افتاده بود تا عمق سی‌پا بانردبان پائین برود و موفق بنجات‌او نیز گردید . هنگامی که بوب برای نجات سك پائین رفته بود مردم‌اطراف معدن جمع شده و بابیصبری هرچه تمامتر انتظار مراجعت او و نجات سك را داشتند !!

ماهی کوسه

باوجود مراقبتی که میشود سال گذشته ۳٦ نفر هنگام شنا درسواحل آمریکا مورد حمله ماهی کوسه‌قرار گرفتند . سیزده نفر آنها جان خودرا از دست دادند و بقیه بسختی‌مجروح شدند .

مطالعاتی که روی ماهی کوسه بعمل آمده نشان میدهدکه سیصدنوع‌ماهی کوسه وجود دارد که یکنوع .آن‌برای بشر فوق‌العاده خطرناك است .ماهی مزبور معمولا قبل از حمله بانسان چند بار دور خود میگردد و در این فرصت است که‌شخص میتواندبسرعت خودرا از چنك اوبرهاند .

معالجه وضع حمل

جوانی که در کنکور دانشکده پزشکی شرکت کرده بود بپدرش گفت که قصد دارد در امراض زنان وزایمان تخصص یابد .

پدرش درپاسخ گفت :

ـ مگر دیوانه شده‌ای که در این رشته تخصص پیداکنی ، زیرا تاتواز دانشکده فارغ‌التحصیل شوی ،شخص دیگری داروئی پیدا میکند که اصلا وضع حمل وزایمان منتفی میگردد.

برانگیختن احساسات

«جوجونزال» چندین سال شغل باغبانی ، باغ «ادواردوردیر» راداشت وبنحو احسن کارهای باغ را انجام میداد . چندی بعد شخص دیگری با حقوق بیشتری او را برای کارهای باغ خود استخدام نمود و هرقدر «ادوارد رودیر» باو تضرع کرد که شغل خودرا ترك نکند و حتی همان مبلغ را باو داد حاضرنشدبشغل خود درباغ «ادوارد وردیر» ادامه‌دهد .

بهمین جهت ادواردوردیر ناچارشد که شخصا کارهای باغ را انجام دهد. کنسول ونزوئلا که دوست ادواردبود از اینکه ادوارد شخصا زحمت باغ‌را میکشد و نتیجه خوبی نمیبرد‌ناراحت شد وبهمین جهت از طرف ادوارد نامه‌ای به جونزال نوشت .

دو روز بعد جونزال بباغ‌ادوارد بازگشت و گفت که من افتخارمیکنم باردیگر باین باغ برمیگردم .

ادوارد ازنامه کنسول ونزوئلاکه چنین اثری در جونزال بخشیدسخت متعجب شد و ازوی خواست که شرح نامه‌را برای اوبدهد.

کنسول‌ونزوئلا پس از اینکه‌لبخندی زد گفت :

ـ باو نوشتم که‌درختها هم شده‌اند وبرگهای آن مانند اشك فرومیریزد وگلها از خورشید روی‌برمیتابند و بلبلان از غصه نمیتوانند چه‌چه‌بزنند زیراهمه بعلت‌نبودن‌جو غمگین‌هستند» بوی دل‌انگیز خودرا از دست‌داده‌اند.

کنسول ونزوئلا افزود من مطمئن بودم که جو با این جملات شاعرانه به‌کار قبلی برمیگردد .

جدول

کلمات متقاطع شماره ۱۷۰۹

	۹	۸	۷	٦	٥	٤	۳	۲	۱
۱						■			
۲								■	
۳	■	■					■		
٤			■						
٥				■	■				
٦				■		■			
۷			■	■					
۸		■							
۹				■					

افقی: ۱ ـ همه تلاش‌خانم در راه مدیرای آن است که چنین باشد ـ ۲ از اسباب آهن کاری و مکانیکی ۲ ـ کارش ازجنك به صلح کشید و رستاخیزی برپا کرد ! ۳ـ چیزی از مفت هم کمتر ـ میوه بی پوست و هسته ٤ـ اگر مربوط بمساعی باشد باعث پیشرفت کار هم میشود ـ پیچ سرکوفته ٥ـ لذت بخش ودلچسب ـ هرچند وقت یکبار گرفتن آن باب میشود ٦ـ فیلسوف معروف آلمانی ـ مدتها از انگلستان گزارش میداد ۷ـ هم برسر چهارپا می‌نشیند هم در باغچه وباغ! ـ مرك غصه ۸ـ هم صحبت هم سن ۹ـ چندی پیش شهرداری به ساختن وپرداختن آن پرداخته بود ـ وای‌از آنوقت که خدمت خانه بعهده او بیفتد.

عمودی: ۱ـ این یکی از هفت ماهه بدنیا آمده هم‌عجولتر است ـ اندوه ۲ـ اگرنباشد صحبت از تیراندازی بیمورداست ـ مطرب زده بود ودر خانه یار به نیاز رفته بود ۳ـ شانه‌ای که برسر نتوان زد ـ میوه خراسان ـ حیوانی دشمن جان ٤ـ از خطوط هندسی ـ برسرکاخ آن مدتها سروصدا برپابود ٥ـ تنقل عروسی وعزا ـ بندش برای زیبائی وتجمل است نه زجر وتحمل ٦ـ بادنبك نیز همانقدر دوستی دارد که که با دفتر ـ علم ۷ـ مرده سر بریده ـ از مصالح ساختمانی ـ بینی بزبان خارجی ۸ـ بعضی‌ها ازبرهم زدنش لذت میبرند ـ آشکار ۹ـ ضمیری است ـ باشگاه درویشان.

حل جدول شماره ۱۷۰۸

افقی : ۱ـ ابونصر ـ اش ۲ـار ـبلژیك ۳ـ مناکو ـ اتر ٤ـ اج ـ محال ٥ـرؤیا ـجهان ٦ـقلمی ـنی ۷ ـوحی ـتلنگر ۸ـ برنجك ـنو ۹ـهنر ـماسوره .

عمودی : ۱ـمارچوبه ۲ـبانجو ـحرز ۳ـورا ـیقین ٤ـ کمال ـ جم ٥ـصبوح ـمتکا ٦ـرل ـاجیل ۷ـژاله ـننو ۸ـآیت ـانگور ـ ۹ـشکر پنیر .

اطلاعیه
شرکت سهامی STOCKMANN Schokoladen تولیدی‌ساوه
بطوریکه شنیده و مشاهده میشود بعضی از فروشندگان شکلات‌اشتکمن به خریداران محترم آنرا بنام شکلات ساخت خارج میفروشند . ولی باکمال افتخار باطلاع خریداران محترم شکلات اشتکمن میرسانیم که شرکت‌سهامی تولیدی ساوه با داشتن لیسانس و اجازه رسمی از کارخانه بزرك اشتکمن آلمان محصولی تهیه و تقدیم میدارد که صد در صد با شکلاتهای ساخت خارج از هر لحاظ برابری مینماید و مورد تائید مقامات کارخانه اشتکمن‌نیز میباشد ولی متاسفانه جمله ساخت ایران بر روی بعضی از شکلاتهای محصول این شرکت بخط لاتین بوده ودر آینده بفارسی نوشته خواهد شد
شرکت سهامی تولیدی‌ساوه

تهران گاز
نماینده انحصاری یخچال واجاق‌گاز استایس
گازفایر درایران مراکز فروش خودرا معرفی مینماید
فروشگاه ایرانشهر ـخیابان اسلامبول ـجنب‌سینما تهران .
فروشگاه‌ساحل ـ خیابان‌شاه ـ نبش خیابان‌کاخ
فروشگاه المپ ـ خیابان شاهرضا ـ جنب دبیرستان البرز
فروشگاه دنیا ـ انتهای شاه چهارراه‌شهرداری اسکندری شمالی .
فروشگاه آسیا ـ خیابان شاه ـ چهارراه پیروز
مرکز پخش تهران خیابان پهلوی ـ مقابل‌خیابان بزرگمهر
تلفن ٦٤٨٨٥
ازشهرستانها نماینده معتبر وفعال میپذیرد .
۱ـ٤ آ ـ ۳٥۷٥٤ آپولون

بخش تزریقات شبانه روزی
تحت نظر دکتر امیری — شبانه روزی — شماره ۱۲۳ خیابان استخر حسن‌آباد
تلفن منزل : ٦۲۰٦۱ تلفن مطب : ٦۹٥۷۸
تزریقات ـ پانسمان ـ سرم ـ خون ـ اکیژنوتراپی

بیانیه جهت اطلاع عراقیان مقیم تهران

سر کنسولگری سفارت کبرای جمهوری عراق در تهران توجه عراقیان مقیم تهران را به نکات زیر جلب مینماید .

۱ـاز کلیه دارندگان گذرنامه های عراقی قدیمی خواهشمند است در عرض شش ماه از تاریخ ۱ ژانویه ۱۹٦۱ برابر ۱۱ دیماه ۱۳۳۹ باین سر کنسولگری جهت تعویض گذرنامه های خود با گذرنامه های‌جدید مراجعه فرمایند .

۲ـپس از انقضاء مدت مزبور گذرنامه های قدیمی باطل شده‌تلقی خواهد شد . ۱ـ٦ کنسول ـعزمی المحاویلی

آگهی از صندوق تعاون جوانان

آگهی تسلیم اساسنامه جدید و انتخاب بازرس در شرکت سهامی صندوق جوانان ایران با سرمایه پنجاه میلیون ریال ثبت شده بشماره ۷۰۰٤

طبق نامه شماره ۲۸٤٤ ـ مورخه ٤ر۱۰ر۳۹ به پیوست صورت جلسه مجمع عمومی فوق‌العاده مورخه ۳۰ر۹ر۳۹ اساسنامه جدید شرکت مشتمل بر ٥٤ ماده مورد تصویب قرار گرفت و آقای گلشن بسمت بازرس شرکت بجای آقای عزیزاله دادگستری که از سمت بازرس استعفاء داده‌اند انتخاب گردیدند مراتب در دفاتر این اداره ثبت و برابر ماده ۲۰۰ قانون تجارت در روزنامه رسمی کشور شاهنشاهی ایران و یکی‌از روزنامه های کثیرالانتشار یومیه تهران برای‌اطلاع عموم‌آگهی می گردد . رئیس‌اداره ثبت‌شرکتها وعلائم‌تجارتی واختراعات . مهدی‌نراقی

انپطالیدون ساندوز محصول سویس
ایپطالیدون ساندوز را فقط درکاغذهای زرورقی‌که دارای علامت مخصوص ساندوز است خریداری فرمائید.

آ ـ ۳۷۲٥٦

اطلاعات اقتصادی

مشکل ما

در مقالات گذشته خود گفتیم که ایران ازنظر منابع طبیعی ووسعت خاك به نسبت جمعیت خودبرسیاری از کشورهای دیگر برتری دارد ولی تنها داشتن منابع کافی نیست و قطعا مافاقد عوامل خاصی بوده‌ایم که با اینهمه منابع نتوانسته‌ایم رشداقتصادی سریعی بدست آوریم. منابع کشور سویس یاسوئد به نسبت جمعیت آن بیش از منابع کشور ایران نیست . پس چرا سطح زندگی اهالی این دو کشور بمراتب بالاتر از سطح‌زندگی‌مردم‌ایران است . دلائل این امر را باید در خصوصیات مردم این کشورها ومیزان رشد اجتماعی و سیاسی و تاریخ آنها جستجو کرد .

حیات اقتصادی هیچ کشوری رانمیتوان از حیات سیاسی واجتماعی و خصوصیات افرادآن مجزا ساخت و اصولا رشد اقتصادی بدون رشد فکری و فرهنگی ونهادی افراد و رشد سالم‌دستگاههای اجتماعی واداری امکان پذیر نیست . تنها در موارد بسیاراستثنائی است که کشوری بدون رشد چنین دستگاههائی ثروتمند شده است و دراین خصوص کویت را میتوان نام برد که بعلت داشتن منابع خارق‌العاده نفت در برابر جمعیت‌بسیار کم خودتوانسته است ثروتمند شود .

روستو که یکی ازمشاورین اقتصادی کندی رئیس‌جمهوری منتخب آمریکاست و کتب و مقالات‌متعددی درباره شرایط‌رشد اقتصادی در کشورهای کم رشد نوشته است میگوید برای آنکه کشوری موفق برشد سریع گردد باید نه فقط میزان نسبتاقابل ملاحظه‌ای از درآمد ملی خودرا در طرحهای تمر بخش سرمایه گذاری کند بلکه باید وسائلی بوجود آوردکه رشد دستگاههای سیاسی واداری و اجتماعی تسریع گردد والا سرمایه ها بهدر میرود . کشورهائی هستند که در آنها قسمت قابل ملاحظه‌ای از درآمد ملی صرف سرمایه گذاری شده و منابع آنها نیز فراوان بوده‌است ولی نتوانسته اند رشد محسوسی بدست آور ند که‌از آنجمله میتوان رودزیای جنوبی و کوبا رانام برد .

بقول رابرت گارنر رئیس موسسه مالی بین‌المللی :مردم باید ابتداء خودو موسسات اجتماعی خود راعوض کنند پیش از آنکه بتوانند محیط مادی خودرا تغییر دهند ولی این عمل‌چندان ساده‌نیست زیرا احتیاج به تغییرات محسوسی در دستگاههای فرهنگی و قضائی و اداری و اجتماعی دارد.

در کشورهائیکه اکنون پیشرفته محسوب میشوند رشداقتصادی هنگامی سرعت گرفت که‌محیط آماده تراکم سرمایه شده بود دستگاههای مالی وبانکی و اقتصادی درست کار میکرد فرهنگ وفنون اشاعه یافته بود و ارزش‌های اجتماعی براساس کفایت وکاردانی افراد مستقر شده بود. دستگاههای دولتی مجهز بافرادی کاردان و با ایمان بودکه وظائف ومسئولیتهای خودرا میدانستند، احزاب سیاسی قوت گرفته بودو حزبی که اکثریت داشت‌مواظب آن بود که دولت سیاستهای مستدل و مداومی را طبق برنامه مشخصی تعقیب کند تامورد حمله حزب اقلیت ومردم قرارنگیرد.

در اینصورت ما هم که طالب رشد سریع اقتصادی واجتماعی هستیم باید خواهان تقویت چنین شرایطی باشیم . دراین‌موقع که کشور در آستانه انتخابات است بدنیست که از احزاب‌سیاسی خودوآنهائیکه نامزد وکالت هستندسئوال کنیم که برنامه‌اقتصادی واجتماعی آنها چیست و برای تکمیل شرایط فوق چه‌سیاستهائی رابی ریزی کرده‌اند . چون تاکنون سیاستهای مشخصی ابرازنشده است .

مصطفی علم

تضمین سرمایه‌های آلمانی درایران مطالعه میشود

سرمایه‌گذاری آلمان بتوسعه اقتصادی کشور کمك میکند

درجلسه گذشته هیات دولت‌اصولی که‌در حدود آن‌باهیات اقتصادی آلمان باید مذاکره شود مورد بررسی قرار گرفت .

هیات اقتصادی آلمان در اوایل ماه فوریه آینده یعنی اواسط بهمن ماه وارد تهران خواهد شد ودر زمینه سرمایه گذاری آلمان درایران و همکاری درامور مختلف اقتصادی با مقامات ایرانی مذاکره خواهد کرد .

بطوریکه خبرنگارما کسب اطلاع کرده است سازمان های اقتصادی دولت چندی است مناسبات اقتصادی ایران وآلمان و امکانات بسط وتوسعه آن‌را موردبررسی قرار داده‌اند یکی از مسائلی که مورد مطالعه میباشد موضوع تضمین سرمایه‌های آلمانی نظیر تضمین سرمایه های امریکائی استواز قرار معلوم مطالعات مربوط باین امر بمراحل نهائی رسیده و مذاکرات قطعی مربوط بآن‌باهیاتی‌که خواهد آمدانجام خواهد گرفت .

درصورتیکه برای تضمین سرمایه های آلمانی مقرراتی تصویب شود ممکن است در مقررات قانون جلب سرمایه‌های خارجی که‌شامل سایر کشور ها خواهد شد نیز تغییراتی بنفع سرمایه گذاران خارجی داده شود .

استفاده از سرمایه های آلمانی در توسعه اقتصادی ایران با مشارکت سرمایه‌های خصوصی و دولتی مورد نظر دولت‌است ودولت مایل است سرمایه‌های آلمانی‌دریك‌محیط مناسب ومساعد بکار بیافتد وایران ازاین سرمایه گذاری بنفع‌توسعه اقتصادی کشور کمك بگیرد .

بجای سیلان از هند چای وارد میشود

سیلان اگر بخواهد بایران چای واردکند باید باایران موافقتنامه مبادله کالا داشته باشد

چنانکه اطلاع دادیم قراراست ایران و هند موافقتنامه مبادله کالا امضاء کنند واین موافقت نامه تا آخر سال امضاء خواهد شد.

از اول سال آینده چای فقط از کشورهائی وارد خواهد شدکه با ایران موافقتنامه مبادله‌کالا دارند. وهند هم که علاقمند به داشتن روابط تجاری باایران است دراین کار سرعت بیشتری بخرج خواهد داد. مسئله دیگری که پیش می‌آید آنست که ممکن است درسال آینده از سیلان چای وارد نشودچه آن کشور باایران موافقتنامه‌مبادله کالاندارد وبدین ترتیب وضع‌به‌نفع هند که‌مسلما تاآن موقع باایران موافقتنامه مبادله کالا خواهدداشت تغییر خواهد کرد.

مگر آنکه سیلان هم با ایران موافقتنامه مبادله کالا امضاء کند که‌دراینصورت میبایستی از کالا های ایران خریداری ودر مقابل چای بایران بفروشد.

آنچه مسلم است آنکه در سال آینده واردات چای از هندافزایش خواهد یافت وصادرات ایران نیز باین کشور اضافه میشود.

ماجرای سومین برنامه عمرانی

هندیک کارخانه‌ذوب آهن‌دیگر میسازد

بااجرای دوبرنامه اول درآمد ملی ۴۲ درصد با لارفته

درطی سومین برنامه تولید صنعتی وکشاورزی هند بمقداروسیعی‌افزایش خواهدیافت

با آغاز سال ۱۹۶۱ هند اجرای سومین برنامه عمرانی پنجساله خود را شروع کرد .

براثر اجرای برنامه اول ودوم درآمد ملی در هند در حدود ۴۲ در صد افزایش یافته است و باآنکه جمعیت هند در مدت اجرای برنامه ها ۶۹ میلیون نفر افزایش یافته در آمد هر فرد ۲۰ در صد ومصرف هرفرد ۱۶ در صد بالا رفته و تولیدات کشاورزی بیش از ۴۰ در صد و تولیدات صنعتی بیش از ۶۰ در صد افزایش پیدا کرده است.

دولت هند برای اجرای سومین برنامه عمرانی ۱۰۲ میلیارد روپیه منظور داشته و این مقدار ۲٫۵ میلیارد روپیه از إعتبار برنامه دوم بیشتر است .

از مهمترین طرح های برنامه سوم هند ساختمان یك مرکز جدید ذوب آهن و پولاد است که دو میلیارد روپیه خرج آن خواهد بود

برا ی ایجاد کارخانه های برق اتمی و توسعه کشاورزی هر کدام ۲۵۰ میلیون روپیه اعتبار اختصاص یافته ودراین زمینه علاوه برصد تا صد و پنج میلیون تن غلات برای تولید پنبه هم افزایش محسوسی پیش بینی شده .

در پایان برنامه سوم که درآخر سال ۱۹۶۵ خاتمه می یابد انتظار می رود که تولید آهن به ۱۰٫۲ میلیون تن و مواد خام‌به ۱٫۵ میلیون تن برسد .

درزمینه خدمات‌اجتماعی آموزش ابتدائی اجباری و مجانی و آموزش حرفه ای توسعه پیدا می‌کند بطوری که در پایان برنامه سوم در تمام ششصد هزار دهکده هند آب آشامیدنی پاك و حداقل یك آموزشگاه وجود خواهدداشت هدف های دیگر برنامه سوم هند را باین شرح می توان ذکر کرد بیست میلیون جریب زمین آبیاری خواهد شد . تولید نیروی برق دو برابر خواهد شد . یك میلیون تن بر محصول کود شیمیائی اضافه می شود . به تولید سیمان سه میلیون تن اضافه خواهد شد . دو هزار و چهارصد کیلو متر خطوط جدید راه آهن ساخته شده و سه هزار کیلو متر راه اسفالت می شود . ظرفیت کشتی های حمل و نقل به دویست هزار تن خواهد رسید . یك میلیون دوچرخه و صد هزار اتومبیل ساخته خواهد شد .

تولید کارخانجات نساجی شاهی وبهشهر

۳۶میلیون‌متر افزایش یافت

سخنان معاون وزارت صنایع و معادن

دیروز آقای مهندس ایروانی معاون فنی وزارت صنایع و معادن پیرامون ضع کارخانه های نساجی بهشهرو شاهی گفت : محصول‌این دوکارخانه نسبت بسال ۱۳۳۷ بیست‌وپنج در صد افزایش یافته ودرآمد کارگران نیزدر همین حدود اضافه شده‌است طی سال ۳۸با تبدیل بعضی قسمتهای فنی‌ماشین های نساجی کارخانه‌های‌شاهی وبهشهر ضایعات نخ‌بمقدار سی درصد کاسته شد .

محصول کارخانه چیت سازی بهشهر درسال سی‌و هشت تابیست‌و هشت ۳۶میلیون متر و میزان تولید کارخانه نساجی شاهی تاهشت میلیون متر افزایش یافت. راجع باقداماتی که‌برای تامین‌آسایش کارگران‌نساجی شاهی وبهشهر شده آقای مهندس ایروانی گفت :

برای آنکه برنج کافی دراختیار کارگران کارخانه های مذکورگذارده شود یك‌کارخانه برنج پاك‌کنی مامور شد محصول خوردادراختیار کارگران بهشهرو شاهی قراردهدو این کمك علاوه‌بر کمکهائی است که ازراه تامین نیازمندیهای کارگران انجام میشود برای تامین‌مسکن کارگران یك‌میلیون ویانصد هزارمترزمین‌درشاهی خریداری شده وهم‌اکنون اقداماتی جریان دارد تاکارهای ساختمانی خانه‌های کارگران آغازشود این خانه‌ها پس‌از آنکه‌آماده شددر اختیار کارگران قرار میگیردو بهای آن باقساط دریافت خواهد شد .

جمعیت بندر لنگه کم شده

کارساختمان ونصب کارخانه برق بندر لنگه پایان یافت و بهره برداری از آن آغاز گردید. این کارخانه ۱۵۰ کیلووات برق تولید مینماید .بندرلنگه که در گذشته بیش‌از بیست‌هزار نفر جمعیت‌داشت حالاپنج هزار نفر جمعیت دارد و دارای ۱۰۹۰ خانه و ۱۸۰ مغازه میباشد . مخارج ساختمان کارخانه برق وشبکه آن در حدود ۷٫۵ میلیون ریال بوده که نیمی از آنرا سازمان برنامه پرداخته است.

ضمنا برای تامین آب‌آشامیدنی بندر لنگه اقدام شده و طرح‌مربوطه بزودی بمرحله اجرا گذارده‌میشود

دراثر رسیدگی باظهارنامه‌ها

صدور پیش‌آگهی مالیاتی افزایش یافت

دروزارت دارائی بموزات فراهم آوردن تسهیلات مالیاتی رسیدگی باظهارنامه‌های تسلیمی نیز در جریان است . طبق قانون برای آنکه مودیان دچار جریمه و زیان دیرکرد نشوند میبایستی تااواخر تیرماه سال جاری مالیات سال قبل خودرا میپرداختند . آنهائی که طبق قانون عمل کردند وبااز تسهیلات بعدی استفاده‌نمودندمقدار مالیاتشان باید مورد رسیدگی وزارت دارائی قرار گیرد واگر در این رسیدگی‌مقدار پرداختی‌صحیح تشخیص داده شد به‌آنها مفاصا حساب داده میشود واگر کمتر از مقدار حقیقی بود برای بقیه پیش‌آگهی صادر خواهد شد. وزارت دارائی برای رسیدگی تا ۱۵اسفند سال جاری وقت دارد واگر تاآن موقع از مهلت قانونی خود استفاده نکند تمام مالیاتهای پرداختی خود بخود تصفیه شده محسوب‌میشوند

وزارت دارائی قبلا دواقدام نمود اول آنکه بکلیه افرادی که اظهار نامه تسلیم کردند فرصت داد ۲۰ تا۳۰ درصد زیادتر از بزرگترین رقم مالیات سه‌سال قبل را مقطوعا بپردازند و مفاصا حساب بگیرند طبعا پرونده این دسته مورد رسیدگی مجدد قرار نخواهدگرفت چون معلوم نبود که همه مودیان حاضر باشند که از این تسهیل استفاده کنند لذا وزارت دارائی رسیدگی باظهارنامه هارا از چند ماه قبل‌شروع کرده‌است دراین‌رسیدگی دردرجه اول‌مالیات های بازرگانان وشرکتها ومودیان‌بزرك موردبررسی قرارخواهد گرفت . چون رقم مالیات این دسته قابل توجه وتعداد آنها کمتر میباشد .

در هفته‌های اخیر تعداد پیش‌آگهی هاکه دراثر رسیدگی به‌اظهارنامه هاصادر شده زیادتر گردید واحتمالا در هفته آینده‌باز هم زیادتر خواهدشد. برای‌مودیانی که‌پیش‌آگهی صادر میشود دیگر نمیتوانند از تسهیلات جدیدمالیاتی استفاده کنند.

بازار انواع حبوبات

بانزار انواع حبوبات جریان‌عادی دارد ومعاملات درحدود مصرف انجام می‌گیرد و مقداری نیز صادر میگردد

لوبیا صادراتی درشت زمینه‌اش کم و صادرات آن ناچیز است بهای عمده فروشی انواع حبوبات بدین قرار میباشد .

لوبیا ریز صادراتی‌هرکیلو ۱۵٫۵۰ ریال‌ـ لوبیا درشت معمولی ۱۵ریال لوبیا معمولی ریز ۱۴ ریال لوبیا چیتی ۱۸ ریال لوبیا چشم بلبلی مشهدی ۱۳٫۵۰ ریال چشم‌بلبلی‌دور شهری ۱۲ ریال لوبیا قرمز قمی۲۶ ریال نخود اردبیلی درشت هرکیلو ۲۰ ریال نخود مشهدی ۱۶٫۵۰ریال لپه تبریزی هرکیلو ۲۳٫۵۰ ریا ل لپه نخودسفید ۲۰ ریال لپه نخودسیاه ۲۱ ریال لپه باقلای بروجردی ۱۰٫۵۰ ریال لپه متفرقه ۹ ریال باقلای مازندرانی هرکیو ۶ ریال ماش هر کیلو ۱۰ ریال عدس هرکیلو۱۰٫۵۰ تا ۱۸ ریال

جهان اقتصادی

تجارت کانادا و کوبا

اتاوا ـ۲ ژانویه ـ خبر گزاری فرانسه ـ چند روزقبل یك هیات اقتصادی کوبا بریاست رژینوتی وزیر اقتصاد آن کشور وارد کانادا شد . هدف هیات مزبور افزایش‌حجم مبادلات بازرگانی بین دو کشور کوبا و کانادا است .

مصرف فولادکشورهای صنعتی

پاریس ـ۲ژانویه ـخبرگزاری فرانسه ـ وزارت صنایع فرانسه طی آماری که‌امروز انتشار داده مصرف فولاد فرانسه‌را برای هرنفر درسال۲۹۳ کیلو ذکر کرده‌است . در آمار مزبور خاطرنشان شده‌است که یك‌نفرفرانسوی دوبار کمتر ازیکنفر امریکائی فولاد مصرف میکنند .

مصرف فولاد که‌نمودار بارزی از پیشرفت صنایع درهر کشور است‌در فرانسه چندان ترقی قابل ملاحظه‌ای نکرده است .

در آمار وزارت صنایع فرانسه مصرف فولاد هریکنفر ازاهالی بعضی از کشور های مهم جهان بدین نحو ذکر شده است .

(برای هرنفر درسال به کیلو)

	۱۹۵۷	۱۹۵۹
امریکا	۵۷۶	۴۸۹
شوروی	۲۴۳	۲۶۰
بریتانیا	۳۹۶	۳۶۴
آلمان غربی	۴۴۳	۴۴۷
فرانسه	۲۹۳	۲۶۴
ایتالیا	۱۴۴	۱۴۷
ژاپن	۱۴۴	۱۶۴

بودجه ۱۹۶۱ شوروی

مسکو ـ۳۱ دسامبر ـخبرگزاری فرانسه ـ امروز شورای عالی اتحاد شوروی باتفاق آراء بودجه دولتی را برای سال ۱۹۶۱ تصویب کرد. درآمد بودجه سال ۱۹۶۱ شوروی برابر۷۴۱٫۰۰۰٫۰۰۰ روبل‌وهزینه ۷۸٫۹۹۳٫۰۰۰٫۰۰۰ روبل وهزینه ۷۷٫۵۸۹٫۸۲۹٫۰۰۰ روبل جدید ذکر شده است . بدین ترتیب بودجه‌دولتی شوروی۱٫۴۰۳٫۹۱۲٫۰۰۰ روبل‌اضافه درآمد خواهد داشت .

ورودوخروج کشتیها

بطوریکه سازمان بنادر وکشتیرانی اطلاع میدهد ورود و خروج انواع کشتی های تجاری به بنادر ایران تاآخرین تاریخ بدینقراربوده است :

* کشتی تجارتی «پیونر» روسی روز ۱۰٫۸ از بندر پهلوی خارج‌شد
* کشتی تجارتی «کوریز» روسی روز ۱۰٫۱۰ به بندر پهلوی وارد گردید .
* کشتی تجارتی «کازاقستان» روسی‌در تاریخ ۱۰٫۱۲ ازبندرپهلوی خارج گردید .
* کشتی تجارتی «کولیما» متعلق بشوروی روز ۱۰٫۹ به بندر پهلوی وارد شد .
* کشتی تجارتی «بروسی»سوئدی روز ۱۰٫۱۰ به بندر خرمشهر وارد شد .
* کشتی های تجارتی «نگارستان» نگلیس و «هرن فلس» روز ۱۰٫۱۲ از بندر خرمشهر خارج شدند .

ارز

بازار انواع ارز عادی است .

دولار اسکناس ۵۰٪ ریال و فرانك فرانسه حواله یك ریال تنزل نمود

آخرین نرخ انواع ارز در بازار آزاد بدینقرار بوده است :

دولار اسکناس ۸۰٫۵۰ ریال‌تلگرافی ۸۰٫۵۰ ریال پستی ۸۰ ریال پوند اسکناس ۲۳۵ ریال تلگرافی ۲۲۶ریال پستی ۲۲۵ ریال مارك نقد ۱۹٫۵۰ ریال‌حواله ۱۹٫۲۰ریال فرانك‌فرانسه نقد ۱۷۰ ریال‌حواله ۱۶۷ ریال‌هزار لیر ایطالیا نقد ۱۳۰ ریال حواله ۱۲۹ ریال فرانك سویس نقد ۱۹ریال حواله ۱۸٫۷۵ ریال لیره ترك‌اسکناس بزرگ ۶٫۲۰ ریال حواله ۶٫۷۰ ریال روپیه پاکستان ۱۱٫۴۰ ریال روپیه هندوستان ۱۳ ریال .

بازار مسکوك طلا

بازار انواع مسکوك طلا عادی است در قیمت‌ها تغییر زیادی دیده نمی شود. آخرین‌بهای‌انواع مسکوك بقرار ذیل بوده است :

پهلوی ۷۰۸ ریال نیم پهلوی ۳۶۰ ریال ربع پهلوی ۱۸۲ ریال ژوژ قدیم ۷۷۰ ریال ژوژ جدید ۵۷۰ ریال لیره عثمانی قدیم ۶۶۰ ریال لیره عثمانی جدید ۵۰۰ ریال پانزده مناتی ۱۵۰۰ ریال ده مناتی ۱۰۰۰ ریال پنج‌مناتی ۳۹۵ ریال بیست دولاری ۳۴۰۰ ریال ریال دولار مکزیك ۳۸۰۰ ریال شمش طلا ۴۳۲ مثقالی ریال نقره قدیم۱۰۸ ۳٫۵۰ ریال

شرکت ایران سوپر

برای تهیه مواد غذائی خود از فروشندگان دست اول و تولیدکنندگان و نمایندگان مواد غذائی داخلی وخارجی دعوت‌مینمایدکه‌برای‌ارائه‌نمونه‌اجناس ومذاکره‌درباره‌فروش آن به‌فروشگاه این‌شرکت درخیابان تخت‌جمشید چهارراه ویلا شماره ۲۶۱ تلفن ۴۰۹۳۸ مراجعه نمایند .

۱ـ۳ آـ ۳۷۳۳۰

ماشین‌های جوشکاری دیزل‌انگلیسی

ساخت کارخانه معظم پتبو

سیار ـ باصرفه ـ قابل اطمینان

از ۳۰۰ آمپر الی ۸۰۰ آمپر

نماینده انحصاری : شرکت تجارتی ایران وانگلیس

خیابان فردوسی ـ مقابل خیابان ثبت

تلفن ۳۰۲۷۴۱ ـ ۳۴۷۲۸

آـ ۲۷۲۵۸ مؤسسه خروس

آگهی مناقصه شهرداری شیروان

شهرداری شیروان عملیات اسفالت کاری خیابان شاهرضا وپهلوی باجدول جوبهای مسیرخیابان های اصلی وفرعی مدخل شهررا طبق‌نقشه ومشخصات موجوده دردفتر شهرداری بشرایط زیربمناقصه‌واگذارمینماید

۱ـ پیشنهاددهندگان باید دارای سوابق و مدارك فنی در کارهای مربوطه باشند.

۲ـ پیشنهاددهندگان باید مالك کلیه ماشین‌آلات لازم از قبیل ماشین اسفالت‌پزی و سنگ‌خوردکنی وبتونیروغلطك سبك و سنگین‌و غیره بود واسناد مالکیت راارائه دهند.

۳ـ پیشنهاددهندگان باید مبلغ یکصدهزار ریال بعنوان سپرده بحساب شماره ۲۲۳شهرداری درشعبه بانك ملی شیروان پرداخت‌ورسید دریافت دارند تادرصورتیکه برنده مناقصه شناخته شوند واز عقدقرارداد خودداری نمایند به‌نفع شهرداری ضبط گردد.

۴ـ پیشنهادات دردوپاکت (الف‌وب) خواهد بود پاکت الف محتوی مدارك مالی و فنی واسناد مالکیت ماشین آلات لازم ترومیرمالاکسور غلطك بتونیر وغیره ساخت کارخانجات خارجه باشند.

پاکت (ب) محتوی نقشه و مشخصات وطرح قرارداد برآورد و تعهدنامه بوده که مقاطعه‌کار قبلا باپرداخت‌سیصد ریال‌از دفترشهرداری دریافت وپس‌از مطالعه آن امضاء نموده وآخرین بهای ممکنه را برای عملیات مورد مناقصه پیشنهاد خواهد نمود.

۵ـ پیشنهادات باید درپاکت سربسته ولاك ومهرشده باقید عبارت (مربوط بمناقصه اسفالت وجدول‌سازی خیابان پهلوی وشاهرضاخیابانهای اصلی وفرعی شیروان) تاساعت ده صبح اول بهمن‌ماه ۱۳۳۹ بـــه دفتر شهرداری تسلیم ورسید دریافت شود پیشنهادات واصله درساعت ۱۱٫۳۰ صبح‌همان روز باحضور کمیسیون مربوطه باز وقرائت خواهد شد.

۶ـ پیشنهاداتیکه فاقد شرایط فوق‌باشند ویادیرتر از موعدمقرره برسد ترتیب اثری داده نخواهدشد.

۷ـ هرمبلغ از پیش‌پرداخت در مقابل وثیقه بانکی به‌برنده مناقصه داده شود از ستواسیون به‌تدریج کسرخواهد شد.

۸ـ شهرداری دررد یاقبول یك یاکلیه پیشنهادات مختار است.

۹ـ هرنوع مالیات وعوارض و هزینه آگهی وتنظیم قرارداد وغیره بعهده برنده مناقصه خواهدبود

شهردار شیروان ـشیروانی

برای خرید سیمان‌کارخانه سیمان دورود

به شرکت سهامی سیمان فارس در تهران خیابان سعدی‌ساختمان نمازی و در محل به خود کارخانه مراجعه فرمایند .

۱ـ۳ آـ۳۷۳۱۲ شرکت سهامی سیمان فارس

شماره ۲۴۴۱
تاریخ ۱۰٫۶ر۳۹

آگهی نوبت دوم

چون در مجمع همگانی فوق العاده شرکت سهامی کارخانه‌گونی‌بافی رشت مورخ پنجم دیماه ۳۹ بعلت عدم حصول حد نصاب جلسه تشکیل نگردید لذا طبق تصمیم و تصویب هیئت مدیره مجمع مزبور برای نوبت ثانی باستناد ماده ۵۱ اساسنامه شرکت درساعت سه بعد از ظهر روز پنجشنبه ششم بهمن ماه ۱۳۳۹ شمسی در محل کارخانه گونی بافی‌رشت تشکیل میگردد .

دستور جلسه بقرار زیر است :

۱ـازدیاد سرمایه

۲ـتغییر مواد اساسنامه و اجرای آن از تاریخ تصویب

از آقایان سهامداران محترم شرکت خواهشمند است بارعایت ماده ۴۱ اساسنامه تا دو روز قبل از تشکیل مجمع بدفتر کارخانه مراجعه‌و برگ ورودی دریافت فرمایند .

رئیس هیئت مدیره شرکت ـ کریم نصرتیان

آـ۳۶۶۳۲ ۱ـ۲

آگهی بانك سپه

چون روزانه اشخاص زیادی برای گرفتن وام‌به‌بانك مراجعه میکنند لذابرای کومك بمتقاضیان بانك سپه‌تصمیم گرفته‌است که از روز۱۵ دیماه ۱۳۳۹ تاپایان روز سی‌ام بهمن ماه ۱۳۳۹ تقاضای وام بپذیرد .

آقایان افسران و درجه‌داران وسایر متقاضیان میتوانند تقاضای خودرا بوسیله پست شهری سفارشی بعنوان بانك‌سپه باتعیین آدرس کامل ارسال دارند پرداخت وام درششماهه اول‌سال ۱۳۴۰ به ترتیب نوبت که‌به‌بانك واصل‌گردیده بموجب دعوتنامه‌رسمی بتدریج بعمل خواهدآمد. اشخاصیکه تابحال بابانك معامله نکرده‌اند حق‌تقدم‌خواهند داشت.

بتقاضاهای رسیده قبل‌از ۱۵دیماه ویابعداز آخر بهمن‌ماه ترتیباثر داده نخواهد شد.

از عموم خواهشمند است قبل‌از دریافت دعوتنامه کتبی برای تعقیب تقاضا به‌بانك مراجعه ننمایند تاکارکنان بانك فرصت بیشتری برای رسیدگی به‌تقاضاهای واصله داشته باشند.

۱ـ۳ آـ۳۷۲۴۴ بانك سپه

ویلای نقره‌ای

جایزه خریداران

سرشوی گیاهی کمنداست

کمند مواد شیمیائی ندارد ـ کمند مواد قلیائی ندارد ـ کمند مواد تیزابی ندارد

کمند خاصیت خودرا از آفتابهای گرم ـ خاکهای پرثمر وطبیعت سالم وطن عزیزما ایران گرفته است .

سرشوی گیاهی کمند به‌نسبت‌های علمی آزمایش شده ازترکیبات گیاهی درلابراتوار کمند تهیه گردیده است .

فردا ببازار میآید

آـ ۳۷۳۴۲ سازمان فاکوپا

چون مردم خیال می کردند این وقایع مخصوص مجلس شوراست نه سنا . هر یك از دول متحده ـ بدون در نظر گرفتن تعداد نفوسش ـ تعداد مساوی سناتوربه واشنگتن میفرستاد ، و اینها، در واقع نقش سفیر را ازطرف دولت متبوعه خود در سنای دولت فدرال آمریکا بازی میکردند .

سناتور ها ـ مثل نمایندگان مجلس ـ هر دو سال بدو سال انتخاب نمیشدند و دوره نمایندگی آنها شش ساله بود ، باین منظور که تا اندازه‌ای از فشار افکار عمومی بدور باشند (حتی الکساندر هامیلتون پیشنهاد کرده بود که مدت خدمت سنا برای تمام عمر باشد)

انتخاب سناتور ها بوسیله آراء عمومی بعمل نمی آمد ، بلکه قوه قضائیه حکومت محل ، که حافظ منافع و دارائی محافظه کاران توانگر در مقابل«عامه» بود ، سناتور ها را بر میگزید .

باین طریق ، چنانکه جان دیکینسن (نماینده مجلس مؤسسان)بیان کرده :«سنا تشکیل میشود از بر جسته ترین رجال مملکت ـ برجسته ترین از حیث رتبه اجتماعی و از حیث مقدار سرمایه‌بطوریکه حتی‌المقدور شباهت زیادی به مجلس اعیان (یعنی لرد های) انگلستان پیدا میکند »

در آنزمان چون جنبه قانونگزاری سنازیاد نبود و مطالب حیاتی که مورد نظر عامه باشد در آن طرح نمیشد ، باینجهت تماشاچی هم نداشت در واقع مجلس سنا شورائی بود برای عزل و نصب‌اعضای قوه مجریه دولت فدرال و تصویب قرار داد ها، و شور با رئیس جمهور وباینجهت ،حتی‌یك روزنامه هم از خودش نداشت . بعلاوه عرف رویه سیاسی بر این بود که ،«ازکشمکش های محلی در سنا بحث نشود .والا بقول هامیلتون، تریبون سنا هم محل تکرار همان مطالبی میشود که در کنگره مورد بحث قرارمیگیرد ، و سناتور ها هم باید هی مواظب باشند و به بینند گفتار آنها در موکلین محلشان چه تاثیری میکند ، و برای انتخابات بعدیشان چه فایده و ضرری در بر خواهد داشت»

خلاصه در نظر آنها اولین مجلس سنا که در ۱۷۸۹ در شهر نیویورك از ۲۲ سناتور تشکیل گردید ، منظورشان را کاملا انجام میداد ، بخصوص از نظر شباهتش به مجلس لرد های انگلستان یعنی مجلسشان مجلل ،اشخاصش متشکل‌ازسیاستمداران بزرك و مقرراتش پر تشریفات و متشخص بود ، بخصوص که اعضایش هم خیلی متعصب بودند به رعایت لباس و مراتب اجتماعی و حیثیت شخصی

بعدازکتب آسمانی مفیدترین‌کتب برای راهنمائی بشر بیوگرافی‌است

الدره موروا

سیمای شجاعان

اثر : جان‌کندی
رئیس‌جمهوری منتخب آمریکا

(۹)

تبدیل بفارسی
بقلم : ا . خواجه‌نوری

سنای آمریکا درآغاز کار عضو لاینفك قوهٔ مجریه بود

خودشان. جلساتشان سری و بدون حضور اعضای دبیر خانه تشکیل میشد ، و کار شان بخصوص مشورت با شخص رئیس جمهور بود ، بطوریکه سنا در حقیقت عضو لاینفك قوه مجریه محسوب میگردید .

ولی رفته رفته ، چنانکه در شان هر قوه مقننه است ، سیاست هم در سنای دول متحده امریکا رخنه کرد و کم‌کم در موارد مختلف دو دستگی ها و اختلاف هائی بوجود آمد ، تا در سال ۱۷۹٤ که جنبه قانون گزاری سنا بیشتر شد ، و اجازه دادند موقع بحث در باره قوانین تماشاچیان نیز حضور پیدا کنند در ۱۸۰۱ حضور مخبرین جرائد مجاز گردید در ۱۸۰۳ بهر کسیکه افتخار و اجازه استفاده از تریبون سنا نصیبش میشد حق نطق و بحث می دادند : نمایندگان کنگره ، سفرا ، وزراء ، و حکمرانان حق داشتند از تریبون سنا استفاده کنند ولی موضوع زنها هنوز مجهول بود سناتور رایت توصیه کرد ورود زنها آزاد باشد چون می گفت « حضور زنها بطور مطلوبی مشوق مباحثات خواهد گردید ، وناطقین را با نزاکت تر وطرز استدلالشان را منزه تر خواهد ساخت » ولی جان کوئینسی آدامس (که صاف و صادقیش در عفت پرستی بعدا مورد بحث قرار خواهد گرفت) جواب داد « حضور زنها و سر و صدایشان باعث تفرقه حواس میشود » نتیجه طرح اجازه ورود زنها درآن زمان رد شد (با ۱٦ رای در مقابل ۱۲ رای) و به دوره های مترقی تر و مدرن تر بعد محول گردید .

با اینحال از اوضاع و احوال و جریان امور بخوبی معلوم بود که وضع سنا در حال تحول است. از یکطرف ، معتقداتی که راجع بکیفیت حکومت‌داشتند، در شرف تغییر بود .ازطرف دیگر رفته رفته‌سیستم دو حزبی داشت جای خود را باز میکرد . باینطریق آشکار بود که اصول رویه دموکراسی خود بخود بسط پیدا میکند . زیرا دیده میشد که اساس حکومت ملی ، حتی در مزارع و سرحدات ،وخلاصه در تمام کشور ،در حال پیشرفت است . سناتور ها هم اکثرا مردان قابل‌انعطافی بودند که‌میکوشیدند خود را با تغییرات زمانه ، و تحولات افکار عمومی تطبیق دهند . معذلك آنچه از آن دوره بطور مسلم میدانیم اینست که سناتور ها ، روبهمرفته بوقارو جلال سنا خیلی بیشتر اهمیت میدادند و به آن مباهات میکردند ، تا بعجبه قانونگذاریش .

اما ، چنانکه در صفحات آتیه ملاحظه خواهید فرمود ،سناتور جوان ما ساچوست ، موسوم به جان کوئینسی آدامس ، از این نوع سناتور هانبود

درآنروز بخصوص ، هنگامیکه بحث باکمال حدت درمجلس‌سناادامه داشت، سناتورجوان ماساشوست باعصبانیت وناراحتی برروی کرسی خوددائم میجنبید. زیرا میشنیدکه عربده هائیکه همقطارش ،سناتور پیکرینك ،برعلیه رئیس جمهور وقت (پرزیدنت ـ جفرسن) سرداده،درتمام‌حاضرین طالارسنانفوذ کرده، وتنقیدات شدیدی که، برعلیه عمل «آمباگوی»تجارتی پرزیدنت بیان می‌کند ، مجلس را با خود هم‌آهنك‌نموده است .

درخارج باران سیل‌آسای ژانویه دهکده واشنگتن راغرق گل ساخته بود .

جان کوئینسی آدامس ،دربین مراسلاتیکه از ماساشوست رسیده وروی میزش مخلوط ریخته بود . ناگهان چشمش بنامهٔ بدون امضائی افتاد که خط آن بکلی درنظرش ناآشنا آمد . درداخل پاکت فقط یك صفحه کاغذ ازجنس بسیار مرغوب وجود داشت . سناتور ماساشوست پس‌از مطالعه خواست آنرا بسبد بیندازد ، ولی پس ازکمی تامل لازمدید یك‌مرتبه دیگرهم آنرا دقیقا مطالعه کند ـ درکاغذ نوشته بودند :

«ای لوسیفر» ای‌پسر صبحدم چطور توبه‌این پستی گرائیده‌ای ؟ خدا کند این سقوط تو غیر قابل‌جبران نباشد . ای‌آدامس ،درست بخاطر بیاور که‌توکیستی.

برگرد به ماساشوست،برگرد بوطنت‌وبه‌انهدامش کمك نکن. نتایج اعمالت رادرنظر بگیر .بیدار شوقبل از اینکه وقت بگذرد ـ امضاء «یك فدرالیست».

آدامس مدتی باتلخکامی روی کلمه «فدرالیست» تفکر کرد . مگراو خودش پسریك رئیس جمهور فدرالیست نیست ؟ مگرخودش به‌اداره امور فدرالیست هابا ماموریتهای دیپلماتیکش در خارج خدمات فراوان نکرده‌است ؟مگر بعنوان یك‌فدرالیست در قوه مقننه ماساشوست انتخاب نشده، وبهمین عنوان نبوده که برای سناتوری اورا برگزیده‌اند ؟حالا، باوجود تمام اینها ، آیاانصاف است‌که فقط بصرف اینکه مصالح عالی مملکت رابر منافع خصوصی گروه وحزب خود ترجیح داده، حزب‌ازاوروگردان شود ؟آدامس با خود گفت درحقیقت این من نیستم که‌از حزب رو گردانده‌ام بلکه آنها هستند که‌از من روگردان شده‌اند ...

« دادرس باید خودرا بنده خدا بداند نه بنده خلق »

جان کوئینسی آدامس

سیمان تهران

سیمان تهران در آبادانی کشور ما نقش بسیار مؤثری دارد

آگهی نوزت

۳۷۳۱۸ ـ ۱

محصولات

تلفونکن

تویزیون ، رادیو گرام
ضبط صوت ، رادیو ، گرام

تلفونکن

شهرت جهانی دارد

آگهی نوزت

TELEFUNKEN

۲۷۳۰٤ ـ آ

آگهی دعوت صاحبان سهام

پیرو آگهی شماره ٤٦۰٦ مورخه ۱۰ر۹ر۳۹ روزنامه رسمی چون در آگهی مزبور برای تشکیل جلسه دوم مجمع فوق‌العاده شرکت منحله سوتوکار رعایت ماده ۷٤ قانون تجارت نشده بود .

اینك برای دعوت مجدد از صاحبان سهام تقاضا می نماید که برای تشکیل مجمع فوق‌العاده نوبت دوم در تاریخ شنبه پانزدهم بهمن ماه یکهزار و سیصد و سی و نه ساعت ده صبح دز محل شرکت واقع در خیابان سعدی شماره ٤۰۰ حضور بهمرسانند .

دستور جلسه

۱ـ گزارش هیئت تصفیه و تصمیم در باره تکلیف تصفیه امور شرکت .

۲ـ اصلاح ماده ٥٦ اساسنامه

۳ـ تعیین مدیر یا مدیران تصفیه جدید .

آ ـ ۲۳٤۰۱ ۱ـ۲ **هیئت تصفیه شرکت سهامی سوتوکار**

اطلاعیه سازمان کمك‌کودك

چون‌بودجه سازمان‌کمك‌کودك منحصرا برای‌اداره بیمارستان یکصد تختخوابی کودکان که قرار است از طرف جمعیت شیروخورشید سرخ ایران دراختیاراین سازمان قرارگیرد منظور شده‌است تقاضا میشود از مراجعه برای دریافت کمکهای انفرادی بسازمان‌کمك کمك خودداری شود .

ـ۱ـ

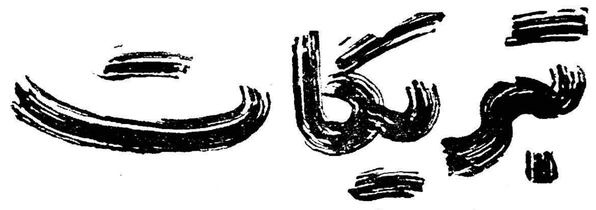

جناب آقای جمالی آشتیانی

ازاینکه باانتشار روزنامه وزین‌خدنك مدت هفده سال‌صادقانه بفرهنك این‌کشور خدمت‌کرده‌اید ودر ترویج فرهنك وتنویرافکار مردم سهم‌بسزائی دارید صمیمانه تبریك گفته وموفقیت بیشتری رادرهمه حال برای آنجناب خواهانیم .

مدیرمجله فقیه ورئیس کانون لیسانسیه‌های دانشکده علوم معقول‌ومنقول
حسین فقیه مرندی

کارکنان و ورزشکاران باشگاه ورزشی تهران

هفدهمین سال روزنامه وزین خدنك رابمدیر دانشمند وفاضل‌آن جناب آقای آشتیانی صمیمانه تبریك عرض مینماید وموفقیت ایشان رادراین‌خدمت مقدس ازخداوند متعال خواهان است .

مدیرباشگاه تهران ـ مهندس تیزهوش

نهضت مردان کار

جمعیت نهضت مردان‌کارآغاز هفدهمین سال جریده خدنك را بآقای محمدجمالی آشتیانی مدیرآن روزنامه تبریك گفته وموفقیتهای بیشتری را برای ایشان آرزومینمایند .

هیئت مدیره نهضت مردان کار

هیئت مدیره باشگاه جعفری هفدهمین سال انتشار روزنامه وزین‌خدنك را بآقای محمدجمالی آشتیانی مدیرروزنامه صمیمانه تبریك میگویند وتوفیق وسعادت ایشان راازخداوند متعال خواستار است .

هیئت مدیره باشگاه ورزشی جعفری

شورایعالی انجمنهای جنوب شهر

هفدهمین سال روزنامه وزین خدنك را بجناب آقای محمدجمالی‌آشتیانی مدیر محترم آن تبریك میگوید .

رئیس شورای عالی انجمنهای جنوب شهر دکترجهانگیرفرجاد

روزنامه خدنك

روزنامه خدنك که‌بمدیریت آقای محمدجمالی آشتیانی منتشرمیشود وخدمات شایان توجهی نسبت بعالم مطبوعات وفرهنك کشور نموده است اینك قدم‌بمرحله هفدهمین سال‌خود گذاشته است ماموفقیت مدیرمحبوب این جریده را صمیمانه تبریك میگوئیم ازطرف اتحادیه مدارس ملی **علی‌اکبر گلچین ـ اسدالله نوشیروان ـ بزرگی‌پور ـ کریمی آشتیانی ـ هاشمی ـ مهیاری ـ تبسمی ـ خانم مساعد ـ خانم صفا ـ**

انجمن محلی بخش ٤

شانزده سال متوالی خدمت مطبوعاتی توام باایمان صداقت ثبات قدم ـ شهامت‌وصراحت در گفتار روزنامه‌وزین خدنك که‌اینك‌در آستانه‌هفدهمین‌سال است شایان قدردانی وحق‌شناسی عموم طبقات مردم است ضمن تقدیم‌عرض تبریك موفقیت آقای حمالی آشتیانی مدیر محترم خدنك‌را خواستاریم .

سیدمحسن بهبهانی ـ حاجی‌محمود معصومی ـ سرهنك دکترعلوی ـ عباسقلی شکوری ـ سرهنك حسن جمشیدی ـ سرهنك نیك‌عهد ـ ناصرجلیلی ـ عبدالحسین ثقفی

انجمن ادبی نصر

هیئت مدیره انجمن ادبی نصر که‌خود این‌انجمن نیز بهمت وادب‌دوستی وپشتکار جناب‌آقای جمالی آشتیانی ریاست انجمن پی‌ریزی وتاسیس‌گشته هفدهمین سال روزنامه خدنك‌را بمعظم‌له تبریك میگویند وبقای عمرایشان و دوام این جریده شریفه رااز خداوند متعال خواستارند .

ازطرف هیئت مدیره عباس فرات

جناب‌آقای محمد جمالی آشتیانی مدیروصاحب امتیاز باشهامت روزنامه خدنك

هفدهمین سال تاسیس روزنامه خدنك رابحضور آنجناب‌تبریك عرض نموده سعادت وسلامت وتوفیق خدمت سرکاررا درراه خدمت بخلق ازخداوند متعال خواهانم **ازطرف‌هیئت مدیره انجمن فرهنگی امیری وانجمن مسلمین شرق شهبازدانجمن وحدت جوانان ـ امیری**

جناب آقای جمالی آشتیانی
مدیرمحترم روزنامه وزین خدنك

مدیرو کارکنان بنگاه مطبوعاتی‌جاویدان آغازهفدهمین سال آن‌جریده شریفه رابجنابعالی وآقای علی‌اصغر خطابخش سردبیر وعموم کارکنان و هیئت تحریریه روزنامه خدنك صمیمانه تبریك گفته وموفقیت روزافزون‌شما رااز ایزد متعال خواستارند .

مدیر بنگاه مطبوعاتی جاویدان اصفهانی

هفدهمین سال‌انتشار روزنامه ملی‌ووزین خدنك‌رابدوست وهمکارمحترم جناب آقای جمالی آشتیانی تبریك گفته موفقیت ایشان رادراین خدمت بزرك مطبوعاتی ازخداوند متعال خواستارم **ادیب‌صدرائی**

آغاز هفدهمین سال‌انتشار روزنامه وزین ومبارز خدنك‌رااز طرف دبیران وکارمندان وعموم دانش‌آموزان دبستان ملی شاه‌عباس کبیربجناب آقای جمالی آشتیانی مدیرروزنامه خدنك وآقای علی اصغر خطابخش‌سردبیر صمیمانه تبریك عرض مینمائیم .**رئیس دبیرستان شاه عباس کبیر شریفی**

جناب‌آقای جمالی آشتیانی مدیرمحترم روزنامه خدنك

بدینوسیله هفدهمین سال روزنامه مبارز خدنك‌رااز صمیم قلب‌بحضور عالی تبریك عرض نموده و موفقیت آنجناب رادر خدمات اجتماعی ار خداوند متعال خواستارم **رئیس انجمن‌شرق شهباز هدایت‌الله محمودی**

جناب‌آقای محمد جمالی آشتیانی مدیرمحترم جریده شریفه خدنك

بی‌نهایت مسردرم که‌ازطرف خودو یاران کانون شهبر آغاز هفدهمین سال خدمات پرارزش جریده شریفه خدنك راخدمت حضرتعالی وسایر نویسندگان آن‌نامه وزین تهنیت عرض کنم .

روزنامه خدنك همیشه روش متین‌خودرا حفظ کرده ودربین کلیه طبقات یك‌نشریه آبرومند اجتماعی معرفی شده‌ـ توفیق روزافزون سرکاررا درراه خدمت به‌ملك‌وملت ازپیشگاه یزدان پاك مسئلت دارم .

مدیر وموسس کانون شهبر ـ نیرالدین دادگستر

آ ـ ۳۳۳۹

انتصاب آقای احمد عصام راکه از جوانان تحصیل‌کرده و لایق وزارت دارائی میباشند بسمت رئیس اداره‌دریافت وامور بانکی خزانه‌داری کل بخود ایشان وکلیه علاقمندان به پیشرفت افراد فعال و مبرز صمیمانه تبریك میگوئیم.

جعفر نورائی ـ تقی شارعی ـ روح‌اله دهقان ـ عزیز لقائی ـ عباس ملوانی ـ عباسعلی منافی ـ رضا اقوامی ـ حشمت‌اله نعمتی ـ حسن شمس ایلی

آ ـ ۳۳۳۸

تیمسار سپهبد عزیزی فرمانده ژاندارمری کل‌کشور

انتصاب سرکار سرهنك پرویز خسروانی راکه از افسران شریف ولایق میباشند بفرماندهی ناحیه یك ژاندارمری صمیمانه تبریك عرض مینماید.

حسین رجبی

آ ـ ۳۳٤۲۳

سرکار سرهنك پرویز خسروانی

انتصاب شایسته شمارا بفرماندهی ناحیه‌یك‌ژاندارمری مرکزصمیمانه تبریك میگوئیم. **سرگرد آریائی ـ سروان کرماشاهی**

آ ـ ۳۳٤۱۱

استاد ارجمند جناب آقای دکتر مینوچهر

بانهایت افتخار ارتقاء آنجناب را بمقام معاونت دانشکده ادبیات تبریك عرض مینمایم . **دانشجوی رشته ادبیات‌فارسی ـ یداله ثمره**

آ ـ ۳۳۲۷۹

جناب آقای مهدوی وزیر محترم کشاورزی

انتصاب شایسته آقای مهندس‌نصرت‌اله اسدی راکه‌از صاحبمنصبان لایق و درستکار و کاردان وزارت کشاورزی میباشد بسمت مدیریت کل بازرسی و نظارت تبریك عرض نموده و موفقیت آنجناب را درراه خدمت بشاهنشاه معظم وکشور عزیز از خداوند مسئلت دارند.

حشمت‌اله منطقی ـ مهندس اقلیدی مهندس عزیز معمار باشی‌دکتر نیکفرجام مهندس مغناط مهندس احمد مقدس مهندس صادق‌پارسائی مهندس جلالی مهندس محلوجی مهندس اسفندیارگل سرخی‌مهندس رضا نیادکتر شاهپوریان مهندس صائب خاشابی عظیمی مهندس‌ساعی مهندس طبیب‌زاده مهندس تقوی دکتر درودی نصراله سبزواری تقی‌زاده مهندس صابر همت‌یار افشار قاسملو مهندس شهروزی مهندس عباس مقدس آیت‌اله مروجی مهندس حیدر بیکی کیخسرو زارع حسن‌ایرانی مهندس منوچهر معقول مهندس رسول کریم‌زاده مطهر صدر نراقی چهره‌نگار واحد سمپاش صمدی مهندس مرتضوی حبیب‌نویسی علی‌اکبر زین‌فر دکتر حکیمیان امینیان ناظر مالی بشیری مهندس سرخوش‌هادی کریمی مهدی وفائی وچندین امضاء دیگر

آ ـ ۳۳۳۹۷

سرشوی گیاهی

کمند

یك مو نباید از سر کسی کم شود

کمند مواد شیمیائی ندارد ـ کمند مواد قلیائی ندارد ـ کمند مواد تیزآبی ندارد

کمند خاصیت خودرا از آفتابهای گرم ـ خاکهای پرثمر وطبیعت سالم وطن عزیز ما ایران گرفته است .

سرشوی گیاهی کمند به‌نسبت‌های علمی آزمایش شده ازترکیبات‌گیاهی درلابراتوار کمند تهیه گردیده است .

فردا بازار میآید

آ ـ ۳۷۳٤۰

(سازمان فاکوپا)

مهمانسرای دیگری در تهران

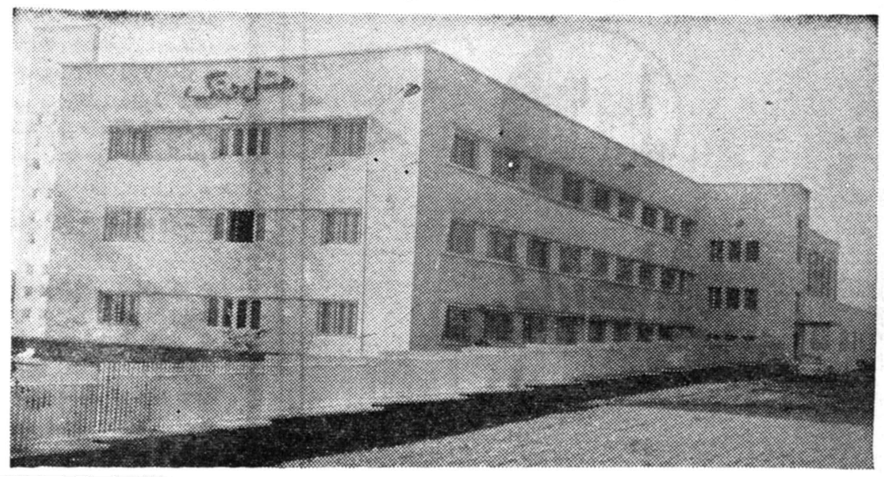

این هفته برمهمانسراهای‌تهران این مهمانخانه عالی وباشکوه‌اضافه میشود.

چندسال بودعمارت نیمه‌تمامی‌در سه‌راه ونك افتاده بود. معلوم نبود بنای این عمارت برای چه ساخته شده وچرا باین صورت افتاده‌است؟ موسسه بنیاد پهلوی که خیلی‌کار های خوب انجام میدهد ، اعم از کارهای خیریه وتاسیس‌پرورشگاه هاوکمك بموسسات بهداشتی و اهتمام در توسعه امور کشاورزی وبهبود زندگی دهاقین و ایجاد خورده مالك وساختمان پل عظیم خرمشهر واز این قبیل ، مسئله تاسیس مهمانخانه برای جلب جهانگردان خارجی و حفظ آبروی مملکت‌وایجاد تسهیلات لازم در امر مسافرت رانیزوجهه‌همت ونظر خود قرار داده است . هتل ونك یکی از تاسیسات مهمانداری‌بنیاد پهلوی است که برای تعدیل نرخ مهمانخانه‌ها خود نقشی بر عهده

خصوصیاتی از هتل ونك

هتل ونك ۱۲۰ تختخواب و ۶۰ اطاق با حمام دارد وسائل آشپزخانه وسرد خانه ورختشوی‌خانه اتوماتیك است . سالنهای بزرك هتل محل خوبی برای‌جشنهای عروسی‌وضیافت ها است هتل دارای استخر شنا و کابینهای متعدد ومیدان تنیس است . قریب هشت نه هزار متر مربع از محوطه هتل چمن و گل کاری است . هتل‌با شوفاژ سانترال مجهز است‌ـ جمع مساحت زیر بنای هتل۶ هزار متر مربع است بادستگاه تله تایپی که در هتل‌نصب‌شده مسافر میتواند باتمام نقاط‌جهان در تماس تلگرافی باشد وچنین اموری در هتلهای ایران بیسابقه است در هر اطاق چهار تکمه وجود دارد که مسافر میتواند هر لحظه از موزیك مهمانخانه برنامه کنسرتهائی که در هتل اجرا میشود ، برنامه رادیـو ایران و از بلند گو ها استفاده کند . اغلب وسائل مذکور در مهمانسرای ونك منحصر بفرد است .

می‌گیرد . این سازمان مفیدکشور بنای نیمه‌کاره مهمانخانه ونك را خریداری نمود و بر روی آن عمارتی مجلل و زیبا ساخت که فردا رسما افتتاح خواهد یافت و یك مهمانخانه مجهز و مجلل بر مهمانخانه‌های خوب ایران افزوده خواهد شد ودوسال بیشتر نخواهد گذشت که چندکیلومتر بالاتر از هتل ونك ، در یك زمین مرتفع وسیع ، هتل بزرك «هیلتون» به‌ابتکار و همت همین سازمان بنیاد پهلوی بوجود خواهد آمد. هتل مزبور در خاور میانه نظیر نخواهد داشت و از حیث زیبائی وموقعیت طبیعی وبکار رفتن آخرین وسایل مدرن سرآمد هتل‌های‌خوب‌جهان خواهد بود.

دیروز بدیدن مهمانخانه جدید ونك که فردا مراسم افتتاح آن انجام میشود رفتم. راستی از تماشای آن لذت بردم. آخـرین اسلوب ساختمانی و تجهیزات امروزی وتزئینات عالی در آن‌بکار رفته است . این مهمانخانه دارای شصت اطاق بالوازم وسالون های قشنگ واز همه جالب‌ترنقاشی‌هائی است که از آثار تخت جمشید و سلاطین هخامنشی درآن به کار رفته واین انتخاب عکس و نقاشی ها از آن جهت است که تاسیس این مهمانخانه مقارن با بر قراری جشن های‌دو هزار و پانصدمین‌سال بنیاد شاهنشاهی ایران است و بدین سبب مدیر خوش قریحه هتل (آقای حیدر گوهرشناس) از آثارتخت‌جمشید ویادگارهای‌زیبای هخامنشی ، درودیوار بعضی از تالارهای مجلل‌این مهمانخانه را بطرزی زیبا وجالب زینت داده‌است بهترین فرش‌ها وبهترین مبل ها واثاثیه دراین عمارت بکار رفته‌واز هرجهت بصورت یك مهمانخانـه خوب درآمده است.

یکی از محسنات وجود اینگونه مهمانخانه‌ها نه‌فقط درتهران بلکه در نقاط شمالی کشور ومایر شهر ستانها علاوه برایجادتسهیلات برای مسافرت خارجیان وجلب جهانگردان که مسئله بسیار مهم وپردرآمدی است ، قیمت‌ها رانیز تعدیل خواهد کرد وازبالارفتن نرخ مهمانخانه‌ها جلوگیری می‌نماید که این مسئله خود در جلب سیاحان‌و مسافران خارجی تاثیر بسزا دارد چون تاسیس این مهمانخانه‌ها هرگز بمنظور جلب منفعت‌نیست، بلکه برای آنست که کشوردارای مهمانخانه‌های خوب و آبرومند باشد ومسافرینی که از خارج به ایران می‌آیند وسایل آسایش و راحت داشته باشند واز قیمت های سرسام‌آور مهمانخانه‌ها گریـزان نباشند.

چه‌خوب بود بنیاد پهلوی قدرت داشت و میتوانست درتمام شهرـ های ایران خاصه شهرهائی که مورد بازدید خارجیان و محبوب جهانگردان است نظیر این‌مهمانـ خانه‌ها بسازد تاایران هم مثل کشورهای دیگر جهان از راه‌جلب سیاح وجهانگرد درآمدسرشارملی بدست آورد.

ناسیونالیسم افریقائی بعدازناسیونالیسم عرب!

عناوینی که یکی پس از دیگری ازکارخانه‌های تبلیغاتی ناصری خارج میشود

از وقتیکه تبلیغات ناصری شعار ناسیونالیسم عرب را بعنوان دانه‌ای برای بدام انداختن افکار عمومی عرب بکار برده است مردم فهمیده وآگاه درك کرده اند که ناصریسم این شعار را بمنظور ایمان واعتقاد ببیك مرام و ایده ثابت بکار نبرده است بلکه مقصود مقامات قاهـره استفاده سیاسی از انتشار این شعار میباشد .

عبد الناصر که بعد از شکست درسودان گرفتار یك انزوای سیاسی شده بود پس از عقد قرار دادمربوط به تخلیه قوای انگلیس و تصفیـه حساب با جمعیت اخوان المسلمین و بالاخره پس از معزول ساختن سرلشکر محمد نجیب و در اختیار گرفتن زمام امور مصر تشخیص داد که تنهاوسیله ای که میتواند اورا از این انزوای سیاسی کشنده نجات دهد اینست که شعار ناسیونالیسم عرب و وحدت جهان عرب را کـه اعراب ضمن جنگ جهانی اول بر ضد اشغال ترکها بکار برده بودند مورد استفاده قرار دهد .

عبدالناصر امیدواربودکه بجبران شکستی که‌در سودان و افریقاخورده است لااقل در پناه این شعار در منطقه عرب نشین شرق کامیاب گردد ولی هدفهای حقیقی‌عبدالناصر که در ورای دعوت به ناسیونالیسم عرب و وحدت جهان عرب پنهان بود بزودی بر مردم آشکار شد و نیت او از قومیت عرب تشخیص داده شد و مساعی وی در زمینـه تحمیل ایمان به ناسیونالیسم وایمان برهبری و شایستگی وی بر ملل عرب باشکست سختی‌مواجه گردید.

وقتی عبدالناصر این شکست ننگین را احساس نمود و باناکامی درك کرد که رهبران عرب حاضر به تبعیت از او نیستند ناچارمجددا متوجه افریقا گردید و سعی کرد که تحت عنوان همکاری افریقائی بممالك افریقائی نزدیك شود امـا ناصریسم که توانسته بود سوریـه را بوسیله دانه ناسیونالیسم عرب بدام اندازد میخواست در عین حال هر دو شعار را حفظ کند هم دم از ناسیونالیزم عرب بزند و هم از همکاری ملـ ل‌افریقائی صحبت کند.

با مسافرت اخیر ناصر بسودان بو قلمون صفتی و دو روئی او آشکار شد زیرا ناصر در این مسافرت‌لباس دلربای ناسیونالیزم عرب را از تن بدر کرده و رنگین قبای دیگری بنام موجودیت افریقای مستقل بر قامت نارسای خود پوشاند و در برابـر رئیس دولت سودان اعلام داشت که معنی قومیت و ناسیونالیزم عرب این نیست که تمام سرزمینهای عرب نشین مطابق الگوی اتحاد سوریه و مصر بایکدیگر متحد گردند بلکـه منظور اینست که هر کشور عرب شخصیت و موجودیت خود راحفظ کند ولی بمنظور حفظ مصالح‌جهان عرب باسایر کشور های عربی‌روابط دوستانه و حسنه داشته باشد.

تبلیغات ناصری بر حسب عادت خود بعد از این اظهار عبدالناصر ناچار شدند مفهوم جدیدی ازقومیت عربی را که وی باعراب افریقاعوضه کرده بود ترویج نمایند نویسندگان مصری قلمهای خودرا بمنظورخدمت باندیشه ناصر بکار برده و شروع بآفریدن تعبیرات و دلائل جدیدی کردند که ثابت کنند این‌شعار جدید صحیح است و تناقضی با مفهوم ناسیونالیسم عرب ندارد . یکی از نویسندگانیکه قلم خود را در راه ترویج شعار جدید بکار بردنویسنده معروف مصری‌احمدبهاءالدین میباشد که در مجله آخر الساعه مورخ ۲۳ نوامبر گذشته مقاله ای تحت این عنوان که «آیاسودان سر زمین‌عربی است یاسرزمین افریقائی» منتشر نمود در این مقاله چنین اظهار نظر نمود که :

بقیه‌درصفحه ۱۶

بحران درسازمان ملل

بقیه‌ازصفحه ٦

گذاشت جز با رضایت و همکاری شوروی .

به عبارت دیگر ، شوروی‌قدرت وتوی خود را از شورای امنیت به مجمع عمومی و دبیرخانه سازمان ملل نیز ، توسعه داده است . طی دوران اخیر سازمان ملل ، شوروی بر اکثریتی که تا کنون از ما پشتیبانی می کرده دست یافت .

بدون اطمینان

از ۵۱ عضو اصلی سازمان‌ملل متحد ، ۳۲ عضو آن از اروپای غربی ، آفریقای شمالی وامریکای جنوبی بودند و ۳۲ عضواکثریت مطلق را داشتند . لکن در حال حاضر سازمان ملل ۹۹ عضو دارد و حد اقل ٥٤ رای آن به گروه کشور های آسیائی و آفریقائی متعلق است . در ترکیب جدید ، امریکا نمی تواند روی دو سوم آراء که برای عملیات اساسی و مثبت لازم است ، تکیه کند . در حقیقت ما کاملا مطمئن نیستیم که می توانیم آراء کافی برای جلو گیری از اقدامی را بدست آوریم. فی المثل مسئله عضویت چین را می توان در این مورد نام برد ما با عضویت چین مخالف هستیم .

بی‌طرفی ملل‌جدید

تغییر وضع ما بدین سبب است که بسیاری ا زملل جدید ، در گروه مخالف دول غربی وارد می شوند شوروی قدرت وتوی خود را در مجمع عمومی نیز بر قرارساخته است ، زیرا دانسته است که‌چگونه باید پشتیبانی ملل جدید را بدست آورد .

اکنون معلوم نیست که‌میتوان این وضع را در دوران حکومت کندی تغییر داد یا نه . باید منتظر آینده بود . این کار ، احتیاج به اقدامات فراوان دارد . به نظر من قدم اول این است که، طراحان سیاست در واشنگتن ، معتقد شوند که هدف ما در مورد ملل جدید و غیر متعهد ، این نیست که آنها را باتحاد با غرب وارد سازیم . بلکه هدف ما باید این باشد که‌بی طرفی آنهارادر سازمان ملل متحد ، بعنوان سازمانی که از آنها حمایت می کند ، حفظ کنیم و توسعه دهیم .

نیویورك هرالد تریبون

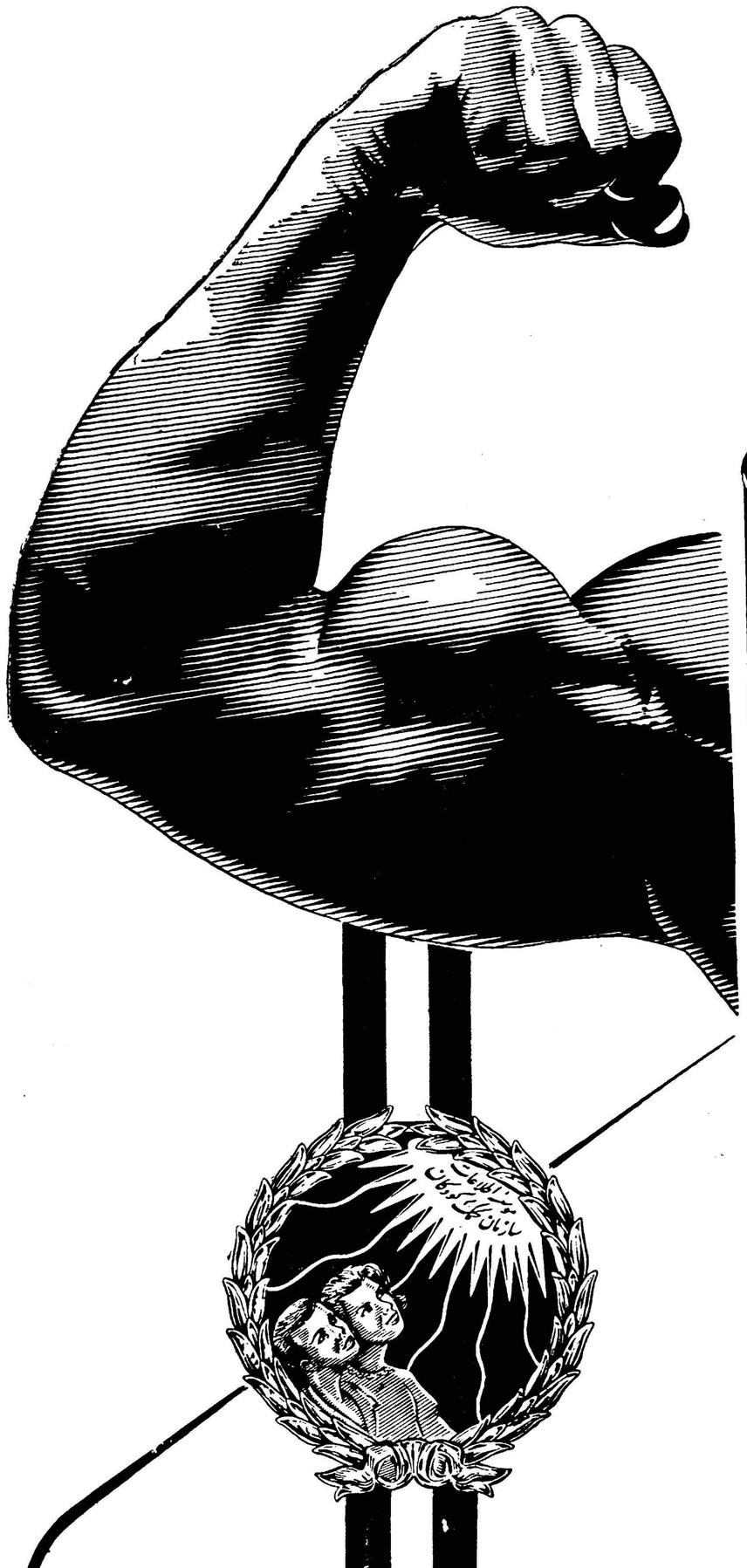

عبور از پنج قاره

نوشته : دکتر علی‌اصغر هدایتی

۳ـ انجمن شهر لازمه دستگاه اداره امور شهر است

عوائدشهرداری‌سرمایه‌ووثیقه‌اهالی‌شهر است

همشهری!

* اگر علاقمند بامور شهری‌که درآن زندگی میکنی هستی
* اگر فکر تازه‌ای برای بهبود امور شهر خود داری
* اگر معتقدی‌که باید مردم امور شهر خودرا اداره‌کنند.
* و اگر ...

شاید فکری‌که عرضه میکنی وضع شهری را که بااارسال‌نظر خود دربحث جدید ستون‌کرسی آزادشرکت‌کن. درآن بسر میبری درجهت کمال تغییری عظیم دهد. آنوقت این افتخار برای‌تو جاویدان خواهد بود.

مردم را باید از جریان گردش عوائد شهرداری مطلع ساخت

امروز علماء مالیه معتقد شده‌اند که ها بخصوص باید بنحوی تنظیم شود بودجه هر موسسه و بودجه شهرداری که مبین کار و فعالیت دستگاه باشد.

باجزئی تامل و اندکی علاقه می‌توان منابعی را انتخاب کرد که علاوه بر سهولت وصول منافی‌و مغایر باپیشرفت اقتصادی و ارتقاء سطح تولیدات‌کشور نباشد.

عوارض به غیر منقول و عوارض به مصرف ـ که هم با اصل عدالت مالیاتی سازگار و هم متناسب با اصل توانائی پرداخت می‌باشد ـ از آنجمله است :

درست است که فقدان ماموران آزموده و مشکلاتی که در تقویم و ارزیابی اماکن و مساکن وجود دارد لااقل در حال حاضر بمنزله مانعی در اخذ این نوع عوارض تلقی میشود ولی این امر نباید موجب آن شود که متصدیان‌امورشهری‌مامتوسل‌بعوارضی شوند که جز نارضائی مردم و بدنامی آنها حاصلی ندارد.

سادسا تغییر شکل بودجه شهرداری‌ها

در حال حاضر بودجه شهرداری های مابطریق کهنه و منسوخ قدیمی‌یعنی براساس پیش‌بینی درآمد و هزینه‌سال تنظیم‌بودجه بماخذ عوائد مخارج‌سال‌یا سالهای قبل آماده میشود.

درصورتیکه پیش‌بینی‌درآمد وهزینه هر موسسه یا بنگاه منطقا و اصولا باید متوجه سالهای آتی و بعبارت‌دیگر ناظر بفعالیت های آینده باشد.

بودجه شهرداری های ما برخلاف آنچه گفته شد بجای آنکه مصرف فعالیت های عمرانی و برنامه اصلاحی شهر باشد از یك سلسله اعداد وارقام تشکیل میشودکه‌بخودی خود فی‌نفسه فاقد ارزش بررسی و تجزیه وتحلیل آمار است.

مودیان عوارض و یا مالیات برای اغفال مامورین وصول از بیراهه وارد شهر میشدند دو بفرض که معبر شهر را در پیش میگرفتند با تغییراتی که در اجناس خود میدادند مامور وصول را گمراه وبلطائف از پرداخت عوارض میگریختند.

این مشکلات هنوز هم در کاروصول عوارض دروازه‌ئی ولو بقیمت جان‌مامور وصول نیز تمام شود بقوت خود باقی است.

در سالیان گذشته که توسعه‌شهر نشینی بمفهوم امروزی آن تحولی در زندگانی اجتماعی‌ساکنان شهرهابوجود نیامده بود و کشور ما در آستانه پیشرفت های صنعتی و اقتصادی قرار نداشت بعلاوه تشکیلات مالی نسبتا منظمی نیز در کار نبود شاید وصول این‌نحوه عوارض مقبول بنظرمیرسید

اما در حال حاضر که با اتخاذتعقیب یك سیاست مالی صحیح می‌توان‌منابع مالی سالم و مطمئنی را جانشین‌عوارض دروازه‌ئی نمود توسل باین حربه‌قدیمی وقرون وسطائی بسیار دور از منطق واصول است.

عجب در اینستکه متصدیان مالی شهرداریهای ما سعی داشته ودارندکه برای اخذعوارض‌وگردش کارشهرداری منابعی را انتخاب نمایند که باصطلاح خودشان هم (سهل‌الوصول) باشد وهم (پر درآمد)اما این طریق انتخاب به (اکل‌ازقفا)نیست.

چه برای بالا بردن‌عایدات شهرداری

ازدواج مجدد ب.ب ووادیم

بریژیت‌باردو و روژه وادیم دراستودیو فیلمبرداری

دیمانش دیمانش

روزنامه فرانس دیمانش درآخرین شماره خود مینویسد این روزها درمحافل سینمائی پاریس صحبت از ازدواج مجدد بریژیت‌باردو و روژه وادیم است.

هردو صبح زود در استودیو «بیلان کور»حاضر شده وتاپاسی ازشب بایکدیگر بسر میبرند.

روابط ستاره فیلم وخدازن را آفرید وکارگردان این فیلم چنان گرم وعاشقانه است که کارکنان استودیو را بیاد روزهائی میاندازد که‌ب.ب‌ووادیم باهم‌زندگی‌مشترکی داشتند.

بریژیت‌باردو که شخصا دست بتهیه فیلم «طوق‌گردن» زده است چندی قبل‌از روژه وادیم دعوت‌کرد تاکارگردانی فیلم جدید اورا که خود درآن نقش اول‌رابازی می‌کند بعهده بگیرد. شوهر سابق ب.ب این پیشنهاد راباخوشنودی زیاد پذیرفت اینك محافل سینمائی پاریس از خود سئوال میکنند : در روابط این‌دوچه چیزتازه‌ای روی داده است که پس‌از مشاجره‌سختی که‌چند سال قبل باهم کرده و از یکدیگر جداشدند امروز آنقدر با یکدیگر نزدیك شده‌اند. روژه‌وادیم پس‌از آنکه ب.ب راباوج شهرت رسانید از اوجدا شد و هر یك باکس دیگری ازدواج کردند. ازآن زمان هرگز نام این‌دو در کنار هم نوشته نشد مگر برای یادآوری دوران تلخ زندگی‌مشترك آنها. روزنامه فرانس دیمانش‌می‌نویسد ب.ب قبلا ژان‌اورل را برای کارگردانی فیلم خود انتخاب‌کرده بود ولی از آنجا که باو اعتماد کامل نداشت روزی به وادیم تلفن زد واورا فراخواند ووادیم بدون آنکه علت احضار خودرا سئوال‌کند رهسپار استودیوبیلان کورگردید

هنگامی‌که بریژیت باردو درماه سپتامبر اقدام‌بخودکشی کرداولین کسی که بربالین اوشتافت وادیم بود وپس‌از بهبودی ب.ب تاکنون وادیم اکثر اوقات خودرا در کنار ب.ب گذرانده است درحالیکه‌ژاك شاریه شوهررسمی گربه وحشی فرانسه است ولی از او خبری‌نیست

روزنامه فرانس‌دیمانش سپس‌می افزاید در هفته‌های اخیر درکتلها درشیك‌ترین کلوبهای شبانه و در استودیو های فیلم برداری یك‌خبر توجه همه‌را جلب کرده است وآن ازدواج مجدد ب.ب ووادیم است.

روزنامه فرانس دیمانش‌میافزاید اگر تاکنون ازدواج مجدد آن ها صورت نگرفته است بخاطر وجود یك‌زن موطلائی دیگری است که انت‌وادیم نام دارد. مدتی قبل‌آنت وادیم‌و شوهرش روژه‌وادیم‌ازدادگاه تقاضای جدائی کردند ولی چندی بعد از دادگاه درخواست معوق گذاردن تقاضای خودرا نمودند.

فرانس دیمانش در خاتمه‌میافزاید بطور قطع ب.ب ووادیم عاشق یکدیگر هستند وآنچه که‌تاکنون مانع ازازدواج مجدد آنها شده است روابطی است‌که هریك از آنهاپس از جدائی باعده دیگری برقرار کردند واینك بریدن ازآنهامشکل بنظر میرسد.

دور و نزدیك

فارغ‌التحصیلان هم‌نام

تاکنون چهارنفر که نام هریك از آنان «ویلیام کالون ولز» میباشد از دانشگاه می‌سی‌سیپی فارغ التحصیل شده‌اند نکته قابل توجه آن است‌که فاصله بین فارغ التحصیلی هریك‌از این چهار نفر سی سال تمام بود.

حمله خرچنك

خرچنك در آبهای جزیره تابوگا که در نزدیکی سواحل پاناما قرار دارد بقدری زیاد است که شبیهابه مراکز رادار آمریکا که در آن نقطه قرار دارد حمله میکنند و از سقف ساختمانها بالا میروند.

البته مامورین آمریکائی آنمراکز از خوردن خرچنك شکمی از عزا در می‌آورند.

بهترین فیلم سال

روز نامه‌نیویورك فیلم فیلم‌معروف «هیروشیما عشق من» راکه توسط ژاپن و فرانسه مشترکا تهیه شده است ، به عنوان بهترین فیلم‌خارجی سال بر گزید.

فیلم ایتالیائی« ژنرال ده روزه» به عنوان دومین فیلم خارجی سال شناخته شد.

همه‌چیز از همه‌جا

سرقت‌سال

دو روز قبل بزرگترین و سریع ترین سرقت سال در میدان واندوم در پاریس صورت گرفت در حوالی ظهر در حالیکه‌جواهر فروش‌مشغول صرف ناهار بود ناگهان سه نفر سارق نقاب زده از اتومبیل سیاه رنگی پیاده شده و با میله آهنی وبترین مغازه را شکسته و یك‌گردن بند‌برلیان‌بمبلغ‌یازده‌میلیون فرانك به سرقت بردند.

در این عکس صاحب مغازه را پس از سرقت در حالیکه بجای خالی‌کلیه قیمتی‌سرقت شده‌نگاه میکند‌مشاهده میکنید. مقامات‌پلیس باوجودکوششی که بعمل آورده اند تاکنون موفق ببازداشت سارقین نگردیده اند رئیس شهربانی پاریس اظهار داشت که این بزرگترین و سریعترین‌سرقتی بوده است که در سال گذشته در پاریس روی داده است.

ستاره‌سال‌سینمافرانسه

امسال انجمن منقدین سینمائی‌فرانسه ژان مورو ستاره فرانسوی را به عنوان بهترین ستاره سال‌سینمای فرانسه انتخاب کرد. ژان مورو که در فستیوال سینمائی کان به عنوان بهترین بازیکن زن‌شناخته شد قصد دارد به زودی در فیلم جدیدی که کار گردان آن ژان اورول است بازی کند. جراید. سینمائی فرانسه انتخاب انجمن منقدین سینمائی فرانسه را ستوده‌و می نویسند در واقع تنها ستاره کنونی سینمای فرانسه که فقط متکی بهنر خود می‌باشد ژان مورو است.

کلیساهای مدرن

از جنك جهانی دوم باین طرف سبکهای جدید ساختمان های دینی قرن‌بیستم که‌بیشتر آنها جنبه‌تجربی دارند رسم نوینی‌رادرمعماری‌بناهای مقدس بوجود آورده است.

بنای جدید کلیسای (آمیونیتی)در سوار هیل که نزدیك شهر پرتلند ایالت اوروگون ساخته شده است نمودار معروفی‌از ساختمان های‌دینی مدرن امریکا بشمار میرود.

این بناسه گوش ساخته شده و معرف‌عقاید فرقه تثلیث است سقف و برج کلیسا و دیوار های اطراف آن بشکل دو دیوار مثلث شکل است که بطور مورب بطرف زمین کشیده شده‌و دو ضلع‌عمودی در جلو و عقب آنرا قطع کرده است.

اخیرا تعداد زیادی از کلیسا های امریکا و سایر نقاط جهان شکل های مختلف بدیع و انقلابی بخود گرفته‌اند این کلیسا های مدرن تما ما بوسیله مواد ساختمانی جدید که غیر از مصالح معمولی یعنی آجر و سنك است بنامیشود در این ساختمان ها بیشتر چوب های عمل آورده‌شده وبا شکال مختلف قالب های بتون جام‌شیشه های بسیار بزرگ وبالاخره فولاد زنك ناپذیر بکار رفته است.

قدیمی‌ترین کشتی جهان

رئیس دانشگاه پنسیلوانیا اعلام کرد که قدیمی ترین کشتی جهان راازآب بیرون آورده است.

این کشتی که درقرن سیزدهم‌پیش از میلاد مسیح غرق شده بود از عمق نودپائی کرانه‌های ترکیه از آب بیرون کشیده شده است. در این کشتی یك تن فلز مخصوصا مس وبرنز‌که بصورت‌افزار واسلحه اولیه بوده کشف شده است. واین افزار آلات رامیتوان نخستین‌شاهد زنده از دوران کشتی رانی «دوره هومر» دانست.

رئیس موزه دانشگاه پنسیلوانیا گفت که کشف جالب دیگر نیز است که‌نشان میدهد که‌کریستف کلمب در نتیجه عارضه قلبی مرده است.

کریستف کلمب کاشف امریکا پیش از رهسپار شدن بسفر تاریخی خود درسال ۱۴۹۲ است‌این کشف نشان میدهد که کریستف کلمب در جریان یك‌زد وخورد با دزدان دریائی زخمی شده ویك گلوله بقطریك اینچ‌به بدن او فرو رفته بود.

یکی از جراحان برجسته امریکا اظهار داشت که شخصا این گلوله وآثار باقیمانده کالبد کریستف کلمب را درآرامگاه‌وی درجمهوری دو مینکن مورد بر رسی قرار داده است وی افزود اسنادی در دست است که‌نشان میدهد که‌کریستف کلمب مربوط به زخمی شدن

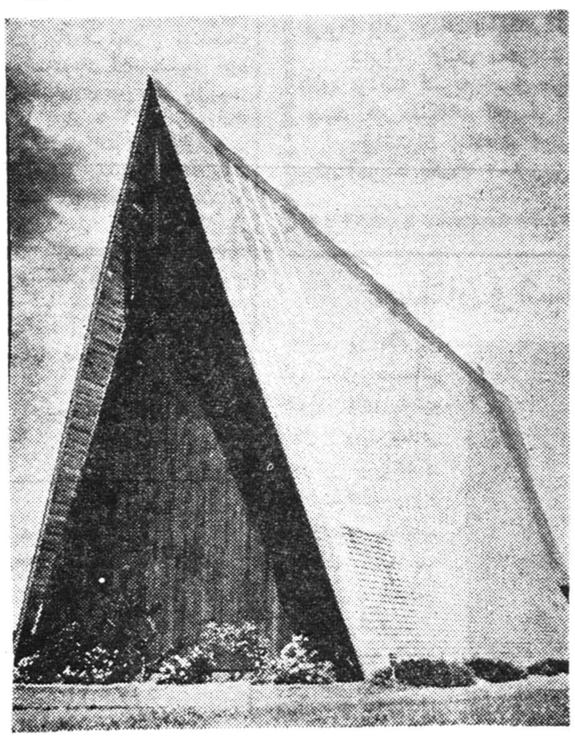

دراین عکس تصویر کلیسای آمپونیتی را مشاهده میکنید

سیزدهمین ستاره

ـ۲۱۰ـ

حادثه شومی‌روی‌خواهد داد.

ـکاملا راست است . اگر این دوارتش انگلیس دریکجا متمرکز شوند شماره آنهااز مجموع نفرات ژنرال واشنگتن افزون‌خواهد بود. ودر اینجا است کهمابایدواردمیدان شویم .

وظیفه‌ما این‌است که‌باتمام قوا از پیوستن این‌دو نیرو بیکدیگر جلوگیری کنیم ،ما نیروی کافی برای جنك منظم باگرانوالیس نداریم ولی میتوانیم باعملیات خودو باحمله به‌پست‌های‌مقدم‌نظامی‌وکاروانهای خواربارومهمات‌پیشروی اورابتعویق اندازیم.باین ترتیب آمریکائی ها در «کارولین شمالی» فرصت‌خواهند داشت خودرابرای نبرد باقوای گرانوالیس آماده کنند و بیشتراجرای‌نقشه انگلیسیها را بتعویق اندازند . از طرف دیگر گزارشهائی بمارسیده است که‌نشان میدهد ژنرال واشنگتن باپادشاه فرانسه درباره اعزام واحدهای فرانسوی برای کمك بمامشغول مذاکره است‌ولی‌فرانسویها تازود تراز شش‌ماه وشاید هم یکسال نمی‌توانند خودرا بامریکا برسانند واگر این‌دو ارتش قبل از رسیدن فرانسویها بیکدیگر به‌پیوندند . .

خلاصه کلام ما میخواهیم باتمام وسائلی که ممکن باشد از الحاق این دو بیکدیگر جلوگیری کنیم .

دراینحال لوك دستهای دختر جوان رادردست گرفت و گفت :

هریك روز تاخیر در پیشروی‌نیروهای گرانوالیس فرصت‌گرانبهائی خواهد بود که سیزده کلنی امریکا بتوانند بصورت ایالات متحده با هم متحد شوند .میفهمی ؟

سلیا باخوشحالی گفت ، بله‌بله فهمیدم .حالا بگوئید به‌بینم چه‌کار باید کرد ؟

لوك‌باخونسردی دنباله مطلب راگرفت و گفت :

ـاگر سروکارما بایك آدم احمقی بود وظیفه‌ای که می‌بایستی انجام دهیم بسیار سهل و آسان میشد ولی‌گرنوالیس آدم باهوشی است .تودرحال حاضر گذشته از چارلستون و کامدن چندپایگاه مهم دیگر در مصب رودخانه‌های «کوپر» «سانتی»در اختیار داردودر حقیقت مارا ازهر طرف محاصره کرده‌است وباین جهت وظیفه‌ای‌کهما بعهده داریم بسیار دشوار است . ولی باید درنظر داشت که‌هریك از این پادگانها احتیاج مداوم به‌مواد ومهمات دارند و هرگاه بافراد این پادگانها اسلحه ومهمات نرسد کاری ازدست آنها ساخته‌نخواهد

ـ۲۱۱ـ

بود و نخواهند توانست برای همیشه درپایگاه‌های خود بمانند ،ما میخواهم جلومهمات واسلحه آنهارا بگیریم وقاصدهای آنهارا اسیر کنیم واطلاعات نظامی بدست آوریم وباین ترتیب‌گرانوالیس مجبور خواهد شد نیروهای خودرا بجای آنکه بطرف شمال براند برای حفظ امنیت‌راهها بگمارد .

سلیا آهسته گفت : ـ حالا می‌فهمم چه می‌خواهیدبگوئید.

«بسیاری‌ازمردان مبارزدراین راه‌کشته‌خواهندشد.»

لوك بالحن اطمینان بخشی جواب داد :

ـمردن برای مردانی که‌تصمیم‌به‌ادامه مبارزه گرفته‌اندبی‌اهمیت است و ما اکنون افرادی نظیر «میلزراند» را درصفوف خود داریم.

سلیا با شنیدن‌نام «میلز» ناگهان از جای خودپریدوپرسید:

ـآیا «آموس» هم باماست؟

ـ بله ، گذشته از آموس «بیك‌بوك» خدمتکار با وفای «میلز» نیز د رمیان ما است .

سلیابا خوشحالی فریاد زد :

ـ پس باید خبر زنده بودن آموس را هر چه زودتر به «ماریتا» اطلاع دهم .

لوك خندید و گفت : ماریتا از این موضوع اطلاع دارد . بهتر است راجع بخودمان صحبت کنیم .

ـ بسیار خوب بگوئید چه کاری از دست من ساخته‌است؟

ـ بطوریکه گفتم شما می‌توانید برای ما خدمت بزرگی‌انجام‌دهید زیرا درجائی خدمت میکنید که مجبور هستید پیوسته با مردم تماس داشته باشید .

درتمام مدت روز (سرخ‌پوشان)و هواخواهان آنها بمغازه بانو «تورلی» رفت و آمد میکنند .

می‌توانید آنچه را که آنها میگویند گوش کنیدوبخاطربسپارید واخباری راکه بدست می‌آورید بمااطلاع دهید درخارج از مغازه هم مثلادرخانه گودفری می‌توانید باآنها معاشرت کنید .

ـباین ترتیب گود فری هم با ماست . من واقعا درباره اوقضاوت باطلی کرده بودم . اکنون پیش خود شرمنده هستم ،حالا بگوئیدببینم «بروتون» هم از همکاران ماست .

لوك گفت :

ـ۲۱۲ـ

ـ میدانید سلیا من بداشتن برادری مانند «بروتون»افتخار میکنم ولی عیب کا راینجاست که او نمی‌تواند هیچ مطلبی را از«الیز»پوشیده دارد و «الیز»هم ازآن زنهائی است که قادر نیست جلو زبان خود را بگیرد. باین‌جهت کافی‌است «الیز» کوچکترین بوئی‌از این قضایا ببرد تا همه‌ماروانه زندان شویم .

در هر صورت وظیفه شما این است کوچکترین اطلاعاتی که بدست می‌آورید بما خبر بدهید . عجالتا دارن ،گودفری و «آیدا» یا شما همکاری خواهند کرد .

ـچگونه باید آنها را از قضایا آگاه کنم .

ـ آنهائی که با ما کار میکنند وقتی مطلب مهمی داشته‌باشند زنبیلی را جلو پنجره اطاق خود میگذارند .

یکی‌از افراد ماهرروز چندبار اززیر این‌پنجره ها عبور میکند و اگر زنبیلی در جلو پنجره مشاهده کند فورا موضوع را بیك نفر دیگر ا ز افراد مورد اطمینان خبر میدهد و این شخص برای دریافت پیام محرمانه مراجعه میکند شما هم عجالتا این روش را بکار به‌بندید تابعدا فکر دیگری کنیم . باید این رمز را پیوسته‌عوض‌کنیم .

سلیا پرسید :

اگرمغازه پر از مشتری شد چگونه این پیام را برسانم ؟

ـاشکال ندارد مطلب خود را بنویسید و همیشه پیش خودتان آماده نگهدارید و سعی کنید کاغذی که می‌نویسید خیلی کوچك باشد بطوریکه بشود در یك انگشتانه جا داد .دراینصورت‌به‌آسانی می‌توانید آنرابکسی که بملاقات شما می‌آید بدهید .

سلیا با اشتیاق پرسید :

ـ این‌پیام‌چگونه بعدابدست سرهنك ماریون میرسد ؟

لوك خنده‌کوتاهی کرد‌گفت اینموضوع را لازم نیست شمابدانید.

ـ بسیارخوب حرفی ندارم ولی اگر چیزی مشاهده کردم و یا مطلبی شنیدم چگونه‌بفهمم که‌اینموضوع شایان اهمیت است‌ویامسئله پیش‌پا افتاده‌ای است ؟

ـ لازم نیست به مهمی یا غیر مهمی موضوع‌بی‌ببرید شما باید کلیه اطلاعاتی راکه بدست می‌آورید بمابرسانید .

بهتر است ما روزانه صد پیام بیهوده بدست آوریم تا اینکه‌یك

صدای اجتماعی

مردم حرف میزنند

میتوانید تلفنی باما تماس بگیرید

هرروز ازساعت ٦ تا ۷٫۳۰ بعدازظهر همه‌میتوانند تلفنی با ما تماس بگیرند وهرگونه مطلب وپیشنهاد و درددل خودرا برای چاپ در روزنامه بگویند . تلفن ما ۳۰۰۱۱ و داخلی ۲٦ است

پرده‌های ما خراب شد !

پیراهنها دراتوشوئی «صاف» گم شده

* خانمی با حال عصبانی میگفت که مقداری پرده ساتن و توری باتو شوئی صاف تحویل نموده‌ام که آنها را تمیز نماید بجای اینکه پرده ها را با بنزین بشوید با صابون و آب شسته در نتیجه پرده های ساتن باندازه ۱۵ سانتیمتر کوتاه و غیر قابل استفاده شده پرده های تور هم پاره و از حیز انتفاع افتاده است بعد پیراهن هائی راکه برای شستشو داده‌ایم بدون نصب اسم یا علامت مخلوط نموده و حالا بعد از ده روز که برای گرفتن آنها مراجعه کرده‌ام میگوید از بین دویست پیراهن خودتان پیدا کنید بکجا باید شکایت کرد معلوم نیست و آیا اگر هم شکایت بشود چقدر باید وقت صرف نمود خدا می داند

بانوی خانه دار

***

اگر دولت بخواهد لایحه مطرح میشود

*ما کارمندان حکمی و روزمزد شهرداری تهران امروز به آقای غفاری نماینده کارمندان دولت مراجعه کردیم که تکلیف لایحه تبدیل نوع خدمت کارمندان را معلوم کنند میگویند مجلس سنا گفته است که اگر دولت بخواهد لایحه مطرح میشود .

***

پامنار را خراب میکنند ولی ...

* شهرداری تصویب کرده است که پامنار را خراب کنند پول زمین را میدهند ولی خیلی کمتر از ارزش واقعی آنست تکلیف مردم با این وضع چیست .

ش-ع

***

خاموشی برق فروزان

*خاموشی برق فروزان همه شب ادامه دارد

بقائی

***

خاك میخوریم

*خیابان قزوین در حدود ایستگاه قپان اخیرا اسفالت شده ولی چون رفتگران‌نمیرسند اطراف خیابان خاك جمع شده و مردم راناراحت کرده است

هوشنك مافی

***

تراکتورهای شهرداری خراب است

*در عباس آباد خیابان بیست متری در نزدیکی ایستگاه پاشا خاکی است قسمتی از آن خاکبرداری شده‌و بقیه‌مانده است بشهرداری عباس آباد مراجعه کردیم میگویند تراکتور های شهرداری خراب است

شریعت پناهی

***

پیاده‌ها زودتر میرسند !

*خیلی عجیب است اتوبوس های شرکت واحد در خط دزآشیب آنقدر فرسوده هستند که پیاده ها زودتر میرسند .

قاسمی

***

مقابل دستشوئی صف میکشیم !

*درخانه‌ای مستاجر هستم‌که سی و دو نفر در آن زندگی میکنند باور ندارید بیائید به بینید ساکنین خانه نمیتوانند بهداشت رارعایت کنند و تعفن خانه همه را ناراحت کرده است هر روز صبح مستاجرین مقابل دستشوئی نوبت می گیرند و صف میکشند برای رفع تعفن و متوجه ساختن ساکنین خانه بنکات بهداشتی از مامورین بر زن کمك می خواهم

حائری

***

دود در خانی‌آباد

*وزارت بهداری از دود اتومبیل ها و کوره ها جلو گیری میکند به برزن ٥ بفرمائید باین کارخانه قند ریزی خانی آباد که دود آن مردم را ناراحت کرده اجازه کار ندهد

قائمی

***

معامله‌کنندگان تقلب میکنند

*در معاملات رسمی هم تقلب میکنند قیمت واقعی ملك را در سند نمی نویسند و باینترتیب از پرداخت مالیات فرار میکنند اینکار جرم‌است و باید تعقیب شود

س- ش

***

دبیرستانهائیکه امتیاز ندارند

*برخی‌از دبیرستان هاامتیاز ندارنداسم‌دانش‌آموزان‌رانوشته‌اند و پس از سه ماه و نیم میخواهند آنها را سرگردان کنند وزارت‌فرهنك جواب بدهد

محمد ناصری

***

برسر سوارشدن به اتوبوس نزاع میشود

*در میدان کلانتری مسیر خط بیست متری در نزدیکی ایستگاه پاشا میخواهند در این محل باتوبوس سوار شوند و هر روز نزاع میشود بشرکت واحد بگوئید فکری بکند

حسین نیك پور

***

سد معبر کرده‌است

*مقابل بازار آهنگران شعبه بانك میسازند پیاده رو و سوار رو را با تیر آهن و مصالح ساختمانی سد معبر کرده‌اند

مناقبی

***

اتومبیلها درنارمك بسرعت میرانند

*در نارمك صد هزار نفر زندگی میکنند اتومبیل ها بسرعت میرانند حالا که میخواهند سرعت وسائط نقلیه را در شهر تعیین کنند برای اطلاع ساکنین نارمك هم‌اعلان کنند که اتومبیل ها با چه سرعتی باید در این شهر حرکت کنند

حبیبی

***

دود کارخانه آب نبات سازی

* در خیابان بوذرجمهری دود کارخانه آب نبات سازی داداش زاده دائما ما را ناراحت میکند چند دفعه شکایت کرده‌ایم نتیجه نداده است .

ناهید - ن

* * *

نباید اسباب غم واندوه مردم شد

*تلویزیون ایران همیشه از ما برای اصلاح برنامه‌های‌خود نظر میخواهد ، منکه یکی از « بینندگان » تلویزیون هستم دهها بار نظر اصلاحی خودرا بوسیله نامه ارسال داشته‌ام اما هیچوقت به آن ترتیب اثر داده نشده است ، مثلا در مورد نمایشنامه‌های «درام» من نظر خود رانوشته‌ام و آن اینست که چرابابد اسباب غم و اندوه مردم را باین وسیله فراهم کنند ؟

حسین‌دبیر رحمانی

گفت و گو

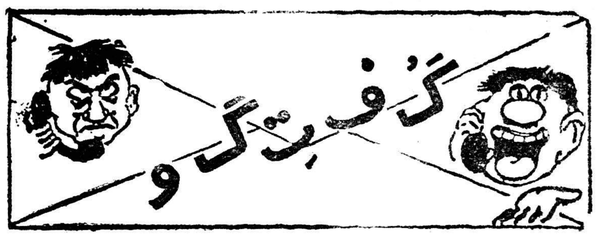

کوپن‌های خواربار را میفروشیم

*فروشگاه خوار بار دولتی در خیابان فردوسی هیچ چیز ندارد کوپن دویست تومانی را به صدو شصت تومان میفروشیم !

آموزگار

***

ترقی معکوس

*تلویزیون ترقی معکوس میکند سابق برنامه های تئاتر و سینمائی داشت حالا کسل کننده است اینرا میگویند ترقی معکوس!

ضیائی

***

پنجشنبه مناسب نیست

*شرکت کنندگان در مسابقه پیاده روی اکثرا کار گر و یا محصل‌اند روز پنجشنبه نمیتوانند بیایند روز جمعه را تعیین فرمائید

امیر خانی

***

هرروز صورت‌ما گلی میشود

*در خیابان سینا کوچه شش متری محمدی بچه ها توپ بازی میکنند و ما نمیتوانیم راه برویم هر روز چند دفعه سرو صورت ما گلی میشود .

پندار

***

برق خاموش است

*برق کوچه ارجمند خاموش است

عدیلی

***

«تندبار» فلج شده ؟

*موسسه حمل و نقل دارم در روز بیش از شش ساعت اجازه کار نمیدهند زندگی ما فلج شده چه باید کرد ؟

تندبار

***

نان را اینطور میفروشند

*مردم بمن مراجعه کرده‌اند و من هم بشما میگویم نانرا کیلوئی نه ریال میفروشند

ر-و

***

از صدای اتومبیل‌ها جلوگیری کنید

*این اتومبیل‌های بنز لوله«اگزوست »را باز میکنند که صدا بدهد مردم از این کار ناراحت هستند جلوگیری بکنند

کردستانی

***

راننده گفت من نمیروم

*در باغشاه میخواستم دخترم را با بچه هایش سوار تاکسی کنم راننده گفت من نمیروم ما اصرار کردیم و پول زیادی هم دادیم بد و بیراه گفت شماره تاکسی ۳۲٤٤ است سه راه طرشت کوچه نوربخش کاشی ٦۹ رحیمی

***

باجه توزیع کم است

*بازرگانی هندی هستم در ظرف یکسال تعداد صندوقهای شخصی دو برابر شده باجه توزیع فقط یکی است هر روز صف‌طولانی در پست تشکیل میشود

سردار کهیلی

***

از زرگنده تا تجریش نیمساعته

*من از زرگنده تا تجریش نیم ساعته میروم اتوبوس ها دیر می آیند و شاگرد شوفر ها هم بی تربیتی میکنند

آموزگار سر خوش

***

هفتادمتر باقی مانده

*از اسفالت خیابان ویلا فقط هفتاد متر باقی مانده است به شهرداری بگوئید بمقاطعه کار دستور دهد تا این نقطه را اسفالت کند .

قائم مقامی

***

حرف بزنیم آدم بد میشویم

*در مدرسه رشدی همیشه توپ بازی میکنند توپ بغانه ما می‌آید و ناراحت هستیم حرف بزنیم آدم بد میشویم !

سلامی

***

کوپن به‌نصف قیمت

*بوزارت فرهنك و دارائی میگوئیم کوپن به نصف‌قیمت حاضریم پول بگیریم

ن-ح

***

ازصدای بلندگوها راحتمان کنید

* شما را بخدا بنویسید که ما از صدای این بلند گو ها مرض اعصاب گرفتیم اگر نصب بلند گو ممنوع است در کوچه باربد چرا اجازه داده‌اند که چند بلند گو اعصاب مردم را فلج کند

س -ش

**

پیاده‌رو را عوضی گرفته‌اند

*شهرداری در امر نظافت دقت کند‌پیاده رو ها براثر عدم‌رعایت ادب ونظافت متعفن است اینپاپیاده رورا با «توالت» عوضی گرفته‌اند این افراد را جریمه کنند .

نادره

***

خط سیر خط یك خراب است

*چندیست که بمناسبت اسفالت خیابان فردوسی اتوبوسهای خط یك شرکت واحد از طریق میدان بهارستان به توپخانه‌می‌آیند این خط سیر مورد علاقه مردم است و مسافرین زود بمقصد میرسند

زر ریز

***

تهران‌پارس صندوق ندارد

*«تهران پارس» یك صندوق پست ندارد برای فرستادن یك نامه دو کورس تاکسی سوار میشویم و بمیدان شهناز می آئیم

مجبی نژاد

***

کمند مواد شیمیائی ندارد ـ کمند مواد قلیائی ندارد ـ کمند مواد تیزابی ندارد

کمند خاصیت خودرا از آفتابهای گرم ـ خاکهای پرثمر وطبیعت سالم وطن عزیز ما ایران گرفته است .

سرشوی گیاهی کمند به‌نسبت‌های علمی آزمایش شده ازترکیبات گیاهی درلابراتوار کمند تهیه گردیده است .

فردابابازار میآید

آـ ۳۷۳٤۰

(سازمان فاکوپا)

هنرستان آزاد موسیقی ملی

وابسته به هنرهای زیبای کشور

در کلاس تکمیلی پیانو که آقای جواد معروفی تعلیم میدهند ودر کلاس ضرب که آقای حسین تهرانی تعلیم میدهند و در کلاس سه‌تار که آقای زرین پنجه تعلیم میدهند هنرجو می‌پذیرد ـ داوطلبان میتوانند باستثناء جمعه و شنبه همه روزه عصرها بدفتر هنرستان مراجعه نمایند تلفن ۳۰٥٥٤۰

نشانی خیابان ارباب‌جمشید « عمود بر خیابانهای‌منوچهری‌وکوشك»

٦ـ۱ آـ۳۷۰۷٤

مخصوص دانشجویان ایرانی مقیم خارج

موسسه اطلاعات برای آنکه‌دانشجویان ایرانی مقیم خارج‌بسهولت بتوانند از اخبار و حوادث کشور خود اطلاع حاصل کنند بهای اشتراك اطلاعات‌هوائی نشریه مخصوص دانشجویان ایرانی راتا میزان۵۰ درصد تقلیل داده است . ضمنا برای همکاری بیشتر بادانشجویان ، این روزنامه هرنوع مشکل فرهنگی وتحصیلی‌که دانشجویان‌داشته باشنددرصورت مراجعه، رایگان‌ودراسرع‌وقت بامراجعه به مقامات مربوطه برفع‌آن اقدام خواهد کرد.

بنابراین اولیای محترم دانشجویان مقیم‌خارج میتوانند باآبونه‌شدن‌اطلاعات‌هوائی برای‌فرزندانشان علاوه برآنکه نشریه خبری مرتب وروزانه هوائی‌رابرای آنها ارسال میدارند وسیله موثری را نیز جهت رفع مشکلات تحصیلی آنان تامین نمایند.

حق‌اشتراك اطلاعات هوائی برای کشورهای‌اروپائی یکساله ۵۰۰ ریال ششماهه ۲۵۰ ریال و برای آمریکا یکساله ۸۰۰ ریال‌وششماهه ٤۰۰ریال تعیین شده است .

-۱-

دبستان و شبانه‌روزی شهاب شاگرد میپذیرد

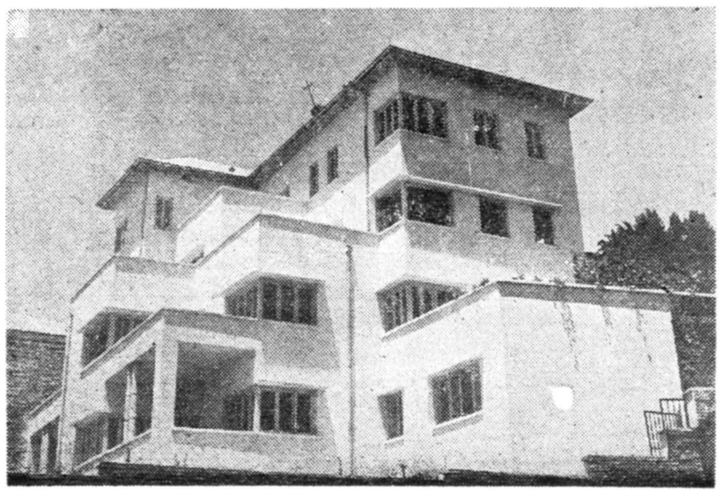

علاوه بر پذیرش کودکان دبستانی خانواده های محترم اطفال دبیرستانی خودرانیز میتوانند در این شبانه روزی بگذارند وسیله‌ایاب و ذهاب آنها به دبیرستان و بالعکس فراهم میباشد .

آدرس - جاده دربند ایستگاه افخمی‌شبانه‌روزی شهاب‌تلفن۸٤٥۷۷

۱ـ۳ آـ۳۷۳۳۲

آگهی مناقصه

اداره کارپردازی‌وزارت کشاورزی هفتهزار وسیصد متر لوله لاستیکی مورد نیاز اداره کل دفع آفات نباتی راطبق چهاررقم نمونه موجود دردایره تدارکات بمناقصه خریداری مینماید.

داوطلبان شرکت در مناقصه‌میتوانند بادریافت برگ شرایط و مشخصات ومشاهده نمونه‌های آن پیشنهاد خود راتاآخر وقت‌اداری روزشنبه اول‌بهمن ماه ۱۳۳۹ باداره کل دفتر وزارت کشاورزی واقع‌در انتهای لاله‌زارنوجنب خیابان شاهرضا تسلیم ورسیددریافت دارند پیشنهادات واصله درساعت ۱۰ صبح روز یکشنبه ۲ر۱۱ر۱۳۳۹ در کمیسیون مناقصه بازوقرائت میشود حضور پیشنهاد دهندگان یانماینده آنها که‌کتبا معرفی شده‌باشند در جلسه مناقصه آزادو کمیسیون در رد وقبول یك‌یا کلیه پیشنهادات مختار است .

رئیس اداره کارپردازی

۱ـ۲ آـ۳۷۰۹٤

روز شنبه اعجوبه هندی باصفهان میرود

سازمانهای ورزشی اصفهان در ۲۰ کیلومتری شهر ازسیدمحمدنواب استقبال میکنند

نواب برنامه پنج‌شبانه‌روز دوچرخه‌سواری خودراطی نیمساعت‌دراصفهان نمایش‌میدهد

از طرف سفارت هند ضیافتی بافتخار سید محمد نواب برگزار شد

آقای سپهبد عمیدی رئیس سازمان تندرستی جوانان و آقای مسعودی مدیر مؤسسه اطلاعات درضیافت سفارت هند دراین عکس آقای نواب دوچرخه سوار هندی درسمت‌راست‌دیده‌میشود

بامداد روز شنبه ۱۷ دیماه آقای سید محمد نواب دوچرخه سوار معروف هندی که برنامه وی در تهران مورد استقبال شدید مردم قرار گرفت و بیش از صد هزار نفر برنامه وی را در استادیوم ثریا تماشا کردند برای بازدید از آثار تاریخی بشهر های اصفهان وشیراز عزیمت می کند .

از طرف نمایندگی اطلاعات در اصفهان برنامه ای برای اقامت سید محمد نواب در نظر گرفته شده است که خلاصه آنرا به اطلاع خوانندگان عزیز می رسانیم .

شنبه

۱ـ استقبال در ۲۰ کیلو متری شهر در محل «کوجان» بوسیله روسای فدراسیون های ورزشی ، نمایندگان سندیکای کارگران اصفهان ، ورزشکاران واعضای اداره سرپرستی نمایندگان اطلاعات در اصفهان .

۲ـ ورود به شهر و ضیافت به چای و شیرینی در سالن بزرگ اداره سر پرستی نمایندگان اطلاعات در اصفهان .

۳ـ گردش در شهر

٤ـ صرف شام و استراحت در هتل ایران تور که یکی ازمجهز ترین هتل های اصفهان میباشد.

یکشنبه

۱ـ صبح ملاقات با آقای استاندار فرمانده مرکز توپخانه و فرماندار اصفهان

۲ـ صرف ناهار .

۳ـ اجرای برنامه نمایشی آقای نواب درسالن سرپوشیده تربیت بدنی در حضور آقایان استاندار ، فرماندار وروسای ادارات وعلاقمندان

٤ـ شب شرکت در ضیافت هندیان مقیم اصفهان .

٥ـ استراحت درهتل ایران‌تور

مسافرت به شیراز .

آقای نواب صبح روز دوشنبه اصفهان را به قصد شیراز ترك می کند. لازم بیاد آوری است که شرکت مسافر بری میهن توروسیله ایاب و ذهاب آقای نواب را به شهرستان های شیراز و اصفهان با اتوکار های درجه یك خود فراهم کرده است .

ضیافت درسفارت هند

درساعت ٥ و نیم بعد از ظهرروز دوشنبه بدعوت آقای برکات احمد دبیر اول سفارت هند در ایران به مناسبت موفقیت جالب توجه آقای سید محمد نواب دوچرخه سوار هندی در تهران ضیافتی در محل انجمن فرهنگی ایران و هند ترتیب داده شده بود .

دراین ضیافت عده زیادی از شخصیت های ورزشی از جمله‌رئیس سازمان تندرستی جوانان و تربیت بدنی ایران ، رئیس فدراسیون دوچرخه سواری و عده‌ای از روزنامه نگاران وهندیان مقیم تهران‌حضور داشتند و از طرف انجمن فرهنگی هند پذیرائی گرمی ازمدعوین بعمل آمد ودر پایان مراسم از طرف نمایندگی دوچرخه فیلیپس یك سبد گل بسیار زیبا بقهرمان دوچرخه سواری هند اهدا شد . این مراسم همانطور که گفته شد به مناسبت موفقیت تحسین آمیز آقای نواب در دوچرخه سواری ممتد تشکیل گردید زیرا دوچرخه سواری ممتد از ورزشهای منطقه ای هندوستان می باشد و آقای سید محمد نواب نخستین ورزشکار و قهرمان‌دوچرخه سواری ممتد می‌باشد که این ورزش عجیب را در خارج از کشور هندوستان نمایش میدهد . هندیان مقیم تهران از موفقیت آقای سید محمد نواب در انجام این مسابقه فوق العاده راضی و خشنود بنظر می رسیدند . مراسم مزبور درساعت هفتو نیم بعد از ظهر خاتمه یافت.

هنرستان عالی

تاکنون تزئین ویترین مغازه ها و سالنها وبارها ودانسینك ها هم‌آهنگی زیادی با اسکلت‌و ساختمان خود نداشتند، چه‌مهندسین و معماران تحصیل کرده نقشه ساختمانی وابا سلیقه طراحی نموده و پس از اتمام ساختمان، آنرا تحویل صاحبش می دادند در اینجا سلیقه خانم خانه یا مستخدم و فروشنده بود که بداخل ساختمان بی روح جان‌میدمید،دستها بکار می افتادند ، ویترین مغازه ، سالن پذیرائی و داخل بارودانسینك تزئین‌می شد ولی‌عدم تجانس و هم آهنگی همه جا مشهود بود ، رنگها با هم نسبتی نداشتند ترتیب و تنظیم اشیاء چنگی بدل نمیزد و چه بسا که با صرف هزینه های هنگفت و کشیدن زحمات زیاد نتیجه کاملا بعکس بود .

در اینجا بود که هنر های زیبای کشور تصمیم به تاسیس هنرستان عالی هنر های تزئینی گرفت . ایجاد این هنرستان علاوه‌بر رفع احتیاج امور تزئینی می توانست مکمل هنرستانهای هنر های زیبای کشور نیز باشد.

علاوه بر این تربیت عده‌ای متخصص‌هنر- های تزئینی می توانست تحولی در ایران‌آغاز نماید که سالها بعد نتایج گرانبهای آن‌نمودار می گردید .

باین منظور در ابتدای سال تحصیلی جاری هنرستان عالی هنر های تزئینی‌آغاز بکار کرد .

یکی از هنرجویان هنرستان عالی‌تزئینی

هنر های تزئینی

شصت نفر هنر جوی زبده بوسیله کنکور از میان تعداد زیاد داوطلبین انتخاب شدند . این هنرستا ندارای دو دوره دوساله می باشد که دوره اول آن برای کلیه‌هنرجویان مشترك و سپس دوره دوم انتخابی می باشددر دوره یکی از دروس تخصصی مانند مجسمه تزئینی،معماری تزئینی، تهیه‌دکور برای‌تئاتر و سینما، نقاشی‌تزئینی جهت مصورکردن‌کتابها و نشریات بهنرجویان آموخته می شود .

درهنرستان‌هنر های تزئینی‌علاوه‌بر دروس عملی وتخصصی ، دروس نظری مانند تاریخ‌هنر ، زبان‌خارجه و هندسه ترسیمی نیز تعلیم داده می شود وهنرجویان بافراگرفتن‌این‌دروس‌باید نمرات لازم‌رابدست بیاورند .

کلیه استادان هنرستان عالی از میان هنرمندان تحصیل کرده کشور انتخاب شده اند این استادان عبارتند از : آقایان مهندس کاظمی ، مهندس‌صفاری، حمیدی ، پرویز تناولی ، دکتر بهروزان ، مهندس سلیمانپور ،دکتر بهنام ، دکترداودکاظمی وبا نوان ریاضی و طریان

ارزش تحصیلی

فارغ‌التحصیلان هنر های عالی تزئینی موفق‌بدریافت گواهینامه معادل لیسانس می شوند .

یکی از استادان هنرستان گفت «هنر جویان هنرستان عالی تزئینی از چند ماه دیگر کاملا آمادگی انجام کار های تزئینی را خواهند داشت .»

از : اسپهانی

سیر ورزش ایران

دوره‌ایکه تیمسار سپهبد جهانبانی رئیس انجمن ملی‌تربیت‌بدنی وپیشاهنگی ایران بودبودجه ورزش‌ایران به‌یك میلیون تومان‌نمیرسید. تیمسار جهانبانی درگزارشهای رسمی همیشه ازبی‌پولی می‌نالید وبودجه عظیم ورزش کشور شوروی رامثال می‌آورد .چون مقایسه بودجه‌ورزش ما بایك کشور دویست میلیونی جور درنمی‌آمدازاینجهت عده‌ای از تیمسار ایراد میگرفتند که‌چرا درمقایسه تناسب رارعایت نمی‌کند. اینراهم باید گفت درآن زمان پول انجمن ملی‌تربیت بدنی تااندازه‌ای حساب‌و کتاب داشت‌و تقریبا بمصرف واقعی میرسید .

درعرض ۱۲سال اخیر بودجه سازمان ورزشی ما بتدریج روبه افزایش گذاشت اکنون درحدود ۱٤میلیون تومان درسال بصندوق سازمان وارد میشود .

اگر تعارف‌راکنار بگذاریم به‌این حقیقت برخورد خواهیم کرد که ۱۲سال پیش ورزش ایران ازلحاظ سازمان صحیح‌تر واصولی تراز حالابودمو فعالیتهای‌ورزشی‌هم‌دریك محیط آرام‌انجام میگرفت. من‌بخوبی یاددارم انجمن ملی‌تربیت‌بدنی به‌نامجو وسلماسی‌که‌امتیازات جهانی آورده بودند و از وضع مالی در مضیقه بودند دیناری کمك نمیکرداین دو قهرمان بنام وقهرمانان دیگر مجبور بودند برای‌ادامه زندگی‌مانند یك‌فرد عادی دنبال تلاشهای روزانه بروند. بااینکه کمیته ملی‌المپیك ایران وفدراسیونهای ورزشی درآستانه بازیهای المپیك ۱۹٤۸ لندن رسمیت بین‌المللی پیدا کردمع‌الوصف ورزش ایران بتمام‌معنی مطیع مقررات آماتوریزم بود .

بمرور زمان ورزش ایران گسترش پیدا کرد. سازمان چهار اطاقی دوران گذشته جای‌خودرا به‌یك کاخ چندصداطاقی داده‌است. اکنون تعداد پیشخدمتهای سازمان ورزشی‌ما بیش ازتعداد کارمندان انجمن ملی تربیت‌بدنی سابق است .آیا باافزایش بودجه، تعداداطاقها ودهها کارمند ، ماشین نویس، پیشخدمت نحوه فعالیت ورزشی‌هم‌با همان‌تناسب تغییر یافته‌است یانه ؟این‌سئوالی است‌که‌همه‌علاقمندان بورزش وبعبارت ساده افکار عمومی مایل است پاسخ‌آنرا بشنودوبه اصطلاح رفع‌نگرانی نماید.

شاید پاسخ‌این سئوال وسئوالهای دیگر وظیفه مانباشد ولی بدون تردید وظیفه ماست که سیرورزش‌ایران رادرسالهای اخیرمورد بررسی قرار دهیم ولااقل درمقابل خوانندگان عزیز خود کار مثبتی انجام داده باشیم .

«ناتمام»

راه پولدارشدن این نیست

همه می خواهند پولدار شوند و هر کس برای رسیدن به این هدف راهی را انتخاب می کند لیکن بسیاری از مردم از راههائی وارد می شوند که موفق نمی گردند و بهمین دلیل است که‌در این مورد اشخاص موفق بسیار نادرند .

در تکاپوی پولدار شدن که انسانها ازبام تاشام سرگرم آن هستند تنها کسانی موفق میشوند که نزدیکترین وکوتاهترین راه را انتخاب کنند .

ماراه قطعی پولدار شدن را میدانیم واگر بخواهید و کمی تامل کنید به شما خواهیم گفت راهی که ماپیش پای شما می گذاریم راهی است که مردان موفق و پولدار پیموده‌اند .

راه پولدارشدن این است

علمای علم اقتصاد بما تبریك خواهند گفت

آ ـ ۳۷۳۳٦ سازمان فاکوپا

شماره‌های برنده کارتهای افتخاری

برنامهٔ سینمائی صبح جمعه کودکان (سینما رویال)

در اطلاعات کودکان

اینهفته اعلام شده‌است

جایزه شماره‌های برنده دوعدد کارت افتخاری برنامه صبح جمعه سینما رویال است‌که مخصوص کودکان صبح هرجمعه از طرف انجمن هنری کودکان برگزار میشود .

اطلاعات کودکان

یکهفته سرگرمی

فقط ٥ ریال

۱۹۵۰ کارمند و ۱۱۰۰ خدمتگزار صاحب زمین میشوند

مراسم قرعه‌کشی اراضی «کیان‌آباد» درجریان است

باتقسیم اراضی کیان‌آباداهواز

خبرنگار ما در اهواز مینویسد در یکی ازجلسات اخیر شورای شهرستان اهواز که موضوع تامین‌مسکن کارمندان ، خدمتگزاران ادارات دولتی این‌شهرستان مطرح بود پس از مذاکرات مفصل تصمیم گرفته شد که اراضی «کیان آباد» بین کارمندان و خدمتگزاران ادارات دولتی تقسیم گردد در باده نحوه تقسیم اراضی مزبور قرارشد که از ۱۹۵۰ نفر کارمند دولت بهریك ۵۰۰ متر مربع واز ۱۱۰۰ نفرخدمتگزار بهریك ۱۵۰ متر مربع زمین باقساط ۵ساله واگذار گردد چون مقدمات کار از هر لحاظ فراهم بود باینجهت کمیسیون منتخب شورای شهرستان بلافاصله اولین جلسه خودرا با حضور روسای ادارات دولتی اهواز در استانداری تشکیل دادو مراسم قرعه کشی قسمتی از اراضی «کیان‌آباد» انجام گرفت کمیسیون مزبور پریروز نیز برای این منظور جلسه خودرا تشکیل دادو بکارهای مربوطه رسیدگی کرد خبرنگار ما در گزارش خود اضافه میکند باسرعت عملی که در این امر ابراز میشود ممکن است‌کار تقسیم اراضی مزبور بزودی عملی گردد .

فعالیتهای انتخاباتی در شهرستانها

گرگان پریروز آقای حسین فلسفی کاندیدای بیستمین دوره‌قانون‌گزاری مجلس شورایملی از شهرستان‌گرگان بدعوت عده‌ای‌ازاهالی بندرگز و«علی‌آباد کتول» بآن‌منطقه عزیمت کردو مورداستقبال قرار گرفت .

محلات دوروزقبل آقای شهاب‌خسروانی کاندیدای بیستمین دوره‌قانون‌گزاری مجلس شورایملی ازشهرستان محلات درمیان استقبال عده‌ای‌ازاهالی باین شهروارد‌شد وپس‌از چهارساعت توقف دراین شهر بطهران بازگشت .

نطنز آقای مهندس منوچهر ریاحی‌کاندیدای منفرد بیستمین دوره قانونگزاری مجلس‌شورایملی از شهرستان نطنز باین‌شهر واردشد ومورد استقبال عده‌ای‌از اهالی قرار گرفت .

تریاك درمغازه

پریروز مامورین شهربانی کرمان بسرپرستی آقای ستوان شیروانی ضمن بازرسی مغازهٔ حسین چمن رسان مقداری تریاك کشف کردند تریاك مکشوفه ضبط شد و صاحب مغازه تحت تعقیب قرار گرفت.

قهرمانان دوچرخه‌سواری بابلسر

خبرنگار مادر بابلسر مینویسد چندروز قبل مسابقه دوچرخه‌سواری آزاد بابلسر باشرکت ۴۲ نفردر جادهٔ بابل انجام شد ودرنتیجه‌آقایان سیداحمد اسلامی ـ علی اصغر کشوادی ـ هاشمی ـعین‌اله شاطری‌ـ فرج‌اله پور محمد و طهمورث‌نبی‌اللهی بمقام قهرمانی رسیدند . درعکس بالاقهرمانان دوچرخه سواری بابلسر درکنار یکدیگر دیده میشوند.

مسافر مهمانخانه جیب‌بر از آب درآمد!

خبرنگار ما در کرمان مینویسد چند روز قبل شخصی بنام ایرج ثمریان یکی از اهالی کرمانشاه که در مهمانخانهٔ بهار کرمان جیب یکی از مسافرین رازده بود بوسیله مستخدم مهمانخانه دستگیر شد و تحویل مامورین انتظامی گردید .

ایرج ثمریان پس از تشکیل پرونده تحت تعقیب قرار گرفت ضمنا پولی که ایرج از جیب مسافر مهمانخانه بهادر زده بود بصاحبش تحویل داده شد .

شروع لوله‌کشی

طبق گزارش خبرنگار مادرکرمان کارلوله‌کشی آب کرمان که‌اخیرا متوقف گردیده بود مجددا شروع شد . ظرف چندروز گذشته در حدود ۹۰تن لوله از بندر عباس بکرمان حمل گردیده است.

بهره‌برداری از چاه

خبرنگار ماداردستان مینویسد چندروز قبل طی مراسمی بسهره‌برداری از یك حلقه‌چاه عمیق آب که‌در نزدیکی قنات قدیمی‌اردستان حفر گردیده است شروع گردید

این چاه که بوسیله آقای‌امیر حسین بنی‌عامری یکی از مالکین اردستان حفر شده است در حدود دویست هکتار از اراضی اطراف خودرا مشروب میکند.

مرفین درخراسان ریشه‌کن میشود

همکاران تهیه‌کنندگان مرفین دستگیر گردیدند

داروخانه‌دیگری که‌درمشهدموادمخدره پخش‌میکرد تعطیل‌شد

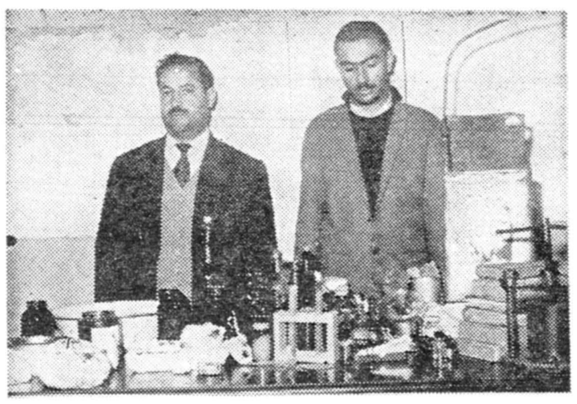

اصغر ترابی و محمود کوثری درشهربانی

قبلا اطلاع داده شد که مامورین شهربانی مشهد براهنمائی آقایان دادستان ورئیس شهربانی های خراسان ضمن بازرسی منزل و داروخانهٔ اصغرترابی‌یکی ازساکنین مشهد مقدار زیادی مرفین وتریاك وسایر مواد مخدره کشف کردند اینك خبرنگار مادر مشهد طی گزارش دیگری دراین باره‌اطلاع میدهد: بادستگیری اصغرترابی و شریك او محمود کوثری پریروز مامورین سازمان مبارزه بامواد مخدره بنگاه‌داروئی کاظمیان‌مشهد را نیزکه درکوچهٔ گندم‌آباد قرار دارد بازرسی کردند و صاحب‌بنگاه داروئی راباتفاق حمید تقی‌زاده که ازهمدستان اصغرترابی و همکارش بودندبازداشت نمودند.ضمناشخصی بنام ابراهیم شالچیان فروشنده‌دوره گردمرفین‌در حالیکه‌مشغول فروختن مرفین بیکی از معتادین بوددستگیر شد وزندانی گردید. پس‌از کشف مراکز پخش مواد مخدره تیمسار برخوردار رئیس شهربانی خراسان آقایان سروان حجازی ، صالحی، سرپاسبان تاجیان، سرپاسبان‌خوش افتخار وپاسبانهای شماره ۲۱ ـ ۲۳۳و ۲۴۳ راکه دراین راه متحمل زحماتی شده بودند مورد تقدیرقرار داد.

خبرنگار مادر گزارش خود اضافه میکند فعلا مامورین سازمان‌مبارزه بامواد مخدره مشهد مبارزه شدیدی راعلیه فروشندگان مواد مخدره دراین شهرستان شروع کرده‌اندو اهالی از این اقدام مفید اظهار خشنودی میکنند.

پاداش همکاری

خبرنگار ما درخمین مینویسد آقای سیدرحمن هاشمی مدیر دبستان بوعلی خمین بمناسبت ابراز فعالیت درپیشرفت‌دانش‌آموزان این‌دبستان از طرف ادارهٔ فرهنك کتبا مورد تقدیر قرار گرفت .

آقای هاشمی باانجمن همکاری خانه و مدرسه دبستان صمیمانه همکاری میکند.

عزیمت شهردار

طبق گزارش خبر نگار مادرشیراز قبل ازظهردیروزآقای عطری‌شهردار شیراز برای انجام امور عمرانی و امور شهرداری تهران عزیمت کرد وی هفته آینده باتفاق آقای دکتر پیراسته استاندار فارس شیراز باز میگردد.

بدبیاری ... !؟

از : پرورش — خبرنگار کاشمر

مدتها بود که برق کاشمر فوق‌العاده ضعیف‌بود وباینجهت اهالی این شهرستان نمیتوانستند حتی از رادیوهای خوداستفاده کنند. سال گذشته شرکت برق‌کاشمر بادریافت مبلغی ودیعه از مشترکین جدید برای خرید یك دستگاه موتور برق پانصدکیلوواتی اقدام کرد واهالی نیز ازاین اقدام مفید که‌برای تامین روشنائی کامل شهر انجام میگرفت استقبال شدیدی نمودند ودر انتظار ورود موتور جدید برق‌روز شماری کردند پس‌از مدتی انتظار سرانجام موتورجدید برق بکاشمرحمل‌شدو ظرف مدت کوتاهی برای افتتاح وبهره‌برداری آماده گردیدولی‌متاسفانه موتور جدید برق دراولین لحظات بهره‌برداری بعلت نقص فنی از کار افتاد و در نتیجه اهالی باردیگر از نعمت نیروی برق محروم شدند.

مهندسین مربوطه پس‌از معاینهٔ دقیق موتور اظهار داشتند که تعمیرآن درکاشمر میسرنیست وبایدبرای تعمیر به‌تهران حمل‌گردد وتازه معلوم نیست که تعمیر موتور مزبور درتهران نیز میسر خواهدبود یانه؟بهرحال اهالی کاشمر که مدتها در انتظار ورود وافتتاح موتور جدیدبرق روزشماری کرده بودند از این بدبیاری فوق‌العاده ناراحت شدند و حالا امیدشان این است که مسئولین امور برای تعمیر موتور جدید برق‌اقدام موثری بعمل آوردند.

کدخدای قریه‌ای کشته شد

درنتیجه کشمکش برسرآب

مردی بانوکرش باتهام قتل دستگیر شدند

خبرنگار مادر اصفهان مینویسد پریروزشخصی بنام عباسعلی قادری فرزند براتعلی کدخدای قریه «کروه» از توابع اصفهان به‌پاسگاه ژاندارمری‌محل مراجعه‌کرد واظهار داشت که سیدعلی اکبرهمایونی یکی از اهالی قریه «لیون» باتفاق نوکرش علی،بدرم رابا‌ضربه بیل‌کشته‌اند مامورین ژاندارمری بااطلاع براین‌امر بلافاصله سیدعلی‌اکبر همایونی و نوکر اورا دستگیر کردند وپس‌از تشکیل پرونده آنهارا تحویل دادسرای اصفهان دادند. سیدعلی اکبر در بازجوئی اظهارداشت طی اختلافی که برسراستفاده ازآب قنات رویداد من باسه‌نفر دیگرگلاویز شدم ولی پس‌از خاتمه دعوا متوجه گردیدم که براتعلی فوت کرده است وبعدشنیدم که میگفتند نوکرمن علی‌ویرا باضربه بیل کشته است لیکن علی در بازجوئی از جریان قتل براتعلی اظهار بی‌اطلاعی‌کرد جنازه براتعلی پس‌از انجام تشریفات قانونی مدفون گردید ومیدعلی‌اکبر ونوکرش علی باصدور قرار ازطرف بازپرس‌زندانی شدند. خبرنگارمادرگزارش خود اضافه میکند براتعلی سالیان درازی کدخدای قریهٔ کروه بوده است.

تلگرافی که بدستش رسید خبرمرك برادرش بود

پیك مرگ

«غلام‌محمود» پس‌از خواندن تلگراف خودرا بچاه انداخت!

پریروز شخصی بنام غلام محمود یکی ازساکنین بندرعباس پس‌از اطلاع ازمرك برادرش بحدی‌متاثر شد که‌خودرا بچاه انداخت و بسختی مجروح گردید .خبرنگار مادربندرعباس جریان واقعه را چنین گزارش داده‌است پریروز هنگامیکه غلام محمود نزدیك چاهی کار میکردتلگرافی از شیراز بدستش رسید که درآن خبر خودکشی برادر سربازش رابوی اطلاع داده بودند غلام‌محمود باخواندن تلگراف از مرك برادرش که باو علاقه زیادی داشت فوق‌العاده ناراحت‌شد وبدون اراده‌بکنار چاه رفت و بقصدخودکشی خودرا بچاه انداخت . عده‌ای از اهالی‌که ناظرجریان بودند بلافاصله غلام محمود را از چاه‌بیرون آوردند و چون بسختی مجروح‌شده بود اورا به‌بیمارستان ثریا انتقال دادند . اینك غلام محمود روی تخت بیمارستان خوابیده و درمرك برادر جوان خود که باشلیك گلوله بزندگی خویش خاتمه داده است اشك میریزد.

همکاری صمیمانه

خبر نگار مادر دامغان می‌نویسدبا استقلال بانك کشاورزی دامغان اخیرا در چند قریه از توابع این شهرستان‌شرکتهای تعاونی‌روستائی تاسیس شده‌است وکشاورزان‌برای پیشرفت وافزایش محصولات کشاورزی با یکدیگر صمیمانه همکاری میکنند

جواهرات مغازه‌ای را سارقین مسلح ربودند

سارقین اعتراف‌کردند که اعضای یك باند بزرك میباشند

خبرنگار مادر بابل گزارش میدهد پریشب سه‌نفر سارق مسلح باسامی ابراهیم بهرامی و بهرامی پور وجمشید جواهرفروشی آقای محمد علی احمدیان یکی‌از جواهرفروشان بابل‌را مورد دستبرد قرار دادند وپس‌از تهدید صاحب‌مغازه کلیه‌جواهرات راکه در صندوقی قرار داشت‌بسرقت بردند .آقای احمدیان بلافاصله جریان را بشهربانی اطلاع دادو آقای ستوان اسفندیاری افسر نگهبان باتفاق‌عده‌ای از مامورین در محل حاضر شدند وبرای‌دستگیری سارقین اقدام نمودند.

سارقین دربازجوئی اعتراف کردند که اعضای یك باند بزرك میباشند و اخیرا در صفحات شمال‌در حدود یك میلیون ریال اموال مردم را به سرقت برده‌اند. خبرنگار مادر گزارش خود اضافه‌میکند فعلاسارقین در زندان بسرمیبرند و جواهرات‌مسروقه به‌آقای احمدیان تحویل گردیده است.

دوهزار درخت پسته راقطع کردند

یانتقام گوش بریده

خسارات وارده درحدود یك میلیون ریال است

چندی قبل باستحضار خوانندگان عزیزرسید که‌جوانی بنام مرادمند خواهرزاده یکی از مالکین قریه «خورزوق» از توابع اصفهان گوش کشاورزی بنام حسین صابری یکی از طرفداران مالك دیگر قریه را برید و کف دستش گذاشت وجریان‌دردادسرای اصفهان تحت‌تعقیب قرار گرفت خبرنگار مادر اصفهان متعاقب این‌جریان گزارش میدهدبا‌پیش آمدن‌این واقعه طرفداران وبستگان حسین صابری از جسارت مرادمند فوق‌العاده عصبانی شدندوبااینکه جریان مراحل قانونی خود را طی میکرد معذلك‌چندشب قبل طرفداران وبستگان حسین‌صابری بقصد انتقام بباغ دائی مرادمند یورش بردند و بابیل وکلنك و تیشه واره درحدود دوهزار درخت پسته‌را از ریشه قطع کردند مالك درختان پسته‌پس‌از این واقعه بدادسرای‌اصفهان شکایت کرد وپرونده امردرشعبهٔ سوم دادسرا تحت رسیدگی قرارگرفت طبق اظهار نظر کارشناس اداره کشاورزی‌اصفهان درجریان قطع درختان پسته ۹۲۳هزارریال خسارت وارد آمده است.

موتورکارخانه برنج‌کوبی منفجرشد

چندروز قبل موتور کارخانه‌برنج کوبی ظهیری واقع‌در شهرستار خوی بطور ناگهانی منفجر گردید بهمین جهت از طرف اداره صنایع ومعادن آذربایجان (شرقی وغربی) یکنفرمتخصص فنی‌به‌آن‌شهرستان عزیمت نمود تاعلت و چگونگی انفجار موتور کارخانه مذکور را معلوم نماید.

انتخابات انجمن شهر در شهرستانها

دامغان باانتشار آگهی شروع انتخابات انجمن شهر دامغان تاکنون ۳۵نفرازاهالی این شهرستان آمادگی خودرابرای عضویت درانجمن شهر بفرمانداری اعلام داشته‌اند .

همدان آقایان حسین شریفی ـ عبدالله‌حاتمیان‌ـ علی‌اکبر نیکوفر ـ حاج‌ابوتراب عبدالله‌زاده‌ـ رجب‌قنبریان‌ـعلی‌شریفی‌ـحاج‌اسماعیل حیدرزاده‌ـ حاج‌محمداحمدی ـ حاج‌حسن‌خداکرمی ـمحمدجباریان‌ـ علی‌اصغرسیگارچی‌ـ احمد شهبازی ـجواد ترابیان‌ـحاج حسن روناسی ـدکتر کامران ـحاج‌احمد راستی ـاحمد دانشور ی ـمحمود کوثری ـحاجعلی جعفری ـاکبروطنی حاج‌تقی بوسفی‌بسمت‌اعضای هیئت نظارت برانتخابات انجمن شهر همدان انتخاب شدند تاریخ‌اخذرای روز جمعه شانزدهم دیماه تعیین گردیده است.

اقدامات عمرانی

خبرنگارمادردامغان می‌نویسدبراثر مساعی آقای شهریاری شهردار دامغان «عکس‌بالا»امور عمرانی و اصلاح این شهرستان بطور قابل ملاحظه‌ای پیشرفت کرده است خیابانهای شهراسفالت‌شده وخیابان ومیدان جدیدی ،ایجاد گردیده است

زنك دبستان جدیدی بصدا درآمد

خبرنگارما درخمین مینویسد چندروز قبل آقای کوثری مدیر کل فرهنك‌استان مرکزی طی مراسمی آموزشگاه جدیدی رادر شهرستان‌خمین افتتاح‌کرد. دراین مراسم آقایان پرتوی رئیس اداره امورفرهنك شهرستان های‌تابعهٔ‌استان مرکز، عدیلی خطیب‌وزارت‌فرهنك ،محمدی عضو دانشگاه، شمعری متصدی‌بخش‌سمعی وبصری‌فرهنك‌استان، فرماندار،روسای‌ادارات‌دولتی ومحترمین ومعاریف خمین حضورداشتند . درعکس‌بالا آقای‌کوثری پس‌از قطع‌نوار سه‌رنك زنك دبستان رابصدا درمی‌آورد تادانش‌آموزان بکلاسهای خود بروند .

انتصابات درشهرستانها

سنندج : آقای معترف، رئیس‌ادارهٔ‌پست‌وتلگراف استان ـآقای‌سرهنك محمود احسانی ـ رئیس شهربانیهای کردستان ـ آقای سرهنك عباس جباری ، فرماندهٔ هنك ژاندارمری ـ آقای سرهنك عباس عبادی ، رئیس آجودانی کل لشکر۶ ـ آقای سرهنك میر احمدی ، رئیس رکن۲ هنك ژاندارمری ـ آقای بزرك شادمان ، نمایندهٔ وزارت دارائی درکردستان.

دهبانان حقوق میخواهند

خبرنگار مادر کلاردشت مینویسد : اخیرا دهبانان‌قراءتابعه کلاردشت بدفتر نمایندگی اطلاعات در کلاردشت آمدند و اظهار داشتند : ما نماینده‌دولت در دهات هستیم ودر مراحل مختلف در اصلاح کار های مربوط بدهات با مامورین دولت همکاری میکنیم . ولی متاسفانه ماکه هرکدام دارای چندین سر عائله هستیم حقوقی دریافت نمیداریم در حالیکه کارمان منحصر بدهبانی است. از مقامات مسئول تقاضاداریم ترتیبی برای تعیین حقوق ماداده شودتابا جدیت و دلگرمی بیشتری بخدمات خود ادامه دهیم.

کشف کالای قاچاق

غاربزرك کوههای «ایسین» صندوقخانه قاچاقچیان‌بود!

بندرعباس

خبرنگارما دربندر عباس گزارش میدهد چندروز قبل مامورین مبارزه با قاچاق بندر «خمیر» موتور لنجی راکه حامل‌مقدارزیادی پارچه قاچاق بودتوقیف کردند کالای قاچاق که‌یکصد هزار ریال ارزش داشت ضبط شدو صاحبان آن‌بازداشت گردیدند

خبرنگارما درگزارش خود اضافه میکند مامورین مبارزه با قاچاق بندرعباس نیز مقدار زیادی پارچه‌قاچاق‌ازداخل غاری که‌در کوههای «ریسین»قرار دارد کشف کردند ضمنا درمیناب نیزمقداری چای قاچاق کشف شد .

بازرس‌وزارت کشور وارد شوشتر شد

گزارش خبرنگار مادر شوشتر حاکیست : چندروز قبل آقای وجدانی بازرس عالی وزارت کشور بشوشتر وارد گردید. در جلسه‌ای که‌در فرمانداری باحضور روسای ادارات و محترمین شهر تشکیل شد آقای‌وجدانی مطالبی بیان‌داشت واز اهالی تقاضا نمود دست‌بدست هم بدهند وباکمك و معاضدت یکدیگرعقب‌افتادگی های شهر تاریخی خودراباتشکیل انجمن‌شهر که‌از هرلحاظ صالح و موثرباشد جبران کنند.

نیازمندیها و آگهی‌های کوچک

استخدام میشود

کارخانه ریسندگی وبافندگی اطلس بافت تهران

به نفرات ذیل احتیاج دارد :
۱ـ میکانسین موتور دیزل (ژنراتور) برق ۲ نفر
۲ـ مهندس رشته صباغی ۱نفر
۳ـاستادکار صباغی قسمت پارچه رنك کنی ۳نفر
٤ـ ناظم کارخانه جهت سالن‌های ریسندگی وبافندگی که‌از قسمتهای‌آن مطلع باشد ۲ نفر
داوطلبان فوق به‌آدرس تهران سه دالان ملك تلفن ۲۲۲۹۳ مراجعه نمایند .
۱ـ ۳ آـ۳۳۳۰٥

شریك‌لازم است

جهت توسعه وتکمیل یك‌کارخانه موزائیك مشغول بکار شریك فعال لازم است ، باذکر میزان سرمایه خود باصندوق پستی ۲۰٦۰ مکاتبه‌فرمائید .
۳ـ۱ آـ۳۳۲۲٥

شریك فعال

جهت اجرای پروژه‌ای کاملا ابتکاری ومنحصر بفرد احتیاج‌به‌یك نفرشریك فعال که‌حداقل دارای یك میلیون ریال سرمایه نقدی باشد داریم با ذکر مشخصات به‌راهنمای ۱٦۸۷روزنامه اطلاعات مکاتبه شود .
۱ـ۲ آـ۳۷۲٦٦

به‌سه نفرنقشه‌کش مجرب‌برای تمام روز نیازمندیم فارغ‌التحصیلان آموزش فرهنك حق‌تقدم دارند شرکت ساختمانی بتون ریز تلفن ٦۹٤۹٥
۱ـ۲ آـ۳۷۲٦٤

شرکت ایران‌سوپر به‌کارمندان زیر احتیاج دارد .

۱ـ عده‌ای دوشیزه یابانوی جوان برای صندوق داری که‌به‌یك یادوزبان خارجی (انگلیسی ـفرانسه ـآلمانی ـ ایتالیائی) قدری آشنائی داشته باشند
۲ـ یك‌دوشیزه یابانو که‌ازعهده ماشین نویسی فارسی بخوبی برآیدو بزبان انگلیسی آشنائی داشته باشد.
۳ـیك نفر دوشیزه یابانو که آشنائی کامل به‌نامه‌نویسی وماشین‌نویسی فارسی وانگلیسی داشته‌باشد.
٤ـ جوانی باتجربه کامل برای دفترداری دوبل فارسی و انگلیسی
٥ـعده‌ای دوشیزه ویابانو جهت بسته‌بندی .
داوطلبین بعداز ظهر ها بین ساعت ٤تا ۸به فروشگاه این شرکت در خیابان تخت‌جمشید مابین چهارراه ویلا وفیشرآباد شماره ۲٦۱مراجعه نمایند .
۱ـ۳ آـ۳۷۳۲۸

یك مؤسسه بزرك

بەیك دوشیزه یا بانو که دارای معلومات کافی درامور اداری بوده و ماشین‌نویسی فارسی ولاتین‌را باورزیدگی کافی بداند نیازمنـد است واجدین شرایط با صندوق پستی شماره ۱۹۳ مکاتبه نمایند .
آـ ۳۷۰۱٦

یك دوشیزه دیپلمه بدون تجربه دارای ایده خوب برای رنگ آمیزی پرچه هی پشمی زنانه استخدام می شود بعداز ساعت شش‌بتلفن ۲٦۰۹۳ مراجعه نمائید .
آـ۳۳۲۷۷

یك مهندس مکانیك فارغ التحصیل که برای اداره یك کارگاه بزرگ تجربه و تسلط کامل و در طراحی و نقشه کشی نیز مهارت کافی‌داشته باشد با حقوق کافی استخدام می شود .
داوطلبانیکه واجد شرایط بالا بوده و در ضمن بزبان انگلیسی یا آلمانی احاطه کامل داشته باشند میتوانند با صندوق پستی شماره ٦۱۲ مکاتبه نموده و یك عکس خود را هم ضمیمه درخواست نمایند .
آـ۳۳۳۷٥

یکنفر پرستار زن با تجربه برای طفل‌پنج ماهه مورد نیاز است .
داوطلبین به ـ خیابان کاخ جنوبی مقابل کوچه آذر منزل دکتر امینی مراجعه فرمایند .
آـ۳۳٤۳۹

لامیدال

تخته مصنوعی رویه پلاستیك‌سیاه سفید ـ عنابی ، افراموجی موجود خیابان رفائیل‌شماره ٦۸تلفن٤٤۱۱۰
آـ۳۷۳۰۲

صاحب امتیاز و مدیرمسئول : عباس مسعودی
چاپ ادراه خیابان خیام چاپخانه اطلاعات

مستغلات

تهران‌پارس ـ نارمك ـ تهران‌نو نیروی‌هوائی ـ وحیدیه
برای خرید و فروش نقد و اقساط زمین و خانه وهرگونه معاوضه به بازرگانی امینی
اول سی متری نارمك
تلفن۹۱۰۰۹۰ مراجعه فرمائید

هرقدر پول شرطی بخواهید باورقه مالکیت مستقیم رجوع فرمائید لاله‌زار ۳۹۷۸٤ بنگاه‌کوشان
۱ـ۱۰ آـ۳٥۸٤۰

نقشه ساختمان

فرازنو تلفن ۳۰۲٦۰۱
۱ـ۲۰ آـ۳۲۱۸٥

هرقدر پول شرطی‌بخواهید

یا ورقه مالکیت مستقیم ، رجوع فرمائید لاله‌زار ۳۹۷۸٤ بنگاه کوشان
۱ـ۱۰ آـ۳۷۰۲۸

چند فقره پول شرطی لازم است
مبیع شمال شاهرضا و سه‌برابر ارزنده است‌آژانس رایت شاهرضا رو بروی سینمارویال ۳۲۹۷۱ـ۳۱۸٥۳
۱ـ۱۰ آـ۳۲٦۰۱

یکدستگاه ساختمان مدرن

در خیابان تکش دارای ۹ اطاق باتمام لوازم و برق ـتلفن ـ شوفاژ بعلت مسافرت مالك آن فروش یارهن‌تصرف یااجاره مبله وغیر مبله موجوداست بتلفن ۳۷۲۷۸ مراجعه شود .
۱ـ۲ آـ۳۳۳٦۱

پول با وثیقه ملکی

داده میشودبتلفن ۲۲٦٥٦مراجعه شود .
آـ۳۳٤۱٥

فروش اتومبیل

یکدستگاه‌تراکتور ۷۰ اسب‌نو

باقساط پنج ساله بفروش‌میرسد لوازم کارگاه میکانیکی تراکتورمجانی تقدیم میشود .
فروشگاه مهندس کرمانچی‌خیابان تهران نو شماره ۳٦۰تلفن ۳۰۳۸۸۷
آـ۳٤٥۹ ۳

اتومبیل فولکس واگن ۱۹٦۰ کاملا مرتب بارادیو و تمام وسایل‌اضافی بعلت‌مسافرت صاحب بفروش‌میرسد تلفن ٤٤٤۳٦
۱ـ۳ آـ۳۳۲۲۹

شورلت سه ردیفه سواری مدل ٥٦ بی عیب نقدا فروخته میشود لطفا بتلفن ٤٦٥٥۷ ـ ٤٦۰۸٤ آقای تهرانی مراجعه فرمائید .
۱ـ۲ آـ۳۳۱٦۷

چهار دستگاه کمپرس مدل ٥۸و٥٦ استودبیکر موتورهای‌دیزل پرکینز و جمس آهن کشی شده از هر لحاظ حاضر بکار نقد و اقساط بفروش میرسد طالبین به پیچ‌شمیران تعمیرگاه شماره ۳ فولکس واگن‌تلفن ۳۸٤۱۱ مراجعه نمایند .
۱ـ ۳ آـ۳۱۹۱ ۳

یکدستگاه شاسی جیپ وانت ٦ سیلندر نوکارنکرده بدون اطاق عقب برای‌فروش آماده‌است به‌تلفن۹۱۱۷۸۸ مراجعه فرمائید

یکدستگاه جرثقیل‌گردان با دکل ۲۲ متری و موتور نو برای فروش آماده است به تلفن ۹۱۱۷۸۸ مراجعه فرمائید
۱ـ٦ آـ۳۷۲۲۲

نمره کرایه تهران خریدارم تامبلغ ۲٤۰۰ تومان ـ داوطلبین به تلفن٥۲۰۰٤ غلامحسین طهماسبی مراجعه فرمایند .
۲ـ ٥ آـ۳۰٦۲۳

«آژانس اتومبیل ۱۲۰»

خیابان بهجت‌آباد ماشینهای زیررا باشرایط آسان نقدو اقساط بفروش میرساند . دودستگاه اوپل رکورد ٥۸ بارادیو ـدکاوه با رادیو مدل ٥۹ ـ سه‌دستگاه دوفین ٥۸و ٦۰ ـیك‌جیپ ٥۸ـ دوکمپرسی ٥۱بالاستیکهای نوو یك‌فیت ٥۰۰مدل ٦۰ـ تلفن ٦۱٤٤۰
آـ۱۹۸٥ ۳

هر نوع و هر سیستم اتومبیل دارید با املاك مرغوب معاوضه می شود میدان‌سپه‌نبش فردوسی موسسه فام تلفون ۳۰۳۱۲٤
آـ۳۳٤۲۹

بفروش میرسد

خانه شخصی سازفروشی

بالای ٤۰ متری ایرانشهرنزدیك روزولت بمساحت ۲۱٤ متر زیربنا ۳٥۰ متر دارای ۸ اطاق برق ۱۰آمپر وآب لوله‌کشی روکارسنك نصف‌نقد ونصف بازمین معاوضه میشود قیمت ۲۳۰ هزار تومان به بنگاه بازرگانی شهپر اول خیابان ایرانشهر شماره۲ تلفن ٤۰۳۰٤ مراجعه فرمائید .
۱ـ ۳ آـ۳۰۸۹ ۳

یکباب منزل دوطبقه دارای شش اطاق وتلفن دیوترم ـ آب‌ـبرق وحیاط بفروش میرسدبه تلفن۳۷۸۷۰ مراجعه شود .
۱ـ۲ ۳۳۲۹۷

خانه‌فروشی

درخیابان نادری کوچه نوبهار۲٤۰ متر پنج اطاق وچهار زیر زمین باآب وبرق وحمام و غیره تلفن ٦۳۸٥۹ ـ ٤۳۹۸۹
۱ـ۲ آـ۳۲۹٥۷

خانه نوساز سه‌مرتبه

٦ اطاق آب وبرق ۱٥۰ متر زیربنا ٤۸ هزار تومان تلفن ۳۳۱۸ ٤
۱ـ ۳ آـ۳۰۲۳ ۳

یکباب خانه

مساحت۱٦۰ متر ٦ اطاق برق تلفن دیوترم آب لوله کشی جلو خیابان ساسان بعلت مسافرت ۱٦۰ هزار تومان بدون واسطه بفروش می رسد تلفن ٤۱۷٦٦ ـ۸ تا ۱۲ ـ٤تا٦ بعد از ظهر مراجعه شود .
۱ـ ۳ آـ۳۳۰۸۷

یك‌باب منزل بسیار مدرن و شخصی سه‌ذواقع درعباس‌آباد انتهای خیابان تکش برده‌متری شریفیان‌پلاك ۳۷ نقدو وعده یایك سوم زمین بقیه نقد بفروش میرسد . تمام روز باتلفن شماره ۸۲۲۸۹۹ یااز ۳ بعداز ظهر الی ٥ر۷صبح با۹۱۱۰۷۷مذاکره شود.
۱ـ۲ آـ۳۳٤٤۱

ساختمان مستغلاتی عالی

برخیابان ۳۰ متری ملك باغ‌صبا بمساحت ۳۲۰ متر ۷۰۰ متر زیربنا سه طبقه هرطبقه چهار اطاق باوسائل تکمیل آب لوله کشی برق شهرداری تلفن و گاراژ که هر طبقه مناسب برای مطب دفترخانه و غیره برای فروش و معاوضه و یا اجاره آماده است ـ توضیحات بیشتر از تلفن ۳٦۸۱۰ بخواهید .
آـ۳۳۳۸٥

۲عدد تلفن ٥ بفروش میرسد بتلفن ۲۲٦٥٦ مراجعه شود
آـ۳۳٤۱٥

بعلت مسافرت مقداری لباس و پالتوزنانه آمریکائی‌بفروش میرسد تلفن ۸۲۰۲۰۷

جویای کار

مهندس ولیسانسیه ریاضیات آماده تدریس خصوصی فیزیك و شیمی ور یاضیات تلفن ٦٤٥۸۱
۱ـ۳ آـ۳۳٤۱۷

جوانی با داشتن ضامن

و وارد بامور حسابداری تجارتی فروشندکی برای بعد از ظهر ها با هر حقوقی جویای کار است بتلفن٥۰٥۹٦ مراجعه فرمائید .
آـ۳۳۳۹۱

راننده سواری فنی باسواد مجرد برای ماشین سواری آماده بکاراست بتلفن۲۰۷٥۷ آقای عزیزخان مراجعه فرمائید .
آـ۳۳۳٥۳

برای اتومبیل شما
لوازم ضروری وزیبا کننده هرنوع اتومبیل مدرن امروز

رادیو پنج موج (سائوند) اتومبیل ساخت معروفترین کارخانه سوئد .
باربند ورشوئی اتومبیل .
سایه بان پلاستیکی جلوی شیشه اتومبیل
موج کوتاه رادیوی اتومبیل .
گرام ٤٥ دور اتومبیل ـ فیلیپس آلمان .
جعبه سیگار بافندك اتومبیل .
قهوه جوش اتومبیل .
بادبزن اتومبیل (٦ و۱۲ولت) .
بلند گوی‌اتومبیل باقاب فلزی مخصوص برای اتوبوس و جیپ .
دوازده مدل آنتن های مختلف اتومبیل .
لوازم فوق برای اتومبیل های فولکس واگن ـ فیات ـ ولوو ـ بنز ـ اوپل ـ جیپ و برای سایر اتومبیلهای مختلف‌قابل‌نصب میباشد
از شهرستانها سفارشات قبول و ارسال میشود .
فروش کلی‌وجزئی‌رادیو هارطونیان خیابان فردوسی مقابل درب سفارت انگلیس تلفن ۳٦۸۰۷
آـ۳۷۳۰۸

آموزشگاههای فنی

رانندگی و مکانیکی را

در اسرع وقت زیر نظر مهندس حیفانی با اتومبیلهای دوبله مدل ٦۱ بیاموزید هنرستان ایران پشت شهرداری تلفن ۳۰۲٤۰۷

تعلیم صحیح رانندگی هنر کده فنی بزرگترین آموزشگاه رانندگی و مکانیکی در خاور میانه

رانندگی را با آخرین متدعلمی‌به شما میآموزد و تا گرفتن گواهینامه رسمی بشما تعلیم میدهد .
هنرکده فنی بهارستان روبروی چاپخانه مجلس تلفن ۳۸۰٤٦

کلاس عالی برش وخیاطی

(متد گرو لاوین) زیر نظر خانم موسوی نسل دروازه شمیران خیابان فخرآباد کوچه گلشائیان درب‌شماره ۱۸۷
۱ـ۱۳ آـ۳۳۳۷۱

دفترداری دوبل

دوره جدید کلاس حسابداری و دفتر داری دوبل از پانزدهم دیماه زیر نظر آقای اعتمادیه متخصص معروف حسابداری تشکیل میشود قبلا نامنویسی کنید شرکتها و موسسات بزرك حسابداران متخصص کاخ دانش را استخدام میکنند

کاخ دانش

نادری ـ نرسیده بچهارراه اسلامبول

تلویزیون

دوره جدیدکلاس رادیوتلویزیون زیر نظر استادان فارغ‌التحصیل از آمریکا با استفاده از مدرن ترین لابراتوار و لوازم فنی در کاخ دانش تشکیل میشود موسسات‌وشرکتهای بزرك متخصصین فنی کاخ دانش را فورا استخدام میکنند .

کاخ دانش

نادری ـ نرسیده بچهارراه اسلامبول

گم شده

یك‌کیف محتوی ۱۲۰۰۰ ریال پول‌وچندعدد کلید ویك‌وان‌یکاد ـو یك‌پهلوی طلامفقود شده است یابنده به تلفن ٦۳٤۷۲ اطلاع داده ومژدگانی دریافت دارد .
آـ۳۳٤٤۷

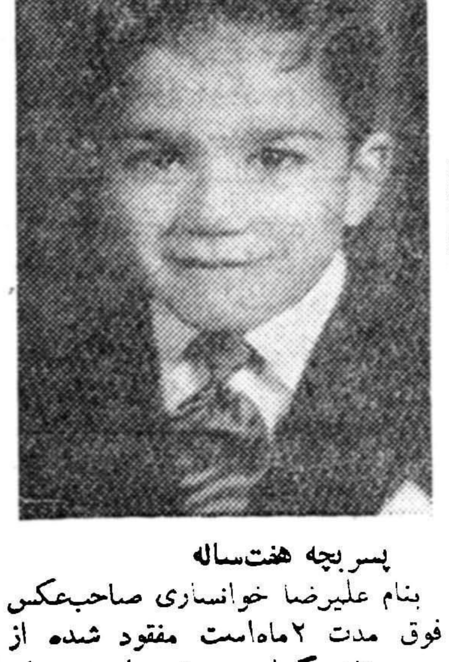

پسربچه هفت‌ساله

بنام علیرضا خوانساری صاحب‌عکس فوق مدت ۲ماه‌است مفقود شده از هم‌میهنان گرامی مستدعی‌است برای خوشنود کردن پدرومادر او بآدرس زیراطلاع دهند بازار بزاز ها تیمچهٔ قیصریه ساعتسازی رشیدخوانساری یا تلفن ۲٥۹۳۰
آـ۳۳٤٤٥

(عکس بالا)مجید لوزعی

چهارده ساله از ۲۱ آذر گمشده است کسانی که از او اطلاعی دارند بتلفن ۳۰۳۹۲۸ رجب مهاجران اطلاع دهند و مژدگانی دریافت دارند .
آـ۳۳٤۱۳

کوره‌پز خانه‌ها

برای خاك برداری وسیله تراکتور های قوی کاترپیلار مجهز به‌کلنك به‌تلفن ٤٦۹٥٥ مراجعه فرمائید
۱ـ٥ آـ۳۳۳۱٥

احتیاجات زندگی

خشکبار فرد

تهیه کننده عالیترین و خوشمزه ترین خشکبار سرد و گرم از ساعت هفت صبح تایك بعد از نیمه شب از مشتریان محترم پذیرائی مینماید شاهرضا چهار راه پهلوی تلفن٤۰۸۰۲
۱ـ۳ آـ۳۳۲٥۹

رستوران ژاله مخصوص خانواده‌ها است دارای چلوکباب مطبوع وسایر اغذیه متنوع ولذیذ ایرانی و فرنگی اول لاله‌زار نوجنب سینما مترویل تلفن ۳۲۳۳۱ ناهار کامل ٥٥ ریال

تعمیرات ساختمان خود را به تهران‌تعمیر مجهزترین‌سازمان‌تعمیراتی منازل مراجعه فرمائید تلفن ٤۳۱۱۹
۲ـ۲ آـ۳۰٥۸۹

قابل توجه
بیمارستان های محترم کشور و داروخانه ها همه رقم دستگاه تزریق سروم وارد شد .
ناصرخسرو بنگاه دانشجو تلفن ٥۷۹۸۰

برای خرید و فروش هرنوع شماره تلفن بتلفن ۲۲٦٥٦ بازار بزرك پاساژبیرجندی مراجعه‌فرمائید

اجاره داده میشود

یك حیاط باچهار اطاق وکلیه لوازم چهارراه کالج‌ـ کوچه جنب‌پمپ بشماره ۲۹و۲۷ اجاره داده میشود به‌تلفون ٤٦۸٥۹ مراجعه‌نمائید.
۱ـ۳ آـ۳۳۳۰۹

آپارتمان بسیار مدرن و زیبا

دارای شش اطاق وهال بزرك با سرویس کامل لوکس وحرارت‌مرکزی بالای آب کرج نرسیده‌به‌سه‌راه‌یوسف آباد خیابان بوعلی سینا کاشی ۷ باجاره داده‌میشود . تلفن ۸۲۰۲٦٥

یکدستگاه آپارتمان بزرك

برخیابان تخت‌جمشید طبقه چهارم باجاره واگذار میشود طالبین با تلفن ۳٥۰۹۱ ساعات کار مکالمه فرمائید.
۱ـ۲ آـ۳۳۳٦۳

«خانه مدرن باتلفن شامل ۷ر٤ر۳ اطاق اجاره میدهد عصر ها تلفن ٤۳۳۸۷»

اجاره داده میشود

یك طبقه منزل دارای سه اطاق بزرك آشپزخانه آب برق تلفن‌حمام انتهای بهار ٥ الی ۷ بعد از ظهر با تلفن ۲۳۱٤۲ مکالمه فرمائید

واگذار میشود

یك شماره تلفن شمیران واگذار میشود ، ساعت ٥ـ۷عصر به ٤۲۹۰۸ تلفن فرمائید .
۱ـ۳ آـ۳۳۱۷٥

یك شعبه نفت فروشی مدرن و مجهز به تانك زیر زمینی‌بظرفیت ۲٥۰۰۰ لیتر واگذار میشود نشانی خیابان سلسبیل بین چهار راه‌وثوق و هاشمی کاشی ٤۷۷
۱ـ۲ آـ۳۳٤۳٥

واگذار میشود

یکباب مغازه نوساز واقع درخیابان بهار نرسیده به تخت جمشید و با کلیه لوازمات آرایش و خرازی‌بقیمت بسیار مناسب و اگذار میشود
تلفن ۳۰٤۷۳۲

٤ باب مغازه داخل گاراژ محل مناسب برای کارگاه های فلزکاری وغیره بابرق سه‌فاز مقابل پمپ بنزین جاده تهران نو واگذار میشود طالبین بین ساعت ٤الی ٦بتلفن ۳۹٤٦٥ مراجعه فرمایند .
۱ـ ۳ آـ۳۷۳۱٤

نقشه‌برداری

املاك واراضی تلفن۳۰۲٦۰۱
۱ـ۲۰ آـ۳۲۱۸۷

آگهی مناقصه

شرکت سهامی کارخانجات قند ایران سه‌دستگاه ماشین لوله‌پاك‌کنی کوره بخار مورد احتیاج کارخانهای فسا ـ کرمان ـ چناران‌رااز‌طریق مناقصه خریداری مینماید شرایط ومشخصات مناقصه دراداره خرید خارجی شرکت واقع‌در خیابان شاهرضا مقابل فرصت موجود است وپیشنهادات تاآخر وقت اداری روز ۲۳ر۱۲ر۳۹ قبول ودرساعت ده‌صبح روزبعد بازورسیدگی خواهد شد شرکت در مناقصه بمنزله قبول کلیه شرایط مناقصه است .
۱ـ۲ آـ۳۷۲۸۰

راهنمای پزشکی اطلاعات

دکتر عنایت‌اله مکرم افشار

متخصص بیماریهای داخلی وقلب از دانشگاه کلرادو آمریکا مطب‌خیابان شاهرضا ـکاخ شمالی ـاوقات پذیرائی ٤تا۸ بعد از ظهرتلفن‌مطب٤٤۱٤۸ ـ منزل ٤۱۳۲٥

دکتر محمد رضا مسدد

رزیدنت سابق بیمارستانهای امریکا درمان قطعی بیماری های مقاربتی دروازه دولت روبروی ساختمان فیات تلفن ۳۰۲٥٤۸ ـپذیرائی عصرها از ساعت ٥الی ۸ بعد از ظهر .

دکتر دانشگر

امراض مقاربتی و جلدی وسوزاك تازه وکهنه‌ورم پرستات ضیق مجرا سستی و بواسیر امراض زنانه و نازائی خیابان سپه مقابل پستخانه تلفن ۳۰۲٤۱٦

دکتر عباس نیك‌نژاد

متخصص از دانشگاه پاریس در بیماریهای معده ـ روده کبد ـ لوزالمعده درمان بواسیر بدون عمل فیستول ـفیسور بامتد موثر دروازه شمیران خیابان گرامی

دکتر رفیعی

متخصص بیماریهای جهازهاضمه از دانشگاه پاریس معده کبد ، روده ـ پذیرائی ٤ تا ۸ بعد از ظهر خیابان جامی اول کوچه پاریس تلفن ٦۳۰٦۰

دکترا ـ پولوسا

متخصص بیماریهای مقاربتی‌مجاری ادرار و تناسلی خیابان فردوسی‌بالا کوچه صادق تلفن ٤٦٥۸۹ پذیرائی صبح و عصر

دکتر رحمانی

متخصص امراض اعصاب و روح از دانشگاه لندن خیابان پهلوی بالاتر از چهارراه امیراکرم تلفن ٤٥۱۱٤ پذیرائی صبح‌و عصر

دکتر میری ـ دکتر امیرفضلی

دکترعفت میری :متخصص‌بیماری های‌کودکان دکتر گیتی امیر فضلی : متخصص بیماری های زنان زایمان از امریکا پذیرائی بعد از ظهر ها خیابان پهلوی نرسیده به تخت جمشید

دکتر مرتضی شریفی

متخصص امراض قلب ،عروق از دانشگاه پاریس خیابان جامی ـخیابان استخر ـ اول کوی خواجوپذیرائی عصرها ـتلفن ٤۹۷٤۸

پلی‌کلنیك

دکتر صدیقی ـدکتر مجاهدی

رزیدنت‌سابق بیمارستانهای‌آمریکا بیماری‌های داخلی اطفال مقاربتی ترك تریاك وسایر مواد مخدره‌ترك‌الکل مجهز به دستگاه های رادیوسکپی و اثروسل تراپی(بخور پنی‌سیلین و غیره) دیاترمی
پذیرائی بعداز ظهر ها و ایام تعطیل وشبها تا صبح خیابان شاه روبروی مسجد سجاد شماره‌تلفن ٤۹٥۲٦

دکتر معانی

امراض مقاربتی‌ـمجاری ادرار ـ معالجه سوزاك‌تازه و کهنه ـورم پروستات و مستی و ناتوانی‌ـضیق مجرا امراض زنانه خیابان‌فردوسی مقابل بانك ملی مرکز

کلنیك فیزیوتراپی‌دکترخطیبی

مجهزبکامل‌ترین وسایل برقی‌جهت دردها و عوارض‌بعد از اعمال جراحی وشکسته بندی‌ـ فلجی‌ها ـ درد های رماتیسمی ـبیماری جلدی ـ چاقی های‌موضعی ،اکسیژن ترابی شبانه روزی جهت بیماران همکاران محترم آماده‌است .
خیابان پهلوی پائین تر ازسه‌راه شاه تلفن٤۱۷۷٦

علاج قطعی بواسیر
بدون عمل جراحی
دکتر ابراهیم سعید
خیابان قاآنی شماره ۱۰۰

آگهی

باطلاع عموم آقایانیکه قبلا در مهمانخانه های رامسر و بابلسر و چالوس برای ایام تعطیلات نوروز ۱۳٤۰ اطاق رزرو نموده اند می رساند که از تاریخ انتشار این آگهی بمدت یکهفته بدائره رزرواسیون اداره مهمانخانه های بنیاد پهلوی خیابان پاستور کاخ املاك پهلوی مراجعه و نسبت بپرداخت وجه رزرو قطعی اطاق خود اقدام نمایند بدیهی است در صورت عدم مراجعه اطاق آنان‌بسایرین واگذار ووجوه‌پرداختی قبلی آنها بسود اداره ضبط خواهد شد .
اداره امور مهمانخانه های بنیاد پهلوی

امشب بکدام سینما میروید؟

سینماهای درجه یک

سینما آسیا (تلفن :٤۳۹۰۹)
دیدار در جهنم (نیمه رنگی ـدوبله بفارسی) باشرکت : توتو ـ ماریافرو. شروع : ۱۱ صبح ـ۳ـ٥ـ۷ـ۹ بعد از ظهر .

سینما امپایر (تلفن ٦۷۲٥۲)
چهره زیبا (ویستاویژن ـ رنگی) باشرکت : فردآستر ـ ادری هپبورن شروع ۳۰ر۱۰ صبح ۳ـ ٥ ـ ۷ ـ ۹ بعد از ظهر

سینما ایران (تلفن:۳٦۳٥٤)
کی‌بکیه ـباشرکت :آزاده ـروان بخش ـکریمی . شروع : ۱۰و نیم صبح ۲ـ٤ـ٦ـ۸ بعد از ظهر .

سینما پلازا (تلفن :٤٤۲٥٥)
تاراس بولبا (دوبله بفارسی) با شرکت : هاری بورـ دانیل داریو شروع :۳۰ر۱۰ صبح ـ۳ـ٥ـ۷ـ۹بعد از ظهر

سینماتخت‌جمشید(تلفن:٤۳٥۰۰)
پله پنجم (واید اسکرین ـ رنگی) باشرکت: ری میلاند ـ گریس کلی. شروع: ۳ـ ٥ـ ۷ـ ۹ بعد از ظهر .

سینما حافظ (تلفن:۳٤۰۷٤)
دیدار در جهنم (نیمه رنگی ـدوبله بفارسی) باشرکت : توتو ـ ماریافرو. شروع : ۳۰ر۱۰ صبح ـ ۳۰ر۲ـ۳۰ر٤ـ ۳۰ر٦ـ۳۰ر۸ بعد از ظهر .

سینما دنیا (تلفن :۳۳۸۱۲)
بیگانه‌ای در ناپل (دوبله‌بفارسی) باشرکت :ماریزاآلاسیو ـتدی رنو شروع:۳۰ر۱۰ صبح۳۰ر۲ ـ۳۰ر٤ـ ۳۰ر٦ بعد از ظهر

سینما رادیو سیتی (تلفن:٤۳۳۲۰)
ازبیوه‌ها بپرهیزید (رنگی) باشرکت دوریس دی‌ـ جنت‌سیمون شروع : ۳۰ر۱۰ صبح ـ۳ـ٥ـ۷ـ۹ بعدازظهر

سینما رکس تلفن ۳٤۱٦۹
لژیون های کلئوپاتر(سینماسکوپ‌ـ رنگی ـ دوبله بفارسی) با شرکت : لیندال کریستال ـژرژمارشال ،شروع: ۳۰ر۱۰ صبح ـ۳۰ر۲ـ ۳۰ر٤ـ ۳۰ر٦ـ ۳۰ر۸ بعد از ظهر .

سینما سعدی (تلفن : ۳٦٤٦۸)
حمله کوریل آغاز میگردد (سینما سکوپ ـ دوبله بفارسی) باشرکت: لینووانتورا ـ بلاداروی شروع : ۳۰ر۱۰ صبح ـ ۳۰ر۱۲ ـ ۳۰ر۲ ـ ۳۰ر٤ ـ ۳۰ر٦ ـ ۳۰ر۸ بعداز ظهر

سینما سهیلا(تلفن:۳٦٤۲٤)
نگاه کن ، ناخنك نزن (سینما سکوپ‌ـدوبله بفارسی) با شرکت : چلوآلونسو ـآگوتونیاتسی ـشروع ۳۰ر۱۰صبح ـ۳۰ر۲ـ۳۰ر٤ـ۳۰ر٦ ـ ۳۰ر۸ بعد از ظهر

سینمامولن‌روژ (تلفن :۳۰۳۰۳۰)
آخرین قطار ازگان‌هیل (ویستاویژن‌ـ رنگی ـ دوبله بفارسی باشرکت : آنتونی‌کوئین ـ کرك‌داگلاس شروع: ۳۰ر۱۰ صبح ـ۳ـ٥ـ۷ـ۹ بعد از ظهر.

سینما میامی تلفن ۳۷۳٤۹
کی بکیه باشرکت:آزاده ـروانبخش‌ـ کریمی . شروع :۳۰ر۱۰ صبح ۳۰ر۲ـ ۳۰ر٤ ـ۳۰ر٦ ـ۳۰ر۸ بعد از ظهر

سینما نیاگارا(تلفن:٦٥۳۰۷)
لژیون های کلئوپاتر(سینماسکوپ‌ـ رنگی ـ دوبله بفارسی) با شرکت : ژرژمارشال ـ لیندا کریستال .شروع: ۳۰ر۱۰ صبح ـ۳۰ر۲ـ ۳۰ر٤ـ ۳۰ر٦ـ ۳۰ر۸ بعد از ظهر .

سینما آریا (تلفن :۳۷۹٥٦)
سرنوشت یك انسان دوبله‌بفارسی باشرکت :سرگئی‌باندارچوك شروع: ۳۰ر۱۰ صبح ـ۳۰ر۱۲ـ۳۰ر۲ـ۳۰ر٤ ـ۳۰ر٦ـ ۳۰ر۸بعدازظهر

سینما المپیا (تلفن : ٦٥۷۹۸)
هفت رعد(دوبله بفارسی) باشرکت استفن بوید ـ آنا گیلور ، شروع ۳۰ر۲ ـ ۳۰ر٤ ـ ۳۰ر٦ ـ ۳۰ر۸ بعد از ظهر

سینما ایفل تلفن ٤۰۱۱٦
بیگانه‌ای در ناپل (دوبله بفارسی) با شرکت :ماریزاآلاسیو ـ تدی رنو شروع : ۱۱ صبح‌ـ ۳ـ٥ـ۷ـ۹ بعد از ظهر

سینما برلیان (تلفن:۳۳٥۳٥)
آخرین قطار ازگان‌هیل (و یستاویژن‌ـ رنگی ـ دوبله بفارسی باشرکت : آنتونی کوئین ـ کرك‌داگلاس شروع: ۳۰ر۱۰ صبح ـ۳۰ر۲ـ ۳۰ر٤ـ ۳۰ر٦ـ ۳۰ر۸ بعد از ظهر .

سینما تهران تلفن ۳۸۱٦۹
کی بکیه با شرکت :آزاده ـ روانبخش ـ کریمی شروع : ۳۰ر۱۰ صبح ـ۳۰ر۲ـ ۳۰ر٤ـ ۳۰ر٦ـ ۳۰ر۸ بعد از ظهر

سینما اسکار (تلفن:٤٥۷۹۷)
آخرین قطار ازگان‌هیل (ویستاویژن‌ـ رنگی ـ دوبله بفارسی باشرکت : آنتونی‌کوئین ـ کرك‌داگلاس شروع: ۳۰ر۹ صبح‌ـ ۲ـ٤ـ٦ـ۸ بعد از ظهر.

سینما پارك تلفن ۳۹٦۳۷
امروز خورشید غروب نمیکند (دوبله بفارسی).شروع :۳۰ر۱۰ صبح ۳۰ر۲ ـ۳۰ر٤ ـ۳۰ر٦ ـ۳۰ر۸ بعد از ظهر

سینما چارلی (تلفن : ٦۸٤٦۱)
غول (رنگی) با شرکت : جیمزدین راك هودسن ـالیزابت تایلور شروع ۳۰ر۱۰ صبح ـ ۳۰ر۲ ـ۳۰ر٥ ـ۳۰ر۸ بعد از ظهر

سینما دیانا (تلفن:٤۲۰۱۰)
کی بکیه با شرکت : آزاده ـکریمی روانبخش ، شروع : ۳۰ر۱۰ صبح‌ـ ۳۰ر۲ ـ ۳۰ر٤ ـ ۳۰ر٦ ـ ۳۰ر۸ بعد از ظهر

سینما رویال (تلفن: ٤۹۷۸٥)
لژیون های کلئوپاتر(سینماسکوپ‌ـ رنگی ـ دوبله بفارسی) با شرکت : لیندال کریستال ـژرژمارشال ،شروع: ۳۰ر۱۰ صبح‌ـ۳ـ٥ـ۷ـ۹ بعد از ظهر.

سینما زهره (تلفن :۳۰٤۸۰۸)
آخرین قطار ازگان‌هیل (ویستاویژن‌ـ رنگی ـ دوبله بفارسی باشرکت : ۱۱صبح ـ۱ ۱/۲ـ۳ ۱/۲ـ٥ ۱/۲ ـ۷ ۱/۲ بعد ازظهر

سینما کریستال (تلفن:۳۷٦۷٥)
آخرین قطار ازگان‌هیل (ویستاویژن‌ـ رنگی ـ دوبله بفارسی باشرکت : آنتونی‌کوئین ـ کرك‌داگلاس شروع: ۳۰ر۱۰ صبح ـ۳۰ر۲ـ ۳۰ر٤ـ ۳۰ر٦ـ ۳۰ر۸ بعد از ظهر .

سینما مترویل (تلفن : ۳۹٤۱۰)
تاراس بولبا (دوبله بفارسی) با شرکت ، هاری بور ـ دانیل داریو ، شروع ۳۰ر۱۰ صبح ـ ۳۰ر۲ ـ۳۰ر٤ ـ ۳۰ر٦ ـ ۳۰ر۸ بعد از ظهر

سینما همای (تلفن : ٤۳۱٦۹)
تاراس بولبا (دوبله بفارسی) با شرکت : هاری بور ـ دانیل داریو ، شروع: ۳۰ر۱۰ صبح ـ ۳۰ر۲ـ۳۰ر٤ ـ ۳۰ر٦ ـ ۳۰ر۸ بعد از ظهر

سینماهای درجه دو

سینما پردیس
مردان خشن (سینما سکوپ ـ رنگی) با شرکت : گلن فورد ، شروع: ۳۰ر۱۰ صبح ـ ۳۰ر۲ ـ ۳۰ر٤ ـ ۳۰ر٦ ـ ۳۰ر۸ بعد از ظهر

سینما تاج (تلفن ۳۳۰٦٤)
فریدون بینوا (واید اسکرین ـ دوبله بفارسی)با شرکت :جینولوریتا لینو رارافو ، شروع ، ۳۰ر۱۰ صبح ۳۰ر۲ ـ ۳۰ر٤ ـ ۳۰ر٦ ـ ٤٥ر۸بعد از ظهر

سینما سیلوانا (تلفن: ۳۳۷۷۷)
ستارگان میدرخشند باشرکت : پوران ـ ملك‌مطیعی . شروع :۳۰ر۲ـ ۳۰ر٤ ـ ۳۰ر٦ ـ ۳۰ر۸ بعداز ظهر

سینما فردوسی (تلفن:۳٥۷۸٤)
پمپئی در آتش (سینما سکوپ ـ رنگی دوبله بفارسی) با شرکت استیووریوز ، شروع : ۳۰ر۹ ـ ۳۰ر۱۲ صبح ـ ۳۰ر۲ ـ ۳۰ر٤ ـ ۳۰ر٦ ـ ۳۰ر۸ بعد از ظهر

سینمافری (تلفن : ۲۷۸۹۳)
سرنوشت یك‌انسان دوبله بفارسی باشرکت :سرگئی‌باندارچوك شروع: ۳ـ٥ـ۷ـ۹بعدازظهر .

سینما مراد (تلفن : ۳۷۳۸۹)
صفرعلی با شرکت: وحدت ـ ژاله شهین ، شروع ، ۲ـ ٤ ـ ٦ـ ۸ بعد از ظهر

سینما مشعل (تلفن :۳۳۸۳٦)
ده‌مرد رشید (رنگی ـدوبله بفارسی) باشرکت ـبرت‌لنکستر ـجودی‌لاورنس ۳۰ر۱۰ صبح ـ۳۰ر۲ـ ۳۰ر٤ـ ۳۰ر٦ـ ۳۰ر۸ بعد از ظهر .

تآترها

جامعه باربد (تلفن ، ۳۲۲٦٥)
برای تعویض برنامه یك هفته تعطیل است .

تاتر پارس تلفن ۳۸۸۱۱ ـ۳۳٤۳۳
همه در اشتباهند با شرکت شفیع (کنسرت افت) شروع : ۸ بعد ازظهر

تاترتهران (تلفن : ۳۰۲۲۹۹)
صحرای مراکش ـ باشرکت : رخشانی ـ مینو ـ شروع : ۳۰ر۸ بعد از ظهر

معرفی کاندیدای بیستمین دوره قانونگزاری

کاندیدای منفرد فرهنگیان

دکتر فریدون افشار استاد دانشگاه تهران

همه طبقات جناب آقای دکتر فریدون افشار استاد دانشگاه تهران **ونماینده** سابق مجلس شورای ملی را می شناسند و شهامت وپاکدامنی **ومبارزات ایشان** را در دوره هیجدهم قانونگزاری می ستایند .

جناب آقای دکتر فریدون افشار پس‌از اتمام تحصیلات متوسطه در **ایران** برای کسب تحصیلات عالیه عازم امریکا گردیده ودر مدت ۱۷ **سال اقامت** خودبه اخذ مهندسی معدن Master of Seiences Idaho **از دانشگاه** شیکاگو و درجه دکترای عالی زمین شناسی از دانشگاه Johns Hopkins مدتی مشغول انجام خدمات **برجسته** درصنایع نفت بوده وهمچنین‌مدتی هم‌دریکی ازبزرگترین مرکز **تحقیقات علمی**مشغول‌مطالعات وتفحصات علمی بوده‌دراین مدت‌به **عضویت شش جامعه علمی** امریکا در آمده است درستی و پاکدامنی و وطن **پرستی** مشارالیه مورد تایید عموم مردم پایتخت واهالی غیور آذربایجان **است اگر می** خواهید یك‌نماینده واقعی وعلاقمند به اصلاح امور جامعه **داشته باشید** از انتخاب معظم‌له دریغ نفرمائید .

آ_۳۳۳۷۳

از آبادان

معرفی کاندیدای نمایندگی

در این موقع که در پرتو عنایات و الطاف شاهنشاه محبوب و رعیت پرور بندگان اعلیحضرت همایون شاهنشاه محمد رضا شاه پهلوی انتخابا ت‌آزاد و مردم می توانند آزادانه باآراء خود نماینده حقیقی خود را **به مجلس** شورا ی‌ملی بفرستند ما اهالی آبادان که در تمام دوره های **مشروطیت** از داشتن نماینده محلی محروم بوده ایم با قلبی شادو عزمی راسخ آقای عبدالعزیز عارفی که شخص شاه دوست و میهن پرست‌است وبواسطه محلی بودن از اوضاع اجتماعی این شهرستان اطلاعات وسیعی دارد **به سمت** نمایندگی بیستمین دوره قانون گزاری مجلس شورای ملی انتخاب نموده و به حضور اولیای امور اعلام میداریم و اطمینان‌داریم که با آزادی انتخابات در این هدف مقدس توفیق حاصل نموده و بهترین فردی از افراد شاهدوست و میهن خواه این شهرستان را به نمایندگی بر گزیده ایم .

محمود رحیم زاده ـ حاج قنبر علی امیری ـ محمود فرقانی ـ حاج باقر روشن بخش ـ حاج ناد علی عطاآبادی ـ حاج غلامحسین فریهی ـ حاج رحیم تقی زاده ـ حاج خلیفه شیار ـ علی محمد نیك نژاد ـ اسداله هژبری ـ علی ثقفی ـ عبدالرضا امیری ـؤ حاج محمد کاظم فرشید ـ ناصر مودت ـ حاج مجید خیاطیان ـ حاج مرتضی خواجه پور ـ سید علی اکبر نبوی ـ رضا صادقی ـ سید محمد رضا ترابی ـ حسن محب ـ حاج علی آقا جدید زاده ـ حاج علی حاتمی ـ حاج سید یونس موسوی ـ اسماعیل اردو ـ عبداللکریم نهاوندیان ـ اسماعیل آل صفر ـ حاج رحیم اصفهانی ـ مهدی سراج ـ سید حبیب‌اله نیری ـ حاج محمد دوانی ـ فرج اله شاکری ـ یوسف علی بردائی ـ حسن بنکدار ـ کریم بنکدار ـ حاج ناد علی دباغی ـ حاج عباس مرغی ـ حاج ماشاءاله مرادی ـ ابراهیم رضائی ـ حاج رضا رضائی ـ حاج هاشم سلطانی ـ غلامرضا ماهوری حاج شیخ علی اهتمامی ـ سید رحیم طاهری ـ حاج فتح‌اله عموچی ـ حاج عبدالکریم صدیقی ـ علی خاکساری ـ عبدالرزاق ترکمن ـ مهدی‌جناب غلامعلی ابریشم باف ـ محمد حسن کاتبی ـ کریم صادقیان ـ سید جمال مرتضویان ـ سید اسداله میر دامادی ـ رضا احمدی ـ حسن صاد قی ـ احمد اردو ـ یداله رفیعی ـ اسماعیل صادقیان ـ عباس صادقیان پور ـ حیدر صادقیان ـ مصطفی احمدی ـ اصغر برزوئی ـ حاج محمد علی کریمی پور ـ علی‌بختیاری ـ غلامرضا نظری ـ غلام رحمانی حسن فربهی ـ حاج یعقوب حسن زاده ـ حاج احمد عبداله زاده

۷-۱ آ_۳۷۳۴۸

جناب آقای مهندس شریف امامی
نخست‌وزیر
رونوشت تیمسار سپهبد علوی مقدم وزیر کشور
رونوشت اطلاعات

بطوریکه کرارا بعرض‌رسانیده‌ایم اهالی شهرستان فریدن تنهاعنصر شریف و پاکدامن این شهرستان **آقای حسین بدیعی فریدنی** رئیس ثبت احوال استان دوم مازندران را برای نمایندگی‌بیستمین دوره‌قانون‌گزاری کاندیدا نمودمو ضمن‌معرفی ایشان بمقام عالی اطمینان میدهیم که با انتخاب او فردی شایسته و خدمتگزار به میهن و فدائی‌شاهنشاه معظم را بمجلس فرستاده‌ایم .

محمود فاتحی ـ حاج اصلان کلانتری ـ محمد محمدی ـ جواد پرندی ـ حسینقلی سلطانی ـ محمد علی کلانتری ـ مجتبی مصطفوی ـ رضا ناظمی ـ محمدسلطانی ـ سیاوش خسروی ـ رضا احمدی ـ هرمزفاتحی ـ حاجی اسماعیل مصطفوی ـ حاج جلال عبداللهی ـ عباس شریفی ـ سیدمیرزا محمدی ـ اسماعیل‌صانعی ـ حسن یزدانی ـ عبادلعلی عبداللهی ـ غلامرضا شریفی ـ یحیی ناظمی ـ رضا باقری ـ حسن شیخی ـ حاج ابراهیم حاتمی ـ فرج‌اله اسکندری ـ مهدیقلی انالوجهٔ ـ سید عزت‌اله مصطفوی ـ غلامحسین صادق میرزائی ـ محمد کاویانی ـ حسن عبداللهی ـ رمضان براتی ـ علی شیخی ـ جواد صانعی ـ حسین شیخی ـ حسین احمدی ـ احمد یارعلی ـ غلامحسین کاویانی ـ محمد علی نجفی ـ جمشید زارعی ـ حسن کاویانی ـ خلیل‌خان احمدی ـ میرزا آقامشایخی ـ محمدخان احمدی ـ اسدیارعلی

اهالی شریف و مردم شاهدوست ووطن‌پرست شهرستان میانه‌تاییدات خداوند متعال و اراده شاهنشاه محبوب پیوسته معطوف بر آن است که ملت مسلمان ایران با بصیرت کامل نمایندگان خود را برای‌دوره بیستم مجلس شورای ملی از بین خدمتگزاران محلی که علاقه و آشنائی به حوزه انتخابیه خودد ارند انتخاب نمایند تا بتوانند به خوبی حوائج افراد را درك کنند . اینك برای نخستین بار شهرستان میانه از سراب منتزع گشته انتخاب و معرفی آقای سید مصطفی وکیلی فرزند سرباز وطن شادروان **سید داود رنجبر وکیلی** رااز طرف حزب ملیون برای دوره بیستم مجلس که از عناصر شاهدوست و خدمتگزاران آزمایش داده می باشند بعموم هم میهنان عزیز خاصه اهالی شریف میانه تبریك گفته موفقیت شمارا صمیمانه آرزومندیم .

آ_۳۳۱۰۷ **رمضانی ـ محققی ـ افشار ـ وزیری ـ کاتهزیان**

تشکر و اعتذار

آقایان محترم برادران ابهری ها ساکنین تهران از این که این احقر را مورد لطف قرار داده و برای دوره بیستم قانون گزاری کاندیدا نموده اند بسیار متشکر و چون انجام وظایف دینی مانع از خدمات هموطنان عزیز در مجلس قانونگزاری می باشد لهذا باتقدیم تشکر از آقایان محترم معذرت میخواهم .آ_۳۷۳۱۰ الاحقر شیخ الاسلام جوادی

تلگراف از سقز

تهران روزنامه اطلاعات آقای موسی مشیری در شماره ۱۰۳۹۵ روزنامه اطلاعات شرحی مبنی بر اظهار تشکر از آقایان روسای عشایر وقاطبه اهالی مرقوم داشته بودید واقعا مایه حیرت و تعجب عموم طبقات شهرستان سقز و بانه گردید چون اهالی این شهرستان اصلا جنابعالی را نمی شناسند و هیچگاه اظهار محبتی نسبت به سرکار ننموده‌اند لذا بدین وسیله اعلام میداریم که نماینده حقیقی جناب آقای عباسی است که در چنین دوره عملا نشان داده و ثابت کرده‌ایم که جز معزی الیه به احدی رای نخواهیم داد بنا براین خواهشمند است مانند دفعه سابق این بارهم نیز همان رویه صحیح و منطقی را تکرار فرمائید زیرا بطور قطع و یقین با آزاد بودن رای هم‌نخواهید برد

امام جمعه اسداله علائی امین السلام اسدی شیخ ملاعی خالدی ملاحسین ابادی مدرس ملا وهاب امام زاده محضر ملا سید حکم حیدری ملا قادر سعیدی مدرسی ملامحمد امین امام زاده ملا حسن ماحدی پیشنماز ملا صادق عباسی پیشنماز رئیس ایل گوزکساز محمد جوانمردی رئیس ایل بورخور تسطوره سلطانی رئیس طایفه وکیل احمد وکیلی حسن وکیلی رشید جوانمردی عبداله فیض اله بدیعی محمود طاهری حاج شریف احمد فلاحی ابراهیم صدیقی حاجی تیمور زاده احمد وثوق حاجی دباغی عبد حمید امینی عبداله هاشمی منصور احمدی حاجی کریم حسنی حاجی خدا حسنی محمود شهلائی درویش ناقره نوع‌الدین یحیی اردلان محمد حسین اردلان ابراهیم فیض زاده شبلی اصلانی رئیس طایفه حسنی حاجی جعفر حسینی علی صادقی حاج کریم حسن گورك .

مژده به اهالی محترم
تفرش ـ آشتیان ـ فراهان ـ خلجستان ـ گرکان

دراین موقع که انتخابات دوره بیستم به فرمان جهان مطاع **شاهنشاه محبوب** شروع میشود و باوجود تیمسار سپهبد علوی مقدم در راس وزارت کشور دیگر به افراد غیر محلی اجازه هیچگونه دخالتی داده نمی شود وظیفه خود میدانیم تیمسار سرتیپ نخعی راکه فردی شاهدوست ووطن پرست است وسالیان متمادی خدمتگزار مردم بوده معرفی ویقین داریم با محبوبیتی که معظم له در آن سامان دارند مردم حق شناس **شهرستان تفرش** و آشتیان به نمایندگی حقیقی و محلی خود به‌تیمسار سرتیپ نخعی رای خواهند داد .

بامضای عده زیادی از معاریف و معتمدین شهرستان تفرش و آشتیان مقیم مرکز . آ_۳۳۴۲۱

از نطنز

استقبال از کاندیدای نمایندگی

آقای مهندس منوچهر ریاحی کاندیدای منفرد نطنز درمیان‌استقبال پرشور قاطبه اهالی نطنز وارد این شهرستان شدند واز طرف مردم‌بیش از ۵۰راس گاووگوسفند جلوی ایشان قربانی شد.

روز شنبه نیز میتینك عظیمی باشرکت بیش‌از ۳هزار نفردر میدان شهرداری تشکیل شد و قاطبه مردم نطنز ضمن اعتراض بفعالیت کاندیدا های غیر محلی نسبت به مهندس منوچهر ریاحی که از جوانان‌تحصیل کرده وشخصیت‌های بارز کشور هستند ابراز وفاداری نمودند.

سرشوی گیاهی

کمند

یک مو نباید از سر کسی کم شود

کمند مواد شیمیائی ندارد ـ کمند مواد قلیائی ندارد ـ کمند مواد تیزآبی ندارد

کمند خاصیت خودرا از آفتابهای گرم ـ خاکهای پرثمر وطبیعت سالم وطن عزیز ما ایران گرفته است .

سرشوی گیاهی کمند به‌نسبت‌های علمی آزمایش شده ازترکیبات‌گیاهی درلابراتوار کمند تهیه گردیده است .

فردابازار میآید

آ_ ۳۷۳۴۰ (سازمان فاکوپا)

ناسیونالیسم افریقائی بعداز ..

بقیه‌ازصفحه ۱۰

از هنگامیکه اندیشه ناسیونالیزم عرب در مصر پرتو افشانده است سودا نباید به نهضت ناسیونالیزم در سودان گفتگو بر سر اینست که عرب یابه‌جنبش ناسیونالیزم‌افریقائی آیا کشور سودان یك مملکت عربی که هردوی آنها پیشرو و در حال است یا یك سرزمین‌افریقائی وآیا رشد و توسعه میباشد به پیوندد؟

بعد از این مقدمه نویسنده مصری شروع به تعبیر و تحلیل مفهوم قومیت عربی و قومیت افریقائی میکند اما در تجزیه و تحلیل‌قومیت افریقائی دچار سرگردانی و حواس پرتی عجیب و غریبی میشود چه واقعامیتوان برای‌یك‌قاره قائل‌بوجود یك ناسیونالیزم واحد شد .مثل اینکه بگوئیم ناسیونالیزم آسیا یا اروپا ولی نویسنده مذکور ناچار است برای حرفی که‌ازدهان اربابش‌پریده بهر صورت محملی بتراشد چه بهر حال (ناسیونالیزم افریقائی) مطلبی بود که عبدالناصر بمناسبتی آنرا عنوان کرده بود بایستی بکرسی بنشیند . نویسنده بینوای مصری خود احساس‌میکرد که بابیان عنوان ناسیونالیسم افریقائی مغالطه بزرگی دید بکند و میخواست خود را از این گرداب نجات‌دهد ولی دراستدلال خود شکست خورد و از بلوکهای متشکله در عالم سخن گفت‌وخواست عنوان (ناسیونالیسم افریقائی)رابایکی از این بلوکها تشبیه کند ولی عقل ومنطق استدلال اورا نپذیرفتندناچار استدلال دیگری پیش کشید واظهار داشت که جهان امروز بسوی‌وحدت وتجمع میرود واز پراکندگی وجدائی گریزان است ولی این سخن نیز نتوانست ثابت کند که چه ربطی بین میل بهمکاری ملل مختلف باجدید ناصری بیاندازد .

مفهوم من درآوردی (ناسیونالیسم افریقائی) وجوددارد سر انجام بعد از یك سلسله مغالطات و لغزشهای فراوان سخن را بآنجا کشید که اصولا ماهیت مملکت سودان ازنظر تکوین نفسانی یك ماهیت عربی‌است واز این‌رو سودان یك سرزمین عربی محسوب میشود ولی یك کشورعربی است که در قاره افریقا واقع شده. نویسنده نامبرده این حقیقت را فراموش کرد و یا نسبت به دانستن آن تجاهل نمود که سودان قبل از هر چیز سودانی است و متعلق به مردم سودان میباشد .ما بر سر آن نیستیم که در باره اشتباهات و لغزشهای این نویسنده بحث کنیم یادرباره طرق گریز او از این‌گرداب تناقض مجادله نمائیم فقط میخواهیم بگوئیم که مسئله عرب بودن یا افریقائی بودن‌سودان‌باین معنی‌نیست که سودان دنباله رو سیاست ناصر باشد .قانون اساسی سودان میگوید سودان مملکتی عربی است ولی نمی گوید که این کشور مستعمره ناصر است .

حرف ما اینست که چیزی بنام (قومیت افریقائی یا ناسیونالیسم افریقا) جز در کارخانه های تبلیغاتی ناصری وجود خارجی ندارد و چنین عناوین من درآوردی نمیتواند ملل افریقا را که در راه استقلال گام برمیدارند بفریبد و بدام استعمار بیندازد .

آگهی حراج

پیروآگهی‌شماره ۵۰۹۱ ـ۳۰ر۸ر۳۹ سررشته داری سپاه ۱ مرکز تعدادی مبوس فرسوده ایرانی را از طریق حراج در روز ۲۲ر۱۰ر۳۹ بفروش میرساند کسانیکه مایل بشرکت در حراج باشند میتوانند با مراجعه بسررشته دار ی سپاه ۱ مرکزواقع در پادگان قصر و رویت اجناس در موعد مقرر حضور بهمرسانند .

سررشته داری‌سپاه۱ مرکزسرگرد سماوی

آ_۳۳۳۴۱

آگهی مناقصه

شرکت سهامی کارخانجات قند ایران سه دستگاه کمپرسورالکتریکی مورد نیاز خود رااز طریق مناقصه خریداری مینماید شرایط ومشخصات کالادراداره خرید خارجی شرکت‌واقع درخیابان شاهرضا مقابل فرصت‌موجود است پیشنهادات تاآخر وقت اداری ۱۴ر۱۲ر۳۹ قبول ودرساعت ده صبح روزبعد بازورسیدگی‌خواهد شدشرکت در مناقصه بمنزله قبول کلیه شرایط مناقصه است .

۲ـ۱ آ_۳۷۲۷۸

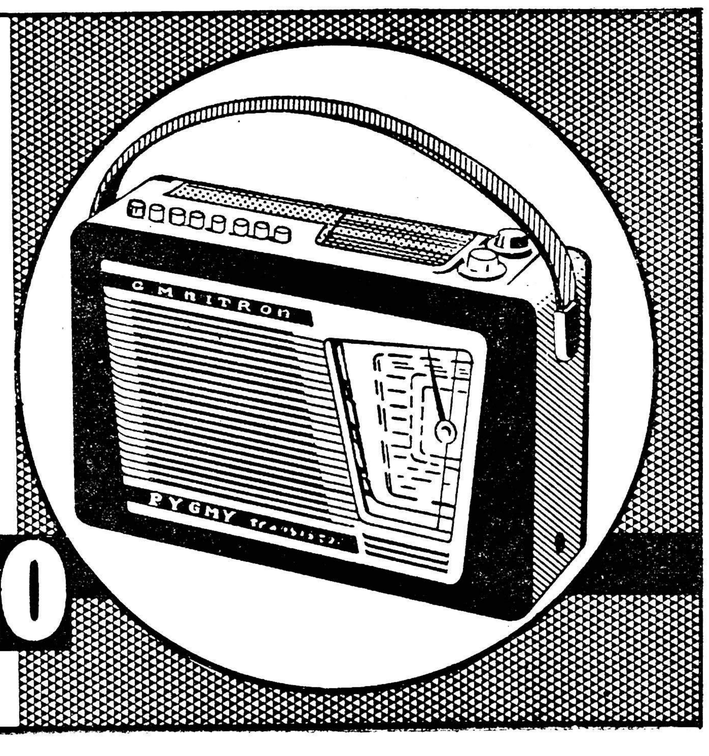

رادیو تمام ترانزیستوری

پیگمی

دارای چهارطول موج کامل

PYGMY - RADIO

مرکز پخش : جنرال رادیو پشت شهرداری

روشی برای تعیین قیمت اصلی نفت خام

مهمترین مسئله‌ایست که کنفرانس کاراکاس در پیش دارد

صورت نمایندگان ایران‌در کنفرانس کاراکاس اعلام میشود

رادیو بغداد ـ (دیشب) روزسه شنبه آینده ، هیئت نمایندگی جمهوری عراق برای شرکت در دومین کنگره کشور های صادر کننده نفت که از روز بیستو پنجم دیماه جاری در کاراکاس پایتخت ونزوئلا تشکیل میگردد رهسپارآن شهر خواهند شد .

این هیئت بریاست محمد سلمان وزیر نفت و بتصویب‌پنج نفر از کارشناسان نفت خواهد بود .

امروز اعلام شد که دولت قطر تصمیم گرفته دکتر حسن ثامر را به کاراکاس اعزام دارد تا در جلسات دومین کنگره کشور های صادر کننده نفت که به مسئله عضویت قطر در سازمان کشورهای صادر کننده نفت رسیدگی میکند شرکت نماید .

نمایندگان ایران

خبرنگار ما اطلاع میدهد که صورت هیئت نمایندگی ایران در کنفرانس کاراکاس دراین هفته از طرف شرکت ملی نفت ایران اعلام خواهد شد .

اکثریت اعضاء هیئت نمایندگی ایران در کنفرانس کاراکاس نمایندگان ایران در کنفرانس بغداد خواهد بود . خبرنگار ما گزارش میدهد که آقای‌فوادروحانی‌قائم‌مقام رئیس هیئت مدیره شرکت ملی‌نفت ایران‌ریاست هیئت نمایندگی‌ایران را بعهده‌خواهدداشت وآقای‌مهندس فتح‌اله‌نفیسی‌عضوهیئت مدیره‌شرکت نیز جزء اعضاء هیئت خواهد بود.

محاسبه قیمت اصلی

کاراکاس ـ۳ژانویه‌ـ آسوشیتدپرس ـ کنفرانس سازمان کشور های صادر کننده نفت که قرار است در ۱۶ ژانویه در کاراکاس تشکیل شود ، درباره اتخاذ روشی برای محاسبه قیمت اصلی انواع مختلف نفت خام مذاکره خواهد کرد .

وزیر معادن ونفت‌کاراکاس‌اظهار داشت که اوپك درنظر دارد‌کشور های مصرف کننده را بخرید نفت از نزدیکترین منطقه تولید ترغیب کند تابدین وسیله ازتجاوز کمپانی های نفتی عامل در کشور های‌اوپك به بازار های جهانی جلوگیری نماید بدینجهت کشور های اوپك می‌خواهند نفت خام رابقیمتی‌بفروش رسانند . که پرداخت هزینه حمل‌و نقل بر عهده مصرف کننده نباشد . این امر از صدورنفت توسطشرکت های عامل در کشور های اوپك به بازار های دور ممانعت می‌کند .

در انتخابات اطاق بازرگانی

برای اولین بار امروز اولین زن در یك انتخابات رسمی رای داد و ورقه رای خودرا در صندوق‌انتخابات انداخت .

امروز دومین روز اخذ آراءبرای انتخاب نمایندگان اطاق بازرگانی بود که از ساعت ۹ صبح شروع شد ، فعالیت در اطراف صندوق‌رای بیشتر بچشم میخورد درساعت ده صبح تقریبا اکثر کاندیدا ها در مجاور اطاق اخذ رای حضورداشتند نکته جالب در انتخابات اطاق بازرگانی اینست که امسال‌برخلاف سال قبل تعداد رای‌دهندگان‌زیادتر شده درسال گذشته صبح‌روز اول فقط ۱۷رای داده شده بوددرحالیکه امسال در همان صبح اول بیش‌از ۲۲۰ رای داده شد .

تاعصر دیروز ۵۳۰ رای اخذشد در حالیکه روز اول دوره قبل فقط ۱۰۴ رای اخذ شده بود جمعیت صبح امروز نشان داد که‌بازرگانان بانتخابات دوره اخیر تمایل‌بیشتری نشان میدهند .

فعالیت برسر صندوق

امروز صبح فعالیت کاندیدا ها بیشتر از دیروز بود صبح دیروز غالب نمایندگان‌شرکتها‌وتجارتخانه ها در اطاق های مجاور اطاق اخذ رای اجتماع داشتند و با هم‌ائتلاف میکردند اما امروز اکثر کاندیداها خودشان در محل اخذ رای حاضر بودند .

فعالیت کاندید های جدید

کاندیدا های جدید اطاق که تعدادشان از ده نفر هم تجاوزمیکند فعالیت بیشتری دارندو کارگردانی انتخاباتی خودرا خودشان در دست دارند .

بعضی از آنها باستناد آراءداده شده نسبت‌بانتخاب‌خوداظهاراطمینان میکردند .

آخرین رقم

امروز آقای معینی فرماندار تهران گفت تا آخر وقت امروزدر انتخابات اطاق بازرگانی ۷۷۷ رای اخذ گردید .

فردا آخرین‌روز اخذ رای‌انتخابات اطاق بازرگانی است و از پس‌فردا قرائت آرا آغاز خواهد شد .

دستور شروع انتخابات

امروز اطلاع‌حاصل‌شد که‌دستور شروع انتخابات از طرف وزارت کشور صادر شده است .

دیروز عصر جلسه‌ای در دفتر تیمسار سپهبد علوی مقدم وزیر کشور با شرکت مدیر کل ورئیس اداره انتخابات تشکیل بود بدنبال این جلسه آقای وزیر کشورشدستور داد که وزارت کشور تلگرافی به فرمانداران شهرهائیکه آمادگی‌خود رابرای‌انجام انتخابات اعلام‌کرده‌اند شروع انتخابات را ابلاغ نمایند .

امروز گفته شد که هنوزدستور شروع انتخاب تهران صادر نشده است .

خبرنگار ما اطلاع می دهد که تاکنون فرمانداران هفتاد وچهار حوزه انتخابیه آمادگی خود رابرای انجام انتخابات اعلام کرده‌اند وبنا براین دستور وزارت کشور شامل این ۷۴شهرستان گردیده است .

پانزده روز قبل

اعتبارات انتخابات آینده پانزده روز قبل ازطرف وزارت کشوربرای فرمانداریها ارسال گردید و اوراق و تعرفه‌های انتخاباتی نیز قبلابرای فرمانداریها ارسال شده بود .

روز شنبه گذشته تیمسار علوی‌مقدم وزیرکشور تلگرافی بکلیه‌فرمانداریها دستورداد تاوصول اعتبارات واوراق انتخاباتی همچنین‌آمادگی‌خودرابوزارت کشور اطلاع‌دهند. تا وزارت کشورطبق قانون دستور شروع انتخابات را بدهد .

انجمن های نظارت

امروز گفته‌میشد در ظرف چندروز آینده انجمن نظارت انتخابات دربعضی ازشهرستانها تشکیل خواهدشد .

۱۵۳حوزه انتخابیه

طبق جدول جدید ، حوزه های انتخابیه درسراسر کشور۱۵۳حوزه میباشد ، یکی از حوزه ها جزایر متعلق بایران در خلیج فارس‌است.

کاندیدا ها رفتند

بدنبال صدور دستور شروع‌انتخابات از دیروز عده زیادی از کاندیداها رهسپار حوزه های انتخابیه خود شدند .

لیست حزب ملیون

حزب ملیون لیستت کاندیدا های خود را برای کمیته های‌شهرستانها فرستاد و کاندیدا های این حزب از روز گذشته مشغول فعالیت‌شدند .

استانداران رفتند

در دو روز گذشته استاندار خراسان ـ گیلان ـ کردستان ـ آذربایجان شرقی تهرا را بقصد حوزه ماموریت خود ترك گفتندبقیه استاندارا نیز در ظرف چند روز آینده بمحل ماموریت خود خواهند رفت .

کم‌و زیاد

امروز آقای مهندس سعید هدایت قائم مقام دبیر کل حزب مردم بخبرنگار ما گفت:

کمیته مرکزی حزب مردم دیشب تشکیل جلسه داد و دراین جلسه پیرامون کاندیداهای‌تهران و تبریز مذاکراتی صورت گرفت .

وی افزود : اسامی کاندیدا های تهران بعد از صدوردستورانتخابات تهران منتشر خواهد شد .

آقای مهندس هدایت در پاسخ اینکه تعداد کاندیدا های تهران همان پانزده نفر است ؟ گفت : فعلا تعداد معلوم نیست و در جریان مذاکرات کمیته مرکزی تعداد کاندیدا های تهران و تبریز کم و زیاد میشود .

خبرنگار ما میافزاید : احتمالا تعداد کاندیدا های تهران بین‌ه یا ۶ نفر خواهد بود .

کاندیدا ها .

خبرنگار ما اضافه‌میکند که‌بقرار یك اطلاع خصوصی نامزدی‌آقایان مهندس سعید هدایت و مهندس الهی و دکتر جهانشاهی از حزب مردم و دکتر احمد امامی ، محمد علی مسعودی ، دکترنفیسی، گرجی و دکتر شاهکار از حزب ملیون حتمی است .

ائتلاف عملی

خبرنگارما میگوید باتوجه بتعداد کاندیداهای احزاب‌ومنفردین درتهران میتوان استنباط کرد که یك ائتلاف عملی ولی غیر علنی بین احزاب‌دوگانه ومنفردین در پایتخت بوجود می‌آید . هریك ازاحزاب سعی دارد تعداد کاندیداهای خود را باتوجه بامکان موفقیت بقیه ،کاندیداها تعیین نمایدو ضمنا همکاری عملی منفردین رانیز جلب کنند .

دکتراقبال از کاشمر

ضمنا خبرنگاران ما قبلا اطلاع داده بودند آقای دکتر اقبال رهبر حزب ملیون نیزکاندیدای‌نمایندگی مجلس شورایملی است . امروز یکی‌از خبرنگاران ما گزارش داد که آقای دکتر اقبال بتصمیم‌حزب ملیون از کاشمر کاندیدا خواهد بود .

نسبت نمایندگان

خبرنگار ما میگوید بااستنباط یکی از مطلعین در امور انتخابات رویهمرفته نسبت نمایندگان احزاب و منفردین در انتخابات آینده‌تهران یك سوم خواهد بود . یعنی از پانزده نفر نمایندگان تهران پنج نفر از کاندیدا های حزب ملیون، پنج نفر از حزب مردم و پنج نفراز منفردین شانس پیروزی دارند .

منفردین

همانطورکه نوشتیم هریك از دو حزب چهار و پنج نفر کاندیدابرای تهران در نظر گرفته اند و درمورد کاندیدا های دیگر از عده‌ای از منفردین پشتیبانی خواهند کرد .

ودر میان این عده از منفردین ازآقایان‌جمال‌اخوی‌اسداله‌رشیدیان‌و مجد خسروشاهی‌نام‌برده میشود.

جلسه انتخاباتی منفردین

بعداز ظهر دیروز جلسه‌انتخاباتی منفردین در منزل‌آقای‌دکترجزایری تشکیل شد، دراین جلسه آقایان سیدجعفربهبهانی و ارسلان‌خلعتبری و هادی اشتری و عده‌ای از طبقات مختلف مردم شرکت داشتند .

در ابتدای جلسه چند نفر از حضار صحبت کردند و سپس‌آقای هادی‌اشتری پیرامون انتخابات صحبت کرد و متذکر شد که‌مردم باید در امر انتخابات شرکت‌نموده و از حق‌خوددفاع کنند تا نمایندگان حقیقی آنها بپارلمان بروند .

آنگاه آقای دکتر جزایری‌نطقی ایراد کرد و گفت : ما که دورهم جمع شده‌ایم آدمهای معتدل و با استدلالی هستیم و اهل جنك وجدال نیستیم و میل داریم که مبارزه‌مان در محیط آرام صورت گیرد .

وی‌متذکر شد که:درچنین‌شرایطی مردم باید سعی کنند وکلائی به مجلس بروند که حافظ منافع‌حقیقی آنها باشند .

جلسه مذکور در حدود ساعت هفت بعداز ظهر خاتمه یافت

درمانور دریائی خلیج فارس

هواپیماحامل فرمانده نیروی دریائی بر اثر طوفان شدید پنج ساعت ناپدید بود

ناوگانهای انگلستان، ترکیه وپاکستان درمانور دریائی ایران وآمریکا شرکت کردند

مانور مشترك دریائی ایران و امریکا که از سحرگاه دیروز در آبهای جزیره خارك آغاز گردیده امروز نیز ادامه داشت . خبرنگار مادر بنادر جنوب گزارش زیر رااز جریان مانور فرستاده است .

سه ناو بزرك امریکائی

عصر دیروز تیمسار در یابان رسائی فرمانده نیروی دریـائی شاهنشاهی ایران باتفاق هیئتی با هواپیما وارد جزیره خارك شد . در فرودگاه خارك تیمسار دریادار صفوی فرمانده ناوگان خلیج‌فارس و دریای عمان که فرماندهی این مانور را بعهده دارد باتفاق‌عده‌ای‌از افسران نیروی دریائی و روسای عالیرتبه شرکت نفت در جزیره خارك از این هیئت استقبال‌کردند.

احترامات نظامی بوسیله ناویان انجام شد و بلافاصله برنامه مانور مشترك نیروی دریائی ایران و آمریکا که بنام ناو سروان شهید کهنمویی انجام میگردد تنظیم‌شد.

دراین مانور سه‌ناوبزرك‌امریکائی و یازده ناو ایرانی شرکت دارند.

خبرنگار ما در بنادر جنوب در گزارش خود اضافه میکند‌که قرار بود دیروز قبل از ظهرتیمسار‌رسائی فرمانده نیروی دریائـی ایران و همراهان در مانور دریائی مشترك ایران و امریکا شرکت نمایندولی بعلت طوفانی بودن هوا و دریا حضور این عده در مانور میسر نشد .

این مانور مشترك دیشب نیز با اجرای برنامه های شبانه انجام گردید . دیشب در آبهای جزیره خارك و بندر بوشهر که متلاطم بودمناظر جالب توجهی دیده میشد واحد های شناور که مانورشبانه را شروع کرده بودند برای آنکه یکدیگر را ببینند فشفشه هائی در هوا پرتاب میکردند و پس از مشخص کردن یکدیگر عملیات شبانه مانور را انجام میدادند .

آتش‌بازی‌دردریا

دیشب نیز صدای غرش توپ‌و مسلسل در گوش اهالی‌بندربوشهر طنین میانداخت و باعملیات شبانه مانور منظره آتش بازی جالب و تماشائی در دریا بوجود آمده‌بود وعده زیادی از اهالی این مناظرزیبا را تماشا میکردند .

حمله به کشتی های تجارتی

گزارش امروز خبرنگار ماحاکی است که امروزعملیات‌مانورمحافظت از کشتیهای بازرگانی است‌بدین ترتیب که کاروانی از قایقهاو بلم های کوچك و موتور لنجها بعنوان کشتیهای تجاری در میان محافظت ناوگانها براه‌میافتند و چندین‌واحد شناور نیز بعنوان کشتیهای‌جنگی دشمن به آنها حمله میکنند وناو های دریائی از این کاروان‌محافظت میکنند .

گم شدن هواپیما

ساعت چهار بامدادیروزفرمانده نیروی دریائی باتفاق عده ای از افسران از فرودگاه آبادان بطرف جزیره خارك پرواز کرد و قراربود هواپیما ساعت پنج صبح درفرودگاه خارك فرود آید .

خبرنگار ما در آبادان که در هواپیمای مذکور بود در گزارش خود میافزاید ولی‌ساعت پنج و سی دقیقه شد و هنوز هواپیما درپرواز بود کم‌کم آثار ناراحتی در قیافه سرنشینان هواپیما بچشم‌میخورد.در این وقت از طرف خلبان هواپیما اعلام شد که چون فرودگاه خارك چراغ باند ندارد باین جهت‌هواپیما یکساعت دیگر در بالای‌جزیره‌خارك پرواز میکند تا هوا روشن شود و بتوانیم فرود آئیم با این ترتیب ناراحتی سرنشینان هواپیما تا حدی برطرف شد ولی ساعت شش و نیم صبح که هوا روشن شد ما درزیر پای خود امواج متلاطم دریارادیدیم

هرلحظه برناراحتی سرنشینان هواپیما افزوده‌میشد مخصوصاوقتی فهمیدیم که خلبان بر اثر طوفانی بودن هواراه را گم کرده است .

تقاضای کمك

سرانجام خلبان‌هواپیماازفرودگاه های خارك و کلیه فرودگاه های خوزستان استمداد کرد از طرف شرکت نفت و شرکتهای هواپیمائی چندین هواپیمای اکتشافی‌برای پیدا کردن هواپیمای ما و راهنمائی آن پرواز کردند

متاسفانه هواپیما های کمکی نیز بعلت طوفان شدید هوا موفق‌نشدند خلبان هواپیمای ماراکمك‌وراهنمائی کنند .

پنج ساعت و نیم سرگردانی

بهر حال پس از پنج ساعت ونیم سرگردانی بالاخره خلبان‌هواپیمای ما توانست بامهارت خاصی هواپیما را مجددا بطرف آبادان‌هدایت‌کرده ودرفرودگاه آبادان فرود آید .

سرنشینان هواپیما ساعت سه بعد از ظهردیروز دوباره بطرف جزیره خارك عزیمت کردند .

شرکت ترکیه و پاکستان

گزارش تلفنی خبرنگار ما از بنادر جنوب اضافه میکند : دیروز در حالیکه خلیج فارس طوفانی و هوای سواحل جنوب ابری‌بودوباران بشدت میبارید ورعد و برق میغرید مانور مشترك ناوگانهای ایران ، آمریکا ، انگلستان ، ترکیه و پاکستان شروع شد ناو های ایران وامریکا قبلا آمده بودند وناوگان های انگلستان و ترکیه و پاکستان بعدا در این مانور شرکت کردند طبق اظهار مقامات نیروی دریائی متلاطم بودن دریا از لحاظ انجام عملیات جنگی در اجرای این‌مانور مشترك بسیار مناسب است زیرا یکی از برنامه های مانور اجرای مانور در موقع تلاطم و سختی دریا است که دیروز انجام شد

اضافات و مزایا و فوق‌العاده فنی بایگانیهای ثبت کل پرداخت میشود

امروزآقای فاضل‌سرجوئی‌مدیرکل ثبت به خبرنگار ما اظهار داشت : درنتیجه‌مذاکراتی که باآقای وزیر دارائی بعمل آمد موافقت شدبرای پرداخت اضافات و مزایا وفوق‌العاده فنی بایگانهای ثبت کل‌درشش‌ماهه آخر سال ۳۹ تامین اعتبار شود و بهمین منظور سیاهه اعتبارات مورد احتیاج تهیه و بوزارت دارائی‌ارسال گردید تا بعدا صورت پرداخت اضافات و مزایای کارمندان ثبت شهرستانهاهم‌صادر و ارسال‌گردد.

ضمنا تذکر میدهد اعتبار بقیه مطالبات کارمندان و خدمتگزاران ضمن بودجه سال ۱۳۴۰ منظور گردیده پس از تصویب پرداخت خواهد شد .

معاون بهداری خوزستان

آقای دکتر عبدالحسین ضیائی که از صاحب‌منصبان‌قدیمی‌وزارت بهداری می‌باشد بسمت معاون اداره کل‌بهداری استان ششم (خوزستان) منصوب و مشغول کارگردید .

سخن

مجلهٔ ادبیات و دانش و هنر امروز

شماره هفتم منتشر شد

رسیدگی بپرونده‌های مشمولین عادی

امروز آقای سرهنك فردوس رئیس حوزه تهران بخبرنگار ما گفت:

برای اینکه بوضعیت مشمولین عادی متولد ۱۳۱۲ تا ۱۳۱۵ که بفرمان شاهنشاه معاف شدند در اسرع وقت رسیدگی شود و برگهای معافیت قانونی به آنان تحویل گردد لزوما بدینوسیله بکلیه مشمولین سالهای‌بالا اخطار میگردد که باستثنای روزهای تعطیل همه روزه صبح و عصر در تاریخ مشروحه زیر بحوزه تهران مراجعه نمایند.

۱ـ مشمولین عادی متولد ۱۳۱۲ از تاریخ سه شنبه ۲۰ تا ۲۷دیماه

۲ـ مشمولین عادی متولد ۱۳۱۳ از روز چهارشنبه ۲۸ دیماه الی چهارم بهمن ماه

۳ـ مشمولین عادی متولد ۱۳۱۴ از روز پنجشنبه پنجم بهمن تاروز سه‌شنبه پانزدهم بهمن‌ماه ۱۳۳۹

۴ـ مشمولین عادی متولد ۱۳۱۵ از پنجشنبه ۱۳ بهمن تاچهارشنبه ۱۹بهمن ۱۳۳۹ .

رئیس حوزه تهران همچنین بخبرنگار ما گفت که بازدید هیئت بازرسان از کارگزینی های موسسات و ادارات ادامه دارد.

تاشش ماه دیگر می‌توان خشکبار صادرکرد

براثر مذاکرات وزارت بازرگانی بادولت آلمان غربی آن دولت موافقت کرده است که از تاریخ دوم دیماه تا ۶ماه خشکباری که میزان گوگرد آن از ۲در صد تجاوز نکند می توان به‌آلمان غربی صادر کرد .

برف وباران درشهرستانها :

خیابانهای‌اهواز‌زیرآب‌فرا‌گرفته

راههای همدان، زنجان وسنندج بسته شده

گزارش خبرنگاران مادرشهرستان ها حاکی استکه بر اثر بارندگی‌و ریزش برف طی دو روز اخیردر صفحات غرب قسمتی ازراههامسدود شده ودر سایر شهرستانهای‌شمالی وجنوبی هوا روبسردی گذاشته است .

در بیجار

گزارش تلگرافی خبرنگار مادر بیجار حاکی استکه بر اثرنزول برف سنگین در کلیه صفحات‌غرب راههای همدان ـ زنجان و سنندج مسدود شده و بیجار در محاصره برف قرار گرفته است نزول برف بحدی استکه بیم قطع ارتباط‌تلفنی وتلگرافی میرود فعالیت برای باز کردن راههای این منطقه شروع شده است ولی گمان نمیرود تا دو سه روز دیگر راههای اینمنطقه‌باز شود .

در مهاباد

خبرنگار ما در مهاباد گزارش میدهد ازساعت ۱۱ صبح دیروز هوای مهاباد ابری شد و نزول‌برف آغاز گردید هم اکنون هم ریزش برف بشدت ادامه دارد .

در گیلان

گزارش خبرنگار ما در رشت حاکی استکه هوای رشت و سایر شهرستانهای گیلان از پریشب بشدت سرد شد و ازدیروزبارندگی در صفحات گیلان آغاز گردیداین بارندگی توام باطوفانی شدید بودو باسرمائی که حکمفرما شده گمان میرود بارندگی تبدیل بریزش‌برف شود .

درسایر شهرستانها

طبق گزارش خبرنگار ما درسایر شهرستانها هوای مناطق‌جنوب هنوز هم در سرتاسر سواحل خلیج‌فارس ابری و بارانی است و درخراسان نیز هوا بشدت سرد شده و در بعضی نقاط ریزش برف و بارندگی ادامه دارد .

در اهواز

خبرنگار ما در اهواز تلفنی گزارش داد شهر اهواز درمه‌غلیظی فرو رفته است . غلظت مه بحدی است که از پنج قدمی هیچ چیز دیده نمیشود . اتومبیلها با چراغ های روشن حرکت میکنند و معهذا رفت وآمد وسائل نقلیه خیلی‌بسختی انجام میگیرد . هم اکنون گر چه بارندگی پایان یافته است ولی سرـ تاسر خیابانها و معابر را آب فرا گرفته و درجه حرارت ده درجه بالای صفر است.

یکصدکوره آجرپزی تعطیل میشود

شهردار دستوراتی برای تنزل نرخها صادرکرد

امروز آقای فرود شهردارتهران دستورات جدیدی برای تنزل نرخ خواربار و تره‌بار در شهر صادر کرد .شهردار ازمیادین شهربازدید نمود و بمامورین مربوطه تذکرداد تا اقدامات لازم را برای اجرای اوامر شاهنشاه و دستورات آقای نخست وزیر مبنی بر تنزل دادن نرخ کالا ها بعمل آورند.

شهردار تهران در چند میدان بمغازه های بار فروشی رفت و از نرخ میدان و تفاوت آن با بازار های شهر سئوالاتی کرد .

همکاری اصناف

شهردار تهران امروز بخبرنگار ما گفت : بر اثر همکاری اصناف تهران قیمت ماهی و مرغو بسیاری از کالا های مورد نیاز مردم تنزل یافته است . شهردار افزود : مرغ و ماهی و میوه بحد وفور درسراسر شهر تهران در دسترس مردم قرار دارد.

دستور جدید

بدستور شهردار تهران از امروز ماموربن از حمل خاك بکود های کوره ها جلوگیری کردند در جاده فرح آباد تعدادی از کوره های‌آجر پزی هستند که خاك آنها تمام‌شده و برای تولید آجر ناچار هستند تا از خارج شهر خاك باین مکان بیاورند طبق ماده پنج موافقت نامه شهرداری و صنف فخار قرار است هر یك از کوره ها که خاکش‌تمام شود بلافاصله تعطیل گردد دستور جدید شهردار مبنی بر جلوگیری از حمل خاك بکود ها موجب‌خواهد شد که‌در حدود یکصد کوره‌تعطیل گردد .

مجلس یادبود : بیاد روح پر فتوح برادر گرامی عزیزم **آقای نصرالله فرخوی** ساعت دو بعد از ظهر روز پنجشنبه ۱۵ر۱۰ر۳۹ مراسم یادبودی در آرامگاه ابدی آن‌فقید بزرگوار برپاست امید است که دوستان و آشنایان محترم با حضور خود مفتخرم فرمایند وسائل رفت و آمد در ساعت مذکور از منزل این بنده خیابان کاج جنوبی کوچه شیران کوچه اشکبوس شماره ۴۰ آماده است.

افندیه فرخوی

بدینوسیله باکمال تاسف درگذشت شادروان **آقای منصورمفتاح** را در اصفهان باستحضار دوستان‌و آشنایان و خانواده های مفتاح‌ـ نورزادـ کاردارـ صدر(صدرالاشراف)ـ صدیقی ـ صهبا ـ آسایش ـ آراسته ـ مومن‌زاده ـ پاشنه‌طلا جمالی‌ـ یزدانی‌ـ بیانی‌ـ اسعدبختیاری‌ـ درخشان نوری ـ پور تیمور ـ مظاهری و سطوتی میرساند ـ مجلس ختم مردانه روز پنجشنبه پانزدهم دیماه جاری از ساعت سه تا پنج بعد از ظهر در مسجد مجد و مجلس تذکر زنانه‌ازساعت سه بعد از ظهر همان روز در منزل صبیه آن مرحوم واقع در خیابان نصرت خیابان جلالی کوچه ادیب (خانه شماره۱۶) برقرار خواهد بود .

محمد مفتاح (مفتاح لشگر) ـ مریم کاردار (مطهر ـ السلطنه)ـ عزت نورزاد ـ عشرت مفتاح‌ـ شمسی مومن‌زاده‌ـ فرح‌مفتاح ـ دکتر ناصر مفتاح ـ دکتر محمود مفتاح ـ محسن مفتاح‌ـ مهدی مفتاح‌ـ سید حسام‌الدین مومن زاده

آگهی‌های تسلیت

جناب آقای عبدالحسین حائری

مصیبت مولمه درگذشت مادر عزیزتان را صمیمانه تسلیت عرض نموده بقای عمر و توفیق بیشتر آن دوست بزرگوار را از خداوند متعال خواهانم . **محمدعلی علوی**

با نهایت تاسف مصیبت وارده را بهمکار محترم‌جناب آقای علی دائی ریاست دبستان دکتر صورتگر تسلیت عرض بقاء عمر بازماندگان را از خداوند مسئلت دارم .

آ‌ـ۳۳۴۳۱ **عشرت گودرزی**

افسران و درجه داران آجودانی کل نیروی زمینی با نهایت تاسف و ابراز همدردی مصیبت وارده را بسرکار سرهنك هوائی هوشنك نخعی تسلت عرض می نمایند .

آ‌ـ۳۳۴۳۷ **سرتیپ کیانی فر**

مصیبت وارده را بخانواده محترم صفدری قاجار بخصوص دانشجو هومان صفدری قاجار را تسلیت عرض نموده وبقاء سلامتی بازماندگان آنمرحوم را از ایزد متعال خواستاریم

از طرف دانشجویان گروهان سوم دانشکده افسری

آ‌ـ۳۳۴۱۹ **ستوان یکم عباسیان**

با نهایت تاثر درگذشت مرحوم دکتر جلال‌الدین را بعموم بازماندگان آنمرحوم بویژه‌دوست عزیزمان آقای‌ناصر فخر جلالی تسلیت عرض می نمائیم .

دانشجویان سال اول دانشکده دندانپزشکی

با نهایت تاثرو تاسف فوت شادروان محمد خشایار را بفرزندان برومند آن مرحوم تسلیت عرض نموده سلامتی و بقای خانواده محترم را از ایزد متعال خواستاریم .

سرتیپ لشکری‌ـ علی اکبر لشکری ـ تفرشی ـ سروان شهنام ـ حسین لشکری‌ـ محمد لشکری ـ منوچهر لشکری حسین دهقانمنش

با نهایت تاسف مصیبت وارده را بخانواده محترم هندی‌زاده مخصوصا آقای غلامرضا هندی زاده تسلیت عرض می نمائیم . **حمید امیدی ـ ناصرامیدی**

مصیبت وارده را بخانواده محترم نجات بینا بخصوص آقای دکتر روح‌الله بینا و آقای دکتر جمشید بینا تسلیت می گویم .

احمد فضیلت رئیس باشگاه ورزشی تسلیحات ارتش

دوست ارجمندم جناب سرهنك حسن خشایار

درگذشت پدر بزرگوارتانرا بشما و خانواده های خشایار ـ علی میرزائی ـ شهنام ـ ابتهاج تسلیت عرض می نماید . **محمد علی طاهری**

مصیبت وارده را بجناب آقای دکتر ناصر مفتاح‌صمیمانه تسلیت عرض می نمایم . **هایده توسلی**

مصیبت وارده را بخانواده محترم ادیب‌فر بخصوص همکار ارجمند آقای دکتر پرویز ادیب‌فر تسلیت عرض می نمائیم .

دکتر زهرا مجدفر‌ـ دکتر اسمعیل مسعود پور ـ حسن اعظمی ـ ستوان دوم جنت سرشت ـ ابوطالب فراهانی ـ دکتر میرجهانگیری ـ صامت

با نهایت تاسف بدینوسیله کلیه کارکنان شرکت‌سهامی برق‌جنوب‌فوت مرحوم حاجی‌حسن‌نامورراا بعموم‌بازماندگان آنمرحوم بخصوص جناب آقای جواد نامور تسلیت میدهیم.

علی‌اصغرندیمی‌ـ رضاسلیمانی‌ـ حسن عشقی‌ـ صمد نجاح بزرك مهدوی‌ـ حسن کریمپور ـ هدایت کریم‌خانی ـ حسین فراهانی ـ سید عباس تهرانی ـ رمضان طاهری نژاد

جناب حاج محمد کاظم شفیعی

با قلبی مملو از تاثر فقدان اسفناك حاج حسن افشاررا خدمت جنابعالی و خاندان محترم شفیعی ها تسلیت عرض نموده و بقاء عمر شما را خواهانیم .

علی اصغر غلامحسین تهرانی‌ـ احمد پونکی

کارمندان دبستان آذر

با نهایت تاسف مصیبت وارده را بخانواده محترم خشایار خصوصا دوست و همکار عزیز سرکار خانم ملیحه خشایار تسلیت عرض م ی‌نمایند .

مدیر دبستان آذر ـ ربابه مهربان پسند

آگهی

مجمع عمومی عادی شرکت سهامی تورنك در تاریخ شنبه اول بهمن‌ماه ۱۳۳۹ درساعت ۱۶در محل شرکت برای تعیین هیئت مدیره تشکیل میشود. ازکلیه آقایان صاحبان سهام تقاضا میشود در روز و ساعت مقررجهت انتخاب مدیران حضور بهمرسانند.

آ‌ـ۳۷۴۸۰ **شرکت سهامی تورنك**

جوان متهم بقتل دستگیر شد

مامورین بالباس مبدل درقم و قزوین‌ویافت‌آباد بدنبال متهم بودند ـ متهم در بازجوئی ضمن اعتراف بنزاع خود بامقتول منکرقتل شد

صبح امروز مردی که متهم بقتل است توسط‌مامورین پلیس بازداشت شد و باپرونده مربوط به مقامات قضائی تحویل گردید .

ساعت هفت ونیم پریشب‌بمامورین کلانتری‌ده‌اطلاع دادند صاحب‌مغازه چلو کبابی روشن بنام حاج اسمعیل مانی در چهار راه خاکبز خیابان سینا بدست یك کبابی بنام رضا منیوش زاده با کارد قصابی بسختی مجروح شده است .

مجروح به بیمارستان سینا منتقل شد ولی در نتیجه خونریزی شدید در گذشت مامورین وقتی به محل حادثه رسیدند متوجه شدند که از متهم به قتل اثری نیست و نامبرده متواری شده است .

در تعقیب متهم

از همان شب بدستور سر کرد تیموری عده‌ای از مامورین بالباس مبدل برای دستگیری متهم به‌قم و قزوین و یافت آباد که احتمال داده میشد رضا به آنجا رفته باشد، اعزام گردیدند ولی اقدامات این مامورین بجائی نرسیدتا اینکه‌صبح امروز مامورین کلانتری ده موفق شدند متهم را در خیابان مخصوص دستگیر نمایند .

اظهارات متهم

رضا منیوش زاده در بازجوئی منکر قتل حاجی اسمعیل گردید و گفت من با حاج اسمعیل نزاع مختصری کردم ولی بهیچوجه او را با چاقو نزدم .

وقتی مامورین از او پرسیدند که پس از وقوع قتل در کجا بوده اظهار داشت که این دو شب را در منزل یکی از بستگانش بسر برده است .

متهم در منزل مقتول

بقراریکه خبر نگارما کسب اطلاع کرده ۵ سال پیش رضا مینوش‌زاده (متهم بقتل) مدتی در منزل حاج اسمعیل (مقتول) بسر میبرده و حتی مقتول برای رضا بخواستگاری رفته و در مراسم ازدواج وی کمك کرده بود .

پرونده پس از تکمیل بداد سرای تهران فرستاده شد و در شعبه اول باز پرسی‌مورد رسیدگی قرارگرفت

باز پرس پس از تحقیقات با قرار لازم رضا را توقیف کرد .

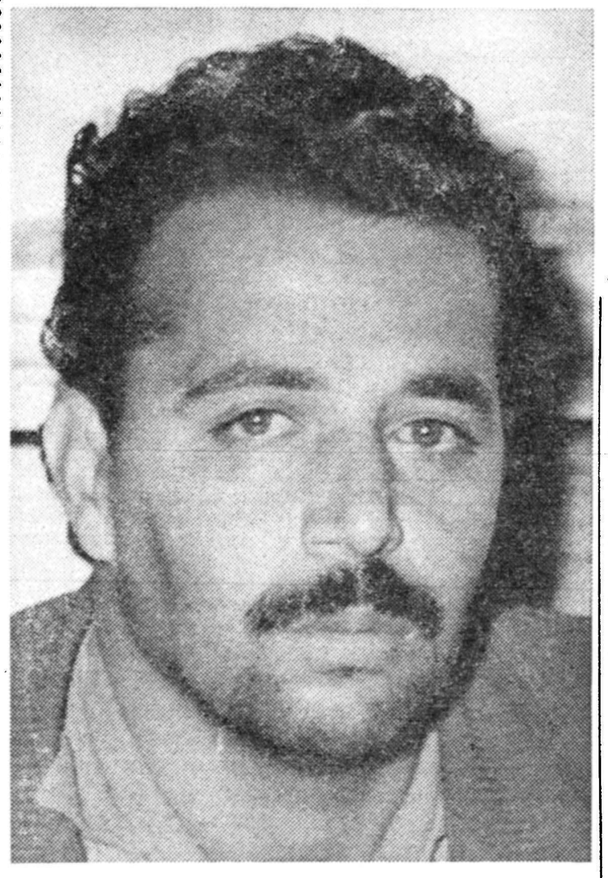

رضا مینوش زاده‌که متهم بقتل شده است

طلسم بی‌خاصیت!

دیروز مردی بنام نو روز علی که ۳۶ساله‌است ودرائر زمین خوردگی در خیابان ناصر خسرو زخمی شده بود در بیمارستان‌حکیم الملك‌بستری گردید .

موقعیکه نوروز علی را در اطاق عمل لخت کردند ۱۷ دعا و طلسم به دست و پا و گردن و کمرش بسته شده بود .

نوروز علی میگفت هفته پیش‌برای پیدا کردن کار به تهران آمدم و این طلسم ها و دعا ها را همسرم برایم گرفته بود تا در تهران چشم زخم و آسیبی بمن وارد نشود .

نوروز علی اهل مازندران استو دیروز بعلت لیز بودن کف خیابان بزمین سقوط کرده بداخل جوی آب افتاده بود .

قماربازها چاقو هم کشیدند

امروز دادسرای ناحیه ٤ تهران ۷ نفر باسامی ایوب ، محمد ، ابراهیم، علی ، محمد صادق ، سیف‌اله و رزاق راباتهام چاقو کشی در خرابه های قلعه مرغی توقیف کرد .

این عده دیروز در خرابه های قلعه مرغی بایکدیگر قمارمیکردند وبرسر قمار بازی میان آنها زد و خوردی روی داد و هر ۷ نفر با چاقو مجروح شدند و در بیمارستان بستری گردیدند .اختلاف این هفت نفر قمارباز برسر ۲۰ ریال بوده است .

ارث‌مادرش رامیخواست

اختلاف بین پدر وپسر بالاخره باین ترتیب حل شد

صبح امروز پسر ۲٤ ساله‌ای‌بنام علی اصغر که از پدرش مطالبه میراث مادرش را کرده و بر سر همین ادعا سر انجام کارشان به نزاع کشیده بود از کلانتری ۱٤ بناحیه یك دادسرا اعزام شد.

علی اصغر ضمن بازجوئی مدعی بود که پس از مرك مادرش اموال و اثاثیه موروثی او را پدرش ضبط کرده است و بعلاوه پس از تصرف اموال مادر او ، زن تازه‌ای هم‌گرفته و بهمین جهت حاضر نیست اثاثیه موروثی او را پس بدهد !

۲٤ سال خرج کرده‌ام

غلام در برابر این ادعای پسرش میگفت : ۲٤ سال است مخارج‌علی اصغر را پرادخته‌ام و چون او نمی خواهد دنبال کار و کسب برودهمه روزه مزاجم من است امروز که باو گفتم که از این پس باید دنبال‌کار برود میراث مادرش را از من ادعا کرده است.

چون این پدر و پسر در کلانتری حاضر نشدند با هم سازش کنند همراه پرونده روانه‌ناحیه یك‌دادسرا شدند .

در بازپرسی علی اصغر حاضر شد بشرطی که پدرش از اموال‌مادر او یك لحاف و یك تشك باو پس بدهد مزاحم او نباشد . غلام با قبول این پیشنهاد از علی اصغر تعهد گرفت که پس از تحویل لحاف و تشك دنبال کا رخود برود.

بی‌احتیاطی عابر بقیمت جانش تمام شد

ساعت۹ و ده دقیقه صبح امروز اتوبوس شماره۶۷۸شرکت‌اتوتوکل برانندگی ابراهیم خادم دوست در سه‌راه فرودگاه مهرآباد با عابری بنام عباس تصادف کرد شدت تصادف باندازه ای زیاد بودکه‌عابر در همان محل تصادف درگذشت علت تصادف بطوریکه کارشناس اداره راهنمائی و رانندگی نظریه داده است بی احتیاطی عابر پیاده و حرکت ناگهانی وی بطورمورب‌در طول جاده بوده است .راننده‌شرکت اتوتوکل توسط مامورین‌ژاندارمری دستگیر و تحویل دادسرا شد .

«عشق های آتشین» چگونه سرد میشود؟

دختری که همراه جوانی پای پیاده ازشهر خود فرار کرده بود اینك بدادسرا شکایت کرده که شوهرش سه ماه است بمنزل‌نیا مده است

امروز پرونده جلبی در دادسرای ناحیه ۹ تحت رسیدگی بود . زن ۲۷ ساله‌ای بنام صفیه که همراه این پرونده بدادسرای مزبور آمده بود میگفت:

موقعی که ۱۹ ساله بودم باجوانی بنام‌میرزا آشنا شدم . چون میرزا بی‌پول بود پدرم با ازدواج ماموافقت نمیکرد ، رفته رفته‌من‌نسبت به میرزا علاقمند شدم و تصمیم گرفتیم‌ازشهر خود فرار کنیم . ما در یك شب‌سرد زمستانی پای پیاده سی کیلومتر راه آمدیم‌تابجاده‌شوسه‌ر سیدیم سوار کامیونی شدیم و خود را بشهرری رسانیدیم در شهر ری چون هیچیك شناسنامه نداشتیم نزد آخوندی رفتیم و بطورغیر رسمی با هم‌ازدواج کردیم و اکنون دارای چهارفرزند هستیم .

گرفتار یك بیوه شد

صفیه سپس گفت : زندگی ما بسیار شیرین و دل انگیز بود تا اینکه شش ماه پیش من بیمار شدم و ۲ماه در بیمارستان خوابیدم و موقعی که مرخص‌شدم دیدم میرزا آن مرد گذشته نیست او به من و خانه‌اش دیگر علاقه‌ای نشان‌نمی‌دهد شبها دیر بخانه می آید ودر ظرف‌یکماه چند بار با هم زدوخورد کردیم یکبار من تصمیم‌بخودکشی گرفتم ولی نتوانستم « سمی »تهیه کنم و اکنون ۳ ماه است که میرزا بخانه من نیامده و خرجی نداده است و شنیده‌ام در خانه یك بیوه زن زندگی میکند و میخواهد اورا بگیرد.

تعهد سپرد

صفیه به آقای صدوقی رئیس دادسرای ناحیه ۹ میگفت :من‌پدرم، خانواده‌ام و حالا شوهرم را ازدست داده‌ام و نمیدانم بستری شدن من در بیمارستان سبب شد که‌شوهرم فریب بیوه زن پولدار را بخورد و زندگی مرا سیاه کند.

بدستور رئیس دادسرا میرزا احضار گردید و او نیز اعتراف‌کرد که بستری شدن‌صفیه دربیمارستان او را منحرف کرده است و تعهد نمود ظرف ۸ روزه مفیه را رسماعقد کند و برای بچه هایش شناسنامه بگیرد و دیگر بخانه بیوه زن‌نرود.

مقتول یکی از ورزشکاران ورزشهای باستانی بود

میخواست جریان دزدی راتماشا کند!

سارقین در قهوه‌خانه نقشه دزدی را طرح میکردند وسیدتقی درحالیکه خودرا بخواب زده بود بحرف آنها گوش میکرد

دیروز جوانی بنام سید تقی دریك دادگاه جنحه محاکمه میشد .

سید تقی متهم است موقعیکه دریك مغازه خواربار فروشی دزدی میکرده دستگیر شده‌است .

سید تقی درداگاه میگفت چند روز پیش در یك قهوه‌خانه در خیابان‌مولوی نشسته بودم .

چند نفر آمدند و کنار من روی نیمکت نشستند من‌ضمن اینکه چرت میزدم به حرفهای آنها نیز گوش میدادم .

آنها نقشه یك سرقت بزرك را میکشیدند حرفهای‌آنهابا ینجا که‌رسید برای من جالب شد ، لذا خودم را بخواب زدم ولی در واقع بحرف های آنها گوش میدادم .

نقشه سارقین چه‌بود

آنها نقشه سرقت از یك‌مغازه خواربارفروشی راکشیدندو قرارشد ساعت ده وسه ربع بعد از ظهریعنی یکربع پس از تعطیل‌شدن‌قفل آنراکه قبلا امتحان و کلیدش تهیه شده باز کنندودر مدت۵دقیقه قسمتی ازاجناس مغازه را بدزدند .

همچنین قرار شد یکی از آنها اتومبیلی بیاورد و اشیاء دزدی را در خیابان جمشید مخفی کند .

من که تمام حرفهای دزد ها را شنیده بودم ، بدنبال آنها راه‌افتادم. آنها وارد مغازه شده و پس ازسرقت در مغازه را باز گذاشتند و رفتندمن که تا اینجا قصد دزدی نداشتم وفقط میخواستم جریان یك سرقت را تماشا کنم‌وقتی‌دیدم درمغازه بسته‌نیست‌وارد مغازه شدم .

ناگهان‌عابری که‌ازپیاده رد میگذشت در مغازه را بست و مرا در آنجا زندانی کرد .

چند لحظه بعد مامورین آمدند ومرا گرفتندو حالا فهمیدم که آن‌عابرپس‌از اینکه در مغازه را بست جریان را با تلفن بمامورین اطلاع داد .

متهم سپس اضافه کرد:درباز‌جوئی من مشخصات سارقین و محل مخفی کردن اموال را گفتم‌وهمه آنهادستگیر شدند در اینصورت من بیگناه هستم. چون‌متهم‌وکیل نداشت،جلسه دادگاه تا تعیین وکیل تسخیری برای متهم تجدید شد .

۳سال از آزادی محروم‌شدند

بین بچه‌ها دعوا شد ولی وقتی بزرگها دخالت کردند یکنفر کشته شد

سه نفری‌که از آزادی محروم شده‌اند در ردیف جلو دیده میشوند

خردسال بنام عباس و قلی بر سر اختلافات کودکانه باهم نزاع کردند بدنبال نزاع بچه ها پدر و مادر و بستگان و دوستان آنها بطرفداری بچه های خود واردنزاع شدند و چند دقیقه بعد یك نزاع واقعی شروع گردید.

یك نفر کشته شد

دراین نزاع مردی بنام رمضان تاکستانی بقتل رسید چند ساعت پس از نزاع و کشته شدن رمضان مامورین ژاندارمری از جریان‌نزاع مستحضر شده و بمحل واقعه‌آمدند و عده‌ای ازمنازعین را دستگیر کرده با پرونده تحویل دادسرای قزوین دادند و از مین آنها قرار مجرمیت اسکندر و صفدر و فیروز صادر گردید . شعبه اول دادگاه عالی جنائی مدت‌سه روز مشغول‌رسیدگی باین پرونده بود و پس از سه روز متهمین را بزندان محکوم نمود.

در۲٤ ساعت گذشته :

۸ نفر دراثر تصادف و ۲ نفر بعلت نزاع مجروح شدند

در ۲٤ ساعت گذشته ۸ نفر باسامی حسن غلامی فرزند حسین حسینعلی فرزند قربانعلی، شیر محمد حسین فرزند محمود، علی‌شعبانی فرزندگنجعلی، سلطان اسلامی فرزند یدالله، محمد حسین کبیری فرزند عیسی، اسمعیل‌کاظمی فرزند محمد کاظم وعلی شهبازیان فرزند سیف‌الله بعلت حوادث رانندگی ودونفر باسامی نصیر حسینی فرزند رحیم دربخش ٤ و غلام حیدری دربخش ۲۰ بعلت چاقو خوردگی و نزاع مجروح شده ودر بیمارستانهای سینا وامدادی حکیم‌الملك‌بستری شده‌اند .

مراسم باشکوه هفته‌روزنامه‌فروش‌مقتول

امروزشعبه اول دادگاه عالی جنائی رای خود را در مورد سه‌نفر از اهالی قزوین بنام اسکندر بابائی فرزند فیروز و صفدر و فیروزبابائی فرزند رمضان صادر کرد.

بموجب رای دادگاه هر کدام از متهمین فوق باتهام شرکت درمنازعه منجر بمرك بسه سال حبس با اعمال شاقه محکوم شدند بموجب کیفر خواست صادره از دادسرای قزوین روز عاشورای سال گذشته دوطفل خردسال بنام عباس و قلی بر سر اختلافات کودکانه باهم نزاع کردند بدنبال نزاع بچه ها پدر و مادر و بستگان و دوستان آنها بطرفداری بچه های خود واردنزاع شدند و چند دقیقه بعد یك نزاع واقعی شروع گردید.

یك نفر کشته شد

دراین نزاع مردی بنام رمضان تاکستانی بقتل رسید چند ساعت پس از نزاع و کشته شدن رمضان مامورین ژاندارمری از جریان‌نزاع مستحضر شده و بمحل واقعه‌آمدند و عده‌ای ازمنازعین را دستگیر کرده با پرونده تحویل دادسرای قزوین دادند و از مین آنها قرار مجرمیت اسکندر و صفدر و فیروز صادر گردید . شعبه اول دادگاه عالی جنائی مدت‌سه روز مشغول‌رسیدگی باین پرونده بود و پس از سه روز متهمین را بزندان محکوم نمود.

کله پز لخت بخیابان آمده بود!

امروز کله‌پزی بنام علی اکبر باتهام لخت شدن در معابر عمومی‌و جریحه‌دار کردن عفت عمومی به دادسرای ناحیه ٤ فرستاده شده‌بود. علی اکبر گفت : من لخت‌نشده‌ام بلکه چند نفر در یك کوچه خلوت در جوادیه بر سر من ریختند ومرا لخت کردند و فرار نمودند . من‌جز اینکه به خیابان بیایم چاره‌ای‌نداشتم زیرا در غیر اینصورت در کوچه‌از سرما سیاه میشدم . پرونده برای تحقیق بپیرامون صحت اظهارات‌علی اکبر تحت رسیدگی میباشد.

درجاده تهران‌نو مردی‌کشته شد

ساعت ده و نیم بعد از ظهر دیروز مردی در جاده تهران نو ایستگاه فرودگاه در اثر تصادف با اتومبیل کشته شد . راننده پس از تصادف باتومبیل فرار کردوتاکنون اثری از او در دست نیست.

در جیب مقتول این حادثه یك مهر پیدا شده که روی آن علی اکبر حسینعلی حك شده است . جنازه اکنون در اداره پزشکی‌قانونی نگهداری میشود.

آخر وقت امروز معلوم شد که مقتول اکبر ناپیدا فرزند حسنعلی نام داشته‌است.

اتومبیل ناگهان به پیاده رو رفت و ۲نفر را مجروح کرد

صبح‌امروز اتومبیل وانت شماره ۹۷٤۰ که‌از چهارراه مولوی بطرف میدان اعدام در حرکت بود درحوالی باغ فردوس بعلت کنده شدن چرخ جلویش ازمسیر خود منحرف گردید و وارد پیاده رو گردید . دراین حادثه ۲نفر مجروح شدند . یکی‌از این دونفر آخوندی بنام ابوالقاسم عزیزی ودیگری دوچرخه سواری بنام رضا امیری است . این دونفر اکنون دربیمارستانهای‌امدادی حکیم‌الملك بستری هستند ورانندە که حسین علیائی نام دارد بدادسرای‌ناحیه ٦فرستاده شده‌است .

درخزانه حمام مرد

دیروز پیر مرد مجهول الهویه۵۰ ساله‌ای برای استحمام به گرمابه بهارستان در خیابان سیروس رفته بود وارد خزانه حمام شد و چندلحظه بعد درگذشت.

متصدی حمام دستگیر شده وبا پرونده بناحیه شش دادسرای تهران فرستاده شد.

برنامه دومین فستیوال تهران

٤شنبه ۱٤ دیماه — مرك فرار میکند (از: فرانسه)

«دوبله بفارسی»

٥شنبه ۱۵ دیماه — معبود «تالپا» (از: مکزیك)

«سینماسکوپ ـ رنگی ـ دوبله بفارسی»

علاقمندان برای تهیه بلیط ورودی برنامه هرشب میتوانند ازصبح تاساعت ۹ بعدازظهرهمان‌شب‌بسینما سعدی مراجعه نمایند.

شرکت آش. ن.ا ـ سینه کلوب ایران

ازامشب درسینما

رادیو سیتی

یك فیلم کمدی امریکائی باسوژه‌ای فراموش نشدنی

از بیوه‌ها بپرهیزید (رنگی)

باشرکت پولسازترین هنرپیشه جهان دوریس دی

و جك‌لیمون ـ ارنی کواکس

شاهنشاه کارخانه عظیم بافندگی ممتاز را افتتاح فرمودند

*** وزیر صنایع ومعادن: کارخانه‌ای که بدست مبارك ملوکانه افتتاح میگردد از جدیدترین کارخانه‌های ریسندگی**
*** وبافندگی ویکی از سه کارخانه بزرك بافندگی کشور است**
*** آقای عبدالله مقدم مدیر کارخانه : این کارخانه یکی از صدها اثری‌است که درنتیجه تدابیر خردمندانه شاهنشاه وثبات سیاسی واقتصادی کشور بوجود آمده است**
*** تاپایان سال محصول کارخانه به یکصد هزار متر در روز خواهد رسید**

یکی از کارخانجات عظیم نساجی کشور عصردیروز بدست اعلیحضرت همایون شاهنشاهی افتتاح شد و رسما کار خود را آغاز کرد .

این کارخانه که از جدید ترین و کاملترین کارخانه های نساجی‌است یکی از سه کارخانه عظیم نساجی کشور خواهد بود .

گزارشی که آقای حاج عبدالله مقدم معروض داشت نشان داد که چه سرمایه عظیم و چه کوشش بی نظیری برای ایجاد این‌کارخانه بکار رفته است و بقول آقای مقدم این کارخانه یکی از صدها اثری است که در نتیجه تدابیر خردمندانه‌شاهنشاه وثبات سیاسی و اقتصادی کشور به وجود آمده است .

تشریف فرمائی شاهنشاه بکارخانه ممتاز تنها برای افتتاح یك کارخانه بزرگ که‌عده‌ای ازافراد کشور آنرا بوجود آورده‌اند نبود بلکه بخوبی معلوم بود که شاهنشاه مصممند از این فرصت هااستفاده کنند وشخصا با کارگران زحمتکش و مولدکشور در خصوص کار و وضع زندگی‌آنها باآنها صحبت فرمایند .درهر قسمت کارخانه که کارگری دسته گلی‌تقدیم حضور ملوکانه میکرد شاهنشاه با سیمای متبسم و صمیمانه مدتی از کارگر مزبور در خصوص میزان مزد مدت کار روزانه ـ وضع معیشت ـ تحصیلات و حتی محل خانه و طرز رفت و آمد بکارخانه وخیلی مطالب دیگر سئوالاتی میفرمودند و با علاقمندی تمام پاسخ های کار گران را استماع میفرمودند .

شاهنشاه از اینکه در کناردستگاه ها و ماشین آلات عظیم و فراوان کارخانه کارگران بانشاط و با سواد مشغول کار بودند آشکارا خوشحال بودند .

تشریف فرمائی

اعلیحضرت همایونی در ساعت سه و پانزده دقیقه بکارخانه تشریف فرما شدند و از طرف آقای نخست وزیر و وزرای صنایع و معادن وکار ودارائی و مشاور و روسای بانکهای مرکزی و ملی و مدیران کلوخانه‌و عده ای‌از امرای ارتش مورداستقبال قرار گرفتنددر مراسم افتتاح‌کارخانه جمعی از بازرگانان درجه اول کشور و عده‌ای از شخصیت های برجسته مملکت نیز حضور داشتند .

شاهنشاه آقای نخست وزیر و سایر مستقبلین رامورد تفقد قرار دادند .

بامر مبارك ظرف سه سال گذشته باکمك مادی‌ومعنوی دولت‌اعلیحضرت همایونی مبالغ مهمی در صنعت نساجی سرمایه گذاری شده است و در حال حاضر در ۲۶ کارخانه ریسندگی پنبه‌و۲۶ کارخانه‌ریسندگی وبافندگی متجاوز از

۴۸۰۰۰۰ دوك ریسندگی
۱۰۰۰۰ دستگاه بافندگی

نصب ومشغول بکار است و حال آنکه تعداد دوکهای ریسندگی پنبه در سال ۱۳۳۶ فقط ۲۸۰۰۰۰ وتعداد دستگاههای بافندگی درهمان سال ۴۵۶۴ دستگاه بوده است و به این ترتیب توفیق حاصل شده است که محصول ۷۴ میلیون متر سال ۱۳۳۶ به نحو قابل ملاحظه ای افزایش‌یابد ودر سال ۱۳۳۸ به ۱۴۸ میلیون‌متر بالغ گردد .

پیش بینی میشود که میزان‌تولید بلوچه نخی در سال جاری بحدود ۱۹۰۰ میلیون ریال وام توصیه شده وبطور کلی در حال حاضردر نساجی ایران متجاوز از ۱۲٫۵ میلیاردریال سرمایه گذاری شده و متجاوز از یکصد هزار نفر کارگر مستقیما به امر نساجی اشتغال دارند که ۴۷هزار نفر آنها در کارخانه ها ۵۵ هزار نفر دیگر از دستبافی امرار معاش میکنند وبه این جهات صنعت نساجی ایران از مهمترین صنایع کشور بشمار میرود .

کارخانه ای که امروز به دست مبارك ملوکانه افتتاح میگردد از جدید ترین واحد های ریسندگی و بافندگی و یکی از سه کارخانه بزرگ کشور میباشد و دارای ۴۰ هزار دوك و ۱۰۲۵ دستگاه بافندگی است وآقای عبدالله مقدم مدیر شرکت سهامی ریسندگی و با فندگی ممتاز ایران با کسب اجازه‌از پیشگاه‌مبارك ملوکانه توضیحات لازم راجع به آن جان نثار از طرف خود و بنمایندگی از طرف هیئت مدیره شرکت و کلیه کارکنان کارخانه نزول اجلال شاهانه را خیرمقدم عرض مینماید .

تشریف فرمائی شاهنشاه بکارخانه وبازدید از تاسیسات آن بزرگترین مشوق هیئت مدیره و مهندسین و کارکنان کارخانه بوده و از این‌افتخار برخود میبالند .

این کارخانه یکی از صدها اثری است که در نتیجه تدابیر خردمندانه شاهنشاه از محل پشتوانه اسکناس بوجود آمده و در حال حاضر در سه متر مربع وشامل ۱۰۲۹ دستگاه‌است که بهره‌برداری از ۷۰۰ دستگاه آن شروع و از بقیه تا پایان سال جاری بهره‌برداری خواهد شد .

۳ـ قسمت رنگرزی بمساحت ۸۵۰۰ متر مربع شامل ماشین‌آلات‌سفیدگری رنگرزی ،چاپ و تکمیل بوده و ظرفیت فعلی آنها روزانه هشتاد هزار متراست و در آینده نزدیك به یکصد الی یکصدو ده هزار متر بالغ خواهد شد.

۴ـ قسمت نیروی برق‌وبخاربمساحت ۱۰۰۰ متر مربع شامل سه دستگاه دیك‌بخار که بظرفیت ۲۴ تن و دو دستگاه توربین بقدرت ۲۵۰۰ کیلووات و چهار دستگاه موتور دیزل بقدرت ۱۳۵۰ کیلووات که همگی آماده ودر حدود احتیاج ازآنها بهره برداری میشود .

۵ـ قسمت های تعمیرخانه که مقدار اعظم لوازم یدکی کارخانه را تهیه و تعمیرات لازمه را انجام‌میدهد.

۶ـ مساحت زیر بنای‌ساختمانهای متفرقه شامل انبار قطعات یدکی و انبار مواد اولیه و انبار محصول و دفتر و بهداری و نگهبانی و سالن‌غذاخوری جمعا حدود ۱۰ هزار متر مربع می‌باشد .

مصرف فعلی پنبه روزانه ۱۴ تن میباشد که‌نیمی‌از آن‌بمصرف‌بافندگی وبقیه بصورت نخ ببازار عرضه میگردد و با بکار افتادن بقیه ماشین های بافندگی مصرف پنبه تا حدود ۱۶تن افزایش یافته و نخ حاصل از آن تماما بمصرف بافندگی خواهد رسید .

تشکیلات کارخانه

۱ـ تعداد کار گران کارخانه ۲۰۷۳ نفر است که از این عده۱۱۲ نفر زن وبقیه مرد میباشند وتعداد کارمندان اعم از فنی و اداری فقط۸۵ نفر است و باین ترتیب جمع کارکنان کارخانه۲۱۵۸ نفر می‌باشند و رفت‌و آمد کلیه آنان بوسیله اتوبوسهای اختصاصی انجام میگردد .

۲ـحقوق‌پرداختی بکارکنان کارخانه درماه بالغ‌بر۷میلیون‌و۱۲۰هزار ریال است که از این مبلغ همه ماهه حدود نهصد هزار ریال بابت حق‌بیمه های اجتماعی‌پرداخت میگردد .و در عین‌حال‌کارخانه دارای‌درمانگاه‌مجهزی است که در تمام ۲۴ساعت طبیب و پزشکیار داشته و بطور متوسط شبانه روز یکصد نفر از کارگران را مداوا ودارو‌ی رایگان دراختیارآنان‌میگذارد وهزینه این‌قسمت ماهیانه برابر۱۵۰ هزار ریال است که تقاضا شده از طرف سازمان بیمه های اجتماعی تامین گردد .

۳ـ کارخانه ممتازباایجادحسابداری بطریقه صنعتی توانسته است همواره گردش کار کارخانه را بطور دقیق کنترل نموده وقیمت صحیح تمام شده محصول را همه ماهه بدست آورد .

هزینه های انجام شده برای تاسیسات

۱ـ قیمت زمین و ساختمان
۳۶۰ میلیون ریال

۲ـ ماشین آلات و هزینه نصب
۸۳۰ میلیون ریال

۳ـ وسایل نقلیه
۱۴ میلیون ریال

جمع یك میلیارد و ۲۰۴ میلیون ریال .

سرمایه در گردش

۱ـ لوازم یدکی و مواد شیمیائی رنك ۳۸ میلیون ریال

۲ـ مواد اولیه پنبه ۴۳ میلیون ریال

۳ـ اقسام کالای در جریان ساخت ۳۵ میلیون‌ریال

۴ـ کالا های ساخته شده ۱۷ میلیون ریال

۵ـ مطالبات بابت فروش محصول ۸۲ میلیون ریال

جمع ۲۱۵ میلیون ریال

فروش فرآورده های کارخانه از هنگام تبدیل پنبه به پارچه تا وصول بهای حاصل از فروش که‌معمولا بوعده انجام میگردد شش ماه بطول میانجامد و با توجه بصادرات عمده پنبه کارخانه ها ناچارند مصرفی ۶ماه راتامین‌نمایند چون معاملات پنبه اکثرا نقدی‌است اجرای این امر از نظر مالی مقدور نبوده و چنانچه از طرف دولت و بانك ملی توجهی در این راه‌مبذول‌نگرددر آخر فصل کارخانه‌ها با خطر نایابی پنبه مواجه خواهند شد رجاء واثق دارد که‌عنایات‌خاص‌شاهنشاه این‌مشکل را نیز چون سایر مشکلات آسان نماید .

شاهنشاها از نظرچاکروهمکارانم آنچه تاکنون انجام شده بسیارناچیز بوده‌است و با استظهار به توجهات عالیه آن شهریار دادگستر و حمایت اولیاء محترم دولت برخود فرض میدانیم در راه تکمیل بهره‌برداری از هیچ مشکلی نهراسیده‌و از هیچ کوششی دریغ ننمائیم تادین خود را به میمن بهتراداکرده‌باشیم.

شرکت خود را موظف میداند که از کمکهای ذیقیمت جناب‌آقای مهندس شریف امامی چه در زمان تصدی وزارت صنایع‌و چه دردوران ریاست هیئت دولت و جناب آقای مهندس ضیائی وزیر صنایع که همواره با راهنمائی های شایان‌مدد کار شرکت بوده‌اند تشکر نماید و همچنین از جناب آقای کاشانی رئیس کل بانك مرکزی و جناب آقای مجیدیان مدیر کل بانك‌ملی که در براه انداختن چرخهای مالی شرکت و رفع حوائج آن سهم بزرگی‌داشته و قسمت مهم موفقیت کارخانه مولود مساعدتهای‌گرانبهای آنسازمان بزرك اقتصادی است سپاسگذاری نماید .

بدیهی است زحمات شبانه‌روزی مهندسین ایرانی که در تهیه‌نقشه های ساختمانی و نصب ماشینها و نظارت بر جریان امور کارخانه از هیچ کوششی دریغ ننموده‌اند مورد قدردانی شرکت میباشد .

در خاتمه اولیاء کارخانه ها و کارگران و ساکنین این ناحیه از خاکپای مبارك استدعا دارند امر فرمایند در ترمیم و توسعه جاده شهری که بخیابان سپهبد رزم‌آرا معروف ـ و در اثر کثرت رفت و آمد حائز اهمیت بوده و تصادفات زیادی در آن روی میدهد اقدام مقتضی بعمل آید .

اکنون از پیشگاه مبارك استدعا دارد بمنظور تشویق خادمین قدم رنجه فرموده و با بازدید تاسیساتی که ایجاد شده هیئت مدیره شرکت و کارکنان کار خانه را قرین مباهات فرمایند .

پس از عرض گزارش آقای‌حاج میرزا عبداله مقدم آقایان حاج‌محمد رضافاطمی ، حاج کاظم توکلیان ، حاج‌محمدتقی اتفاق ،حبیب القانیان، داود القانیان وحسین بصیر زاده ، اعضای هیئت مدیره شرکت‌سهامی ریسندگی وبافندگی‌ممتاز رابحضور ملوکانه معرفی نمود آنگاه‌شاهنشاه اراده فرمودند که از قسمت های مختلف کارخانه بازدید فرمایند .

در این موقع‌آقای مهندس‌محمد رضا عبرت رئیس کارخانه بحضور ملوکانه معرفی شد .

شاهنشاه از وضع تحصیلات و تجربیات ایشان سئوالاتی فرمودند که باستحضار رسید .

اولین قسمتی که مورد بازدید قرار گرفت قسمت نخ ریسی بود که اعلیحضرت همایونی به ترتیب از قسمت های حلاجی و کاردینك‌ـ فتیله ـ نیمتاب ـ تمام تاب ـ بقچه بندی دیدن فرمودند . بعد قسمت مقدمات بافندگی ـ بافندگی سپس قسمت سفید گری ـ رنگرزی ـ چاپ ـ تکمیل پارچه بازدید شد .

آنگاه قسمت های تولید نیروی برق‌ـ تعمیر گاه قطعات یدکی ـ انبار های قطعات یدکی و مواد شیمیائی و محصول‌و بالاخره‌بهداری مورد بازدید قرار گرفت .

در تمام مدت بازدید آقای مقدم مدیر عامل کارخانه و آقای‌مهندس عبرت رئیس کارخانه و مسئولین قسمت ها و کارگران به پرسش‌های شاهنشاه پاسخ میگفتند وتوضیحات لازم در هر مورد باستحضارملوکانه میرسید .

این بازدید قریب دو ساعت طول کشید و شاهنشاه در پایان بازدید دفتر یاد بود کارخانه را امضاء فرمودند و پس از ابراز رضایت از اقدامات آقای مقدم وسایر مومسین کارخانه در ساعت پنج و بیست دقیقه محوطه کارخانه را ترك فرمودند . تافاصله زیادی ازکارخانه در دو طرف جاده جمع کثیری از کارگران اجتماع نموده بودند وبا قیافه های خندان و چشمان متبسم در حالیکه بشدت کف میزدند‌نسبت به شاهنشاه‌ابراز احساسات میکردند و اعلیحضرت همایونی با تبسم و تکان دادن دست به آن پاسخ میگفتند.(

شاهنشاه گزارش آقای حاج میرزا عبداله مقدم مدیر عامل کارخانه‌را استماع میفرمایند . وزرای صنایع و معادن ـ کار ـ مشاور و مدیران کل بانك‌مرکزی و ملی ایران نیز در عکس دیده میشوند .

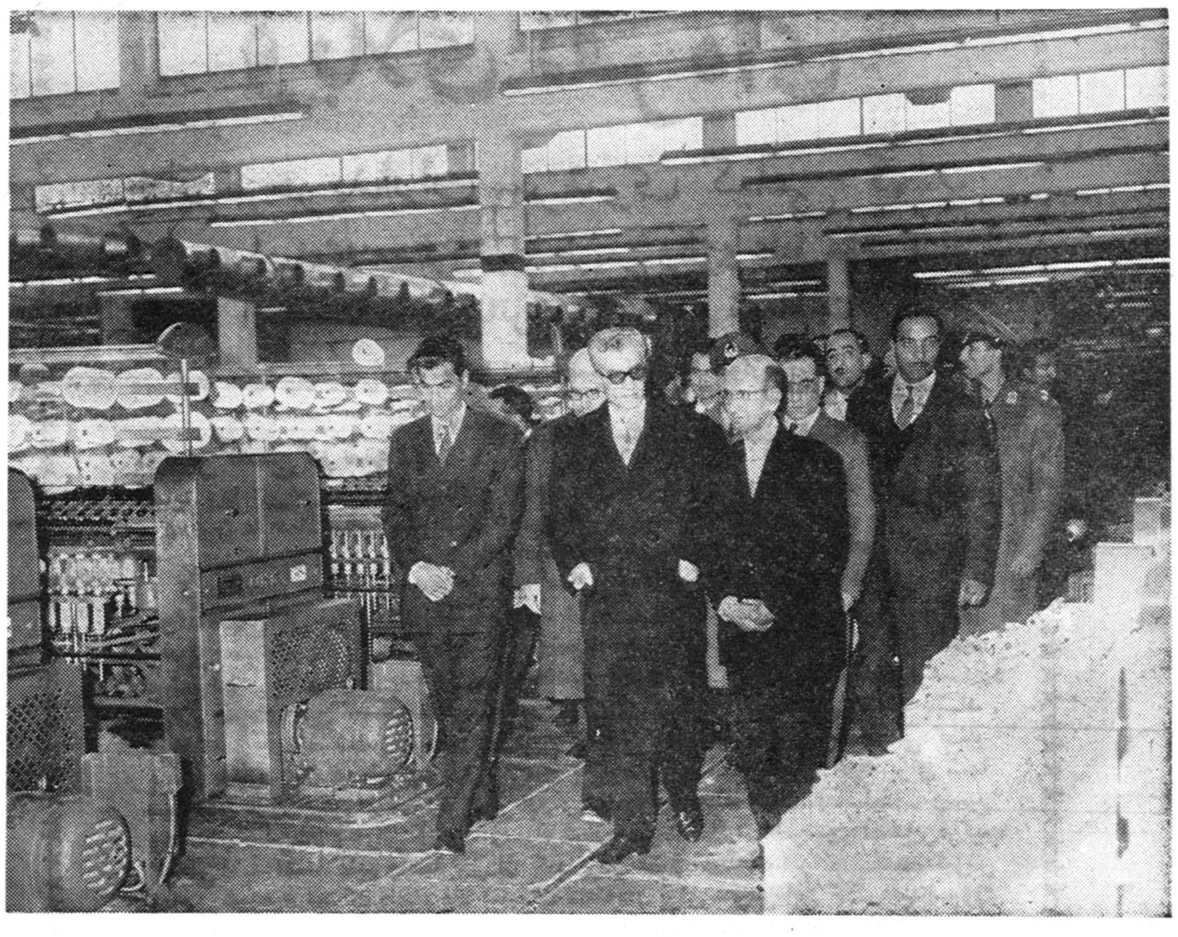

شاهنشاه در اثنای بازدید قسمت نخ ریسی کارخانه ممتاز آقایان‌حاج میرزا عبداله مقدم مدیر عامل و مهندس‌محمدرضاعبرت‌رئیس کارخانه در طرفین شاهنشاه توضیحات لازم بعرض میرسانند .

اظهارات وزیر صنایع و معادن

در اینموقع آقای دکتر طاهر ضیائی وزیر صنایع و معادن گزارش زیر را باستحضار ملوکانه رساند :

اعلیحضرتا

افزایش دائمی احتیاجات پوشاکی مردم سبب شده بود که واردات منسوجات کشور روز بروز فزونی یابد بطوریکه تنها در سال ۱۳۳۶ ارزش‌این‌واردات‌بالغ‌بر۳۳۳۳۰۰۰۰۰ ریال و معادل ۱۳ در صد واردات سال مذکور بوده است .

برای تامین این نوع احتیاجات ۲۰۰ میلیون متربالغ گردیده وتاسال ۱۳۴۳ که طرح های تصویب شده کاملا بمرحله اجرا درآیند میزان محصول به ۴۰۰ میلیون متر برسد.

وضع ماشین های نساجی پس‌از اجرای طرح های مذکور عبارت خواهد بود از :

۷۳۰۰۰۰ دوك ریسندگی
۱۷۰۰۰ دستگاه بافندگی

جهت عملی شدن طرح های‌مربوط به توسعه صنایع نساجی کشور تا پایان سال ۱۳۳۸ از محل مازاد ارزیابی پشتوانه اسکناس در حدود بود و خوشبختانه محصولات تهیه شده مورد توجه خاص هموطنان عزیز واقع گردیده است .

تاسیسات کارخانه

مساحت کارخانه‌در حدود شصت هزار متر مربع که در پنجاه و دو هزار مترمربع آن ساختمانهائی بدین شرح ایجاد گردیده است.

۱ـقسمت‌نخریسی بمساحت ۱۸۸۰۰ مترمربع که قسمتی از آن دو طبقه و شامل چهل هزاردوك میباشدوازکلیه آن بهره‌برداری میشود.

۲ـ قسمت بافندگی بمساحت۱۳۲۰۰ بعرض میرساند .

گزارش مدیر عامل شرکت

آنگاه آقای حاج عبدالله مقدم‌مدیر عامل شرکت ریسندگی و بافندگی ممتاز گزارش کارخانه را بشرح زیر معروض داشت :

اعلیحضرتا

خداوند بزرك را سپاس که‌توفیق داد در سایه توجهات شاهنشاه‌عظیم‌الشان این کارخانه را که یکی از واحد های عظیم نساجی کشور است و از سه سال قبل شروع گردید بپایان رسانیم .

ماموریت برای‌وطنم
فصل نهم
آینده امید بخش کشاورزی

در آغاز این فصل باید باین نکته اشاره کنم که آنچه راجع بکشاورزی ایران نگاشته شده بر سبیل توجه بظواهر طبیعی نیست بلکه یکی از مهمترین عوامل زندگی ملت درآن مورد بحث قرار گرفته است .شرح زیبائی و مناظر طبیعی دهکده های ایران و آداب و رسوم روستائیان را میتوان در کتب متعددیکه اغلب آنها را جهانگردان خارجی نگاشته‌اند مطالعه نمود . این کتابها هر چند حاوی مطالبی دلپذیر و لذت بخش هستند ولی گاهی هم بنظر من توجه خواننده را از مسائل مهمی که در پیش ماست منحرف میسازند.

ماایرانیان نیز در این موردکوتاهی کرده و بحوائج واقعی کشاورزی‌خود توجه شایسته نداشته ایم ودرگذشته اغلب بنکات کلی و منفی در این راه اکتفا کرده ودر مجالس ومحافل‌تنها درباره وضع اسف انگیز زندگی روستائیان بسط مقال داده ایم ، ولی اگر کسی برای رفع این‌اوضاع راه چاره ای اساسی میجست در جواب وی یا بسکوت میگذراندیم‌و یا بنظر های کوچك و پیشنهاد هائی که با یکدیگر ارتباط کامل نداشت میپرداختیم و حقیقت اینستکه ملت ایران برای‌توسعه‌و پیشرفت‌کشاورزی کمتر کار مثبت و معقول و با نقشه صحیح انجام داده است .

امروز در میان ملت ایران برای اصلاح‌وضع‌کشاورزی جنبش‌محسوسی پدید آمده است که برای من مایه شادمانی بسیار است و از همین جهت در این فصل بذکر ملاحظات ونکاتی میپردازم که بنظر من مارا بوصول بهدف غائی و کلی در امر فلاحت کمك‌خواهد نمود .

چون کشور ما دارای منابع‌سرشار نفت، و میزان تولیدات در این‌رشته بسیار قابل توجه است مردم عموما تصور میکنند که کشور ایران اصولا یك کشور تولید کننده نفت است.

ولی این تصور اشتباه محض است زیرا امروز هم میزان محصول‌سالیانه کشاورزی ماتقریباچهار برابرتولیدات نفتی سالیانه ماست و حرفه فلاحت از هزاران سال پیش مهمترین‌حرفه مردم ایران بوده وهنوز هم دردرجه اول اهمیت است زیرا تقریبا سه ربع جمعیت ایران بزراعت مشغولند و جز در قسمت کویر و غیر مزدوع کشور در قصبات و قراء ایران پراکنده اندو برای کشت و زرع زمین های وسیع در اختیار دارند و گاهی مایه اعجاب خارجیان می شود که بشنوند در کشور ایران در حدود ۴۵۰۰۰ قریه و دهکده‌وجود دارد که هریك معمولا از بیست تا سیصد نفر سکنه دارد .

کشاورزی نه تنها محصولات گرانبهائی عاید ایرانیان میکند بلکه ذخایر نفتی مارا کیفیتی مخصوص میبخشد زیرا با وجود ذخایر نفتی و منابع طبیعی دیگر قسمت اعظم ثروت کشور در دست خود مردم و ویژه دهقانان و روستائیان ماست . افراد باهمت و پشتکار ایران نیز از میان دهقانان برخاسته ونیروی‌تولید وآداب و رسوم آنها بکشور و طرز زندگانی ما روح و امتیازی دیگر بخشیده است .

هرچه در ایران بیشتر بطرف تجدد صنعتی بطریق معمول درجهان تمدن پیشرفت نمائیم نیازمندیهای مابه کار گران خوب بیشتر احساس میشود و قسمت عمده این احتیاج را کشاورزان و روستائیان تامین می کنند . قسمتی از آنها نیز که بکار کشاورزی اشتغال دارند محصول خویش را خواهند افزود تا هم نیازمندی های جمعیت روز افزون کشور را مرتفع کنند و هم به میزان صادرات کشور بیفزایند . همینطور برای خدمت در ارتش نیز چشم امید بیشتر بسوی روستائیان است که هم مردمی هوشمند و چابك و جسورند وهم نیروی مقاومت بدنی آنان زیاد است .

ده در صد از مساحت کشوروسیع ما کشت و زرع میشود و سی‌در صد آن مراتع ودرحدود ده درصد جنگل وبقیه فعلا بیابان و لم یزرع است که‌امیدوارم بااجرای طرحهای‌وسیعی که داریم بزودی بر مساحت اراضی قابل کشت و زرع بیفزائیم و از وسعت صحاری لم یزرع کشور بکاهیم .

ورود

* آقای منوچهر مرتضوی استاد دانشگاه تبریز از پاریس .

* آقای مهندس فضل اله‌معظمی عضو هیئت مدیره بانك ساختمانی از توکیو .

* آقای سیف‌الدین خلعتبری‌دبیر اول سفارت شاهنشاهی در امریکااز واشنگتن .

* آقای امیر ناصر دیبا طباطبائی مشاور حقوقی دربار شاهنشاهی از پاریس .

خروج

* آقایان مهندس علی حریری معاون اداره کل راه و مهندس‌رضا وثیق بازرس عالی وزارت راه و مهندس محمود شالچیان رئیس پی سازی اداره کل راه به اروپا.

* آقای حسین طوفان کارمند دانشگاه تهران به آلمان .

* آقای دکتر سهراب فیروزیان رئیس کل دفتر وزارت بازرگانی به بانکوك .

* آقای حسین افشار مدیرصرافی افشار اصفهان‌و بانو بپاریس .

آقای دکتر علی‌اصغر هدایتی‌بامریکا

برای مسابقه آماده شوید

بقیه از صفحه اول

کنید . برای یك پیاده بسیارساده است که گامهای‌دو بردارد و وقتی یك پیاده گام های دوبرمی‌دارد در یك آن هر دوپای او در هوا قرار می‌گیرد و از پنجه پا استفاده میکند واینکار صحیح نیست و پیاده باید از پنجه و پاشنه مشترکا استفاده کند و هرگز نباید یکی از پاهایش با زمین تماس نداشته باشد و گرنه او نمیتواند برنده اعلام شود . گام های دو معمولا در آغاز مسابقه شروع میشودزیراپیاده می‌خواهد در نظر مردم جلوه کند.

پیاده در پایان مسابقه نیز حالت دو بخود می‌گیرد و این بدانجهت است که می‌خواهد بر سرعت خود اضافه کند . بعلت فاصله زیاد ، داوران متعددی وجود دارند که واجد شرایط مخصوصی هستند و میتوانند بایك نگاه به پیاده‌بگویند که آیا او گام درست برمی‌دارد یا غلط

بنا براین ، شما ممکن‌است‌ندانید که‌اگر مرتکب یك اشتباه شوید ، فاقد شرائط لازم اعلام میشوید واگر هم برنده باشید بازنده محسوب خواهید شد توجه به اصول‌وشرایط مسابقه ، به پیاده جرات واعتماد می‌بخشد و موجب می‌شود که‌پیاده گامهای درست بردارد اگر به نکات و دقایق قوانین مسابقه توجه کنید سرعت واقعی‌بدست آورده‌اید توسل به روشهای غلط بر سرعت اضافه نمی‌کند .

مسابقه پیاده روی ورزش تکان دهنده‌ایست بخصوص برای شرکت کنندگان .

بخت یار شماباد!

دکتر گدیس

علیاحضرت فرح فرمودند :

کنگره پزشکی ایران باید تدریجا جنبه بین‌المللی پیداکند

درساعت ۵ بعدازظهردیروزاعضای کمیته‌دائمی‌کنگره پزشکی ایران درکاخ اختصاصی بحضور علیاحضرت فرح‌بهلوی ملکه ایران رسیدند .

در آغاز آقای دکتر آهی آقایان اعضای کمیته رامعرفی کردند آنگاه آقای دکتر عباس نفیسی گزارش نه‌ساله فعالیت‌های کمیته‌ومطالبی راکه در جلسات کنگره پزشکی مطرح شده وهمچنین نتایجی راکه‌از مباحث کنگره درسالهای گذشته بدست آمده است باستحضار رسانیدند .

علیاحضرت ملکه درزمینه‌های مختلف پرسشهائی فرمودند وتاکید کردند که باید سطح علمی کنگره بالا برود و جمعی از استادان خارجی دعوت شوند و کنگره پزشکی‌ایران بتدریج‌جنبه بین‌المللی پیدا کند .

اساسنامه جدید وزارت خارجه هفته آینده تسلیم هیئت وزیران میشود

در دنبال تصویب نامه دولت دایربر موقوف الاجرا ماندن مقررات فصل سوم آئین‌نامه استخدامی وزارت خارجه که دیشب بنظر خوانندگان رسید امروز خبرنگار ما با آقای احمد اقبال معاون اداری وزارت امور خارجه تماس گرفت معاون اداری وزارت خارجه اظهار داشت :

اساسنامه جدید وزارت خارجه که از هر جهت جامع و کامل است پس از سالها مطالعه‌وبررسی‌دقیق‌آماده‌گردیده‌ودرهفته آینده از طرف آقای وزیر خارجه تقدیم هیئت وزیران خواهد شد تا پس از تصویب دولت بلافاصله پس از گشایش مجلس شورایملی جهت تصویب نهائی تقدیم پارلمان گردد.

شورای وزیران سنتو پس از استقرار حکومت کندی تشکیل میشود

خبر تعویق تشکیل نهمین دوره اجلاسیه شورای وزیران سنتو که برای اولین بار در هفته گذشته بنظر خوانندگان رسید و دیروزهم مدت تاخیر آن انتشار یافت در محافل سیاسی پایتختهای کشورهای عضو سنتو مورد توجه قرار گرفته است .

خبرگزاری فرانسه از آنکارا مقر دبیرخانه مرکزی سنتو طی تفسیری که دیشب دراینموردمنتشر کرده نکاتی را که موجب تعویق تشکیل جلسات شورای وزیران سنتو در آنکارا گردیده موردبحث قرار داده است .

متن گزارش خبرگزاری فرانسه باین شرح است :

آنکارا ـ۳ ژانویه ـ خبرگزاری فرانسه ـ منابع موثق خاطر نشان ساختند که کمیسیون نظامی سنتو مرکب از روسای ستاد ارتش کشور های عضو روز ۲۴ ژانویه‌درآنکارا انعقاد میبابد .

سخنگوی سنتو گفت که چند هفته پس از تشکیل کمیسیون‌نظامی شورای وزیران‌پیمان مرکب‌ازوزرای امور خارجه کشور های عضوسنتو (ترکیه ـ ایران ـ پاکستان و انگلستان) و با شرکت ناظری از طرف وزارت امور خارجه امریکا انعقاد خواهد یافت .

قبلا قرار بود که شورای‌وزیران سنتو در ماه فوریه ۱۹۶۱ اجلاس کند ولی اینك بنظر میرسد که تاریخ انعقاد شورای مزبور مدتی بتاخیر میافتد ، زیرا تا ماه فوریه دستگاه اداری جدید امریکاکاملا مستقر نخواهد شد تا بطورثمربخش در مذاکرات شورای وزیران سنتو شرکت کند و بعلاوه در ماه‌مارس آینده علیا حضرت الیزابت ملکه انگلستان به کشور های آسیائی سفر خواهند کرد و وزیر امور خارجه انگلستان نیز در این سفر همراه ملکه خواهد بود .

دکتر صالح بعضویت‌آکادمی علمی نیویورك در آمد

آکادمی علوم‌نیویورك که‌یکی از بزرگترین مراکز تحقیقات و تجسات علمی در آمریکا است ودر سال ، متجاوز از صد ها انتشارات علمی از این موسسه در دنیا طبع و منتشر میشود در جلسه هیئت مدیره خود در ۱۵ دسامبر ۱۹۶۰ آقای دکتر جهانشاه صالح را به عضویت رسمی آکادمی مزبور انتخاب کرد و طی نامه‌ای مراتب‌را رسما بایشان ابلاغ نمود .

این موفقیت برای کشور ایران‌و جامعه پزشکی حائز اهمیت است.

مسئول اداره امور وزارت دادگستری

امروز سخنگوی دادگستری اظهار داشت مسئولیت اداره امور وزارت دادگستری تاتعیین وزیر دادگستری بعهده آقای محمد علی ممتاز معاون پارلمانی وزارت‌خانه محول گردیده است .

دراصفهان زنی سه‌قلو زائید

دیروز بانو زهراهمسر حامله یکی از رفتگران شهرداری اصفهان که دارای ۷ فرزند بوددر بیمارستان خورشید این شهرستان سه قلو پسر زائید چون نوزادان سه قلو ضعیف بودند بوسیله تنفس مصنوعی در دستگاه مخصوص از آنها نگاهداری‌میشد ولی‌صبح‌امروز یکی از نوزادان سه قلو بر اثر ضعف زیاد مرد و فعلا دو نوزاددیگر با مادرشان سالم هستند.

ایرج نبوی،عباس‌پهلوان، محمد عاصمی، فرخ‌تمیمی نیلوفر، بیژن خرسند ، سیروس آموزگار، دکتر روح‌الله اقراری، ش . ناظریان.
همین جمعه

این جمعه

را منتشر میکنند

اگر روز جمعه آسمان ایران بطرز شدید وبی‌سابقه روشن شد

نترسید، ستاره دنباله‌دارنیست

مجله زیبا وپرمطلب اطلاعات هفتگی است که کامل‌تر از هرشماره در روی بساط روزنامه فروشها خودنمائی خواهد کرد.

در شماره پس فردا ، در اطلاعات هفتگی، بهترین مقاله سال را خواهید خواند.

قبول وکالت دعاوی

حسن صهبایغمائی دادستان سابق استان پنجم باسی سال سابقه قضاوت بوکالت دادگستری مشغول شد .

دکتر احمد امامی
دستیار دانشگاه
از روز شنبه هفدهم دی از ساعت ٤ تا٦ بعداز ظهر از بیماران محترم پذیرائی میکند.
خیابان پهلوی روبروی کوچه بیمارستان‌وزیری
کوچه بوذرجمهری تلفن ٤٣٠٤٠

۱ـ۳ آـ۳۷۳۶۲

در ۲۴ ساعت اخیر :

دستور شروع انتخابات ۷۴ شهر صادر شد

ساعت دوبعداز ظهر امروزوزارت کشور اعلام کرد که طی بیست‌و چهار ساعت اخیر دستور شروع انتخابات هفتاد و چهار نقطه باین شرح از طرف وزارت کشور صادر شده است .

۱ـ اردبیل ـ۲ـ اردکان یزد ـ ۳ـ اهواز ـ ٤ـ بابل ـ۵ـ ایرانشهر ـ ٦ـ بافت کرمان ـ۷ـ بجنورد ـ۸ـ برازجان ـ ۹ـ برخوار اصفهان ـ ۱۰ ـ بوشهر ـ ۱۱ بیرجند ـ۱۲ ـ تربت جام ـ۱۳ـ تربت حیدریه ـ ۱٤ ـ جغتای ـ۱۵ خرم آباد ـ ۱٦ـ داراب ـ۱۷ رضائیه ـ۱۸ـ ساری ـ ۱۹ـ ساوه ـ۲۰ـ سبزوار ـ۲۱ ـ سنندج ـ۲۲ سنقر ـ۲۳ـ سقز ـ ۲٤ـ سوسنگرد ـ ۲۵ ـ سیرجان ـ ۲٦ زابل ـ ۲۷ ـ زاهدان ـ ۲۸ زنجان ـ۲۹ شاهیور ـ۳۰ شاه‌آباد ـ ۳۱ شاهرود ـ۳۲ شازند اراك ـ۳۳ شهرضا ـ۳٤ شیروان ـ۳۵ ـ فردوس ـ ۳٦ـ فریدن ـ۳۷ ـ فیروز آباد ـ ۳۸ـ قاین ـ۳۹ ـ قم ـ٤۰ ـ قوچان ـ ٤۱ـ کازرون ـ ٤۲ ـ کاشمر ـ ٤۳ ـ کرمانشاه ـ٤٤ ـ کلیبرامر ـ ٤۵ ـ لاهیجان ـ٤٦ ـ ماکو ـ ٤۷ـ مراغه ـ ٤۸ـ مسجد سلیمان ـ٤۹ـ ملایر ـ ۵۰ ـ مینو دشت ـ ۵۱ نائین ـ۵۲ نوشهر ـ۵۳ـ نقده ـ۵٤ـ همدان ـ۵۵ ـ یزد ـ ۵٦ ـ بخش کوهدشت خرم آباد ـ ۵۷ ـ شهر کرد ـ۵۸ ـ ایذه ـ۵۹ـ اردل ـ٦۰ـ لار ـ٦۱ ـ نیشابور ٦۲ ـ در گز ـ ٦۳ ـ گلپایگان ـ ٦٤ ـ مریوان ـ ٦۵ تویسرکان ـ ٦٦ بیجار ٦۷ ـ ابهر ـ ٦۸ ـ بروجرد ـ ٦۹ شاهی ـ ۷۰ تفت ـ ۷۱ خوی ـ ۷۲ مهاباد ۷۳ میاندو آب ـ۷٤ بوکان .

دعوت از طبقات ششگانه

طبق تلگرافی که امروز از طرف وزارت کشور برای فرمانداری های۷٤ نقطه کشور مخابره شده دستور داده شد با دعوت از طبقات ششگانه‌در تشکیل انجمن نظارت انتخابات اقدام کنند .

پانزده مشاور محلی شهردارانتخاب‌شدند

امروزپانزده‌نفر ازاعضای‌شورایعالی انجمن های‌محلی‌تهران برای‌شرکت درشورائی که‌قراراست درشهرداری تهران تشکیل گردد بشهرداری معرفی گردیدند.

این عده عبارتند از آقایان سید محسن ویژه حسین معیری ، حسن کیوان ، تیمسار غلامعلی باستی ، علی اکبر رسته پور ، سید محمد بنی احمد ، محمد جمالی آشتیانی، سید محمود سجادی رحمت اله سلیمی پور محمد علی روشن سید محمد پیامی مهندس عباس زاهدی هدایت اله محمودی ،سرهنك محسن پکاهی و دکتر عبداله فرجاد ، آقای محمد حسین‌رستگار رازی نیز بسمت رابط‌شوری و شهردارتهران تعیین گردیده است .

برای افتتاح کارگاههای جدید کارفرمایان باید از وزارت کار پروانه بگیرند

امروز وزارت کار طی اعلامیه‌ای کار فرمایان را مکلف نمود که قبل از افتتاح کار گاه از وزارت کار باید پروانه مخصوص‌بگیرند متن اعلامیه بقرار زیر است :

اشخاصیکه میخواهند کارگاه جدیدی احداث نمایند و یاکارگاه های موجود راتوسعه دهند موظفند طبق ماده ٤۸ قانون کار که ذیلا درج میشود قبلا از وزارت کاراجازه نامه رسمی تحصیل نمایند .

ماده ٤۸ ـ کسانیکه می خواهند کارگاه جدیدی احداث نمایند ویا کارگاه های موجود را توسعه دهند مکلفند بدوا برنامه کار ونقشه های ساختمانی و طرحهای مورد نظر را از نظر پیش بینی در امر حفاظت وبهداشت کاربرای تصویب‌به‌وزارت کار ارسال دارند . بهره برداری ازکارگاه های مزبور منوط‌برعایت مقررات حفاظتی و بهداشتی خواهد بود متخلفین علاوه بر اینکه در صورت‌بروزحادثه طبق‌قوانین کیفری قابل تعقیب خواهند بود به‌مجازات مقرر در ماده ٦۰ قانون کار نیز محکوم خواهند گردید .

وزیر کار

شوهرخانمیکه امروز رای داد میگوید:

خانمها تجارخوبی از آب در میآیند

■ همسر من هم بچه‌داری می کند وهم کارخانه داری!
■ خبرنگار ما با خانم‌بازرگان هم مصاحبه کرد
■ رئیس اطاق بازرگانی گفت: امیدوارم خانمها بعضویت اطاق بازرگانی هم‌درآیند

اولین خانمی که رای داد

صبح امروز اولین بانوی بازرگان برای دادن رای به انجمن نظارت‌مراجعه کرد این بانو خانم میهن ملکی‌افشار مدیر شرکت ناب با مسئولیت محدود بود .

شرکت مزبور قریب دو سال است که فعالیت تجاری دارد .

نوع کار تجاری خانم افشار واردات بزرگترین ماشین‌آلات‌دیزل ازدانمارك و ماشین آلات جوشکاری برقی از فرانسه می‌باشد اخیرا هم کار های ساختمانی را شروع کرده‌است .

خانم افشار بخبرنگار ما گفت من بکار خود علاقمندم از دو سال قبل که شرکت ناب را تاسیس کردم باتفاق شریکم فعالیت شدیدی در زمینه کار های صنعتی که مورد احتیاج ضروری کشور ما است نمودم و اخیرا بعلت ضرورت توسعه امور ساختمانی دراین زمینه هم اقداماتی بعمل آوردم .

خانم افشار با خنده اظهار داشت که فعالیت سابق و آینده من مثل خود شما است یعنی فعالیت مطبوعاتی‌است تایکسال قبل مجله ماهانه توشه را منتشر میکردم و بزودی دوباره انتشار این مجله شروع خواهد شد.

در مورد وضع‌اقتصادی‌اظهار داشت من فقط یك جمله میگویم و آن‌این است که انشاءالله دولت به وضع بازرگانی توجه بیشتری بکند خانم افشار دیپلمه دبیرستان‌زاندارك میباشد همسر ایشان آقای‌مهندس عزیز افشار قاسملو مدیرکل‌وزارت صنایع و معادن است ،خبرنگارما با آقای مهندس افشار تماس‌گرفت ودر مورد فعالیت‌همسرشان‌سئوالاتی کرد آقای افشار گفت در مورد فعالیت خانم باید عرض کنم‌تاوقتی که بنده و ایشان زندگی مشترکی را آغاز کردیم همیشه‌وضع‌همینطور بوده وخانم‌به کار های‌اجتماعی ، مطبوعاتی ،تجاری و مهمتر از همه خانه‌داری و بچه داری مشغول بود جالب اینست خانم افشارضمنادارای سه فرزند هم میباشند که‌بزرگترین آنها ۱۷سال دارد وی زنی است بسیار با هوش ودر همه کارهائی که تاکنون بعهده داشته این استعداد را نشان داده است من از فعالیت همسرم راضی هستم زیرا هیچوقت مدیریت داخلی زندگی خصوصی خودرا فراموش نکرده است ، چون همسر من امتحان خوبی داده باین دلیل عقیده پیدا کرده ام که زنهادر کارهای اجتماعی و بازرگانی نیز میتوانند پا بپای مردان پیش بروند خلاصه ملاحظه میفرمائید که‌خانم ها تجار خوبی هم از آب درمی‌آیند

نظر تجار

بازرگانانی که امروز شاهدرای دادن اولین بانوی بازرگان بودنداز این کار اظهار رضایت میکردند آقای وکیلی رئیس اطاق‌بخبرنگار ما گفت ما از فعالیت و علاقه‌بانوان در امر تجارت‌باخوشحالی‌وخوشوقتی استقبال میکنیم امیدواریم که در دوره آینده آنها بتوانند بعضویت اطاق انتخاب شوند .

بازرگانان ـ کارت دار و بدون‌کارت ـ شرکتها ـ صاحبان مشاغل آزاد

اعم ازاینکه اظهارنامه تسلیم کرده ویانکرده باشند

می‌توانند ازتسهیلات مالیاتی که در دیماه فراهم‌شده‌استفاده نمایند وازجرائم مالیاتی معاف شوند

شرکتها وبازرگانان اگرمالیات قطعی‌شده آنان در هریك ازسه سال اخیر (۳٦ و۳۷و۳۸) برای شرکتها از پانصد هزار ریال وبازرگانان از دویست وپنجاه هزار ریال تجاوز نکند درصورتیکه

تاآخر روز بیستم دیماه ۳۰ درصد
ازبیست‌ویکم تاآخر روز سی‌ام‌دیماه ۳۵ درصد

علاوه بر بزرگترین رقم مالیات قطعی شده سه سال اخیر بپردازند دارائی بلافاصله مفاصاحساب صادرخواهد کرد.

مؤدیانی مشمول این تسهیلات میشوندکه پیش‌آگهی سال ۱۳۳۹ برای آنها صادر نشده باشد.

برای رفاه مودیانیکه قادرنیستند بدهی خودرا یکجا بپردازند موافقت شد باپرداخت قسمتی ازبدهی بقیه را به اقساط سه ماهه پرداخت‌کنند .

ادارات وصول در سراسرکشورصبحها وبعدازظهرها آماده خدمت میباشد . وزارت دارائی

باکمال تاسف فوت‌پدر عزیزم شادروان **میرزا حسن خوشنویس** را باطلاع خویشاوندان و دوستان میرساند مجلس ترحیم مردانه آنمرحوم ازساعت ۳ الی ۵ بعدازظهر روزپنجشنبه فردا در مسجد حیدری اول پل‌امیربهادرامیریه برگزار میگردد. آـ۳۳۵۹۱ **ناصرخوشنویس**
ببازماندگان آنمرحوم مصیبت وارده را تسلیت میگوئیم

آخرین خبرها ۲۴ بعدازظهر

جلسه فوق‌العاده شورای امنیت

برای رسیدگی بشکایت کوبا از آمریکا تشکیل میشود

هاوانا ـ ۳ژانویه‌ـآسوشیتدپرس ـ آخرین گزارشها پیرامون قطع‌روابط سیاسی‌امریکاوکوباحاکی‌است‌که دولت فیدل کاسترو ، سفارت چکوسلواکی در واشنگتن و ایالات متحده، سفارت سویس در هاوانا را بعنوان مامور حفظ حقوق خود معرفی کرده اند .وزیر خارجه امریکا نیز به اتباع آن کشور در کوبا توصیه کرد که کوبا را ترك گویند . ضمنا تاس خبرگزاری رسمی شوروی قطع رابطه امریکا با کوبا را اقدام جدید امریکا برای‌تهاجم به کوبا تلقی کرد . سخنگوی کندی رئیس جمهوری منتخب امریکا در «پالم‌بیچ» اعلام کرد که کندی از جریان قطع رابطه امریکا با کوبا قبلا مطلع شده‌بود . اما کندی در حال حاضر هیچگونه اظهار نظری در این مورد نمی کند . ضمنا کوبا به شورای امنیت شکایت کرده است که دولت امریکا در صدد تجاوز نظامی برضد دولت کوباست . دولت کوبا خاطرنشان ساخته که این اقدام‌صلح جهانی را بخطرمی اندازد .

شورای امنیت برای رسیدگی به شکایت کوبا از امریکا ، در ساعت۷ بعد از ظهر امروز بوقت تهران‌تشکیل جلسه می دهد .

امروز گزارش رسید که ۵ امورین نظامی کوبا سه نفر از اتباع امریکا از جمله یك مقام سفارت خانه امریکا را باتهام نامعلومی در هاوانا بازداشت کرده اند .

فعالیت سیاسی برای تقلیل بحران‌لائوس

لندن ـ ٤ ژانویه ـ رویتر ـ فعالیت دیپلوماتیك برای تقلیل تشنج در لائوس ادامه دارد و امروز جلسه پیمان آسیای جنوب شرقی‌بار دیگرتشکیل جلسه‌خواهدداد تا اوضاع را بررسی کند . هند با انگلیس موافقت‌کرده است که کمیسیون‌بین‌المللی نظارت لائوس دوباره تشکیل شود و بقرار اطلاع گزارش میرسد که امریکا نیز با این پیشنهاد موافقت خواهد کرد

روزنامه های نیویورك تایمز و نیویورك هرالدتریبون در شماره‌امروز خود می نویسند که اطلاعات دقیقی در مورد اوضاع لائوس وجود ندارد و شایعات وبی اطلاعی ، اوضاع واقعی را در خود پنهان ساخته است .

نیویورك تایمز می‌نویسد ابتدابابد وضع راروشن ساخت . زیرا اگر معلوم نباشد که‌درلائوس چه می گذرد ـ چنانکه اکنون نمی دانیم ـ آنگاه‌اتخاذ یك‌سیاست درست برای حفظ لائوس ازافتادن بچنگ‌کمونیستهادشوار خواهد بود .

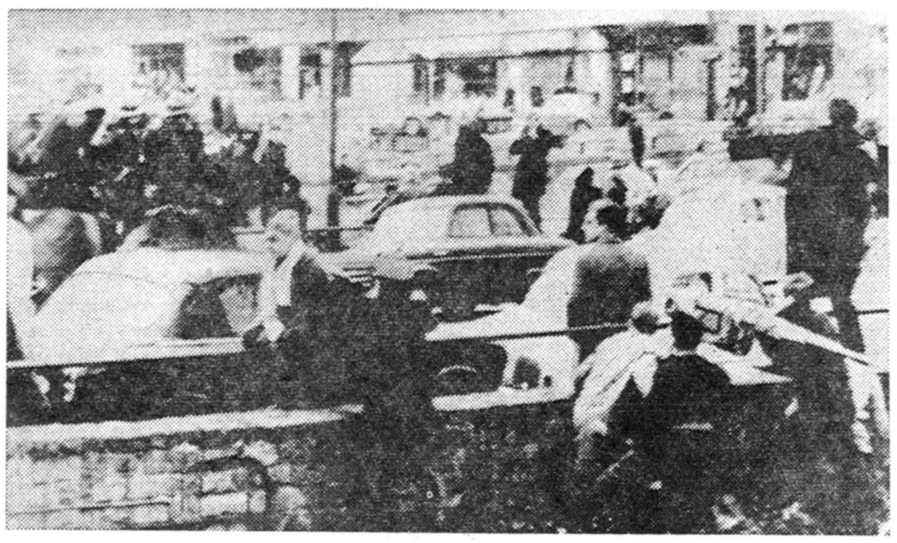

در این عکس صحنه ای از زدوخورد اعتصابیون بلژیك با پلیس سوار دیده می شود . اعتصابیون با آجرو سنك بسوی پلیس حمله کرده اند در اثـر پرتاب آجرو سنك تعداد زیادی درو پنجره های عمارات شکسته شد .

PACOPA

ویلای نقره‌ای

جایزه خریداران سرشوی گیاهی کمند

کمند احیاءکننده ثروتهای طبیعی وطن‌و عامل مؤثر برای شستشو وزیباترکردن موهای شماست

فردا سرشوی‌گیاهی‌کمندکه تبلیغات وسیع آن‌تحت عنوان «یك مونباید ازسرکسی‌کم شود) ازمدتها پیش بگوش شما آشنا شده است. ببازار میآید وما همراه باعرضه این‌کالای مفیدبدنبال اهداء یك من‌طلا جایزه بزرك دیگری که قرن ما همتای آنرا بیاد ندارد بهموطنان عزیز تقدیم میداریم.

این جایزه بزرك ویلای نقره‌ای است که بخریداران سرشوی گیاهی کمندبحکم قرعه تقدیم خواهد شد. دراین ویلا همه چیز حتی دستگیره درها از نقره است وگلدانهای گل نیز روکش نقره دارد . همراه ویلای نقره‌ای یك اتومبیل سواری آخرین سیستم ـ مبل ـ فرش و۹۹۹ وسیله زندگی به برنده خوشبخت آن تقدیم میشود ودر بالای اطاق پذیرائی‌ویلایك‌قندیل طلاروشنائی ویلا رادرخشنده ترمیسازد ویلای نقره‌ای بین کسانیکه قوطی‌های شماره‌دار کمند را در دست داشته باشند قرعه‌کشی خواهد شد واحتمال قوی‌دارد که هریك ازشما باخرید یك قوطی کمند برنده جایزه قرن وصاحب ویلای نقره‌ای باشید. لیکن دراین میان آنچه برای شما هموطنان عزیز بیش از هرچیز دیگر ارزش دارد خود کمند است. وماتبلیغات وسیع واهداء یك من‌طلا وجوائز دیگررا وسیله قراردادیم تاشمارا باسرشوی‌کمنداین‌ترکیب گیاهی مفید آشنا کنیم وشما پس از بکار بردن آن و مشاهده اثرات شگفت‌انگیزش بماحق خواهید داد که انجام یك تبلیغات دامنه‌دار برای معرفی این کالای‌مفیدضروری ولازم بوده‌است.

سرشوی گیاهی کمند یك کالای اختراعی نیست. ترکیبات کمند برای نیاکان ما قرنها وسالها بهترین و تنهاوسیله شستشو بوده‌است واین موادطبیعی‌دربسیاری از نقاط کشور هنوز هم مطمئن‌ترین و مفیدترین وسیله برای شستشوی موست و ما خدمت بزرگی‌که انجام داده‌ایم اینست که این مواد طبیعی راکه ثروت خـداداد دشت‌های مرز وبوم ماست در لابراتوار کمند زیرنظر متخصصین فن به نسبت های علمی آزمایش‌شده وبارعایت اصول بهداشتی تهیه وبهموطنان عزیز تقدیم‌داشته‌ایم.

مایقین داریم که باعرضه سرشوی گیاهی کمند بهترین هدیه سال را بشما هموطنان عزیز تقدیم داشته‌ایم و خوشوقت هستیم که باعرضه سرشوی گیاهی کمند در زیباکردن موهای شما سهم موثری خواهیم داشت .

قوطی‌های کمند را پس ازمصرف دور نریزند این قوطی‌ها شماره دارد و برنده ویلای نقره‌ای ازمیان دارندگان این قوطی‌ها بحکم قرعه انتخاب خواهدشد .

سازمان فاکوپا