اطلاعات

چهار شنبه ۲۲دیماه ۱۳۵۰ ـ شماره ۱۳۶۹۷ تکشماره ۵ ریال

در ۲۰ صفحه امروز:

اخبار خارجی‌صفحات ۲و۴ ● خبرهای کشور صفحات ۳و۴ و آخر ● برنامه‌رادیو وتلویزیون صفحه ۷ ● چهل سال قبل ، پاورقی ، جدول صفحه ۸ ● گفتگوی تلفنی و نامه‌ها صفحه ۱۰ ● ورزشی صفحه ۱۷ ● حوادث صفحه ۱۸

اطلاعات جدید درباره حمله مسلحانه به بانک ملی

جوانی که۲۴ سال نابینا بود بینا شد

صفحه ۱۱

محمد علی‌کلی به‌خبرنگار اطلاعات :

«فریزر»رامغلوب میکنم

در صفحه ۱۱

عباس سلامی خبرنگار اطلاعات در لندن گزارش میدهد :

انگلستان نگران از دست دادن مدیترانه است

در صفحه ٦

نگهبانان پول مردم :

مردانی که از گلوله نمیترسند

صفحه ۵

شهردار و کارکنان شهرداری بیل بدست گرفتند

صفحه ۱۱

دزدان بانک شناخته شدند

★ اعضای گروه خرابکار از مدتی‌قبل تحت تعقیب بودند

★ شناسائی‌و کشف هویت‌خرابکاران چگونه انجام شد

★ ارتباط دزدان بانک با «ماسالی» و «کلانتری» ثابت شده است

★ سارقین بانک سعی کردند که کوچکترین‌اثری‌ازخودباقی نگذارند

★ مرحوم نشید قبلا معاون شعبه‌ای بود که مورد دستبرد دزدان قرار گرفته بود

در صفحه ٤

شاهرخ هدایتی یکی از دزدان بانک

برای زائران حج

یک بیمارستان ۱۰۰ تختخوابی و ۲۰ درمانگاه از طرف شیر و خورشید دائر خواهد شد

درصفحه ۳

حادثه‌قطار در راه‌اصفهان ـ یزد

★ گفته شد، در این حادثه ۲ نفر کشته و سه نفر مجروح شدند

بعداز ظهر دیروز یك حادثه قطار در فاصله بین اصفهان ـ یزد رخ‌داد که‌هنوز کیفیت‌وقوع حادثه‌و تلفات آن معلوم‌نیست. بنابه گزارش خبرنگاراطلاعات در اردکان یزد حادثه ساعت۳ بعداز ظهر دیروز در ایستگاه «مداوا» عقدا براثر تصادف یك قطار باری که از اصفهان به طرف یزد حرکت میکرده با یك واگن رخ‌داده‌است.

آقای فولادی رئیس دادگاه اردکان باتفاق آقای دکتر کلانتری رئیس بهداری‌وفرمانده ژاندارمری اردکان و امداد ـ گران شیرو خورشید سرخ‌این

بقیه در صفحه ٤

در جریان بزرگترین کشف تاریخ قاچاق ۶۰۸ میلیون تومان هروئین کشف‌شد

★ یك ایرانی با۳میلیون تومان حشیش قاچاق در آلمان دستگیر شد

★ ۹ نفرازسردسته‌های شبکه سراسری‌قاچاق درامریکادستگیرشدند

★ ازخانه رئیس باند قاچاقچیان در میامی ۱۷٤ کیلو هروئین نوع عالی بدست آمد

★ پلیس امریکا همچنان در جستجوی پسر۱٤ ساله‌ای است که ۳۲ میلیون تومان رار بود

درصفحه ۲

عراق، ۱۱ تروریست رامأمور کشتن ملامصطفی کرد

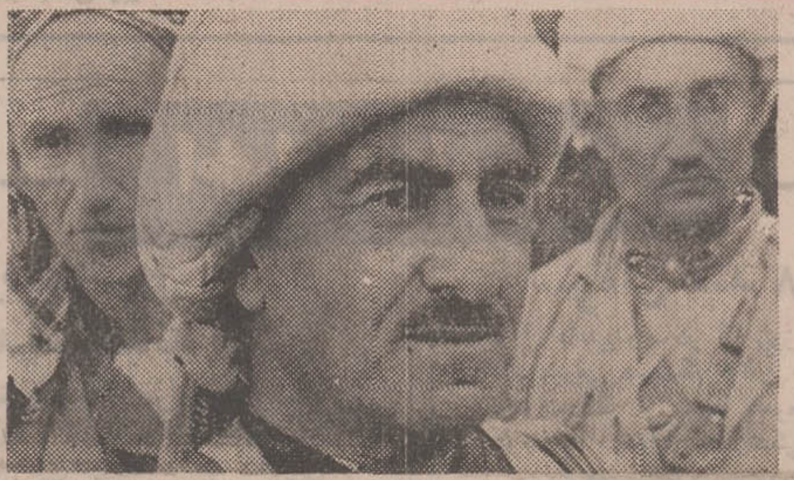

ملا مصطفی برای چندمین باراز توطئه‌ای که حکومت بعثی عراق برای کشتن او ترتیب‌داده‌بود، جان سالم بدر برد .

اتومبیل حامل مواد منفجره تروریست ها نزدیك اقامتگاه ملا مصطفی منفجر شد

پنج تن از تروریست ها کشته شدند

«رجال ـ الموت» درعراق تشکیل‌شد

استاندار سابق کربلا بجرم جاسوسی اعدام شد

درصفحه ۳

لبنان از حمله اسرائیل به‌شورای امنیت شکایت‌کرد

★ نخست وزیر لبنان گفت تحمل حملات ـ اسرائیل برای ما امکان پذیر نیست

درصفحه ۲

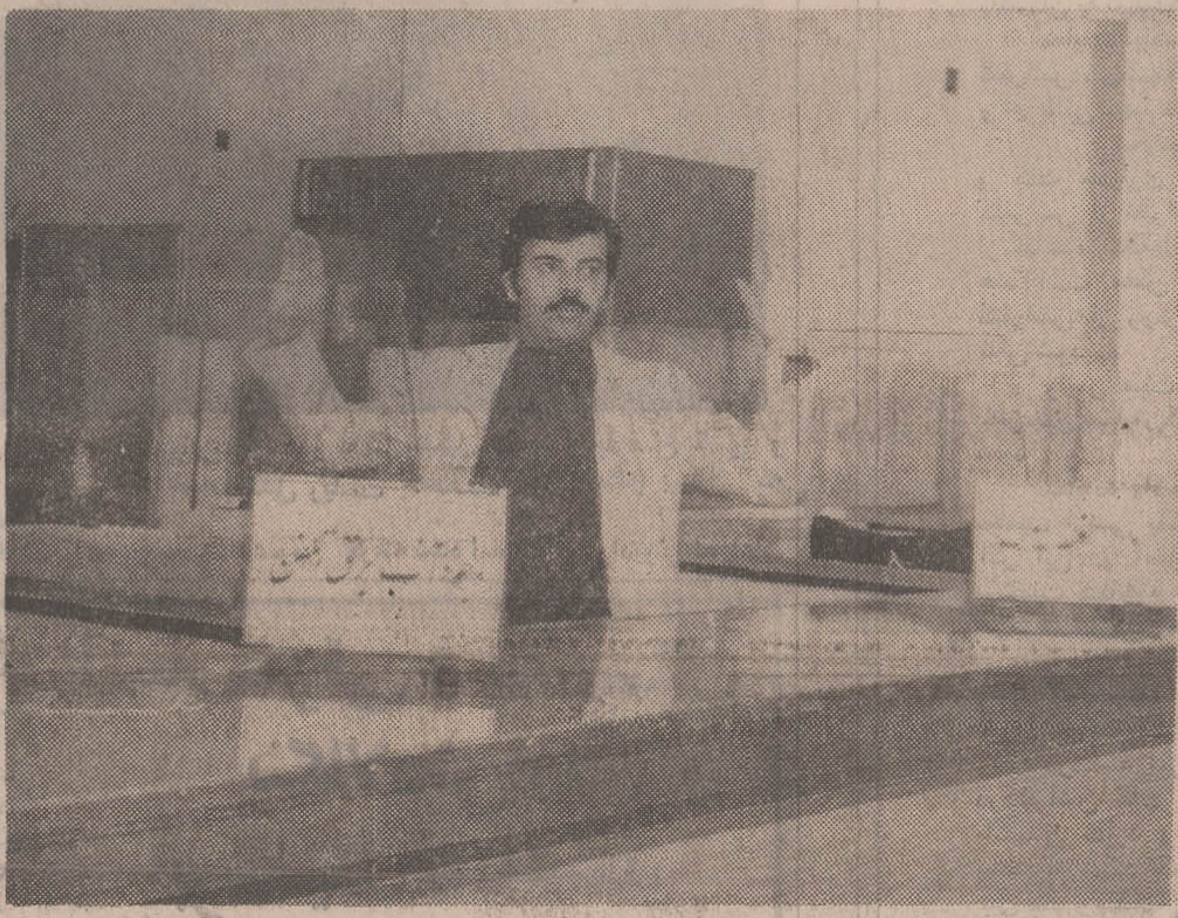

آقای مدارائی تحویلدار شعبه‌صفویه بانک ملی گفت به دستورجنایتکاران مرحوم نشید رئیس‌شعبه ومن دستهایمان را بالا بردیم. ولی آنان مرحوم نشید را در همین‌حال به گلوله بستند .

سفر ناگهانی بوتو به‌افغانستان

رئیس جمهوری پاکستان بطور ناگهانی واردکابل شد وباپادشاه‌افغانستان ملاقات کرد

۳کشورکمونیست‌اروپای شرقی ، بنگلادش را برسمیت شناختند

مارشال اصغر خان خواستار شناسائی بنگلادش شد

در صفحات ۲و ٤

بن بست در مذاکرات اوپك وکمپانی‌ها

اوپک پیشنهاد کمپانیها را رد کرد

★ اوپك‌اعلام‌کرد: فرمول پیشنهادی اوپك عادلانه نیست

★ نمایندگان‌اوپك گفتند: زیان وارده بما براثر کاهش‌ارزش دلاربايد فورا جبران شود

ژنو ـ کشورهای تولید کننده نفت راه حل پیشنهادی‌کمپانی های بزرگ نفتی را برای‌جبران زیانهای ناشی از کاهش‌ارزش برابری دلار رد کردند و در اعلامیه‌ای که درپایان مذاکرات طولانی دیروز در ژنو انتشار یافت ، شرکت های نفتی متهم شده‌اند که برای طفره رفتن از مسئله اصلی تاکتیک جدیدی در پیش گرفته‌اند کشورهای عضو اوپک تاکید کرده‌اند تصمیمی که‌کمپانیهای بزرگ نفتی‌پیشنهاد کرده‌اند نظریات آنها را باتوجه به هزینه هائی که این‌کشورها در رشته های مهم اقتصادی و سرمایه‌گذاری و هزینه هائی که در خارج بعهده دارند برآورد نمی‌کند.

اعلامیه از قول کارشناسان «مجاز» اهمیت قابل توجه زیان هائی را که براثر نظام جدید پولی به کشورهای تولید کننده نفت‌وارد شده خاطرنشان‌ساخته و یادآور شده است که شرکت های‌نفتی براثراین تحولات‌پولی از عملیات خود در کشور های اروپای غربی وژاپن‌سودبیشتری میبرند در اعلامیه همچنین‌گفته شده است که اجرای فرمول پیشنهادی شرکت های نفت زیانهای وارده را از کاهش ارزش برابری دلار باین کشور انطوریکه این‌کشورها میخواهند بطور عادلانه جبران نخواهد کرد .

کشور های عضو اوپک بار دیگر حق خود را در مورد افزایش قیمت های اعلام شده نفت تائید کرده و خاطرنشان کرده‌اند که این قیمت‌ها باید طوری تعیین شود که اثرات واقعی کاهش ارزش برابری دلاررا منعکس‌کند . باین‌ترتیب بین نظریات کشورهای تولید کننده نفت و شرکت های بزرگ نفتی فاصله زیادی وجود دارد احتمال میرود امروز جلسه جدیدی از نمایندگان دو طرف در ژنو تشکیل شود .

در پایان مذاکرات دیروز که تمام روز ادامه داشت کشور های صادرکننده نفت‌تاکیدکردند که مصمم هستند بیدرنگ زیانی که براثر کاهش ارزش برابری دلار به آنها وارد شده جبران شود .

روزنامه المجاهد چاپ‌الجزایر در تفسیر بحث های کنفرانس ژنو نوشته است اگر مذاکرات بین شرکت های نفتی و شش کشور تولید کننده نفت درخلیج فارس با شکست روبرو شود دولتهای صادرکننده‌نفت‌باقدامات شدیدی نظیر اقداماتی که در بحران سال‌گذشته بعمل آوردند متوسل‌خواهندشد . این‌روزنامه اضافه کرده است درصورتی که پیشنهاد های شرکت های نفتی برای کشورهای‌تولیدکننده رضایت بخش نباشد مسئله تشکیل یک جلسه فوق‌العاده اوپک بمیان خواهد آمد . در این جلسه خود کشورهای‌تولید کننده‌نفت دربارهٔ‌چگونگی‌جبران خسارات وارده‌از کاهش‌ارزش برابری دلار تصمیمات لازم خواهند کرد‌ودرباره‌چگونگی اجرای آنها تصمیم خواهد گرفت المجاهد اضافه کرده است که بدون شک شرکت‌های نفتی‌اکنون‌برای دفاع ازنظریات خود بیش ازسال‌گذشته مجهز هستند . گفته میشود که آنها اکنون ذخایر فراوانی دراختیار دارند ولی ذخایر واقعی منابع نفتی است که در اختیار دولت های صادر کننده قرار دارد .

دریزد پس‌از ۱۲سال برف‌بارید!

مدارس‌اراك‌ازفرط سرما تعطیل شد

صفحه ۳

هیئت مدیره،مدیران و کارمندان شرکت سهامی‌شیشه قزوین باکمال‌تاسف درگذشت همکار صدیق آقای‌مهرالدین افغان بدری رئیس امور اداری کارخانجات شرکت را از صمیم قلب به بازماندگان آن‌مرحوم تسلیت میگویند .

روسا و کارکنان کارخانجات شیشه قزوین با کمال تاسف درگذشت نابهنگام همکار صدیق خود آقای‌مهرالدین افغان بدری رئیس امور اداری کارخانجات شرکت را از صمیم قلب به بازماندگان آن مرحوم تسلیت میگویند .

باکمال تاسف شهادت جانگداز آقای محمد علی نشید رئیس شعبه صفویه بانک ملی ایران که از کارمندان جدی و فعال بانک بوده و در راه انجام وظیفه جان خود را از دست داده باطلاع عموم میرسد . مجلس ترحیم شهید فقید روز پنجشنبه ۲۳ دیماه از ساعت ٤ الی ٦ بعد از ظهر در مسجد مجد برگزار و مراسم شب هفت آن شادروان ازساعت ۳ الی ۵ بعد از ظهر روز شنبه ۲۵ دیماه در سالن شماره ۵ بهشت زهرا منعقد میگردد

بانک ملی ایران

آ ـ ۷۲۷۹٤

طبق قرار قبلی ازامروز

عزیز قرقی

مثل قرقی بابك هوای بهاری بدون زنجیر وارد تهران شد

شرح درصفحه حوادث

سرداران تاج مسجد سلیمان

پیروزی بزرك شمارابرتیم پرسپولیس تهران، ورزشکاران وطرفداران باشگاه‌تاج بندرشاهپور تبریك عرض مینمایند

بندرشاهپور ـ کاظم رحمانی

آ ـ ۷۲٦٦۲

آگهی برای‌اطلاع اهالی محترم اصفهان

بقیه درصفحه ۸

آگهی انتخابات شورای داوری رامهرمز

در اجرای قانون تشکیل‌شورای داوری‌مصوب‌تیرماه ۱۳٤۵ وزارت دادگستری در نظر دارد در شهر رامهرمز یک حوزه شورای داوری تشکیل دهد .

انتخاب کنندگان می‌توانند در تاریخ سه‌شنبه ۱۲ بهمن ماه۵۰ تا پایان روز شنبه ۱٦ بهمن ماه سال جاری بمدت ۵ روزازساعت ۸ صبح تا ۱۲ و از ۱٤ تا ۱٦ جهت ثبت‌نام و گرفتن کارت شرکت در انتخابات به مسجد حاج عزیزالله‌خان مراجعه‌نمایند. ضمنا داوطلبان عضویت‌شورای داوری نیز باید ظرف همین‌مدت درخواست‌خودرا ضمیمه‌مدارک و دلایل صلاحیت بدفتر دادگاه بخش مستقل رامهرمز تسلیم دارند .

پس از انقضای مدت تقاضای ثبت‌نام و درخواست عضویت پذیرفته نخواهد شد .

م‌الف ۱۳۲٤۷

وزارت دادگستری

آ ـ ۷۲٤۰۲

آگهی انتخابات شورای داوری شهر کرد

در اجرای قانون تشکیل‌شورای داوری مصوب‌تیرماه سال۱۳٤۵ وزارت دادگستری در نظردارد در شهر کرد یک حوزه شورای داوری تشکیل دهد .

انتخاب کنندگان میتوانند از تاریخ سه شنبه ۱۲ر۱۱ر۵۰ تا پایان روز شنبه ۱٦ بهمن ماه سال جاری بمدت۵روز ازساعت ۸ صبح تا ۱۲ واز ۱٤ تا ۱٦ جهت ثبت‌نام‌وگرفتن کارت‌شرکت در انتخابات به‌محلهای زیر:

۱ـ مسجدخان

۲ـ محل شیروخورشید سرخ مراجعه نمایند .

ضمنا داوطلبان عضویت‌شورای داوری نیز باید ظرف همین‌مدت درخواست خودرا ضمیمه‌مدارک و دلایل صلاحیت بدفتر دادگاه شهرستان شهر کرد تسلیم‌دارند. پس از انقضای مدت تقاضای ثبت‌نام و درخواست عضویت پذیرفته نخواهد شد ضمنا اعلام میگردد کارتهای توزیع‌شده‌قبلی از درجه اعتبار ساقط است و کاندیداها نیزباید مجددا ثبت‌نام نمایند.

م‌الف ۱۳۲٤۸

وزارت دادگستری

آ ـ ۷۲٤۰٤

پمپ بنزین واگذار میشود

شرح در صفحه نیازمندیها

اتحادیه آرایشگران تهران وحومه

عین مفاد موافقت نامه اداره کل مدیریت اقتصاد شهری را باطلاع همکاران گرامی میرساند .

شورایعالی اصناف بازگشت بنامه شماره ۳ر٦۲ر۲۳ر۸ر۵۰ در مورد تعطیل روز های جمعه صنف آرایشگر مردانه اشعار میداردموضوع‌در شورایعالی نرخ و پیشه مورخ ۸ر۱۰ر۵۰ مطرح و با تعطیل تمام وقت صنف مذکور موافقت بعمل آمد .

دکتر حسن حریری مدیر کل اقتصاد شهری

آ ـ ۷۲٦۰۲

شرکت ملی نفت ایران امور پخش

قابل توجه مصرف کنندگان نفتگاز برای دستگاه های حرارت مرکزی

پیرو اطلاعیه‌های قبلی بدینوسیله باطلاع کلیه‌صاحبان محترم دستگاههای حرارت مرکزی میرساند :

بمنظور تسریع در رسیدگی به تقاضاها و راهنمائی خریداران نفتگاز علاوه‌بر تلفن شماره۷۵۳۲۱۷ که‌قبلا باستحضار عموم رسیده دو شماره ۷٦۵۹۱۲ و ۷۵۱۲٦۸ نیز برای این امر اختصاص داده شده است و مسئولان مربوطه همه روزه از ساعت ۸ صبح تا ۸ بعدازظهر آماده پاسخگوئی درمورد مسائل مربوط به‌تحویل نفتگاز میباشد

کویت احضارسفیر خودرا از تهران، تکذیب کرد

درمحافل سیاسی (صفحه۱۷)

در۴۰ کیلومتری پایتخت فرودگاه جدید تهران احداث میشود

فرودگاه‌جدیدو بزرك تهران درمنطقه‌ای میان کرج وشهریار وساوه‌ساخته خواهد شد . این فرودگاه‌درردیف‌بزرگترین‌فرودگاه های جهان بوده و تهران را تا سال‌های‌سال از ساختن‌فرودگاه جدید بی‌نیاز خواهد کرد.

محل دقیق ساختمان فرودگاه مهرآباد درچهل کیلو متری تهران و منطقه ساوه مشخص گردیده و عنوان محلی اراضی مورد نظر ، خشکه رود و دامنه کوه‌های خرقان‌است . کوههای خرقان کم‌ارتفاع‌ترین رشته کوه شمالی جلگه وسیع ساوه است و فرودگاه دراین جلگه پهناور ساخته خواهد شد .

خبرنگار ما ضمن تماس با مسئولین مربوطه کسب اطلاع کردکه‌پس‌از ساختمان فرودگاه جدید کلیه پرواز ها در آنجا انجام شده و مهرآباد بصورت مرکزادارات‌هواپیمائی درخواهد آمد .

جایزه ماهانه ۷۰۰۰ تومان بانک رهنی ایران برای تمام عمر کم پولی نیست

تافرصت باقی است برای افتتاح حساب بنام خود و خانواده تان اقدام فرمائید

لبنان از حمله اسرائیل به شورای امنیت شکایت کرد

حمله انتقامی نیروهای مسلح اسرائیل بداخل خاک لبنان خشم و نفرت شدیدی در سراسر جهان عرب بوجود آورده است .

صائب‌سلام نخست‌وزیر لبنان در یک مصاحبه‌مطبوعاتی اظهار داشت که‌بدنبال حمله‌ناجوانمردانه نیروهای اسرائیل در تمام مدت بامداد روز سه‌شنبه بافرمانده ارتش لبنان ، فرماندار منطقه جنوب ورهبران سازمان مقاومت فلسطین در تماس بود. ضمنا دولت درنظر دارد برای بررسی‌اوضاع کنفرانسی از مسئولان ارتش لبنان و مقاومت فلسطین تشکیل دهد .

نخست‌وزیر لبنان گفت: حمله دیشب اسرائیل‌حلقه‌ای اززنجیر حملات ناجوانمردانه اسرائیل است که‌تحمل‌تلفات و خسارات وارده از آن برای ما بسیار دشوار است.

صائب‌سلام افزود که به نماینده لبنان در سازمان‌ملل متحد دستورداده شده است جریان حمله نیروهای‌اسرائیل را باطلاع رئیس شورای امنیت و نمایندگان سازمان ملل متحد برساند و نسبت به این تجاوز گستاخانه دشمن‌بشدت اعتراض کند .

طبق گزارش منابع لبنانی در حمله نیروهای اسرائیل بمناطق جنوبی آن کشوریکزن لبنانی کشته شده‌وهمسرش زخمی گردیده واز کماندوهای فلسطین نیز سه نفر به قتل رسیده‌اند ولی سازمان مقاومت فلسطین اعلام داشته‌کهتنها یک نفر از فدائیان کشته شده و دو نفر دیگر زخمی گردیده‌اند .

اسرائیل اعلام کرد که در نبردهای منطقه جنوب‌لبنان دو سرباز اسرائیلی کشته شده و یک نفر دیگر زخمی گردیده است. اما سازمان مقاومت فلسطین تعداد تلفات اسرائیل را ۲۰ کشته ویا زخمی گزارش داده است .

سخنگوی سازمان مقاومت فلسطین اظهار داشت که توپخانه سنگین اسرائیل در ارتفاعات جلیله سد آتشین بوجود آورده بود تا درپناه آن هلیکوپترهای اسرائیلی بتوانند کشته شدگان و مجروحین خود را از میدان نبرد خارج کنند .

دفتر الفتح در الجزایر نیز تعداد کشته شدگان و مجروحین اسرائیل را در جریان این نبرد ۲۰ نفر ذکر کرده است .

در اعلامیه الفتح اضافه شده است که اسرائیلی‌ها سه خانه را در «کفار حمام»ویک خانه دیگر را در «راشانا» منفجر ساخته‌اند .

«الفتح» همچنین تاکید کرده است که توپخانه سنگین مقاومت فلسطین در تمام مدت به‌آتش دشمن پاسخ داده و مواضع نیروهای اسرائیل را درهم می‌کوبید .

زد وخورد تا ساعت ۵ محلی ادامه داشت. سرانجام دشمن مجبور شد بحال جنگ وگریز عقب‌نشینی کند.

شرکت لیبی :

«حسادالعاصفه» نشریه روزانه‌الفتح که دربیروت چاپ می شود برای نخستین‌بار فاش کرد که هشت تن از «انقلابیون» لیبی درنبرد های شدیدی که روز یکشنبه درمنطقه «صفاد» ـ شمال اسرائیل ـ درگرفت درکنار نیرو های مقاومت فلسطین شرکت کرده بودند درجریان نبرد بین نیرو های اسرائیل و فدائیان که بیش از دوازده ساعت طول کشید دو نفر از فدائیان کشته شدند و یك نفر دیگر زخمی گردید .

درقاهره عبدالقادرحاتم معاون نخست وزیر و وزیر اطلاعات مصر ضمن نطقی اساس سیاست جدید اطلاعاتی آن کشور را تشریح کرد و گفت دستگاه های تبلیغاتی مصر درجریان‌روزهای قبل ازششم ژوئن ۱۹۶۷ اشتباه‌بزرگی مرتکب‌شد. چه‌این‌سیاست‌براساس «مارس‌های نظامی» شعار ها و سرود های آتشین وتهدیدکننده استوار بود از این‌رو اسرائیل بااستفاده از فرصت خود را یک کشور صلح‌طلب وانمود کرد که از طرف یکصد میلیون عرب مورد تهدید قرار گرفته است .

عبدالقادرحاتم درپایان گفت مابايد به جهانیان ثابت کنیم که جنك ما يك جنك آزادی‌بخش است و برهمین اساس خود را برای پیکار بادشمن آماده کنیم از طرف دیگر روزنامه الجمهوریه چاپ قاهره نوشته است که دونالدبرجیس حافظ منافع امریکا در قاهره بامداد امروز پایتخت مصر را بسوی‌واشنگتن ترك گفت . قرار است جانشین او «جوزف‌گرین»بزودی وارد قاهره شود .

تقاضای اعدام برای چریکهای عرب

بیروت ـ دادستان نظامی لبنان برای یازده نفر ازافراد سازمان صاعقه که حادثه خونین شب عید میلاد مسیح را در بیروت بوجودآوردند درخواست‌مجازات‌اعدام‌کرد. براثر زدوخوردی که آن‌شب بین‌نیرو های لبنانی وفدائیان روی داد دو ژاندارم لبنانی و يك فدائی کشته شدند از یازده فدائی که این حادثه را بوجود آورده‌اند ده نفرشان دستگیر شده‌اند و تنها يك نفر موفق بفرار شده است .

خاورمیانه

بزرگترین کشف هروئین قاچاق

۶۰۸ میلیون تومان هروئین قاچاق کشف شد

میامی ـ پلیس امریکا در يك آپارتمان خالی در میامی ظرف يك هفته ۱۷۴ کیلوهروئین از نوع عالی فرانسوی آن بارزش ۶۰۸ میلیون تومان کشف کرد این بزرگترین کشف قاچاق هروئین در تاریخ‌است.«توماس‌هورتی» معاون اداره موادمخدر درمیامی گفت‌تاکنون در هیچ نقطه دنیا سابقه نداشته که این مقدار هروئین قاچاق یکجا به دست پلیس بیافتد . وی‌گفت هفته‌گذشته مامقداری ازمحموله قاچاق را کشف کردیم و ۹نفر را دستگیر کردیم . این ۹نفر اطلاعاتی دراختیار پلیس قرار دادند واطلاعات آنها منجر به کشف بقیه محموله‌هروئین شد. معاون اداره مواد مخدر گفت آپارتمان خالی که توسط يك آرژانتینی به‌نام «آلفردومازا» اجاره شده بود ، محل مخفی کردن محموله هروئین بود . «مازا» در عین حال رهبرباند قاچاقچیان بود . معاون اداره مخدر گفت هنوز معلوم نیست این همه هروئین چگونه وارد میامی شده‌است.

یک‌ایرانی با ۲میلیون تومان حشیش درآلمان دستگیر شد

مونیخ ـ پلیس مونیخ امروز از آپارتمان يك ایرانی راننده تراکتور ۲۰۲ کیلوگرم حشیش بدست آورد و خود ایرانی را که محمد ـم شناخته شده بازداشت کرد .

قیمت حشیش های بدست آمده ۷۵۰ هزارتومان و دربازار سیاه حدود ۲ میلیون تومان است .

پلیس آلمان گفت : صاحب حشیش ها حین معامله فروش آنها بدام پلیس افتاد .

پلیس درجستجوی پسربچه ۳۲ میلیون تومانی‌است

نیویورك ـ ماموربن‌اف‌بی‌آی همچنان درجستجوی‌پسربچه ۱۴ ساله‌ای هستند که‌يك‌پاکت حاوی ۳۲ میلیون تومان چك و اسناد بهادار را در محله«وال‌استریت» از چنك کارمندیکی از کمپانی های بزرك ربودوفرار کرد.

این پسر بچه پس از ربودن پاکت حاوی ۳۲ میلیون تومان پول باسرعت در شلوغی ناپدید شدو بعد بايك اتومبیل که انتظار او را میکشید فرار کرد دیروز . « ارنست استاتی ۶۸۴ ساله کارمند شرکت « یونایتد اتسیتس تراست کمپانی » که برای دریافت چکهای این شرکت به بانك فدرال نیویورك مراجعه کرده بود پس‌ازدریافت يك پاکت حاوی ۳۲ میلیون تومان چك و اسناد بهادار از بانك خارج شدو پیاده بطرف محل شرکت خود که دو بلوك آنطرفتر بود براه افتاد .وسط راه پسر بچه‌ای باو نزدیك‌شد و پاکت را از دست او ربود و فرار کرد .

تحریم پاکستان کنفرانس همبستگی را بابحران مواجه کرد

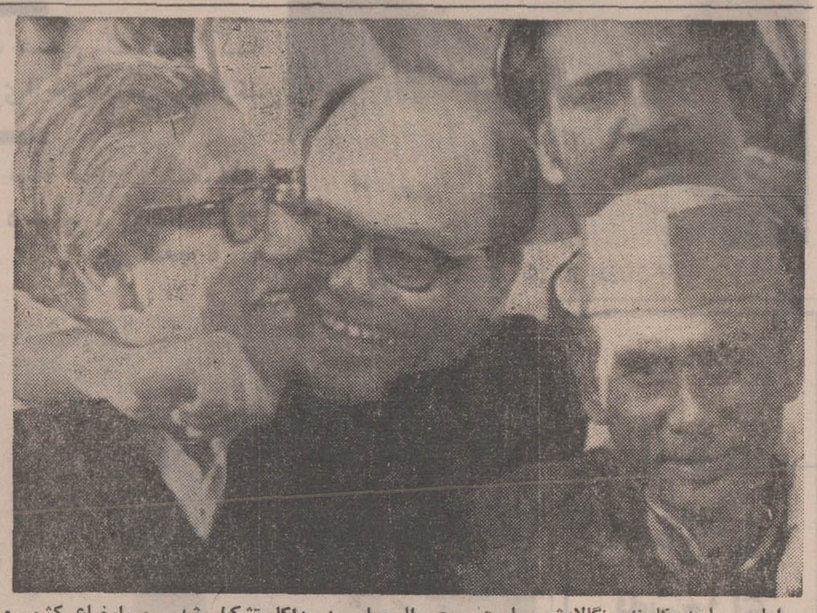

اولین جلسه کابینه بنگالادش بریاست مجیب‌الرحمان در داکا تشکیل شد . و باوضاع کشور و بحران اقتصادی رسیدگی کرد . در عکس نذرالاسلام کفیل ریاست جمهوری (نفر وسط) درحالی که شیخ مجیب‌را در آغوش گرفته‌دیده‌میشود

این عکس هنگام عزیمت آنها برای‌شرکت دریك‌میتینك‌عمومی گرفته شده است عکس رادیوئی اطلاعات

قاهره ـ بحرانی که بدنبال روش نمایندگان پاکستان درکنفرانس همبستگی کشور های آسیائی و افریقائی بوجود آمده هنوز برطرف نشده و پاکستان تصمیم دارد بعنوان اعتراض به پذیرفته شدن‌نمایندگان بنگالادش همچنان از شرکت درجلسات کنفرانس خودداری کند .

رئیس هیئت نمایندگی پاکستانی در جلسه دیشب به دعوت رئیس کنفرانس درجلسه حاضر شد و علل تحریم کنفرانس را برای نمایندگان کشور های آسیائی و افریقائی تشریح کرد نماینده پاکستان که پس‌از پایان سخنرانی خود جلسه کنفرانس را ترك گفت اظهار داشت که بدرخواست رئیس کنفرانس حاضر شده است توضیحاتی درباره روش هیئت نمایندگی پاکستان به نمایندگان بدهد .

نماینده پاکستان‌گفت‌ماتصمیم گرفته‌ایم درجلسات کنفرانس شرکت‌نکنیم تادرمتلاشی شدن سازمان‌آسیائی و افریقائی سهیم نباشیم .

نماینده پاکستان بشدت بدولت هند حمله‌کرد و گفت بسیاری از هیئت های شرکت کننده در کنفرانس از نظرات پاکستان طرفداری میکنند دعوت از نماینده منطقه‌ای از کشوری که زیر اشغال نظامی هند است ممکن است بمنزله پشتیبانی غیر مستقیم کنفرانس از روش هند درتوسل به زور علیه‌پاکستان تلقی شود .

رئیس هیئت نمایندگی پاکستان سپس ازجمهوری خلق‌چین ستایش‌کردولی از حمله به شوروی خودداری نمود .

نماینده پاکستان مدت زیادی درباره حاکمیت و تمامیت ارضی پاکستان سخن گفت و اظهار داشت‌که اگر این دو اصل مهم از طرف نمایندگان کنفرانس برسمیت شناخته شود رویای همبستگی آسیا وافریقا هرگز تحقق نخواهد یافت .

رئیس هیئت نمایندگی قرار است تاروز جمعه در قاهره اقامت کند ولی از شرکت درجلسات کنفرانس خودداری خواهد کرد .

درجلسه امروز رئیس هیئت هندی شرکت کننده درکنفرانس گفت هند هیچگونه خصومتی نسبت به پاکستان ندارد و برای ثابت کردن حسن‌نیت خود پیشنهاد میکند که يك پیمان دوستی ۱۰۰۰ ساله بین هند و پاکستان منعقد شود .

وی به امریکا شدیدا حمله کرد و گفت درخلال جنك هند و پاکستان نیروی ضربتی امریکا متشکل‌از ۶۰۰ هواپیما ، برای باج گرفتن از ما بحال آماده‌باش درآمدند . لیکن ما باحمایت شوروی دسیسه های امپریالیستی امریکا را خنثی کردیم .

آلمان‌شرقی و بلغارستان بنگالادش را برسمیت شناختند

آلمان شرقی و بلغارستان دو کشور سوسیالیستی اروپای شرقی حکومت بنگالادش را برسمیت شناختند .

آلمان شرقی و بلغارستان سومین و چهارمین کشوری هستند که بنگالادش‌را برسمیت می‌شناسند . قبل از آنها هند و بوتان بنگالادش را برسمیت شناخته‌اند .

اسنادشناسائی‌حکومت بنگالادش‌توسط «اوتو ـ دین‌زر» وزیر خارجه آلمان شرقی دردهلی‌نو به رئیس هیات نمایندگی بنگالادش درهند تسلیم شد .

وزیرخارجه‌المان‌شرقی روز يك‌شنبه برای‌انجام مذاکراتی بارهبران هند و بنگالادش وارد دهلی‌نو شد و بلافاصله باعبدالصمد آزاد وزیر خارجه‌بنگالادش که درآن هنگام دردهلی‌نو بود ملاقات ومذاکره کرد . اسناد شناسائی بنگالادش توسط والتراولبریشت رئیس کشور و «ویلی‌اشتف» نخست وزیر آلمان شرقی امضاء شده است . رهبران آلمان شرقی ضمنا پیامی برای مجیب‌الرحمان فرستادند و درآن آزادی و ورود‌اورا به داکا و تصدی پست‌ریاست جمهوری را بوی تبریك گفتند . انتظار میرودکه‌بدنبال آلمان شرقی يك سلسله کشور های دیگر نیز حکومت بنگالادش را برسمیت بشناسند .

در«بن» يك سخنگوی وزارت خارجه آلمان‌غربی گفت : شناسائی حکومت بنگالادش توسط آلمان شرقی برای آلمان غربی تعجبی ندارد و تاثیری برتصمیم‌آلمان غربی درمورد شناسائی حکومت «داکا» نمیگذارد . دولت آلمان غربی نیز درنظر دارد حکومت بنگالادش را برسمیت بشناسد . بگفته ناظران مطلع این دولت منتظر رسیدن زمان مناسب برای این کار است .

دولت پاکستان نیز خبر شناسائی بنگالادش را پخش کرد . رادیو پاکستان گفت : دولت آلمان شرقی حکومه باصطلاح بینگالادش را برسمیت شناخته است .

دولت اندونزی‌امروز اعلام داشت‌که‌درزمان مناسب حکومت بنگالادش را برسمیت خواهد شناخت .

قانون اساسی بنگالادش

طرح قانون اساسی‌موقت بنگالادش دیشب دردا‌کا انتشار یافت .

درقانون اساسی موقت استقرار فوری‌يك دموکراسی پارلمانی در سراسر کشور بنگالادش‌پیش‌بینی شده‌است.

کلیه اعضای مجمع ملی و مجامع ایالتی‌که در انتخابات دسامبر ۱۹۷۰ومارس ۱۹۷۱ به نمایندگی انتخاب شده‌اند نخستین مجلس موسسان بنگالادش را تشکیل خواهند داد .

مارشال اصغرخان خواستار شناسائی بنگالادش شد

کراچی ـ مارشال هوائی اصغرخان رهبر حزب مخالف دولت ، از رئیس جمهوری پاکستان خواست بنگالادش را برسمیت بشناسد.

اصغرخان گفت : شناسائی بنگالادش يك عمل عاقلانه و مفید بوسیله رئیس جمهوری پاکستان خواهد بود.

اصغرخان که تا جنك ۱۹۶۵ بین هندوپاکستان‌فرمانده‌نیروی هوائی پاکستان بود اینك‌رهبری حزب مخالف را بعهده دارد.

اصغرخان گفت : پافشاری روی این مسئله که بنگلادش هنوز جزئی از قلمرو پاکستان است يك پافشاری بیهوده و بی ثمر است . ما بايد باواقعیت های زندگی آنچنان که هست روبرو شویم . من شخصا با شناسائی بنگلادش موافقم وبه رئیس جمهوری پاکستان نیز توصیه می‌کنم او نیز واقعیت را در نظر گرفته و بنگلادش را برسمیت بشناسد.

اصغرخان خاطر نشان کرد: ماهرگزنخواهیم‌توانست‌پاکستان شرقی را ضمیمه قلمروپاکستان کنیم .

اصغرخان که در يك‌کنفرانس مطبوعاتی شرکت جسته بود گفت : با برسمیت شناختن بنگلادش ما می توانیم دوستی و محبت مردم پاکستان شرقی را نسبت بخودجلب کرده‌ومناسبات عادی و برادرانه با آنها داشته باشیم . وی متذکر شد باین که شناسائی بنگلادش نظر شخص وی است لیکن هشدار داد که هر نوع کوشش در راه تصرف مجدد پاکستان شرقی ، فاجعه آمیز خواهد بود.

اصغرخان ضمن درخواست از بوتو در لغو حکومت‌نظامی‌ویاز‌گرداندن دموکراسی به کشور یحیی‌خان را مسئول تجزیه پاکستان قلمداد نمود.

سفر ناگهانی بوتو به کابل

کابل ـ پرزیدنت ذوالفقار علی‌بوتو برای یک دیدار دوستانه از محمد ظاهرشاه پادشاه افغانستان وارد کابل شد و پس از چهار ساعت کابل را بصوب اسلام آباد ترك گفت .

پادشاه و نخست وزیرودیگر شخصیت های‌افغانستان در فرودگاه از رئیس جمهوری پاکستان استقبال کردند . بوتو سپس در یک ضیافت ناهار که در قصر چهل‌ستون ترتیب یافته بود حضور یافت .

رئیس جمهوری پاکستان‌بایک هواپیمای اختصاصی از اسلام‌آباد مستقیما به کابل پرواز کرد . علت سفر ناگهانی بوتو هنوز افشا نشده است .

احبار کوتاه جهان

دختران دیپلماتهای امریکا ناپدید شدند

پرتوریا ـ پلیس آفریقای جنوبی برای یافتن سه دختر زیر بیست سال دیپلمات های آمریکائی که پس‌از خرید شبانه‌بازنگشته‌اند بحال بسیج درآمده است دختران دیشب برای خرید از خانه های خود خارج شدند و جستجوی صدها تن پلیس ، برای یافتن آنها به نتیجه نرسیده است .

یک سخنگوی پلیس شهر «پرتوریا» گفت احتمال نمیرود دختران ربوده شده باشندبلکه این احتمال هست که سه دختر ۱۴ ، ۱۵ و ۱۶ ساله بعلت آشنا نبودن با شهر ، گم شده باشند . این سخنگو گفت اکنون‌درسراسر کشور آفریقای جنوبی جستجو برای یافتن دختران‌گمشده آمریکائی ادامه دارد .

حال پادشاه دانمارك بدتر شد

کپنهاك ـ در بولتنی که امروز از طرف پزشکان معالج فردریک پادشاه دانمارک انتشار یافت اعلام شد که وضع مزاجی پادشاه ۷۲ ساله دانمارک روبه وخامت گذارده است .

پادشاه دانمارک در سوم ژانویه جاری براثر سکته قلبی در بیمارستان بستری شد .

در بولتن های قبلی ، اعلام شده بود که حال پادشاه دانمارک روبه بهبود است . لیکن در بولتن امروز اعلام شد که حال پادشاه دانمارک نسبت به روز های پیش‌بدتر شده است ، پیش از عارضه سکته ، پادشاه دانمارک بعلت ابتلای به آنفلوآنزا بستری بود .

سرمای هند ۳۸ نفر را کشت

دهلی‌نو ـ در ۱۱ روز گذشته در ایالت بهار واقع در هند شرقی دست‌کم ۳۸تن بعلت‌سرمازدگی درگذشته‌اند . تلف شدگان از سرما عموما افراد فقیری هستند که در کوچه ها و خیابان ها زندگی می کرده‌اند .

درجه سرما دیشب در شهر هزارباغ ایالت بهار ۱٫۵ درجه زیر صفر بود که در تاریخ این منطقه یک امر بیسابقه بشمار می رود . براثر سرمای فوق‌العاده چندراس از احشام نیز تلف شده‌اند .

۱۰ تن گاز سمی دریك شهر امریکا پخش شد

لوئیزیانا ـ شکستن لوله گاز یکی از کارخانجات شیمیائی شهر «باتون‌روژ» در آمریکا همه شهر را درمعرض خطر مسموم شدن قرارداد لیکن ماموران پس‌از یکساعت تلاش توانستند لوله را مرمت کرده و از بروز فاجعه جلوگیری کنند .

باوجود این در خلال یکساعت حدود ده تن گاز مرگبار کلورین در فضای شهر پراکنده شد و پلیس محوطه اطراف کارخانه را بسرعت از ساکنین تخلیه کرد .

یک سخنگوی دولتی گفت خوشبختانه حادثه در ساعات اولیه بامداد رخ داد که بیشتر مردم شهر هنوز در خانه های خود بودند و از هوای مسموم شهر استنشاق نکردند بیشتر گاز مسموم از طریق دستگاه های تصفیه هوای کارخانه وارد شهر شد لیکن باد شدید مانع آن شد که این مقدار سم نیز خطری برای مردم شهر ایجاد کند .

پیشنهاد همفری درباره کندی

نیویورک ـ سناتور هیوبرت همفری ، کاندیدای نامزدی ریاست جمهوری از حزب دموکرات امروز ضمن نطقی در «فلوریدا» پیشنهاد کرد که سناتور ادوارد کندی در انتخابات آینده بعنوان نامزد مقام معاونت ریاست جمهوری در مبارزات انتخاباتی‌شرکت کند .

اگر سناتور کندی پیشنهاد همفری را بپذیرد بیشتر رای دهندگانی که میخواهند به سناتور موسکی معاون سابق لیندن جانسون‌رای‌دهند آراء خود را به همفری خواهند داد .

مخالفان «مین‌توف» خواستار تجدید انتخابات شدند

مخالفان « مین توف »نخست وزیر مالت تصمیم گرفته‌اند به مبارزه دامنه داری علیه‌سیاست دولت وی دست بزنند حزب ناسیونالیست مالت که‌ازمهم‌ترین احزاب اقلیت این‌جزیره است از طرفداران خود دعوت کرده است که امروز در يك تظاهرات عمومی علیه«مین‌توف» شرکت کنند از طرف دیگر «صابل استریك‌لند »رهبرحزب ترقیخواه امروز ضمن نطقی درخواست کرد که مین‌توف از مقام نخست‌وزیری کناره‌گیری کندو در سراسر جزیره‌مالت انتخابات عمومی انجام شود.

«استریك لند» که حزب وی در انتخابات گذشته بیش از يك صدم آراء را بدست‌نیاورده پیشنهاد های خودرا در يك کنفرانس مطبوعاتی عنوان کرد. یکی از مهمترین روزنامه های مالت « تایمز اومالتا » نیز از وی طرفداری می کند.

«استریك‌لند» که با تخلیه مالت از سربازان انگلیسی به شدت مخالف است از سیاستی که مین توف در پیش گرفته است اظهار نگرانی کردو گفت بیم ان میرود که با ادامه حکومت « مین‌توف»دموکراسی مالت به يك رژیم دیکتاتوری تبدیل شود.

از طرف دیگر گزارش می رسد که نماینده‌مالت‌درسازمان ملل متحد اکنون بانمایندگان کشور های مختلف درموردطرح اختلافات مالت و انگلیس در شورای‌امنیت‌تماس گرفته‌است .

مؤسسهٔ انتشارات امیرکبیر
روانشناسی نوجوانی
از : گلن مایرز بلر و استیوارت جونز
ترجمهٔ : دکتر رضا شاپوریان

کتاب راه نجات
یا
راهی بسوی توحید
تالیف علامه بزرگوار ، حضرت آیت‌الله العظمی
آقای حاج سید فخرالدین امامت کاشانی
بخط خوشنویس معروف آقای
سید حسین قدرت
چاپ و منتشر گردید ـ از انتشارات کتابخانه
صدر تهران ناصرخسرو تلفن ۵۳۷۶۹۶

کلاسهای انگلیسی انجمن‌ایران وآمریکا
ثبت‌نام برای دوره آینده کلاسهای فشرده و روزی یکساعت در تاریخ چهارشنبه بیست و دوم دیماه جاری برای دانشجویان قدیم و پنجشنبه بیست و سوم برای داوطلبان جدید از ساعت نه صبح الی یک و نیم بعد از ظهر انجام خواهد شد .
امتحان تعیین کلاس برای داوطلبان جدید پنجشنبه های هرهفته بعمل می‌آید .
نشانی ـ خیابان وصال شیرازی شماره ۷۵ تلفن ۴۷۴۳۸
۱ ـ ۳ آ ـ ۷۱۵۹۸

آگهی دعوت مجمع عمومی فوق‌العاده
شرکت سهامی کبریت سازی ممتاز از عموم دارندگان‌سهام شرکت دعوت مینماید ساعت ۹ صبح روز دوشنبه ۱۱ بهمن‌ماه ۱۳۵۰ درجلسه‌مجمع عمومی فوق‌العاده‌که‌درمرکز شرکت تشکیل خواهد شد حضور بهمرسانند .
دستور جلسه :
۱ـ صحبت دراطراف خرید کارخانجات دیگر .
۲ـ ازدیاد سرمایه .
۳ـ تغییر اساسنامه و تطبیق آن باقانون جدید تجارت.
هیئت مدیره شرکت سهامی کبریت‌سازی ممتاز

تقاضا از وام گرفته های زیر :
از آنجا که هر وام مسترد شده به بنیاد فرهنگی البرز بلافاصله به دانشجوی با استعداد ومستمند دیگری پرداخت می گردد هر نوع تاخیری در استرداد وام که بدون‌بهره‌ودرازمدت بوده‌تضییع حق دانشجوی بعدی‌است، لذا بدینوسیله موکدا به وام گرفته های زیر اعلام می شود در صورتیکه برای تعیین نحوه استرداد وام خود که سالها پیش دریافت داشته اند به بنیاد مراجعه نفرمایند ناگزیر از طریق قانون اقدام بوصول آن خواهد شد :
۱ـ آقای ایرج اصلانی ۲ ـ آقای منوچهر خزانه دارلو ۳ـ آقای احمد میری ۴ـ آقای محمود بیدگلی ۵ ـ آقای سید محمد یونسی ۶ ـ خانم ناهید مختاری ۷ـآقای مصطفی‌شهابی ۸ ـ آقای قدمعلی سرامی ۹ ـ آقای محمد محمدی فتیده ۱۰ ـ آقای عبدالله بهرامی ارنساء ۱۱ ـ آقای رضوان اله فانی ۱۲ ـ آقای محمد رضا قرائت .
بنیاد فرهنگی البرز

استادان ـ فضلا ـ محققین و مسلمانان دانشمند
مجموعه رسائل استاد علامه و فیلسوف متاله
سید محمد کاظم عصار
که هریك در نوع خود از نفیس‌ترین ذخائر و گنجینه های عالیه معارف اسلامی و حکمت الهی می‌باشد بالطف الهی از چاپ خارج و منتشر گردید .
۱ ـ ثلاث‌رسائل فی‌الحکمة الاسلامیه هدیه۱۲۰ریال
۲ ـ تفسیر سوره حمد هدیه ۲۲۰ریال
۳ ـ وحدت وجودوبداء هدیه ۱۶۰ریال
۴ ـ علم‌الحدیث . هدیه ۱۴۰ ریال
هرچهار کتاب با مقدمه فاضل محترم استادسیدجزل الدین طهرانی می‌باشد در این نشرات مسائل مربوط به مبدء و معاد و نظام آفرینش و حقایق مسلم قرآن و بیان دقیق ترین و مشکلترین مباحث فلسفی اسلامی‌با بیانی جالب و رسا طرح و بیان گردیده است .
مرکز انتشار : کانون انتشارات محمدی ـ تهران ـ خیابان شاه‌آباد تلفن ۳۱۸۶۳۵

فیزیك ـ شیمی ـ جبر ومثلثات
ششم‌طبیعی در دوماه
از اول بهمن تاآخر اسفند
فضیلت
خیابان امیریه نبش منیریه تلفن ۴۲۶۴۵

تشکیل گروه «رجال الموت» درعراق

گروهی از روحانیون و علمای رانده شده از عراق طی یک مصاحبه اختصاصی با خبرنگار اطلاعات در کرمانشاه اسرار تازه‌ای از مظالم حکومت بعثی عراق را فاش کردند.

این مصاحبه در منزل حضرت آیت‌الله میبدی درحضورگروهی از روحانیون و طلاب انجام شد

آقای حاج‌شمس‌الدین حائری یکی از مدرسین علوم‌دینی کربلا گفت ، آنچه مسلم است که فعلا قدرت در دست اشخاصی غیراز «حسن‌البکر» میباشد و درراس این افراد «صدام‌حسین تکریتی» نقش عمده حکومت را بعهده دارد .

وی با در دست گرفتن‌قدرت افرادی بنام «رجال‌الموت» که همگی آنان جنایتکار، چاقوکش و شرور میباشندبدورخود جمع کرده و با همکاری آنان جنایت های «اس.اس» های نازی را تکرار میکند !

موسسه بیگاری

همین «صدام‌حسین»موسسه‌ای بنام «عمل‌الشعبی» بوجودآورده که مفهوم آن بیگاری است ، هرکسی کوچک ترین مخالفتی با دستگاه وی داشته باشد به خانه های مخوف «عمل‌الشعبی» منتقل میشود و سرنوشت نامعلومی پیدا می کنند .

آقای شیخ‌محمدتقی‌یکی دیگر از معاودین گفت بعثی ها «جابر حسن‌حداد» استاندار سابق کربلا را که حاضر بهمکاری با آنها نبود بجرم جاسوسی‌اعدام کردند .

دریزد پس از ۱۲ سال برف بارید

★ ازفرط سرما مدارس‌اراک تعطیل شد

★ برف سنگین راه شیراز اصفهان را قطع کرد

سرمای شدیدی که از چند روز پیش سراسر اراک را فرا گرفته است همچنان ادامه دارد و دیشب میزان سرمای اراک به ۲۳ درجه زیرصفر رسید .

صبح امروز بعلت سـرمای شدید، بدستور آقای مکی‌آل‌آقا رئیس آموزش و پرورش اراک، کلیه دبستانهای اراک و حومه تعطیل شد و دبیرستانهای شهر نیز بحال نیمه تعطیل درآمد

دیشب لوله‌های آب اکثر منازل اراک ، بعلت یخبندان شدید ، ترکید .

سرما در کرمان

در کرمان ده ساعت باران توام با برف بارید وباعث سردی هوا شد.هم‌اکنون باآنکه‌آسمان کرمان صاف و آفتابی است‌ولی سرمای شدیدی این‌شهر را فرا گرفته است .

انسداد راه خوانسار

از دیروز عصر تا سحرگاه امروز بمدت ده ساعت‌درخوانسار برف بارید. ارتفاع این برف در شهر خوانسار ۱۰ سانتیمتر و دراطراف بیشتر است. براثراین برف سنگین راه خوانسار ـ دامنه فریدن مسدود شده و ماموران سرگرم باز کردن راه میباشند . هوای خوانسار بشدت سرد و یخبندان است. میزان سرمای هوا در خوانسار ۱۵ درجه زیر صفر میباشد .

راه شیراز ـ اصفهان

شیراز ـ خبرنگار اطلاعات: ریزش باران که از ظهر دیروز درشیراز شروع شده تاکنون (ساعت ۱۱ صبح) بشدت ادامه دارد . دراطراف شیراز از عصر دیروز تابحال برف شدید میبارد . بعلت ریزش برفشدید دراطراف‌شیرازگردنه«کوله‌کش» درراه ـ شیراز ـ اصفهان از اوائل دیشب مسدود گردیده و از دیشب تاکنون رفت و آمد وسائل نقلیه از شیرازباصفهان و بالعکس صورت نمی گیرد . ارتباط زمینی شیراز و اصفهان قطع گردیدوماموربن بافعالیت زیاد مشغول بازکردن گردنه‌کولی‌کش میباشند .

برف در تایباد

از ساعت٤صبح امروز ریزش برف شدید در تایباد و نواحی مرزی افغانستان شروع شده‌و بشدت ادامه دارد .

برف پس از ۱۲ سال

یزد : پس‌از دوازده سال دریزد ، برف سنگینی بزمین نشست . درحال حاضر سطح خیابان های یزد را پانزده سانتیمتر برف پوشانده ودر ارتفاعات‌این شهر ۷۵ سانتیمتر برف بزمین نشسته است .

بعلت ریزش برف سنگین‌در یزد و حومه ، ارتباط یزد با روستا های اطراف قطع گردید.

بیمارستان‌شیروخورشید برای زائران حج

یک بیمارستان ۱۰۰تختخوابی صحرائی مجهز به ۹ بخش داخلی ، جراحی ، زنان ، آزمایشگاه، قلب، گوش وحلق‌و بینی، بیماریهای‌گرمسیری‌ازطرف شیر وخورشید سرخ در هنگام مراسم حج در مکه ـ منا ـ عرفات ـ برای خدمت به‌زائرین خانه خدا دائر خواهد شد .

دکتر احمد دانشور معاون مدیر عامل شیروخورشید سرخ و سرپرست هیئت‌پزشکی شیر و خورشید امروز ضمن اعلام این مطلب دریک جلسه مطبوعاتی اضافه کرد ۲۰ درمانگاه سیار شیروخورشید نیز به معالجه و مداوای زائرین بیت‌الله الحرام خواهند پرداخت و علاوه براین بهنگام مناسک حج یک بیمارستان ۳۰ تختخوابی در عرفات ویک بیمارستان ۵۰ تختخوابی در منا دائر خواهد بود. وی سپس اشاره به‌خدمات درمانی سال‌گذشته‌هیئت‌پزشکی شیروخورشید کرد ویادآور شد که جمعا ۱۳۸۰۷ نفر از زائرین کشورهای مختلف جهان در بیمارستان شیروخورشید و درمانگاههای تابع آن معاینه و مداوا شدند .

دکتر دانشور اضافه کرد عده هیئت پزشکی امسال ۸۹ نفراند که در بین آنها ۲۲جراح و عده‌ای‌متخصصین رادیولوژی و آزمایشگاه و بیهوشی وجود دارد اولین دسته هیئت پزشکی پس‌فردا ازطریق هوا عازم جده خواهد شد .

۱۲ هزار نفر

تاظهر امروز نزدیک به‌دوازده هزار نفر از زائران ایرانی بیت‌الله‌الحرام‌همراه با ۷۲پرواز «هما» به جده منتقل شدند . درجه حرارت هوای‌جده ساعت هشت بامداد امروز بیست‌درجه و مقارن ظهر ۲۸ درجه بالای صفر بود .

زائران سلامت‌اند

کلیه زائرین ایرانی بیت‌الله الحرام‌سلامت میباشند وهم‌اکنون در جده و مدینه بسر می‌برند .

دکتر بهرمان سرپرست هیئت پزشکی وزارت‌بهداری آخروقت امروز از جده بوزارت بهداری تلگرافی اطلاع‌داد زائرین‌ایرانی سلامت بوده و تا آخر وقت دیروز هیئت پزشکی ۱۸۱۲نفر ایرانی و ۱۰۶۰ نفر زائرین کشورهای عراق ـ عربستان سعودی ـ یمن ـ مراکش ـ بحرین ـ مصر ـ لیبی ـ ترکستان ـ کویت ـ الجزایر ـ پاکستان وغیره را مورد معاینه و معالجه قرار داده‌اند .

عراق یازده تروریست‌را مامور کشتن‌ملامصطفی کرد

اتومبیل گروهی از روحانیون که ازطرف دولت بعثی عراق برای مذاکره با ملامصطفی عازم محل سکونت‌وی‌بودنددربین‌راه‌منفجرشد وپنج‌تن از سرنشینان آن کشته شدند !

سرنشینان این اتومبیل‌که ازافراد بعثی بودند ، و در لباس‌روحانیون قصد ملاقات با ملامصطفی را داشتند بمنظور ترور ملامصطفی مقدار زیادی نارنجک و وسائل مخرب همراه داشتند .

این اتومبیل یازده سرنشین‌داشت ودر نزدیکی مقرسکونت‌ملامصطفی براثر انفجار مواد مخرب متلاشی گردید .

شش تن از سرنشینان اتومبیل‌که بشدت مجروح شده بودند توسط افراد ملامصطفی دستگیر شدند .

توطئه بود

مفسر روزنامه « التاخی » ارگان طرفداران‌نهضت‌کردهای‌عراق‌ضمن گزارش این خبر مینویسد: « هیچ دلیلی وجود ندارد که در داخل اتومبیل گروهی روحانی اینهمه مواد منفجره وجود داشته‌باشد ، بطور یقین این بارنیز توطئه‌ای علیه جان ملامصطفی در کار بوده‌است . »

روزنامه « التاخی » همچنین مینویسد دولت بعثی عراق‌بلافاصله از ملامصطفی درخواست نمود که شش تن باقیمانده کسانی که در اتومبیل زنده‌مانده‌اند به آنها پس داده شوند و « ملامصطفی » نیز برای اینکه دولت بعثی را از اعمال خود آگاه سازد روحانیون قلابی را بماموران دولت بعثی بازگرداند !

بقرار اطلاع سوء قصد کنندگان در زندان بغداد بسر می‌برند .

مفسر « التاخی » در پایان بحث خود باقدام ملامصطفی در زمینه پس‌دادن سوء قصد کنندگان به دولت عراق شدیدا اعتراض کرده است و مینویسد بجا بود که « ملامصطفی » بدون درنظرگرفتن درخواست دولت عراق مجازات شش تن روحانی قلابی را شخصا تعیین واجرا میکرد .

اخطار به بغداد

«التاخی» همچنین اخطار میکند ، چنانچه بغداد ظرف مدت کوتاهی سیاست نهائی خود را در قبال کرد های متشکل عراق روشن نکند بزودی نبرد سرنوشت بین اکراد این کشور و ماموران دولتی از طرف اکراد آغاز خواهد شد .

بدنبال خنثی شدن سوء قصد نافرجام‌دیروزعلیه‌جان«ملامصطفی» که بر اثر بی احتیاطی گروه سوء قصد کنندگان منجر بمرگ پنج تن از آنان شد ، چریکهای کرد بشدت حملات خود بقرار گاههای ماموران‌بعثی‌افزودند ودر زدوخوردهائیکه عصر دیروز بین چریکها و ماموران یک پاسگاه رخ‌داد ، پانزده تن از ماموران عراقی کشته شدند .

دکتر رحمتیان :

وحشت از سرطان ، مردم‌را دچار بیماریهای روانی میکند !

★ مراجعه به اشخاصی که تخصص ندارند ، بنفع مریض نیست

«وحشت از سرطان زمینه را برای پیدایش بیماریهای‌روانی فراهم می کند . کسانی‌که از سرطان می ترسند ،دچاربیماری های روانی خواهند شد ...»

دکتر رحمتیان مدیر عامل جمعیت ملی مبارزه باسرطان ، ضمن اشاره به نکته بالا ،امروز به خبرنگار روزنامه اطلاعات گفت :

«عدم آگاهی و اطلاع مردم از کیفیت بروز سرطان علائم این بیماری ، چنان ایجاد وحشت می کند که عواقب خطرناکی بدنبال خواهدداشت.»

خبرنگار روزنامه اطلاعات می‌نویسد :

«وحشت از سرطان در میان مردم روز بروز بالا میگیرد و در حال حاضر هر کس‌دچارنوعی بیمار مرموز میشود تا پیش از آن که بیماری او تشخیص‌داده شود ، وحشت میکند که مبادا بیماری او سرطان باشد در چندسال اخیر بسیاری‌ازبیماران که از معالجه فوری خودمایوس شده‌اند ، از ترس سرطان و با فروش داروندار خود به اروپا و آمریکا سفر کرده‌اند تا معالجه خود را در آن‌جابیابند. نودونه در صد این بیماران در خارج دریافته‌اند که بیمارشان سرطان نیست و مثلا «تومر» خوشخیمی است که با یک عمل جراحی ساده از بین می رود.

بزبان ساده‌تر این که در حال حاضر میزان بیمارانی که فکر میکنند دچار سرطان شده‌اند ، بمراتب افزونتر از بیماران سرطانی واقعی است.

دکتر رحمتیان به خبرنگار روزنامه اطلاعات گفت :

ـ به اعتقاد من بهترین راه مبارزه با این وحشت ، آگاه کردن و آموزش مردم درباره بیماری سرطان و تشریح طرز پیدایش و علائم آنست .

مداخله افرادغیر متخصص

دکتر رحمتیان سپس در مورد مداخله واظهار نظر افراد غیر متخصص گفت بنظر من‌مداخله این قبیل افراد که تخصص‌در رشته سرطان‌ندارندوعدم‌استفاده صحیح‌و بموقع از وسایلی که امروزه برای‌تشخیص‌بموقع تهیه شده‌موجب‌میشود بیماری بموقع تشخیص داده نشود و چه بسا اتفاق افتاده که کسانی که تخصص در این رشته راندا‌شته نظراتی که چندان بنفع‌مریض نیست اعلام کرده‌اندمثلا به کسی که سرطان ندارد بدون استمداد از وسایل تشخیص گفته‌اند«تو احتمالا مبتلا به سرطانی »و یا بالعکس که‌هردو این نظریات خطرناک است .

نظریه اول ضربه شدید روحی به بیمار وارد می کند ونظریه دوم باعث مرگ بیمار میشود.

دکتر کشفیان :

برقراری بازنشستگی در ۲۴ ساعت انجام خواهدشد

برای انجام سرعت بیشتردر کار مراجعین سازمان امور اداری و استخدامی کشورطرح جدیدی در مورد برقراری‌حقوق بازنشستگی و وظیفه بگیران در ادارمکل بازنشستگی بموقع اجراء گذاشته میشود که ظرف مدت ۲٤ ساعت حکم مربوطه صادر و بموقع اجراء قرار میگیرد .

این مطلب را آقای دکتر محمود کشفیان وزیر مشاور و دبیرکل سازمان امور اداری و استخدامی‌کشور درمراسم‌افتتاح دوره آموزشی کارمندان اداره کل بازنشستگی اعلام داشت .

دکتر کشفیان اضافه کرد این دوره آموزشی بمنظور بررسی شیوه های جدید «کار» و «اعمال مدیریت» نافذ درکار بازنشستگی تشکیل شده است، بنحوی‌که‌امربرقراری‌بازنشستگی که با کوشش‌های‌اخیر سازمان در پنج روز انجام میشود در آینده‌نزدیک به۲٤ ساعت‌برسد.

دبیرکل سازمان امور اداری و استخدامی کشور اضافه‌کرد، سازمان‌اموراداری واستخدامی کشور برای ایفاء وظیفه مهمی که برعهده دارد خودآموزی را مقدم بردیگر آموزی قرار داده است. بعبارت دیگرباید کوشش کنیم اول سازمان خودرا تجهیز و آماده کنیم وبعد انتظارخدمت از دیگر سازمانها داشته باشیم.

کشفیان در پایان سخنان خود اضافه کرد که ماموران سازمان اموراداری واستخدامی کشور برای‌خدمت بسایردستگاه های دولتی باید دارای روحی بزرگ و از تکبر و تفرعن بری باشند . در برابر بازنشستگان که عمری را در خدمتگزاری بمردم این‌مملکت صرف‌کرده‌اند، باید خاضع و خدمتگزاری صادق باشیم .

برنامه امشب گروه سینماهای

متروپل | گلدن سیتی | رویال | سانترال

چیچو و فرانکو ۲ ساتیریکون

پخش از سازمان سینمائی پیام

اطلاعات هفتگی فردا منتشر میشود

اثری برتر وبالاتر ازهرشاهکارسینمائی

آغاز هفته سوم نمایش فقط در

سینما آتلانتیک

هیچ فیلم عشقی تااین حد لطیف نبوده است
هیچ فیلم کمدی تا این اندازه خنده آور نبوده است

جولی اندروز ـ راك هودسن

در فیلمی از : بلیك ادواردز

DARLING LILI

جاسوسه

با شرکت : جرمی کمپ ـ لائس پرسیوال ـ گلوریاپل
موزیك از : هنری مانسینی
پاناویژن و رنگی ـ محصول کمپانی پاراموئت

بعلت طولانی‌بودن فیلم «جاسوسه» شروع سانسها بشرح زیر است
۱۱ صبح ۳ـ۱۵ر۵ ـ۳۰ر۷ ـ۴۵ر۹ بعدازظهر

مؤسسه انتشارات امیرکبیر
روانشناسی نوجوانی
برای مربیان
از : گلن مایرز بلر ـ استوارت جونز
ترجمه : دکتر شاپوریان

شماد ربانك سپه ۵ باربرنده میشوید

بار اول ۲,۵۰۰,۰۰۰ ریال
بار دوم ۵۰۰,۰۰۰ ریال
بار سوم ۲۵۰۰,۰۰۰ ریال
بار چهارم ۵۰۰,۰۰۰ ریال
بار پنجم ۵۰۰,۰۰۰ ریال

باپس‌اندازدد بانك سپه
به سوی فردائی روشنتر گام برمیدارید

۲,۵۰۰,۰۰۰ ریال جایزه اول بانك تهران

وهزاران جایزه ۵۰۰,۰۰۰ریالی ۵۰,۰۰۰ریالی و ۵۰۰ریالی

بانك تهران امین مردم ایران

از «ال کازینو» در «باهاماس» تا هتل «آریاشراتون» درتهران

بعدازاجرای برنامه هائی با «تام جونز» «سامی دیویس جونیور» و «داستی اسپرینگ فیلد»

لین راجرز

ستاره جذاب وخوش صدا وسکسی آواز و برنامه های تفریحی درجهان

هرشب درسالن کلاب طاووس ـ هتل آریاشراتن، ازساعت ۹ به بعد، هنرنمائی میکند.

اکنون ارکستر ایتالیائی «بوزی» و «رمو ـ ژرمانی» هرشب ازساعت ۹ به بعد

تلفن های دندرومیز ۶۲۴۷۷۷ ـ ۶۲۱۷۷۷

هتل آریاشراتون
Arya-Sheraton Hotel,
Tehran.Iran
A WORLDWIDE SERVICE OF ITT
خیابان بیژن ـ خیابان پهلوی ـ تهران

هواپیمائی ملی ایران «هما»

دزدان بانک شناخته شده‌اند

درحالی‌که سه‌روز بیشتر از حادثه خونین حمله به بانک‌ملی ایران ـ شعبه صفویه ـنمیگذرد گزارش های رسیده حاکی است که پیگیری و ردیابی سارقین مسلح حادثه یکشنبه گذشته ، به مراحل آخر خود رسیده است .

خبرنگار روزنامه اطلاعات گزارش داد :

ـبدنبال‌عملیات خونین‌سارقین مسلح که مجموعا چند دقیقه بیشتر بطول نیانجامید ،تلاش مامورین برای شناسایی خرابکاران‌آغاز شد. در اولین مراحل تحقیقات ، از چگونگی سرقت ، نوع سلاح و سرعت عملیات چنین برآمد که سارقین برای یك چنین عملیاتی دوره های آموزشی دیده‌اند و شیوه های خرابکاری و ارعاب را آموخته‌اند

نحوه شناسائی خرابکاران

خبرنگار روزنامه اطلاعات در دنباله گزارش خود افزود :

ـ تحقیقات مامورین برای شناسائی سارقین از چند جهت آغاز شد . باتوجه به آموختگی سارقین وسرعت آنها درعملیات ماموران دریافتند که سارقین بانك بیگمان جزو خرابکارانی هستند که مشخصات آنهادر اختیارپلیس‌قرار دارد و مدتی است که تحت تعقیبند .دراینجا مامورین عکسهایی را که از خرابکاران شناخته شده در اختیار داشتند آماده کردند و پس‌از آن که‌چندعکس معمولی نیز به‌این عکسها اضافه کردند، آنها را به شهود حادثه نشان دادند . شهود حادثه از جمله کارکنان بانك‌ملی ایران شعبه صفویه بدقت یکایك عکسها را از نظر گذراندند و بزودی تعدادی از عکسها در مرحله اول باقی ماند . این عکس ها با قیافه سارقین شباهت داشت . در مرحله دوم تصفیه عکس ها توسط‌شهود ادامه یافت‌وبزودی تصویر سارقین به جای‌ماند .

قطع‌رابطه باخانواده

در پی شناسایی چهره‌قاتلین رئیس شعبه بانك ملی و سرباز وظیفه ابراهیم پایری مقدم ، بیدرنك پرونده‌آنهابیرون کشیده شد و مامورین پی به هویت گروه سارقین بانك‌ملی ایران شعبه صفویه بردند .

خبرنگار روزنامه اطلاعات در گزارش خود اضافه کرد :

ـ برای مامورین جای‌هیچگونه تردیدی باقی نمانده است که سارقین بانك ملی ایران شعبه صفویه از جمله عواملی هستند که در عراق‌دوره‌ های‌خرابکاری را دیده‌اند و تصمیم دارند به عملیات خرابکاری خود ، نظیر سرقت بانك ، کشتو کشتار و ارعاب مردم ، ادامه دهند .

شاهرخ هدایتی یکی ازافراد گروهی که در حادثه قتل رئیس شعبه بانك ملی ایران و سرباز وظیفه پایری ، دست داشت‌برای مامورین چهره کاملا شناخته شده‌یی است .

شاهرخ هدایتی پنج‌ماه پیش ناگهان با خانواده خود قطع رابطه کرد و بعوامل خرابکار پیوست .

دوره خرابکاری درعراق

خبرنگار روزنامه اطلاعات درباره شاهرخ هدایتی ، می‌نویسد :

ـ شاهرخ هدایتی‌پس از ترك ناگهانی خانواده خود وپیوستن به عوامل مخرب ،به عراق‌اعزام شد تا آموزش خرابکاری‌ببیند. هدایتی پس‌از آن که شیوه های خرابکاری را آموخت ، مخفیانه به ایران بازگشت تاتعلیمات خود برای ایجادارعاب و تخریب استفاده کند .

تحقیقات مامورین‌نشان‌میدهد که شاهرخ هدایتی در زمان اقامت در عراق با ماسالی و کلانتری نیز تماس‌هایی برقرار کرده است.ماسالی و کلانتری از جمله افراد وابسته به کنفدراسیون دانشجویانند که به هنگام اقامت تیمور بختیاردر عراق با او همکاری داشته‌اند که این همکاری باپناهیان نیز ادامه یافت .

عیادت از پاسبان مجروح

بعدازظهر دیروز ازطرف امور اجتماعی دربار شاهنشاهی، وسیله سرتیپ علی محمد آیرملو از پاسبان الوردی رحیمی که در زدوخورد با ماجراجویان و خرابکاران واز خدا بی‌خبران ، مصدوم شده است ، در بیمارستان شهربانی کل کشور عیادت و سبد گل زیبائی بوی اهدا شد .

سرتیپ آیرملو اظهار داشت ایستادگی ، فداکاری واز خود ـ گذشتگی شما پاسبان عزیز در مقابل ماجراجویان‌وازخدابی‌خبران هیچگاه از خاطره ملت نجیب و شریف و نوعدوست ایران محو نخواهد شد اداره کل ارتباطات امور اجتماعی دربار شاهنشاهی‌در اجرای اوامر مبارك شاهنشاه اریامهر برای بهبود وضع زندگی کسانی که در این قبیل حوادث ووقایع مصدوم میشوند ، اقدامات انجام ووظایفی بعهده دارد من بشماهم قطار عزیز کمبا به خطر انداختن جان خود تا این‌حد برای حفظ امنیت واعتلا و سربلندی میهن عزیز فداکاری واز خود گذشتگی نموده‌اید تبریك می‌گویم .

شما را بخدا می سپارم‌وهمراه‌ملت نجیب و شریف ایران برای بهبود شما بدرگاه خدای بزرگ از صمیم قلب دعا خواهیم نمود .

همکاری در تحقیقات

خبرنگار ماکه‌امروز درباره‌آخرین تحقیقات ماموران با کسبه‌چهارراه کاج ـ انتصاریه و شهود حادثه عصر یک شنبه بانک ملی شعبه صفویه تماس گرفت ، گفتند که با ماموران انتظامی و امنیتی نهایت همکاری‌رابرای‌شناختن ودستگیری مهاجمان بانک به عمل آورده‌اند.

این عده افزودند: ماموران عکس های متعددی به آنان نشان دادند یکی از آنهارا تاحد زیادی‌شناخته و مشخصات بقیه را نیز بطور وضوح‌برای ماموران تشریح‌کردند. مهاجمان کلاه‌پوستی‌برسرداشتند و با حرکات رعب‌آورخود و ایجاد هیاهو مانع از آن شدند که در صورتشان دقیق شویم ما هرآن خود را آماج گلوله‌های آنها حس میکردیم ودر این شرایط نگاه‌کردن به چهره آنها کار وحشتناکی‌بود باوجود این، هرچه را که دیده بودیم برای ماموران گفتیم .

شهود گفتند که‌پیدا بود مهاجمان تعلیم خرابکاری و ارعاب دیده‌اند، چون به قدری شلوغ کرده بودند که ما گیج‌شده بودیم و دقایق‌دلهره آوری را پشت سرگذاردیم.

یکی از مهاجمین که بیشتر از دیگران در خیابان بود قدی نسبتا بلند داشت و نیم چکمه‌ای‌پوشیده بود و بی‌جهت به این طرف وآن طرف میدوید و شلیک میکرد. او ما را با اخطارهای : «به مغازه‌ها بدوید » ... «پنهان شوید» آنچنان مرعوب ساخته بود که‌از نگاه‌کردن به سویش بیم داشتیم . مخصوصا که جلوی چشم ما سرباز وظیفه‌ای بدون دلیل کشته شد و به سوی مغازه‌ها و آپارتمان طبقه دوم تیراندازی گردید.

اظهارات یك مامور

یکی از ماموران که در جریان تحقیق قرار داشته است گفت : ابتدا یکی از مهاجمان واردبانک شده بود و ازمرحوم نشید رئیس بانک خواسته بود که دستهایش را بالا ببرد و پولها را تحویل دهد.

نشید که به دستورمهاجم‌دستهای خود را به حالت تسلیم بالا برده بود بدون جهت هدف گلوله قرار گرفت و برزمین غلطید .

در این موقع دو مهاجم دیگروارد بانك شدند و بدون اینکه اثری از خود به جای بگذارند از تحویلدار خواستند پولها را تحویل دهد ،دو مهاجم نیز جلوی در و در اطراف بانك بودند.

در آن موقع ، در بانك فقط ۳ کارمند مشغول کاربودند ومهاجمان پس از کشته شدن آقای نشیدچند گلوله دیگر به اطراف شلیک‌کردند.

این مامور اظهار داشت که مهاجمان شناخته شده‌اند و تلاش برای دستگیری آنها ادامه دارد و عنقریب به نتیجه میرسیم.

در محل وقوع حادثه

یکی ازخبرنگاران ما امروزیکبار دیگر برای مشاهده وضع محل به بانک صفویه و چهارراه انتصاریه رفته بود وی مشاهدات خود را چنین شرح داده است :

غم سنگین جنایت ٥ جنایتکاری که سه روز قبل یک سرباز وظیفه و نشید رئیس شعبه صفویه بانک ملی ایران را به گلوله بستند و کشتند هنوز در این محل احساس میشود، سنگینی غم این جنایت در داخل شعبه بانک ملی محسوس‌تر است.

تاثر فراوان ناشی از کشته شدن سرباز و رئیس شعبه بانک ملی به گلوله بستن یک محله از سیما و چهره ساکنین خیابان انتصاریه کاملا احساس میشود.

تهدید با اسلحه

بجای مرحوم نشید ، آقای گنجه‌ای رئیس جدید عهده‌دار انجام وظیفه شده است و بجز وی ، آقای غلامرضا مدارائی تحویلدارو آقای مرتضی‌شهیدی کارمند دیگر این شعبه که در روزوقوع حادثه حضور داشتند امروز هم مشغول کارهستند .

آقای مدارائی تحویلدار شعبه درباره چگونگی‌قتل رئیس شعبه وسرقت موجودی بانك میگوید:

مرحوم نشید پشت میزی که نزدیك «باجه دریافت» است مشغول رسیدگی به حساب ها بود که ناگهان پنج نفر مسلح یکی پس‌از دیگری وارد بانك شدند اولین نفرباتهدید اسلحه بمادستور دادکه‌بدون هیچگونه مقاومتی موجودی‌بانك راتحویل آنان دهیم . و همچنین بما اخطار کرد که دست هایمان‌را بالاببریم . ما این کار راکردیم، ولی ناگهان رئیس شعبه باشلیك چند گلوله برزمین غلطید .

آقای مدارائی‌کمی مکث کرد و سپس گفت : این هزارمین باری است که این ماجرا را بازگو میکنم چون ظرف سه روز اخیر تمام مشتریانی کمبه بانك مراجعه کرده‌اند چنین سئوالی از من کرده‌اند .

آقای مدارائی افزود : با کشته شدن مرحوم نشید ، مهاجمین با دستوری که به آقای مرتضی شهیدی کارمند دیگر شعبه دادند وی راوادار ساختند دست هایش را بالا نگهدارد و سپس وی‌را مجبور کردند که از طرف صورت به زمین دراز بکشد .

این دستور آنان نیز اجرا شد مهاجمین سپس با تهدید اسلحه مرا وادار کردند که درگاو صندوق را باز کنم و موجودی را به آنان تحویل دهم این کار در زیر تهدید و ارعاب آنها انجام شد و این گروه جنایت کار با به خون کشیدن مرحوم نشید و سرقت موجودی بانك ، بهمن‌دستور دادند که دست هایم را روی سرم بگذارم و روی زمین دراز بکشم من این کار را در حالی که هر لحظه انتظار شلیك داشتم انجام‌دادم‌بعداز چندلحظه احساس کردم جنایتکاران شعبه را ترک کرده‌اند از جایم برخاستم : آقای شهیدی نیز بلند شد و در همین ضمن پلیس و اهالی محل برای‌کمک به ما وارد شعبه شدند و مرحوم نشید که در همان لحظات اول کشته شده بودبه بیمارستان انتقال داده شد .

معاون شعبه بود

قطرات اشکدر چشمان‌آقای مدارائی‌وآقای شهیدی کارمند دیگر بانك که در جریان سرقت و جنایت حضور داشت و هنگام تعریف ماجرا درکنار آقای مدارائی ایستاده بود جمع شد و برگونه هایش‌فرو ریخت . از آقای سهیدی در باره وقوع ماجرای جنایت و سرقت بانك سئوال کردم وی مطالب آقای مدارائی را تائید کرد و اضافه نمود مرحوم‌نشید رئیس‌مهربان و دوست‌داشتنی، همه روزه صبح‌ها چهار نفر کارمند شعبه را با اتومبیل خود از منازلشان به بانک می‌آورد و بعد از ظهرها پس از پایان کار بانک آنان رابه منازلشان‌که در فاصله دورتری از منزل مرحوم نشید قرار دارد میرساند .

مرحوم نشید قبل از اینکه بسمت رئیس‌شعبه‌صفویه‌بانك‌ملی منصوب شود ، معاون شعبه آیزنهاور بانك ملی بود . این شعبه‌بانك‌هم چندی پیش مورد دستبرد سارقین مسلح قرار گرفته بود .

گزارش خبرگزاریها

موضوع شناخته شدن‌مهاجمان بانك ملی شعبه صفویه‌واینکه این عده‌درعراق در یک اردوگاه تربیت خرابکار، تعلیم دیده‌اند ودربغداد بااعضای«کنفدراسیون» ارتباط‌داشتندبوسیله خبرگزاری ها به دنیا مخابره شده است :

رویتر نوشته است که پنج مهاجم به یك شعبه بانك ملی ایران در تهران دستبرد زدند و رئیس‌بانك ویك گارد را کشتند و مبلغی در حدود ۲٤۰ لیره استرلینگ راسرقت کردند وطبق اظهار ماموران تحقیق آنها از خرابکارانی هستند که در عراق تعلیم یافته‌اند و یکی از آنها که شاهرخ هدایتی نام دارد از پنج ماه قبل با خانواده‌اش ارتباط نداشته است .

خبرگزاری فرانسه دراین‌زمینه گزارش داده است: پلیس تهران اعلام داشت که هویت یکی از سارقین شعبه بانك ملی ایران شناخته شده است . وی‌شاهرخ هدایتی نام دارد و ظاهرا دریکی از اردوگاههای ویژه عراق یک دوره تعلیمات خرابکاری دیده است.

در حمله به بانك ملی ایران چهار نفر شرکت کرده بودنددر جریان این حمله دو نفر کشته شدند. سارقین در این دستبرد معادل ۳۳۰۰ فرانك ازموجودی بانك را ربودند.

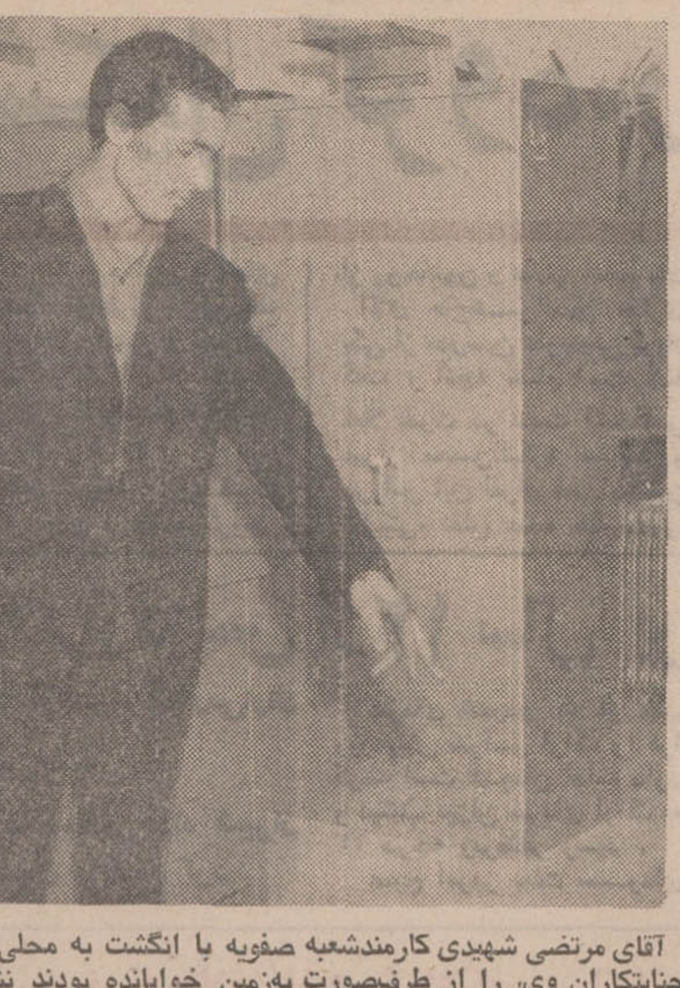

آقای مرتضی شهیدی کارمندشعبه صفویه با انگشت به محلی که جنایتکاران وی را از طرف‌صورت به‌زمین خوابانده بودند نشان می دهد .

جنازه آیت‌الله مازندرانی در رواق دارالسیاده حرم حضرت رضا(ع) دفن‌شد

جنازه آیت‌الله‌العظمی علامه محقق‌حاج‌شیخ محمد مازندرانی دیشب باقطار تهران ـ مشهد از سمنان به مشهد‌منتقل‌گردید وقبل‌ازظهرامروز درمیان تشییع هزاران نفر از مشایعین‌سمنانی و مردم مشهد پس از طواف در حرم مطهر حضرت رضا«ع» در رواق دارالسیاده و جوار مرقد مطهر حضرت ثامن‌الائمه علیه‌السلام دفن شد .

در مراسم تشییع جنازه آقایان باهری‌معاون‌وزارت‌دربار شاهنشاهی ، زاهدی استاندار خراسان ،تیمسارزالتاش‌فرمانده ناحیه ژاندارمری و تیمسار نوروزی رئیس شهربانی های خراسان ، روسای ادارات ، روحانیون و چندین هزار نفر از طبقات مختلف مردم شرکت داشتند .

در مراسم تشییع جنازه‌تمام مغازه های مسیر عبور جنازه و بازار مشهد تعطیل گردید.

ضایعه اسفناك

باکمال‌تاسف اطلاع حاصل‌شد که صبح امروز آیت‌الله آقای حاج‌شیخ‌محمدتقی‌بروجردی که‌از اعاظم علمای تهران‌بودند براثرسکته قلبی درگذشتند . مراسم تشییع فردا صبح‌ساعت ۹ از مسجد شیشه واقع‌درخیابان آشیخ‌هادی بعمل خواهد آمد . این ضایعه‌را به جامعه‌روحانیت خصوصا مراجع عظام و بویژه بازماندگان آن مرحوم‌تسلیت می گوئیم .

طرح جدید بیمه فرهنگیان

طبق گزارش خبرنگار ما در طرح جدید بیمه فرهنگیان که به صورت قراردادی بین‌وزارت آموزش و پرورش و سازمان‌بیمه کارمندان دولت قرار است امضا شود دولت حاضر شده است معادل یک درصد حقوق‌فرهنگیان برای سرویس بهداشتی به بیمه کارمندان دولت کمک کندتاکنون فرهنگیان یک درصد حقوق‌خود و وزارت آموزش و پرورش نیز معادل همین مبلغ را بابت بیمه بهداشت آنها پرداخت می کرد که اینک دولت هم یک در صد برآن اضافه‌خواهدکرد درعوض فرهنگیان علاوه‌بر مراکز بیمه خواهند توانست به بیمارستانها و پزشکان آزاد که سازمان با آنها قرارداد بسته باشد مراجعه کنند قسمتی از مخارج‌زایمان‌نیز پرداخت خواهد شد قبلا فقط سالی هزار تومان صرفیک بیمه شده می‌شد که اینک این مبلغ تا معالجه قطعی پرداخت می‌شود.

بزرگترین گروه لژیون خدمتگزاران بشر

سازمان ملل ـ آسوشیتدپرس ـ سازمان توسعه وآبادانی‌سازمان ملل‌متحد اعلام کرد کەبزرگترین گروه لژیون خدمتگزاران بشر این سازمان ، در ایران سرگرم بکار هستند. این گروه شامل۲۰ زن ومرد جوان از بریتانیا ـ ایرلند ـ ایالات‌متحده ـ آرژانتین ـ اطریش ـ فیلیپین ـ شیلی ـ مصر و سویس هستندکه در زمینه‌های مبارزه با بیسوادی ، خدمات عمومی، بازاریابی کشاورزی و زیرنظر آژانسهای مسئول‌اعزامی سازمان ملل انجام‌وظیفه‌خواهند کرد. مدت خدمت این گروه در ایران دو سال خواهد بود .

اعلامیه کانون وکلای دادگستری

این اعلامیه از طرف کانون وکلای دادگستری انتشاریافت. کانون وکلای دادگستری ایران اعمال غیرانسانی‌حکومت بعثی‌عراق‌را درباره اتباع‌ایرانی مقیم آن کشور با توجه باصول انسانی قویا تقبیح و محکوم میکند و آنرا مخالف با اعلامیه حقوق بشر می‌شناسد .

اخراج جمعی‌ایرانیان وسلب حقوق ومصادره اموال ودارائی آنان در هیچیک از قوانین آسمانی و بشری تجویز نشده است خاصه که این اعمال از جانب عمال بعثی عراق در یک کشور اسلامی وهمجوار نسبت باتباع کشور مسلمان ایران اعمال شده است و مسلماقلوب جامعه بشری خاصه مسلمین جهان از این رفتار ستمکارانه جریحه‌دار است .

کمك هواپیمائی ملی

هواپیمائی ملی ایران امروز اعلام داشت مبلغ دو میلیون و سیصد هزار ریال حقوق یکروز کارکنان شرکت هواپیمائی ملی ومخارج مربوطبه جشن‌سالروز هما را که همه ساله در پنجم اسفند برگزار میشود برای کمک به معاودین در اختیار شیر و خورشید سرخ گذاشت .

همچنین کارخانجات بافندگی ممتاز وابسته به بانک ملی‌مبلغ ۲٥۰ هزار ریال پول نقد و ۱۲ عدل‌قماش‌به‌اختیارشیروخورشید سرخ گذاشت .

با تجلیل درخشانی از شخصیت شاهنشاه

اگنیو کنفرانس سرمایه گذاری درایران‌راگشود

گزارش علی باستانی
فرستاده اطلاعات به‌نیویورك

نیویورك ـسه‌شنبه «اسپیرواگنیو» معاون رئیس ـ جمهوری‌امریکادومین کنفرانس سرمایه‌گذاری درایران را با حضور چهاروزیر کابینه ایران وجمع‌دیگری از شخصیت‌های ایرانی و امریکائی گشود .

مراسم گشایش این کنفرانس که نخستین آن سال گذشته‌در در تهران برگزار شد قرار بود باحضور آقای هویدانخست‌وزیر صورت پذیرد ،اما نخست‌وزیر بعلت‌اشتغالات فراوان در ایران فرصت سفر بایالات متحده را حاصل نکرد .

کنفرانس با بیانات افتتاحیه «اگنیو» و هوشنك انصاری‌وزیر اقتصادو رئیس هیئت نمایندگی ایران آغاز به کار کرد . در هیئت نمایندگی ایران‌عبدالعظیم ولیان‌وزیرتعاون‌وامور روستا ها، منصور روحانی وزیر کشاورزی ایرج‌وحیدی وزیرآب و برق ، خداداد فرمانفرمائیان مدیرعامل سازمان برنامه‌ودکتر جهانشاهی رئیس کل بانك مر کزی‌عضویت دارند.

کنفرانس سرمایه گذاران امریکا در ایران با ضیافتی که «جیمزلینن » مدیر عامل‌مجلات تایم‌ولایف به افتخاردویست‌عضو شر کت کننده در کنفرانس‌بر پاکرده بود آغاز به‌کار کرد.

تجلیل اگنیو

معاون رئیس جمهوری امریکا درسخنان افتتاحیه‌خود به نحو درخشانی از رهبری شاهنشاه و پیشرفت های ایران تجلیل کرد. وی گفت:شاهنشاه« قهرمان‌بزرك صلح‌ودوستی‌جهان‌اند»،احترامی که‌امریکائیان برای ایرانیان و رهبران آنان قائل‌اند به‌میزان فوق‌العاده‌ای ناشی از شخصیت شاهنشاه‌است . اگنیو به‌ملاقات اخیرخودباشاهنشاه‌درپرسپولیس اشاره کرد و گفت در حیات سیاسی خود تاکنون به‌رهبری، چون شاهنشاه باچنان حیطه‌ای براموور جهان برنخورده است . اگنیو گفت: شاهنشاه نه‌تنها یک ناظر تیزفهم بلکه رهبری می ـ باشند که‌همواره دورنمای‌روشنی ازتحولات آینده در مد نظر دارند.

معاون رئیس جمهوری امریکا گفت ،تمام روسای جمهوری امریکا کهوی با آنان ملاقات کرده ازترومن‌وآیزنهاور گرفته تاجانسون ونیکسون جملگی برای شاهنشاه ایران احترام عمیقی قائل بودند. اگنیو در ادامه سخنان‌خودآینده‌درخشانی رابرای روابط ومناسبات و همکاریهای ایران‌وامریکاپیش‌بینی کرد.

پیام هویدا

در همین جلسه‌هوشنك‌انصاری رئیس‌هیئت نمایندگی ایران‌پیام امیرعباس‌هویدانخست‌وزیرایران راخطاب به کنفرانس قرائت کرد.

نخست‌وزیر در پیام خود گفت ایران کشوری در حال تحرک است‌و من همواره معتقد به این حقیقت هستم که بزرگترین سرمایه ایران در آنچه تاکنون بدست‌آورده‌و آنچه‌امیدواریم‌در آینده‌بدان نائل شویم نه‌تنها در ثروت نفت ، گاز ومنابع معدنی‌مانهفته‌است‌بلکه‌درحقیقت بهره‌مندی از رهبری‌خردمندانه شاهنشاهی‌است که شجاعت ، دوراندیشی و ازخود گذشتگی وفداکاری معظم‌له‌در کلیه‌جوانب زندگی امروز ایران منعکس است.

دومین کنفرانس سرمایه گذاری در ایران با بیانات «اسپیرو اگنیو» معاون رئیس جمهوری امریکا و پیام امیر عباس هویدانخست وزیردیشب‌در هتل «والدروف آستوریا» درنیویورك گشایش یافت . عکس ازراست‌بچپ خداداد‌فرمانفرمائیان، هوشنك انصاری و «جیمزلینن»مدیر عامل موسسه تایم امریکا را در جلسه افتتاحیه کنفرانس نشان‌میدهد . (عکس رادیوئی اطلاعات)

مغولستان ، بنگلادش‌را برسمیت‌شناخت

دهلی نو ـ جمهوری‌مغولستان نیز امروز دولت بنگلادش را برسمیت شناخت . مغولستان پنجمین‌کشوری‌است که‌حکومت بنگلادش را برسمیت‌میشناسد، تصمیم شناسائی بوسیله سفیر مغولستان در دهلی نو به رئیس هیئت سیاسی‌بنگلادش در دهلی نو ابلاغ شد .

تاکنون هند ، آلمان شرقی،و بلغارستان و دولت پادشاهی بوتان ، حکومت‌جدید پاکستان شرقی را برسمیت شناخته‌اند.

صورت شعب موسسه اطلاعات درتهران

شعبه ثریا : خیابان گرگان میدان ثریا . خیابان نسیم آبان پلاک ۱۱
« بهار : خیابان شاهرضا . خیابان بهار . خیابان سمنان پلاک ۷۴
« کاخ : خیابان کاخ شمالی . نرسیده به میدان کاخ . کوچه گیو پلاک ۷
« آیزنهاور : (خیابان آیزنهاور) جنب پپسی تبریزی . خیابان خوش شمالی
« پهلوی : خیابان پهلوی بالاتر از چهارراه جامی . کوچه خلوت پلاک ۹۰
« شهناز : خیابان شهناز . ایستگاه رسومات . کوچه پوریان پلاک ۲۳
« لاله‌زار : خیابان لاله‌زار . پاساژ مناسبیان
« فردوسی : خیابان فردوسی . کوچه فروشگاه فردوسی . کوچه میرشکار پلاک ۷۴
« سلسبیل : خیابان خوش . بین چهارراه وامیرتیکی و طوس
« مخصوص : خیابان حمام . خیابان مخصوص . کوچه خوارزمی . پلاک ۲/۲
« شاهپور : خیابان شاهپور . نزدیک چهارراه شاهپور . کوچه امیرکبیر پلاک ۳
« امین‌حضور : سه راه امین حضور . خیابان ایران جنوبی . پلاک ۹۷۵
« خراسان : خیابان خراسان . کوچه سیدیحیی
« مولوی : اول خیابان مولوی از میدان محمدیه (اعدام) نبش کوچه برق

درگذشت حضرت آیت‌الله مسیح تهرانی

مراسم تشییع جنازه مرحوم آیت‌اله، فردا از مسجد جامع انجام میشود .

در آخرین ساعتی که روزنامه زیر چاپ میرفت با کمال‌تاسف اطلاع یافتیم که حضرت‌آیت‌اله حاج‌میرزا عبداله مسیح تهرانی (چهلستونی) درگذشته‌اند حضرت آیت‌اله مسیح تهرانی‌از روز چهار شنبه گذشته بعلت عارضه قلبی وشکستگی استخوان ران و بیماری کلیوی دچار ناراحتی شدید شدند که بلافاصله در بیمارستان ،دائن بستری گردیدند و تحت نظر پزشکان قرار گرفتند .

ما در گذشت حضرت آیت‌اله مسیح تهرانی را به جامعه روحانیت تسلیت میدهیم .

درعکس قسمتی از نیرو های زرهپوش اسرائیل درمرز اسرائیل ولبنان کمی قبل از شروع حمله اسرائیلی ها به خاک لبنان دیده میشود . درحمله‌نیروهای اسرائیل به لبنان گروهی از سربازان اسرائیلی و چریکها کشته‌شدند و خساراتی وارد آمد .

خبرهای روز

نخست‌وزیر ازکرمان بازگشت

بازدید از اردوگاه جیرفت میسر نشد

صبح امروز آقای هویدا نخست وزیر برای بازدید از اردوگاه ایرانیان رانده شده از عراق که در جیرفت بوجودآمده است ، باهواپیما عازم کرمان شد .

در این سفر آقایان دکتر سام وزیر کشور، دکتر مجیدی وزیر کار و امور اجتماعی ، خانم دکتر فرخ رو پارسای وزیر آموزش و پرورش ، دکتر خطیبی مدیرعامل‌جمعیت شیر و خورشید سرخ ایران و خوشکیش مدیر کل بانک ملی‌ایران همراه آقای نخست وزیر هستند .

خبرنگار ما در کرمان گزارش داد : ساعت ۱۰ بامداد آقای هویدا نخست وزیر وارد کرمان شد و در فرودگاه مورد استقبال قرار گرفت آقای‌نخست وزیر و همراهان ابتدا موزه حمام گنجعلیخان و بیمارستان ٢٤ اسفند کرمان را مورد بازدید قرار دادند و آنگاه آقای هویدا عازم‌بازار کرمان شد و در آنجا با کسبه به گفتگو پرداخت.

آقای‌نخست وزیر وهمراهان که قرار بود برای بازدید اردوگاه جیرفت بروندبعلت خیس‌بودن‌باندفرودگاه‌جیرفت براثر بارندگی ، از مسافرت به این منطقه منصرف شد و قرار است ، هفته آینده از اردوگاه ایرانیان رانده شده بازدید کنند .

دربازدید نخست وزیر از «خانه شهر» کرمان ، آقای سام وزیر کشور مبلغ سیصد هزار تومان برای تکمیل ساختمان‌خانه‌شهروتجهیزات آن دراختیار استاندارکرمان گذاشت .

نخست وزیر و همراهان بعداز ظهر به تهران مراجعه کردند .

کمیته ٥ نفری سنا

درتعقیب تصویب پیشنهاد مربوط‌به تشکیل کمیته پنج نفری ازسناتور هابرای‌مطالعه وبررسی‌سیاست خلاف‌انسانی دولت عراق و تماس با دستگاههای اجرائی به خاطر همفکری‌و همکاری و نظارت درترفیه حال ایرانیان رانده شده‌از عراق امروز از طرف مقام ریاست سنا پنج‌نفرآقایان ذیل به عضویت این کمیته انتخاب شدند

آقایان دکتر ناصر یگانه، سرتیپ محمد علی صفاری ، جلال‌شادمان ، محسن‌خواجه نوری‌وعباس مسعودی .

کمك برانده شدگان ازعراق

کلیه افسران ،درجه‌داران‌و کارمندان‌ستادبزرك‌ارتشتاران وادارات وسازمانهای تابعه‌یك روز حقوق‌خودرا برای کمك به‌ایرانیان‌رانده شده از عراق اختصاص‌دادند

جنازه ۲ ایرانی دربیابان های خانقین

قصر شیرین ـ صبح **امروز به مرزبانی‌قصرشیرین، اطلاع داده شد ، جنازه‌دونفر ازایرانیان رانده شده ازعراق که‌براثرشکنجه ماموران‌بعثی عراق کشته‌شده‌اند ، دربیابان های خانقین دیده شده‌است.**

ویتکنگ پایگاه هوائی امریکا را منفجر کرد

سایگون‌ـ یک واحد از کماندو های ویتکنگ سحرگاه امروز به پایگاه هوائی امریکادرنزدیکی سایگون رخنه کرده و یک‌انبار مهمات را منفجر کردند . طی سه روز اخیر پایگاه «بین‌هوا » دومین پایگاه هوائی مهم امریکا در جنوب شرقی آسیا است که توسط ویت‌کنگ‌ها مورد حمله قرار گرفته است .

دنباله اخبار و حوادث شهرستانها

سگهای ولگرد زنی رابه«چاه»انداختند

یزد ـ سگهای ولگرددریزد، زن جوانی رابه «چاه »انداختند! این زن «خانمی‌خوشرو »نام داشت و ۳۰ ساله بود . «خانمی » که از تعقیب سك های ولگرد به تنك آمده بود، هنگام‌عبور از یکی از کوچه‌های یزد ، بدون توجه به جلوی‌خود، بداخل چاه آبی سقوط کرد و کشته شد.

یك موتورلنج در خلیج فارس دربدر دنبال جزیره «فارسی» میگردد !

بندر بوشهر ـخبرنگاراطلاعات: موتور لنج شماره ۲۷۸ کویت بناخدائی غلام صفری که با شش نفر ملوان از چند روز قبل در آبهای بین بندربوشهر و جزیره فارسی گمشده بود و تصور میکردند غرق شده است پس از جستجوی واحدهای دریائی دیروز پیدا شد که‌سرگردان در خلیج فارس باین طرف و آنطرف میرفت !

غلام صفری ناخدای‌موتورلنج میگفت : میخواستم به جزیره فارسی بروم ولی نتوانستم‌جزیره راپیدا کنم و سر‌گردان مانده بودم .ناخدای‌موتورلنج افزود: برای من که یك ناخدا هستم شایسته نیست که نتوانم‌جزیره فارسی را در خلیج فارس پیدا کنم . چون محمولات موتورلنج بایستی دو جزیره فارسی تخلیه شود تصمیم دارم‌آنقدردر دریا بگردم تا جزیره را پیدا کنم. باین جهت غلام صفری‌ناخدای موتور لنج با موتور لنج و شش نفر ملوانش‌دوباره‌راهی دریاشد تاجزیره فارسی را پیدا کند.

حادثه‌قطار

بقیه از صفحه اول

شهرستان برای‌رسیدگی‌و کمك بمحل حادثه رفته‌اند.

ظهر امروز خبرنگار مادریزد گزارش داد :سه‌نفرازمجروحین حادثه قطار ایستگاه مداوای عقدا رابرای معالجه‌به‌بیمارستان هراتی یزد آورده‌انداین‌سه نفر حشمت‌اله دربندی ، محمدحسین عبداللهی و محمدعلی خواجه‌نام دارند که فعلا بستری هستند . بناباظهار سه‌نفر مجروح‌مذ کور، دراین حادثه دو نفر نیز کشته شده‌اند که هویت‌مقتولین‌معلوم نیست .

خبر راه‌آهن

امروز راه‌آهن دولتی اعلام کردکه‌درخط فرعی ایستگاه‌عقدا واقع درخط یزد ، هنگام مانور برای اتصال واگن آب به قطار عملیات‌بعلت بی‌احتیاطی‌راننده، ضربه شدیدی به واگون زده شده و آنرا از خط خارج‌کرد.

راه‌آهن‌اعلام کرد که دراین حادثه‌یك مامور راه‌آهن‌مصدوم گردیده که فورا به بیمارستان اعزام شده است .

مقامات‌راه‌آهن اظهار داشتند که‌این‌حادثه‌ازردیف‌سوانح‌معمولی واجتناب ناپذیر راه‌آهن است و قطاری درحال حرکت نبوده و واگن نیز جز ترمزبان‌انتهای قطار که مصدوم شده و حال به‌دی‌داردسرنشین‌دیگری نداشته است .

راه‌آهن اطلاع داد که خط آزاداست‌ودراین حادثه آسیبی به خط وارد نگردیده است .

بیمارستان ۹ آذر

وزارت بهداری اعلام داشت بمنظور بزرگداشت و تجلیل از شهدای ۹ آذر درواقعه جزایر سه‌گانه تنب بزرگ ، تنب‌کوچک و ابوموسی بیمارستان ٥٠ تختخوابی نوبنیاد بروجرد که به‌وسیله وزارت بهداری احداث شده‌بنام‌بیمارستان ۹آذرنامگذاری گردید .

توضیح و پوزش

در صفحه اول روزنامه‌اطلاعات مورخ سه‌شنبه ۲۱ دی ۱۳٥۰ (شماره ۱۳٦۹٦) در شرح‌عکس مرحوم ابراهیم پایری مقدم (سربازی که در جریان سرقت شعبه بانك ملی شهید شد)براثر اشتباه‌چاپی،نام پاسبان‌اللهوردی رحیمی چاپ شده است‌بدینوسیله ازخوانندگان گرامی‌خود پوزش می‌طلبیم .

پیش‌بینی هوا

هوای خوزستان و فارس و کرمان ابری و بارانی است . هوای سیستان و بلوچستان‌و سواحل عمان ابری همراه با باران، هوای غرب و مرکزنیمه ابری‌همراه‌بامه.هوای‌خراسان ابری با ریزش برف ، هوای آذربایجان ابری و مه‌آلود ، هوای تهران صاف و همراه با مقداری ابر است . هوای دیگر نقاط صاف است . چابهار با ۲٦ درجه گرمترین نقطه و همدان با۲٥درجه زیر صفر سردترین نقطه وحداکثر درجه حرارت تهران صفر و حداقل ۹ درجه‌زیر صفربوده است

نگهبانان پول مردم:

مردانی که از گلوله نمیترسند

۳ زن تاکنون در سرقت بانکها شرکت داشته‌اند

درگیرودار مجلس اول بود که نمایندگان مردم ایران برای آنکه مملکت ازدامنهای حیثیت برباد دهنده خارجی نجات یابد ، درصدد تشکیل بانك ملی ایران برآمدند وروز هائی که این فکر عنوان شد واز مجلس به میان مردم راه یافت ،حماسه‌ای از شوروطن خواهی در کوچه وخیابان های ایران براه افتاد.

مردم که دریافته بودند با تشکیل بانك ملی و خرید اوراق قرضه ایران را از قرضه‌خواهی های رسوائی آمیز قاجاریه نجات خواهندبخشید ،شوری‌چنان مردانه براه انداختند که شادروان کسروی در تاریخ مشروطه صحنه هائی تکان‌دهنده از آنروز ها آورده است .

در تاریخ مشروطه کسروی خواندیم که زنان ایرانی ، انگشتری ازدواج وگلوبند و دستبند و نقدینه های خانوادگی‌رابرای پشتوانه و سرمایه بانك ملی بااشتیاق‌تمام می برداختند و خانواده های ایرانی ، برای آنکه ایران از وامهای اسارت‌آمیز رهائی یابد آذوقه سالانه را فروختند ، فرش و تزئینات را حراج کردندتابابهای آن سرمایه اولیه بانك ملی ایران‌آماده شود .

چنین نیز شد وبانك‌ملی ایران دردوران رضا شاه کبیر بنا نهاده گشت . در ۴۳ سال پیش ، که بانك ملی ایران تاسیس شد بانك و بانکداری در امریکا واروپا سابقه‌ای داشت و امریکا که هنوز در گرماگرم یکه سواران غرب‌وسوداگران طلا و ماجراجویان نفس‌نفس می زد ، فرصتی را از دست نمی گذاشت تا بانك های تازه در نقاط طلاخیز و پر برکت براه بیافتند .

بانك ها سودای غارتها و حمله هاودزدی های حیرت‌انگیز را دامن زدند بطوریکه هم‌اکنون در امریکا سند و سابقه‌ای نیست که دقیقا معلوم کند اولین حمله و غارت به بانك در چه تاریخی بعمل آمد ،اما در هر صورت میتوان با قاطعیت گفت که دزدی و حمله به بانك ها در امریکا زاده شد و در آنجا اوج گرفت‌وابعاد خطرناك و عظیمی هم یافت .

بعدها ، در اروپا نیز سودای غارت بانك ها دامن زده شد . بقول یك روزنامه انگلیسی : «تماشای پول و سکه ها در پشت یك پیشخوان که تلمبار می شود و از دستی بدستی دیگر منتقل می شود همیشه میتواندوسوسه‌آمیز باشد.تماشای پول زیاد در هر کسی- کمابیش - هوس بدست آوردن آنرا ایجاد می کند .»

این برداشت روزنامه انگلیسی‌صحیح باشد یا نباشد در اصل قضیه تغییری‌نمی دهد،زیرا بزودی‌باتوسعه رژیم بورژوازی واوج داد و ستدوبازرگانی آزاد بر مبنای رقابت در سراسر دنیا بانك ها جای‌مهمی بدست آوردند . چنانکه‌درایران خودمان بیش از آنکه بانك ملی ایران را با آن چنان شورو شوق وباکمك‌مردم‌وطن‌دوست براه بیاندازیم ، بانك‌هائی با سرمایه های خارجی کار می کرد و همین بانك ها بودند (بانك استقراضی ایران و روس و بانك شاهنشاهی) که با تادیه وامهای غیر شرافتمندانه بحساب پادشاهان قاجار، هر بار یك تاسیس عمومی ایران را از قبیل گمرك و پست و تلگراف و تلفن‌به گرو بر میداشتند .

اولین سرقت بانك

اما با این حال ، سرقت بانك وتمهید نقشه هائی برای سرقت بانکها در ایران سابقه‌ای طولانی ندارد ، چنانکه ازآرشیو روزنامه اطلاعات برمی اید .اولین‌سرقت مهم از بانك در تهران و در ۱۳۳۹روی داد . سارقین درخیابان «تهران نو» به یك بانك دستبرد زدند که چند روزدیگر همه‌شان دستگیر شدند .

از آن پس سرقت های کوچك و بی اهمیتی روی داد که بسیار پراکنده و ناشیانه بود تا اینکه در روز دهم اسفند ۱۳۴۳سرقت بانك بیمه عنوان درشت روزنامه ها را بخود تخصیص داد .

از شرح حادثه چنین برمی‌آید که دزدانی برای سرقت بانك بیمه بازار به‌آن بانك در ساعات شب حمله‌کردند. نگهبان بانك آقای کوشکستانی‌که‌بیدار بود با دزدان درآویخت دزدان که چنین دیدند با ضربات کارد او را از پای در آوردند و جسدشرا در بایگانی بانك روی موزائیکهای زیر زمین وپشت قفسه‌ها، پنهان کردند . معذلك دزدان قاتل نتوانستندبه صندوق بانك‌دستبردی بزنند و دست خالی ، اما آلوده به‌خون یك بی‌گناه ، گریختند . پس از آن نیز باز سرقت های کوچك به بانك‌ها در تهران و شهرستان ها تکرار شد تا آنکه در مهر ماه ۱۳۴۶ دوجوان‌نقابدار مسلح به بانك ملی ایران در خیابان عین‌الدوله حمله کردند آنها با مقاومت نگهبان بانك روبرو شدند و سارقین ناچار بسوی نگهبان تیراندازی کردند. نگهبان بانك در حالیکه مورد اصابت گلوله واقع شده بود ، با فریاد استمداد ، مردم را متوجه ماجرا کرد. دو جوان نقابدار به کمك مردم دستگیر شدند و در تحقیقات بعدی معلوم شد یکی از جوانان نقابدار فرزند یك‌پزشك است که در آلمان چند سال تحصیل‌می کرد و همانجا همسری گزیده بود .

نقابداران مسلح

پس از آن در تیر ماه ۱۳۴۸ بار دیگر دزدان مسلح و بانقاب به بانك ایران و انگلیس در تخت جمشید حمله بردند و ۲۹۰ هزار تومان موجودی بانك را به سرقت بردند ، جوانی‌نقاب دار با هفت تیر بکنار صندوق رفت و او را تهدید کرد که بدون سر و صدا موجودی را در کیفش بریزد ، سارقین به روایت کارمندان بانك و مشتریان بین پنج تا ۷ نفر بودند که در داخل وخارج بانك نظارت بر سرقت داشتند.

در فاصله تیر ماه ۴۸ تا آبان ماه ۴۹ سرقت های بانك در ایران رنگ و روی دیگر گرفت و در سال ۴۹ـ نیمه دوم ـ این سرقت ها بیش از همیشه اتفاق افتاد . سرقت های یکسال وسیم اخیر بیشتر بدست خرابکاران سیاسی انجام می شد که مهمترین این سرقت ها از سوی خرابکاران حادثه سیاهکل انجام شده است . آنها به چند بانك دستبرد زده بودند و نزدیك یك‌میلیون تومان «مجموعا» بسرقت بردند که .د ها بتدریج همه اعضای باند سیاهکل دستگیر و یا در مقابله با پلیس کشته شدند .

در آبان ۴۹ ، چهار مرد مسلح لحظه‌ای قبل از سرقت بانك صادرات فرمانیه دستگیر شدند . اینان که فقط بقصد بدست آوردن پول ، تمهیدسرقت کرده بودند از آنجا که در میان خود یکی دوتن تبهکار باسابقه داشتند ،مورد تعقیب ماموران آگاهی بودند هشیاری ماموران آگاهی که قدم به قدم«جمشید بیات» ، یکی از اعضاء باند را زیر نظر داشتند ، باعث شد تا قبل از اقدام به سرقت از سوی آنان ، نقشه‌شان فاش و دستگیر شوند .

خرابکاران

در گرماگرم سرقت های بانك در ۱۳۴۹ که اغلب از ناحیه خرابکاران بود ، دسته هائی پراکنده ازنوجوانان و ماجراجویان هم به سرقت هائی‌دست زدند که تقریبا همه آنها پیش یا اندکی پس از سرقت دستگیر شدند .

تحصیلدار بانك ملی چالوس نیز از این جمله سارقین بود .او که دو میلیون ریال موجودی بانك را دزدیده بود به تهران گریخت اما در تهران درخانه خواهرش به چنك ماموران افتاد.

دو میلیون ریال سرقت شده نیز در همان خانه بود و تحصیلدار بانك‌فرصت نیافت چیزی از پول دزدی خرج کند.

بازهم در آبان ماه ۱۳۴۹ چهارجوان مسلح به بانك صادرات شعبه داریوش دستبرد زدند و ۲۷ هزار تومان به‌سرقت بردند . این نوجوانان ماجراجوسی‌وشش ساعت پس از سرقت دستگیر شدند و مقداری از پولها را نیز در نزد آنها یافتند که به بانك مسترد شد . درست یك ماه بعداز این واقعه سه نوجوان دیگر به قصد سرقت بانك هتل هیلتون نقشه‌ای ساز کرده بودند که پیش از عملی کردن نقشه‌شان دستگیر شدند .

سرقت‌های پی‌درپی

سرقت های مسلحانه بانکها در ایران در اوائل سال ۱۳۵۰ شدت فوق‌العاده‌ای یافته بود بطوریکه نیمی‌از یك میلیون تومان سرقت شده توسط عوامل خرابکار و ماجراجو در ماههای اول ۱۳۵۰ سرقت شده بود . این چریك های خرابکار بیشترین رقم را دردستبرد به بانك ملی خیابان آیزنهاور بدست آوردند که در ضمن سرقت ، اعلامیه های تبلیغاتی نیز پخش کردند .

یك بررسی اجمالی نشان میدهد که سرقت مسلحانه بانك در ایران‌سابقه‌ای دوازده ساله دارد .

سارقین بانك ها در طول ۱۲ سال اخیر ۱۴ تن را به قتل رسانیدند که از این میان چند پاسبان ، و نگهبان بانك و پنج تن از عابران بی گناه‌بودند. جز دوباند ار سارقین بانك دیگران‌برای فرار از محل سرقت از اتومبیل‌استفاده کردند . آن دو باند استثنائا از دوچرخه و موتوسیکلت برای فرار سود جستند که هردو باند نیز در حین فرار درخالی که پولهای سرقت شده را پشت‌سرشان پخش میکردند تامردم ازدستگیریشان منصرف شوند ، اسیر شدند .

در میان سارقین بانك ها تا حال ۳ زن نیز مشارکت داشته‌اند که دوتای آنها در سرقت های سیاسی همکاری‌با باند سارقین را عهده داربودند .

مجموعا پولی که در ۱۲ سال‌اخیر از بانك ها بسرقت رفت و بدست نیامد، برطبق گواهی شماره های روزنامه اطلاعات بالغ بریك میلیون‌و ششصد هزار تومان می شود . مقداری از پول هایی که باند خرابکار واقعه سیاهکل به سرقت برده بود ،در زدوخورد با پلیس بدست آمد که نیمه سوخته‌بود.

آدرس جدید شرکت ساختمانی گراتس
خیابان ویلا کوچه مراغه شماره ۲ طبقه چهارم تلفن
۸۳۶۷۸۶ ـ ۸۳۶۷۸۷ ـ ۸۳۶۷۸۸

جریمه‌ای که «هارولد» پس داد !
دختر دریا وپسر ماهیگیر
سرگرمی ومسابقه وجدول
مجموعا ٤ صفحه مخصوص دختران وپسران دبستانی و نوسوادان روستائی است که‌ازاینهفته در مجله اطلاعات دختران وپسران آغاز ومنتشر شده وانتشار آن نیز ادامه خواهد داشت .
شنبه هرهفته مجله اطلاعات دختران و پسران بایکدنیا داستان ومطالب سرگرم‌کننده وآموزنده واخبار مربوط به دختران وپسران سراسرجهان

ازامشب درگروه ممتاز سینمائی پایتخت
آسیا ـ رکس ـ شهوند ـ لیدو ـ رنگین کمان
همای ـ ژاله ـ پاسارگاد ـ توسکا ـ المپیا
چرخ وفلك ـ شرق ـ فیروزه ـ ماندانا

همزمان باتهران در شهرستانهای : ● اصفهان (درسه سینمای بزرك) ● شیراز (سینماهای پارس ـ پارامونت) مشهد (سینماهای فردوسی ـ همای) ● آبادان (سینماهای شیرین ـ متروپل ـ ایران) ● تبریز (سینماهای آسیا ـ کریستال) ● رشت (سینماهای آسیا ـ سعدی) ● کرمانشاه (سینما دیانا) ● قزوین (سینماخیام)

آگهی استخدام

جمعیت شیرو خورشید عجبشیر برای کادر درمانی خود یکنفر پزشك عمومی تمام وقت با حقوق ماهانه چهل‌هزار ریال و تامین مسکن پزشك با شرایط زیر استخدام مینماید .
۱ـ دارا بودن دانشنامه پزشکی یکی از دانشگاه‌ها .
۲ـ سپردن تعهد حداقل دو سال خدمت در جمعیت عجبشیر
۳ـ ارائه برك معافیت سربازی یا دفترچه خاتمه خدمت سربازی
٤ـ نداشتن تعهد خدمت در هیجیك از ادارات دولتی‌وموسسات ملی .
داوطلبان می توانند برای اخذ اطلاعات بیشتر و عقد قرارداد به دفتر جمعیت شیرو خورشید عجبشیر مراجعه نمایند .
آ ـ ۵۲٤۷۸ جمعیت شیرو خورشید سرخ عجبشیر

سرمقاله

حقایق آشکار

وزیر امور خارجه ، طی مصاحبه‌یی که شرح آن در «اطلاعات» دیروز منعکس بود ، راجع به سیاست اصولی ایران در خلیج فارس و اخراج ایرانیان از عراق نکاتی را مطرح کرده است .

ایشان خاطرنشان میسازد که «اولا ایران در خلیج فارس سیاست توسعه طلبی ندارد و ثانیا از موقعیت‌استراتژیک خود هیچگاه برای جلوگیری از آزادی کشتیرانی در خلیج فارس استفاده نخواهد کرد».

درمورد توسعه طلبی ، اتفاقا نه‌فقط چنین وصله‌یی بردامان ایران نمی‌چسبد، سهل است که ایران در عرصه خلیج فارس بارزترین نمونه یک سیاست اصیل و سالم‌مبتنی بر حسن همجواری و احترام به‌حدود و حقوق دیگران را ارائه داده است . سیاستی که در سراسر جهان بعنوان تجربه‌یی موفق از یک روش شرافتمندانه و مسالمت‌جویانه مورد تحسین قرار گرفت .

روزی که دولت ایران دست دوستی و همکاری بطرف امارات خلیج فارس دراز کرد ، این زمزمه سازشد که ظاهرا ایران بامقاصد توسعه طلبانه درصدد برآمده است نفوذ خود را در عرصه خلیج فارس توسعه بدهد و بعداز آنکه پایش به جزایر خلیج فارس بازشد نیاتش آشکار میشود . این تبلیغات غرض‌آلود چنان ماهرانه صورت میگرفت که اوایل امر، شیوخ خلیج فارس‌درمناسبات خودشان باایران احتیاط عجیبی مرعی میداشتند و تقصیری هم نداشتند . اما امروز دیگراین قصه ها در خلیج فارس بگوش کسی فرونمیرود و به تجربه ثابت شده است که ایران‌نه فقط نسبت به حدود و ثغور کسی طمع ندارد ، بلکه صمیمانه برای هرنوع همکاری سازنده‌یی در جهت بالا بردن‌سطح زندگی و حمایت از آرمان های ترقیخواهانه مردم منطقه آماده است.

حل مسئله بحرین ، باشیوه دنیاپسندانه‌یی که شاهنشاه ایران‌ابتکار وپیشنهاد فرموده بودند ، برای مدتی حربه افترا و تهمت را از اثر انداخت و چنان مشت محکمی بردهان نفاق‌افکنان فرود آورد که‌یکچند نفسشان درسینه حبس شده بود . ازینرو هنگامی که قضیه جزایر دهانه خلیج پیش آمد، فتنه پردازان تصور کردند فرصتی بدستشان افتاده است و میتوانند حدیث فراموش شده را دوباره زنده کنند. خوشبختانه درین مرحله نیز نیر زهرآلودشان به سنگ خورد وبقول مفسر مجله امریکائی اخبار و گزارش های بین‌المللی ،تبلیغات مفسدانه عراق درباره «سه جزیره سنگی و پرازمار» حاصلی جز رسوائی هرچه بیشتر دروغگو عاید نکرد .

ایران ، ازهمان نخستین روز که گفت وگوی خروج نیروهای انگلیسی از خلیج فارس بمیان‌آمد درقبال مسائل خلیج فارس ،سیاست مشخصی را اتخاذ و اعلام کرده و تحت هیچ عنوان ازین سیاست اصولی عدول نکرده است . ما همچنان عقیده داریم که مقدرات خلیج فارس باید در منطقه خلیج معین شود . ما گفته‌ایم و بازهم میگوئیم که قادریم از امنیت خلیج فارس حراست کنیم و به‌هیچ قدرت خارجی اجازه نمیدهیم درمقام تجدید استعمار یا جانشینی استعمار برآید.اما درعین حال معتقدیم که خلیج فارس یک شاهراه مهم‌دریائی است و حق کشتیرانی آزاد ـ با رعایت قواعد بین‌المللی ـ باید درین دریا برای همگان محفوظ باشد. اینها اصول اعلام شده‌ایست که ایران پیوسته محترم میشمرد و بگفته وزیر امور خارجه «چنانچه ایران‌قصد دیگری جز حفظ صلح و تامین آزادی کشتیرانی در خلیج فارس‌دنبال میکرد ، بابرخورداری از یکهزار کیلومتر ساحل شمالی خلیج فارس و پنج جزیره دیگر دردهانه تنگه هرمز و پایگاه های هوائی ودریائی در دهانه خلیج فارس به همه امکانات دسترسی داشت وبااین امکانات اگر میخواستیم ، میتوانستیم خلیج را ببندیم».

وحال آنکه روح سیاست مستقل ملی ایران ازماجراجوئی و توسل به اقدامات بی‌رویه مبراست کشوری که حتی حاضر نمیشود رفتار غیرانسانی و وحشیانه حکومت عراق را در ایذاء و آزار و نفی‌بلد چندین ده‌هزار ایرانی با اقدام متقابل جواب بدهد هرگز از روشی که بنابفرمایش شاهنشاه «درخورشان یک کشور قوی و یک ملت‌بالغ و عاقل است» انحراف حاصل نمیکند .

تفسیر سیاسی

انگلستان نگران ازدست دادن مدیترانه است

عباس سلامی خبرنگار اطلاعات درلندن گزارش میدهد

در لندن موضوع‌ایرلند شمالی وترور ووحشتی که ماهها است در آن سرزمین برپا گردیده حوادث مهم دیگر بین‌المللی را تحت الشعاع خود قرار داده است .

از آن گذشته، جنگ‌واختلافات شبه‌قاره هند و ماجرای جزیره مالت در وسط مدیترانه نیز موضوع بحث روز تمام محافل انگلستان شده است تا جائی که مردم درباره گرانی دائمی قیمت نرن زیر زمینی وخواربار وخوراك کمتر صحبت می کنند.

آنچه که مردم تاجر مسلك این کشور را سخت نگران کرده است موضوع استقرار و توسعه تدریجی روسیه شوروی در سرزمین هائی است که‌قرن ها زمامداران روسیه آرزوی رخنه در آنها را داشته‌اند و اکنون براثر زوال قدرت ونفوذ انگلستان و نبودن یك جانشین مقتدر غربی‌و درگیری‌وگرفتاری قدرت عظیم آمریکا در ماجرا هائی نظیر ویتنام کلیه پایگاه های استراتژیك و اقتصادی و حتی سیاسی غرب دراثر اجرای نقشه های ماهرانه در اختیار شرق قرار میگیرد .

چین و روسیه

در محافل سیاسی لندن گفته میشود که اصول اساسی مذاکرات نیکسون رئیس‌جمهور آمریکا ادوارد هیت نخست‌وزیر بریتانیا برخلاف شایعات و واشنگتن آنتونی‌ایدن ، دیگر غرب نتوانست در برابر ضربات سیاسی‌روسیه شوروی‌قدعلم کند.

بهرحال ، آنچه مورد توجه محافل صاحب‌نظر لندن می ـ باشد آن است که با چنین نفوذ دامنه‌داری که کمونیست ها در سراسر جهان بدان‌دست یافته‌اند آیا روزی نخواهدآمد با از بین رفتن اختلافات سطحی چین وروسیه این دوغول‌مخوف، جهان‌رازیربالهای سرخ خود گیرند و غرب را ناچارسازند که یا تسلیم شود و یا همه بیك جنك اتمی دست زند ... ؟

مردم انگلستان بخوبی‌میدانند که جزیره مالت و سایر نقاط مشابه آن در جهان در جنك احتمالی آینده دیگر ارزش گذشته را نمی توانند داشته باشند و باوجود هواپیما ها و موشك های دور پرواز ،پایگاه های نظامی بشکل قدیم نمی ـ توانندائر فوق‌العاده داشته‌باشند ولی نباید فراموش کرد که تاکتیك‌جدید«توسعه‌نفوذ‌ازدیوار همسایه در داخل خانه »برنامه چندین ساله کمیته مرکزی حزب کمونیست شوروی بود و مجری آن نیز حکومتی‌است که بمفهوم واقعی اکنون‌شکل‌دسته جمعی بر روسیه فرمان میراند.

هدف اصلی

کارشناسان امور شوروی در لندن عقیده دارند که برخلاف نظریه مفسران غربی خصوصا آمریکائی‌ها دولت شوروی‌بهیچ وجه هدف اصلی خود را گم نکرده است بلکه با استفاده ازاختلافات‌جهانی و سود پرستی صاحبان سرمایه در کشورهای سرمایه‌داری ونارضائی اکثریت مردم با نرمش واحتیاط هدف اصلی‌خودرا که رخنه‌درهرگوشه جهان است دنبال میکند .

درمحافل سیاسی لندن عین نظریه‌ای را که نسبت به مالت دارند نسبت به شبه قاره هند ابراز میدارند .

یکی‌از سیاستمداران بازنشسته انگلیسی بطور خصوصی گفت که متاسفانه‌ازحادثه کانال‌سوئز

اسرائیل باهیچ راه‌حل سیاسی موافق نیست چرا سادات ازجنگ منصرف شد؟

چرا انورالسادات از تصمیم خود در مورد «قاطعیت» تا قبل از پایان سال ۱۹۷۱، صرفنظر کرد ؟ آیا علتش آن است که به انتظار بنشیند تا ببیند گفتگو های نیکسون با رهبران شوروی در مسافرت وی به مسکو ودر ماه مه‌آینده چه نتایجی ببار خواهد آورد ؟

و یا اینکه قاهره از سخنان « کورت‌والدهایم » دبیر کل تازه سازمان ملل‌متحد در اولین مصاحبه مطبوعاتی خودبه خبرنگار روزنامه الاهرام اطمینان خاطر پیدا کرد ؟

اولدهایم یادآور شد که او«خود را مقید به‌قطعنامه اخیر مجمع عمومی سازمان ملل متحد و ملزم باجرای آن میداند» اینجا این سئوال پیش می آید که آیا اوتانت دبیر کل سابق سازمان ملل متحد که سیاست او همیشه جانبداری از حق اعراب و محکوم ساختن اسرائیل بوده، علاقه کمتری نسبت باجرای قطعنامه شورای امنیت نشان داده است ؟ و یا اینکه بالاخره علت آن عدم آمادگی کامل نظامی مصر برای آغاز جنك رهائی بخش بوده است در صورتیکه میدانیم که دستگاههای تبلیغاتی مصروفرماندهان عالیرتبه‌اش همیشه دم‌از این زده‌اند که همه چیز برای‌جنك آماده است ؟

گزارشهائی که در موقع گفتگو های رهبران مصر وسوریه و لیبی رسیدحاکی‌ازاین بود که‌سادات واسدوقذافی نتوانستند در مورد اقدام مشترك خود در قبال وضع موجودبه توافقی برسند و فقط در مورد دو اصل اساسی قطعنامه کنفرانس سران‌کشور های عربی درخرطوم‌دراوت ۱۹۶۷ توافق کردند .

این‌دو اصل عبارتند از : آزاد ساختن سر زمین های عربی که‌در جنك ژوئن ۱۹۶۷ به‌دست اسرائیل اشغال‌ـ جانبداری از حقوق ملت فلسطین و حمایت از چریکهای فلسطین .

قطعنامه کنفرانس سران عرب در خرطوم دارای‌اصول دیگری هم بود که همه بر«نه» پایه گذاری شده بود (نه گفتگو ونه شناسائی ونه صرفنظر کردن ازیك‌وجب خاك اعراب) که سران سه کشور اتحاد جمهوریهای عرب این (نه) هارا کنار گذاشتند و محمد احمد دبیر اتحاد هنگام اعلام تصمیمات رهبران سه کشور، فقط همان دواصل نخست ا نتقا کرد.

آیا این رویداد ضمنا این معنی را میدهد که سوریه و لیبی دست مصررا باز گذاشته‌اند تا مجددا تلاش‌خودرا برای پیدا کردن راه‌حل مسالمت‌آمیز ، حتی‌اگر از طریق «گفتگو»و « معامله »باشد دنبال کند ؟

اگر پاسخ باین پرسش مثبت باشد ، پرسش مهمتری پیش می اید که آیا اسرائیل حاضر خواهد شد حتی‌یك وجب از خاك اعراب را که از طریق جنك بدست آورده‌است از راه صلح از دست بدهد؟

آنچه بیشتر بمخیله شخص خطور میکند این است که آنچه از راه زور گرفته شده فقط از راه زورقابل استرداد است.

نقل از روزنامه «الحیات»

احتیاط را ازدست ندهید

مدتها است که در محافل سیاسی جهان بویژه آن محافلی که نسبت‌به روش سیاسی روسیه شوروی با احتیاط و تردید‌بیشتر مطالعه می کنند این بحث مورد توجه قرار گرفته که اگر روزی بطور ناگهانی حکومتی در چین روی کارآمدویا بدون اینکه‌منتظر مرگ مائو باشیم خود او شخصا تصمیم گرفت به خاطر پیروزی کمونیزم در سراسر جهان تمام اختلافات ایده‌ئولوژیک چین و روسیه را فراموش‌کند ، دنیا در چه وضعی قرار خواهد گرفت؟

و همچنین اگر کمیته مرکزی حزب کمونیست شوروی چنین تصمیمی اتخاذ نمود و با نظرات چین موافقت کردچه خواهدشد؟

ما هم اکنون می بینیم که با تمام اختلافاتی که بین شورویو چین وجود دارد معهذا در ویتنام وبعضی کشور های آفریقائی و آمریکای جنوبی در روش این دو برادر قدیم یکنوع همکاری و همزیستی قابل ملاحظه احساس میشود ، به این سبب است که محافل محتاط در کشور های آزاد از خود می پرسند، آیا با این توسعه روزافزونی که نفوذ روسیه شوروی در سراسر جهان بدست آورده‌وباحرکت گازانبری که از مدیترانه و اقیانوس هندو خلیج‌فارس آغاز کرده، در حالی که‌میدان‌آماده‌امریکای‌جنوبی رانیز رها نکرده و زیر پرده با همکاری چین به فعالیت های توسعه‌طلبانه اولیه می توان دست روی دست گذارد . وفقط به حفظ موازنه قوا در خاوره‌یانه و یا ایجاد ناوگان‌های اتمی اکتفا نمود ؟

آیا ورود چین به صحنه بازی های بزرگ که فکر میکنندرقابت آن دو را شدیدتر خواهد کرد وسیله تازه‌ای برای تجدید نظر کردن‌زمامداران‌روسیه چین‌درروش خود نسبت بهمدیگر نمی باشد ؟

آیا نمی توان احتمال داد که یک سازش پنهانی بین چین و شوروی بوجودآید و در بازیهای بین‌المللی بظاهر نقش دو رقیب‌با دشمن را به عهده بگیرند ولی در باطن همکاری صمیمانه‌ای برای پیشبرد هدف نهائی خود داشته باشند ؟

شایدبرای‌بسیاری ازسیاستمداران و کارشناسان امور بین‌المللی‌این تصورات واحتمالات مسخره‌آمیز تلقی‌شود ولی‌آنها که بدون‌تعقیب وبافشاری چنین‌احتمالات رابپیش خود یادداشت می کنند . برای حدس های خود به گذشته های دور متوجه میشوند .

آیا داستان جنگ فنلاند و شکست ظاهری ارتش نیرومند استالین رانبظرمیاورند که‌موجب اغفال ستاد ارتش هیتلر گردیدو قرارداد دوستی و همکاری آلمان هیتلری و روسیه شوروی بنظر این قبیل سیاستمداران غیر قابل تکرار نمی باشد ؟

نظیر این بازیهای فریب دهنده همیشه در صحنه سیاست جهانی وجود داشته که مسلما سیاستمداران با تجربه نمی ـ توانند آنهارا از نظر دوربدارند.

این گروه معتقدند که برفرض احتمالات یا بدبینی های‌آنها یک درصد نزدیک به حقیقت باشد ، دولت های بزرگ و حتی دولت های کوچک جهان باید عمیقا دربارهروش‌های سیاسی‌واقتصادی خود نسبت به بلوك کمونیست احتیاط بیشتری‌را رعایت نمایند.

اینها بهیچوجه دچار تعصبات ایده‌ئولوژیک نیستند و از اینکه روزی سراسرجهان‌را سوسیالیسم واقعی در اختیار بگیرد ابراز نگرانی نمی کنند .

آنها از گروه سرمایه داران خود بیشتر بیمدارندکه به محض اینکه احساس ضعف در مقدار موجودی طلای خود در بانکها و یا از دست رفتن بازار فروش اسلحه و صنایع سنگین وسبک کارخانجات متعلق به خودنموده، دولت های دست‌نشانده یامنتخب خود راوادارنه یک جنگ‌خانمان برانداز اتمی خواهند کرد بدون آنکه به عواقب جهانسوز ونابود کننده بهتری‌بیندیشندچنین نگرانی آنهنگرانی ازخودی‌است‌که‌محافل محتاط و یا بدبین سیاسی جهان به زمامداران و پازیگران روی پرده‌وزیرپرده‌توصیه‌میکند، احتیاط را از دست ندهید .

دکتر : ح.ر. «کام»

خاورمیانه

در محافل سیاسی لندن‌شنیده میشود که یکی از مهمترین موضوعاتی که در هر موردبین رئیس جمهور آمریکا ونخست‌وزیر انگلستان مورد مذاکره وشاید باخذ تصمیماتی نیزمنجر گردیده مسئله خاورمیانه‌است. حتی گفته میشود که در مورد کلیه مسائل خاورمیانه بطوراعم نخست‌وزیر انگلستان نگرانی خود را به‌رئیس‌جمهوری آمریکا اطلاع‌داده است .

بنگلادش

بطوریکه میدانید روزنامه‌های اعلامیه ها به تنهائی در باره امور اقتصادی نمیتوانست بلکه موضوع چین‌و روسیه‌واحتمالات آینده و نقشی که نیکسون در مذاکرات باسران چین خواهد داشت بحث شده است .

انگلستان ورود شیخ مجیب‌الرحمن‌راکه نام «پدربنگلادش» براو نهاده‌اند به لندن «مرموز و پرمعنی» خوانده‌اند و درعین حال که از قول سخنگویان دولت محافظه کار نقل میشود که ملاقات بین شیخ مجیب ـ الرحمن وادوارد هیث جنبه خصوصی داشته ونخست‌وزیر انگلستان سعی کرده است که بیطرفی خود را درمورداختلافات موجود کاملا محفوظ دارد ، معهذا مفسران سیاسی جراید معتبر انگلستان مسافرت پدر بنگلادش را به لندن وسکونت او در هتل کلاریج که‌مخصوص مهمانان درجه اول‌دولت‌انگلیس میباشد ، بدون مفهوم بخصوص سیاسی نمی دانند خصوصا که شیخ مجیب در مصاحبه مطبوعاتی خود اول از کمکهای دولت انگلستان و بعد از سایر کشور ها تشکر کرد ؟

سفر شاهنشاه

محافل سیاسی لندن برای مسافرت‌ناگهانی شاهنشاه‌ایران به اسلام‌آباد اهمیت زیاد قائل میشوند ولی‌فعلادرباره‌مذاکرات سه ساعته رهبران ایران و پاکستان سکوت‌اختیار کرده‌اند. اما بعضی مفسران وارد بامور خاورمیانه معتقدند که باروابط نزدیك و ارتباط دائمی که بین دو دولت وجود دارد و با توجه بگزارشهائی که سفیران‌ایران وپاکستان در دو کشورمستقیما بحضور شاهنشاه تقدیم‌داشته‌اند مسافرت ناگهانی شاهنشاه‌نمی تواند صرفا یك‌مسافرت‌دلجویانه یا تشریفاتی باشد بلکه‌مسائل بسیار مهمتری مطرح شده که حتی شایعه میانجیگری بین‌هند وپاکستان نیز در درجه دوم قرار دارد .

از: افریقای جوان
ترجمه : علی بهارلو

«تانزانیا»: آزمایشگاه سوسیالیسم افریقائی

کشور «تانزانیا» چند سال است که به میدان آزمایش «سوسیالیسم»افریقائی مبدل شده است . در این مقاله هدف‌های سوسیالیسم ووسائلی که‌پرزیدنت«نایره» رئیس‌جمهوری تانزانیا برای‌تحقق‌بخشیدن به آن بکار می برد تجزیه و تحلیل شده است .

ده سال قبل «تانگانیکا»سرزمین تحت‌الحمایه سازمان ملل متحد که اداره امور آن به انگلیس سپرده شده بود از فقیرترین کشور های افریقائی بشمار میرفت .

در آن موقع درآمد سرانه سالانه «تانگانیکا» بزحمت به بیست لیره می‌رسید و حد متوسط عمر مردم این کشور ۳۰سال بود .

تانگانیکا که پس ازاتحاد بازنگبار در سال ۱۹٦٤ نام «تانزانیا» بخود گرفت به تازگی دهمین سالگرد استقلال خودرا جشن گرفت ، تانزانیا هنوزهم یك‌کشور فقیر است و درآمد سرانه آن از ۳۳ لیره تانزانیائی تجاوز نمی کند .

پرزیدنت « ژولیوس نایره» رئیس جمهوری ٤۸ساله تانزانیا بیش از هر کس دیگر باین مطلب آگاهی دارد و برای خارج کردن کشور از این عقب‌ماندگی میکوشد .

اکنون تعداد پزشکان در «تانزانیا» افزایش یافته و به ٦۵۰ نفر رسیده است وبا این حساب برای هر بیست هزارنفر تانزانیائی یك پزشك وجود دارد درحالی که سازمان جهانی بهداشت معتقد است که حداقل در کشور های عقب‌مانده باید برای هر پنج هزار نفر یك پزشك وجود داشته باشد .

در تانزانیا که جمعیت آن در حدود ۱۳ میلیون نفر است اکنون ۲۸ هزار دانش آموز در دبیرستان ها و۶۰۰دانشجو در دانشگاه تحصیل می کنند .

اظهار نظر در این باره که آیا پیشرفت هائی که در مدت ده سال در این کشور به دست آمده‌ناشی‌ازسیاست سوسیالیستی پرزیدنت «نایره» است یا نتیجه تحول اجباری یك ملت جوان که پس از سالها توانسته است کنترل منابع طبیعی خود را بدست گیرد ،دشوار است ، با اینحال در «دارالسلام» عقیده عمومی براین است که سیاست «تعاون» پرزیدنت «نایره» که در گذشته به آن «سوسیالیسم افریقائی» اطلاق میشد این پیشرفت را به دنبال آورده است .

سیاست «اوجاما» ـ تعاون ـ که‌برای نخستین باردر سال ۱۹٦۷ توسط‌پرزیدنت «نایره» اعلام شد بر چهار اصل مهم استوار است :

«یاری گرفتن از نیرو های داخلی ، توسعه روستاها ، کنترل عمومی اقتصاد، سوسیالیسم و عدالت ».

تاکنون تانزانیا بیشتر کوشش‌خود را به تحقق بخشیدن به سه اصل‌اولی معطوف داشته است .

بموجب اعلامیه «آروشا » اقتصاد به سه رشته تقسیم شده است :

الف ـ حوزه انحصار های دولتی ،

ب ـ حوزه شرکت های مختلط با کنترل دولت .

ث ـ حوزه خصوصی که دولت در شراکت یا عدم شراکت در آنها آزاد است .

مثلا تاکسی ها در رشته خصوصی‌باقی مانده‌اند‌در حالی‌که دولت اداره‌مهمانخانه ها را بعهده گرفته است و کسی در تانزانیا نمی‌تواند مالك هتل بشود .

بااینحال پرزیدنت نایره‌همچنان‌از خارج کمك می‌گیرد مهمترین کمك خارجی که تانزانیا تاکنون از خارج گرفته یك کمك چهارمیلیون دولاری از جمهوری خلق‌چین است که برای ساختمان راه‌آهن سرتاسری تانزانیا مورد استفاده قرار می‌گیرد ، معذلك سیاست «نایره» این است که‌حداکثر استفاده را از منابع و ثروت‌های داخلی خودکشور بنماید. ازسال۱۹٦۷ منابع داخلی ٤۷درصد اعتبارات عمرانی‌کشور را تامین میکنند و این برای یك‌کشور در حال توسعه بسیار رضایت‌بخش‌است.

ولی این موفقیت برای مزدبگیران تانزانیا بسیار گران شده است .

یك روستائی تانزانیائی ده درصد درآمد خود را بعنوان مالیات‌می‌پردازد درحالی که مالیات یك درآمدهفت‌هزار دولاری صدی‌پنجاه تعیین شده است . میزان مالیات غیر مستقیم نیز صدی‌پنجاه است .

مالیات های سنگینی که به کالا های وارداتی وضع شده تقاضای کالاهای محلی را افزایش داده است . روزنامه های تانزانیا همه روزه از کالا های وارداتی بعنوان «اجناس لوکس» نام می‌برند . ولی به بسیاری از کالا هائی که در بازار دارالسلام نایاب است‌نمی‌توان نام «لوکس» اطلاق کرد .

چند سال پیش یك کمیسیون تحقیق از یك سیاستمدار نیجریه‌ای پرسید به نظر او مفهوم سوسیالیسم دموکراتیك که حزب او از آن پیروی می کند چیست ؟

او در پاسخ گفت که در آغاز کار تصور میکرد‌مفهوم‌این کلمه‌سیر‌قهقرائی و گرایشی به پائین است و از این‌رو با آن مخالف بود ولی‌وقتی‌که بعدها به وی‌توضیح‌دادند که موضوع کاملا برعکس است از حامیان جدی «سوسیالیسم دموکراتیك» شد .

هرتازه واردی به «دارالسلام» ممکن است به این نتیجه برسد که سیاست «تعاون» نایره کشور را بانحطاط‌سوق میدهد ولی آنها قبل‌از قضاوت در این مورد باید از روستا های تانزانیا دیدن کنند . در اینجا است که نایره بزرگترین موفقیت ها را بدست آورده است .

اکنون سطح زندگی در روستا هابه سطح زندگی در شهرها نزدیك‌میشود. رئیس‌جمهوری برای پیشرفت روستا ها اهمیت فراوانی قائل است . اخیراوقتی که از وی پرسیدند برای چه شیر در پایتخت کمیاب شده است‌با لحن‌خشکی پاسخ داد : «در دهکده‌ها مردم حتی‌آب هم ندارند» .

وزارت امور روستا ها و توسعه‌یکی از مهم‌ترین‌وزارتخانه های‌تانزانیا است. همه ساله مجلس ملی ده میلیون لیره اعتبار برای اجرای طرح‌های توسعه و آبادانی در ۱۸ منطقه تانزانیا تصویب میکند . باین ترتیب نایره سوسیالیسم را در افریقا آزمایش می‌کند .

از : ژون افریك

پیکار پلیس باسیاهان

دربحبوحه یك زدوخورد خونین بین سیاهان و افراد پلیس ، در «یانون‌روژ» (امریکا) که دو تن از سیاهان و دو پلیس بقتل رسیدند، دوتن ازافراد پلیس یکی از سیاهان را کشان کشان بسوی اتومبیل‌پلیس می‌برد .

عکس رادیوئی اطلاعات

رادیوهای خارجی چه گفتند

صدای امریکا

همفری ، معاون جانسون که در مبارزه انتخاباتی‌پیشین ریاست جمهوری آمریکا ، از نیکسون شکست خورد آمادگی خود را برای کاندیدای حزب دمکرات در انتخابات آینده اعلام کرد . همفری در اولین سخنرانی انتخاباتی خود گفت اگر بریاست جمهوری انتخاب شود بعنوان اولین اقدام جنگ‌ویتنام را پایان میدهد .

رادیو لندن

دولت مالت شدیدا بکمک اقتصادی نیاز دارد واگر انگلیس یا دیگر کشور های ناتو در این‌باره اقدامی نکند ، خطردوری مالت از غرب احساس خواهد شد .

رادیو لندن (بخش عربی)

طی اعلامیه مشترکی که در قاهره وابوظبی منتشر شده دولت مصر ودولت اتحاد امارتهای خلیج‌فارس موافقت کردند که میان خود روابط کامل سیاسی بر قرارسازند .

این‌اعلامیه بدنبال مذاکرات محمودریاض وزیر خارجه مصر و شیخ خلیفه بن‌زاید نخست‌وزیر اتحاد امارتهای خلیج منتشر شد .

رادیو توکیو

جنگ هندوپاکستان در رکود وصدور کنف محصول اصلی وعمده پاکستان شرقی به بازار های جهان ، موجب ، شده‌است که کمبود زیادی در این مورد احساس شود . و برای رفع‌این نقدان هیئتی مرکب از نماینده کارخانه‌داران غربی وصاحبان صنایعی که بکنفنیاز دارند ، به بنگال‌شرقی میرود تا برای تسریع درصدور این کالا اقداماتی بعمل بیاورند .

این هیئت با نمایندگان دولت جدید بنگلادش مذاکره میکنند .

نگاهی به‌جراید جهان

الحیات :

عده‌ای از زنان ومردان یهود عرب که تبعه اسرائیل‌هستند بتعقیب مصریان مقیم کشور های اروپا میپردازند وهرکدام را که بدرد جاسوسی بخورد شکار میکنند .

دیلی تلگراف :

ملاقات اخیر ادواردهیث نخست‌وزیر انگلستان با اسقف « کنزی» اسقف اعظم مالت ، حائز اهمیت فراوانی است و نشان دهنده علاقه عمیق دولت انگلیس نسبت به حل بحران کنونی از طرق مسالمت‌آمیز است . متاسفانه روش سرسختانه « دم ـ مین‌توف» نخست‌وزیر مالت ومهلت‌اندکی‌که وی برای خروج نیرو های انگلیس از مالت قائل شده است رسیدن به تفاهم رادشوار میسازد . مین‌توف با این عمل‌می‌خواهدانگلستان را برای اجابت خواست های خود تحت فشار قراردهد لیکن‌ظاهرا‌دواردهیث به‌اسقف‌گفته‌است‌که بریتانیا به هیچ روی زیربارفشار دولت مالت نخواهد رفت .

فیگارو :

این یک حقیقت مسلم است که بنگلادش استقلال کامل خود را بدست آورده است . مجیب‌الرحمن در حالی که برای پاکستان غربی آرزوی موفقیت میکند معتقداست که از این‌پس هریک از دو منطقه پاکستان باید راه مخصوص بخود را به پیماید .

نخستین مرحله برای بنگلادش شناسائی بین‌المللی دولت جدید است اگر برقراری روابط سیاسی بابنگلادش در آینده نزدیک امکان‌پذیر بنظر نمی رسد اما کمکی که‌برخی ازکشورها به بنگال‌شرقی میدهند در حقیقت نخستین مرحله شناسائی بنگلادش است .

در بنگلادش اکنون سنگین‌ترین وظیفه‌ای که در برابر « پدر ملت » یا مجیب‌الرحمان قراردارد تجدید ساختمان ملی است .

سینما ـ رادیو ـ تلویزیون

ناصر ملک‌مطیعی:
باچمدان بسته در گود سینما ایستاده‌ام

من تواضع وحق شناسی را هیچ وقت فراموش نکرده‌ام پیوسته بخود گفته‌ام هیچ هستم و بارها در اطاقی تنها ودربسته از خود می‌پرسم«توکی هستی؟» هیچ وقت، هیچ کس نمیتواند بگوید من کامل هستم بلکه باید خود را به نوعی استغنای طبع عادت دادو باید تلاش بر این باشد که درجا نزند و فریب غروررا نخوردکه غروربزرگترین آفت‌زندگی‌هنری‌هرکسی است. روزی که آدمی حس کند همه چیز هست، آن روز شروعی است که هیچ‌چیز نیست .

حق‌شناسی نسبت به‌آنهائی را که بنوعی به من چیزی یاد داده و دستم را گرفته‌اند که بتوانم سالیان دراز روی پاهایم بایستم از یادنمی‌برم . بارها با دوستان که بوده‌ایم‌گفته‌ام‌من در سینما همیشه چمدان بدست خودم را آماده می‌بینم که اگر مردم مرا نخواستند بدون‌درنگ از گود خارج شوم .

دلبستگی زیادبه کار وشهرت ومحبوبیت عواقب بدی بدنبال دارد، بسیاری بوده‌اند که از اوج سقوط کرده‌اند و این در روح انسان یک نابسامانی خلق می‌کند که من امیدوارم دچاراین بلای بزرگ نشوم.

تلاش من در این مدت بیست و پنج سال این بوده که شخصیت حرفه‌ام را بالا برده باشم مردم شخصیت هنرپیشه‌را بازندگی سینمائیش مخلوط می‌کنند. کسی‌که به‌کار سینما وارد می‌شودو دلش میخواهد یک سروگردن از افرادمعمولی بلندترباشد مخالفانی‌پیدا میکند. من نمی‌گویم این مخالفت‌ها در روحیه وکار آدم تاثیری ندارد ولی چه بهتر که بتوان با رفتار خوب‌مخالفین راهمجزء موافقین در آورد.

رکن اصلی زندگی من این بوده که‌هیچ کس نمی‌تواند جای شخص دیگری را بگیرد و معتقدم که برای‌بالا رفتن‌احتیاج نیست که آدم دیگران را پائین بیاورد. بهمین جهت تا آنجاکه توانسته‌ام دوستانم‌را ازتجربیاتم آگاه کرده‌ام و معتقدم که این طرز فکر برای انسان یک قدرت معنوی ایجاد میکند.

نقش‌هائی که من در سینما بازی کرده‌ام امتیازات و صفات انسانی وبرجسته‌ای داشته‌اند که همیشه آرزویم این بودبتوانم یکصدم آن صفات را در خودم داشته باشم.

ارائه این شخصیت‌ها در مردم علاقه‌ای نسبت بمن‌بوجود آوردکه محبت‌های بی‌دریغشان گویای این واقعیت است که‌من از گفتن آن‌عاجز هستم. گاه در جنوب شهربرای من صلوات می‌فرستند ومن‌از اینهمه‌صداقت تنم می‌لرزد ودرونم می‌گرید . امیدوارم پیوسته شایستگی این لطف را داشته باشم، زیرابرای خودم هم باور کردنی نیست‌که اینهمه مردم به کسی وفادار بمانند و دوستش داشته باشند و خوشحالم از اینکه غروری‌که در من بوجود آمده غروری‌است متواضعانه که مرا به مردم نزدیکتر می‌کند. من در زندگی هنری‌ام با شکست‌هایی مواجه شدم، یادم می‌آید که سالی حتی یک فیلم بمن نمی‌دادند بازی کنم من از این شکست‌ها با نیروی استقامت خودم وخوب بودن مردم توانستم پیروزی بسازم . این پیروزی را من‌از آن مردم می‌دانم‌اگر روزی شد که مرا نخواستند با حق‌شناس بسیار از آنها خداحافظی‌میکنم.

سینمای ما سینمایی نیست‌که ما را مغرور کند یا به‌آن افتخار کنیم کاریست در ردیف حرفه های دیگر ، برای بوجود آمدن یک سینمای خوب عوامل مختلفی لازم است.

یکی از عوامل کندی‌پیشرفت سینما در ایران ، شاید این باشد که همه ما بدنبال نفع‌آنی هستیم و به آینده‌سینمای‌ایران توجهی‌نمی‌کنیم. افرادی‌سودجو هستند که فقط باین دلیل وارد کار سینما می‌شوند و این یک درد است.

جدال‌شعر کهنو نو به‌سینما هم بمفهوم دیگری راه یافته ، جوانهایی‌به سینما آمده‌اند و ظاهرا علاقه‌مند و تحصیلکرده ودارای مدارک سینمایی از کشورهای مختلف ، اما تجربه و مدیریت کافی‌ندارند . بعضی از اینها فیلمهای خوبی هم ساخته ودر مجامع بین‌المللی دارای عنوانهای خوبی هم شده‌اند ولی‌از نظر بازارداخلی و علاقمندی مردم صد درصد موفق نبوده‌اند . و این دلیل‌آن نیست که وارد نیستند بلکه میشود گفت اگر اینها با آن کسان که تجربه‌ای اندوخته و زحمت‌هایی کشیده‌اندکار بکنند. نتایج بهتری عاید سینمای ملی مامی‌شود.

این حرفها را ناصر ملک‌مطیعی می‌زد با شور و حالی خاص. و حیفم آمد که حرفش‌را قطع و سئوال بکنم.

برنامه شبکه تلویزیون ملی

۱۷ـ۰۰ اسلاید و موزیک
۱۷ـ۳۰ سلام شاهنشاهی و اعلام برنامه
۱۷ـ۳٤ تدریس زبان فرانسه
۱۸ـ۰۰ برنامه زنان روستائی
۱۸ـ۳۰ آقای جدول
۱۹ـ۰۰ برنامه موزیکال
۱۹ـ۵۲ مسابقه هما
۲۰ـ۳۰ مشروح‌اخبار همراه بافیلمهای خبری
۲۱ـ۳۰ فیلم
۲۲ـ۳۰ روکامبول

این بار در این قسمت از مجموعه پی‌درپی‌روکامبول افرادنقابدارروکامبول را در همجا می‌بینیم ، آنها در هرجا که ظاهر میشوند یکنوع وحشت وترس وجود تمامی مردم آن منطقه را فرا میگیرد . تا بالاخره عده‌ای از افراد مزبور به باکارا حمله میکنند . عده‌ای نیز مجروح و مصدوم میشوند.

۱۲ـ٤٤ موسیقی فرهنگ و هنر
هنرمندان اداره فعالیتهای هنری‌وزارت فرهنگ و هنر اجرا کنندگان این‌قسمت از برنامه‌موسیقی تلویزیون ملی‌ایران هستند . پریسا ترانه «بیگانه‌شو» را میخواند ، سپس تورج قطعه آوازی در مایه سه‌گاه اجرا خواهد کرد . سرپرست و سازنده آهنگ ترانه‌عباس خوشدل است وتکنوازان بدیعی (ویلن) آبتین اجلالی (ضرب) هستند .

فردا نیمروز

۱۲ـ٤۵ اسلاید و موزیک
۱۳ـ۰۰ سلام شاهنشاهی و اعلام برنامه
۱۳ـ۰٤ اخبار قسمت اول
۱۳ـ۱۵ بهداشت
۱۳ـ۳۰ کشتی پیکاردی
۱٤ـ۰۰ دانش
۱٤ـ۳۰ وارینه
۱٤ـ٤۵ اخبار قسمت دوم

برنامه دوم تلویزیون ملی

۱۹ـ۱۵ اسلاید و موزیک
۱۹ـ۳۰ سلام شاهنشاهی و اعلام برنامه
۱۹ـ۳٤ اخبار
۱۹ـ۵۰ تنها در پاریس
۲۰ـ۰۰ جولیا
۲۰ـ۳۰ مشروح‌اخبار همراه‌با فیلمهای خبری

۲۱ـ۱۵ موسیقی کلاسیک
قسمت اول تریو : تریو برای فلوت ـ ویلنسل پیانو اثر بهوسلاومارتیتو انیس‌گروسمن ـ پیانو، همادی‌لی‌چاور ـ ویولنسل و ولفانگ شولتس فلوت.
قسمت دوم ـ رسیتال پیانو توسط یوری بوکوف

ارحام صدر

بتهوون : برای‌الینر
بتهوون : سونات اپوس۵۷«آپاسیوناتا»

۲۲ـ۱۰ رویدادهای تئاتر
۲۲ـ۲۰ تئاتر

«زندگی‌نامه» نمایشنامه‌ای است که بصورت فیلم در برنامه این ساعت تئاتر از برنامه دوم تلویزیون خواهیم دید ، بازندگی فعالیت‌های هنری و اجتماعی و هنری ارحام صدر هنرپیشه بدیهه‌ساز اصفهانی آشنا میشویم ، در قسمتی از این نامه همکاران وهمگامان او را در راه تجلی هنر تئاتر می‌بینیم و همچنین عقاید ارحام صدر را درباره تئاتر ایران از خود او میشنویم .

برنامه تلویزیون آموزشی

۱۷ـ۱۰ علوم پنجم دبستانی
۱۷ـ۳۰ آئین نگارش
۱۷ـ۵۰ مسابقه طبیعی
۱۸ـ۱۵ زنگ تفریح
۱۸ـ۲۵ مسابقه شیمی
۱۸ـ۵۵ فیزیک پنجم
۱۹ـ۲۰ ریاضی پنجم
۱۹ـ٤۵ شیمی ششم
۲۰ـ۱۰ هندسه و مخروطات

قسمت اول برنامه روز پنجشنبه
۱۳ـ۳۰ ترانه‌ها و چشم‌اندازها
۱٤ـ۰۰ سلام شاهنشاهی و اعلام برنامه
۱٤ـ۰۵ گریددانگلیش
۱٤ـ۲۰ رسم فنی

۱٤ـ٤۵ ایمنی و تندرستی
۱۵ـ۰۰ مکانیک ششم
۱۵ـ۲۵ روش تدریس ریاضی پنجم
۱۵ـ٤۵ گریدد انگلیش
۱٦ـ۰۰ جبر ومثلثات ششم طبیعی
۱٦ـ۳۰ برنامه کودکان و نوجوانان
۱٦ـ۵۵ گرامر انگلیسی

برنامه تلویزیون آمریکا

۱۷ـ۰۰ می‌بری
۱۷ـ۳۰ اطاق ۲۲۲
۱۸ـ۰۰ اخبار
۱۸ـ۱۵ برنامه آگهی
۱۸ـ۳۰ افسون شده
۱۸ـ۵۵ برنامه مخصوص
۱۹ـ۲۰ روان و مارتین
۲۰ـ۱۰ سرکار ستوان
۲۱ـ۰۰ برنامه تئاتر
۲۲ـ۲۵ نمایش دوم فیلم

برنامه بامدادی پنجشنبه
۸ـ۰۰ دنیای حیوانات
۸ـ۳۰ برنامه سیرک
۱۱ـ۳۰ دانیل‌بون
۱۲ـ۳۰ نمایش برای اطفال
۱٤ـ۰۰ نمایش فیلم

برای آگاهی از هرنوع تغییر برنامه تلویزیون با تلفن شماره ٤ ـ ٦۲۱۱۰۱ تماس بگیرید .

برنامه رادیو اف. ام

۲۱ـ۰۰ ارکسترهای بزرگ جهان : ری مارتین
۲۱ـ۳۰ موسیقی جاز : کلارنس‌کارتر
۲۲ـ۰۰ موسیقی ایرانی : ارکستر برنامه سوم برنامه شماره۱٦۰ آواز سیاوش و کلوریا (شورمحلی‌لری)
۲۲ـ۳۰ موسیقی کلاسیک
باربر
سمفونی شماره ۱ ـ آداجیو برای سازهای زهی موزیک برای یکشهر بزرگ .

فرخزاد درفستیوال کان

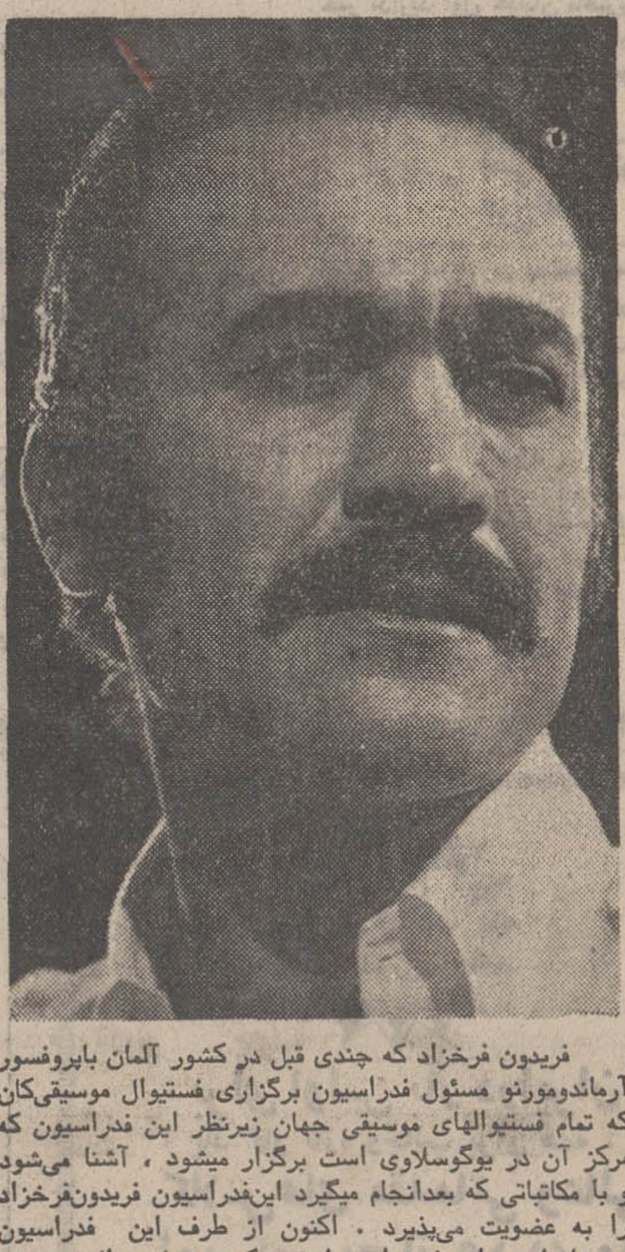

فریدون فرخزاد که چندی قبل در کشور آلمان باپروفسور آرماندومورنو مسئول فدراسیون برگزاری فستیوال موسیقی‌کان که تمام فستیوالهای موسیقی جهان زیرنظر این فدراسیون که مرکز آن در یوگوسلاوی است برگزار میشود ، آشنا می‌شود و با مکاتباتی که بعدانجام میگیرد این‌فدراسیون فریدون‌فرخزاد را به عضویت می‌پذیرد . اکنون از طرف این فدراسیون دعوتنامه‌ای برای فرخزاد برای شرکت در فستیوال موسیقی کان رسیده است . فریدون فرخزاد برای شرکت دراین‌فستیوال ترانه‌های «پسرم ، پسرم» ، «نگاه کن که غم درون دیده‌ام چگونه قطره‌قطره آب‌میشود» (ازاشعار فروغ فرخزاد است کەفریدون بر روی آن آهنگی تازه گذاشته است) «از پنجره» (یک آواز فرانسوی) و «طب» (ترانه و آهنگ تازه‌ای است از فرخزاد) اجرا خواهد کرد .

اپرای قدرت سرنوشت

تالار رودکی برای نخستین بار اپرای «قدرت‌سرنوشت» را به صحنه می‌آورد اپرای «قدرت سرنوشت» اثر «جوزپه وردی» بر اساس متنی از«ماریاپیاوه» و «آنتونیوگیسلانزونی» آفریده شده است، حوادث این اپرا که در سه پرده و هفت تابلو اجرا میشود در اسپانیا وایتالیا درنیمه اول قرن هفدهم در دوره جنگهای سی ساله روی می‌دهد.

عنایت رضائی سرپرست اپرای تهران کارگردان اپرای «قدرت سرنوشت» است و از سولیست های جوان ایرانی سودابه تاجبخش و حسین سرشار دراین اپرا شرکت دارند و ماریکو دتورا رهبر ارکستر اپرای تهران رهبری ارکستر این اپرا را نیز عهده‌دار است در اپرای «قدرت سرنوشت» دون آلوارو شاهزاده‌ای است که از مادری سرخ پوست و پدری اسپانیائی در پرو بدنیا آمده، پدر ومادرش بعلت قیام علیه حکمرانان اسپانیائی بزند ان می‌افتندوآلوارو موفق‌میشود به اسپانیا رفته برای عفو پدرش اقداماتی بکند. در این ضمن به ماتیلده دختر مارکیز «کالاتراوا» دل می‌بندد و مارکیز که مخالف آلوده شدن خون و شجر خانواده اشرافیش هست پیشنهادازدواج «آلوارو»را رد میکند و بخاطر افکار انقلابی‌اش دخترش را از معاشرت با آلوارو قدغن میسازد. ایندو دلداده مخفیانه تصمیم بفرار میگیرند ولی مارکیز آندو را گرفتارمیکند، هنگامیکه دون آلوارو بعلامت تسلیم اسلحه خودرا زمین میاندازد گلوله‌ای ناخواسته ازآن شلیک میشود که پدر را بقتل میرساند بدین ترتیب قید وتعصبی که مارکیز برای پاکیزه نگاهداشتن شجره خانوادگی خود داشته است سبب مرگ دختر پسر ، داماد آینده وخودش میشود . تمام سمپاتی نویسنده در این نمایشنامه متوجه دون‌آلوارو میباشد و دون آلونسو نیز برادریست که در لحظه آخر خواهر وقاتل پدرش را می‌بخشد و تقصیر را بگردن حس انتقامجوئی خود می‌نهد.

غار

غار نام نمایشنامه‌ای است که بکارگردانی قاسمی‌وند برای تلویزیون ملی ایران آماده و ضبط میشود .

برنامه‌های محلی

● با استقبالی که از برنامه های محلی رادیو و تلویزیون بعمل آمده است یک گروه تهیه کننده متشکل از تهیه کنندگان رادیو و تلویزیون در تدارک برنامه متنوع‌محلی برای رادیو و تلویزیون هستند از هفته های آینده ما برنامه های محلی را که‌هر یک بمدت یکساعت تهیه و ضبط شده است از تلویزیون خواهیم دید برنامه های محلی رادیو که تقریبا شبیه برنامه تلویزیونی است در دست تهیه است و احتمالا در تغییرات جدید برنامه های رادیو از آنها استفاده میشود .

جزیره قشم

قسمت ایران زمین تلویزیون ملی ایران اخیرا از جزیره قشم و خلیج فارس فیلمی مستند و جالب تهیه کرده است که تماشائیان این برنامه با این جزیره و آداب و رسوم مردم آن آشنا میشوند . این فیلم را حائری تهیه و کارگردانی کرده است .

حکایت برصیصای عابد

«حکایت برصیصای عابد» عنوان نمایشنامه‌ای است که هم‌اکنون وسیله هنرمندان «کارگاه نمایش» در دست تمرین‌است. این نمایشنامه براساس روایات متون کهن فارسی وسیله دکتر پرویز ناتل‌خانلری گردآوری شده‌است . ایرج انور متن آنرا برای صحنه تنظیم کرده کەباتفاق شهرو خردمند کارگردانی آنرا بەعهده دارد .

آغاسی در کویت و امارات خلیج فارس

آغاسی همراه چند تن از هنرمندان دیگر برای‌اجرای کنسرت به کویت ، بحرین وشیخ نشینهای خلیج فارس سفر خواهد کرد .

خبرنگار ما در بحرین گزارش داد : آغاسی‌نخستین برنامه خود را روز عیدقربان درکویت اجرا می کندوسپس به بحرین خواهد رفت و پس از اجرای چند برنامه در بحرین عازم دوبی و ابوظبی خواهد شد تا برنامه هائی‌در این شیخ نشینها اجرا کند.

پرفروشترین آهنگ سال
غم‌عشقت منو داغون میکنه
از گروه مقصدی

برنامه جمعه شب ۲٤ر۱۰ر۵۰
شکوفه نو
کلیه درآمد حاصله از فروش جمعه شب شکوفه‌نو به ایرانیان رانده شده از عراق‌تعلق دارد
منوچهر خواننده موفق دیروز ـ امروز ـ فردا
گروه رقصهای قفقازی
برادران‌رسولی کمدین های معروف
موزیك برتوسالا از اسپانیا
دئوکداکس هنرمندان بین‌المللی انتخابی از لیدو پاریس
زری بارون وعروسکهای سحرآمیزش
رینو هنرمندان زیبای استرالیائی
فینال مسابقات کشتی جهان
آناساندوز دربرنامه رقص‌آکروباتیك
آرش کودك هنرمند ایرانی
و...آغاسی خواننده محبوب همه
روابط عمومی شکوفه نو
باطلاع عموم هنرمندان میرساند : چنانچه مایل‌باشند در برنامه هموطنان رانده شده از عراق شرکت کنند مورد استقبال ما و تمام هموطنان قرار خواهند گرفت
خانم سوسن اولین هنرمندی است‌که شرکت خودرا اعلام داشته است
شکوفه نو
صیاد بزرك ستاره‌ها
تلفنهای رززو ۹۵٤۰٤٤ ـ ۹۵۳۰۳۳
موزیك از ساعت ۸ شروع برنامه ساعت ۹

تالار ۲۵ شهریور
فرفره‌ها ـ سگی در خرمن جا
نوشته : بهمن فرزانه
نوشته : نصرت‌اله نویدی
کارگردان : عباس جوانمرد
علی نصیریان ● چهرآزاد ● کسبیان ● شجاع‌زاده ● آذرفخر
کرم رضائی ● بهجت محمدی ● علی‌ژکان ● سه‌زاهدوزان و...
خیابان جنوبی پارك شهر تلفن رزرو ۲۵٤٤٤ ـ ۵۳۰۸۷۱

اطلاعات هفتگی
بارپرتاژ ومطالب متنوع
فردا منتشر میشود

ازامشب
فقط درسینما
ب.ب
کمپانی پارامونت تقدیم میکند
جک‌لمون
سندی‌دنیس
در فیلم رنگی
«غریبه‌ها»

با شرکت : سندی‌بارون
رابرت‌نیکونو ـ رابرت‌کینگ

تاریخ در صفحات اطلاعات

چهل سال قبل در همین روز

الغای امتیاز نامه دارسی بحث کلیه جراید دنیا شده است

کمتر روزنامه یا مجله‌ای از مجلات اروپا وامریکا و سایر مطبوعات دنیاست که در این ایام راجع به تاثیر الغای امتیاز دارسی و مداخله حکومت بریتانیا در این قضیه مقاله یا خبری نشر نداده باشد.

مجله هفتگی فورس فرانسه در یکی از شماره‌های اخیر مقاله مفصلی نشر داده که خلاصه‌ای از آن‌ترجمه شده ، جراید دیگر اروپائی نیز قلمفرسائی میکنند .

همچنین روزنامه پراودا که در مسکو منتشر میشود مقاله‌ای انتشار داده و تاریخچه اخذ امتیاز و چگونگی الغای امتیاز دارسی را بطور مشروح منعکس ساخته ولی در خلال آن اشاره کرده است که دولت ایران از تیرگی روابط انگلستان و امریکا استفاده نموده و روزنامه اطلاعات این قسمت راکذب و عاری از حقیقت دانسته و مینویسد : دولت ایران‌در الغاءامتیاز دارسی محتاج باین نبوده است که مراقب چنین پیش‌آمدهائی باشد زیرا موضوع دولت انگلیس در کار نبوده ونیست ، الغای یک امتیاز غیر رسمی و یک طرفه که شرکت خارجی بدست آورده بود و همیشه مورد اختلاف و گفتگو بین دولت وکمپانی نفت بوده ارتباطی با در نظر گرفتن روابط انگلستان و امریکا ندارد مخصوصا که دولت ایران بعد ازبرداشتن این قدم مهم در احقاق حق ملت ایران بهیچوجه منتظردخالت دولت انگلستان نبود و مداخله آن دولت را مداخله غیر مشروع میداند .

روزنامه تایمز نیویورک نیز مینویسد: دولت ایران این نکته را باتاسف تلقی میکند که دولت انگلیس باادامه فشار خود بدولت ایران موجبات ترغیب کمپانی را بمقاومت در قبال تقاضاهای ایران فراهم میسازد .

تایمز نیویورک مینویسد : دولت ایران در طی جواب خود ۹ دلیل برای الغاء امتیاز نفت اقامه میکند از اینقرار : اول اینکه امتیاز اصلی در تحت فشار تحصیل گردیده دوم اینکه مبلغ حق ـ السهمی که بایران پرداخته شده بطوری که باید محسوب و منظور میشده ،انجام نگردیده است . سوم دولت ایران‌ادعا دارد که بایرانیها اجازه رسیدگی بـه محاسبات شرکت نفت داده نمیشده‌است.

چهارم دولت ایران مدعی است که با وجود تقاضای مکرر او و در طی‌جنگ بین‌المللی‌حق‌السهمی‌بدولت‌مزبور پرداخت نشده است، پنجم بقول دولت ایران کمپانی از پرداخت مالیات برعایدات خود امتناع ورزیده است . ششم دولت ایران میگوید : مصارف گزافی که کمپانی در سایر نقاط دنیا بعمل آورده نسبت به صنعت نفت مضر بوده است . هفتم‌دولت ایران اشعار میدارد که قیمت نفت در ایران گزاف است ، هشتم دولت ایران ادعا میکند که کمپانی در استخراج‌منابع نفتی خود در ایران کاملا قصور ورزیده در حالی که در خارج ایران منابع‌نفتی خود را استخراج نموده است . نهم دولت ایران خاطرنشان میسازد که در تابستان گذشته کمپانی از اعزام‌نماینده خود امتناع ورزیده است .

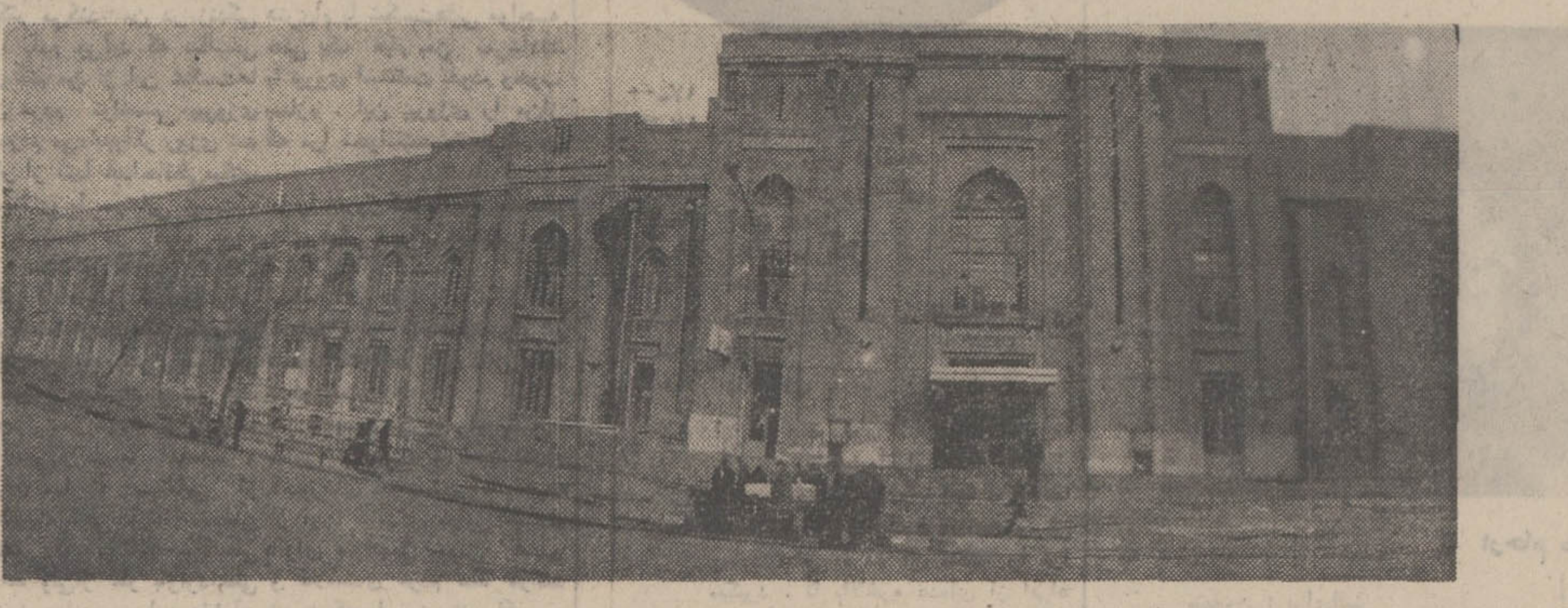

نمای ساختمان اداره پست

صادر کنندگان نی‌قلم و روغن نباتی

هیئت وزراء بنابه‌پیشنهاد اداره کل تجارت ماده واحده ذیل را تصویب نمودند :

ماده واحده ـ بصادر کنندگان نی‌قلم وروغن‌های نباتی اعماز اینکه برای‌مصرف چرب کردن ماشین آلات یا برای‌مصارف دوائی و سوخت باشد در موقع صدور بهر یکمن یک ریال جایزه داده میشود و گمرکخانه‌ها مکلفند جایزه مزبور رابجای مالیات راه محسوب دارند.

جلسات شرکت سهامی تجارتی

جلسات هیئت مدیره شرکت سهامـی تجارتی ایران هردو روز یکبار در محل شرکت تشکیل میشود و بامور مربوط به صادرات وواردات مماکت رسیدگی‌میکند. اخیرا شرکت‌مقادیر زیادی‌پنبه خریداری وبرای صدور حاضر می‌نماید و نسبت بسایر امتعه صادراتی توجه مخصوصی معطوف داشته‌اند.

انتقال اداره پست مرکزی بعمارت جدید

تعمیرات و مهیا ساختن اطاق‌های‌عمارت جدید اداره پست و گمرک که دراراضی میدان مشق ناقص مانده بود اخیرامبلغ هیجده هزار تومان اعتبار جهت تکمیل ساختمان و تعمیرات وسفیدکاری اطاق‌ها اختصاص یافته و مقرر گردیده است تا یک ماه دیگر اداره پست مرکز طهران و سرویس کلی پستال از عمارت اول‌خیابان لاله‌زار به عمارت جدید در خیابان سپه منتقل شود.

بازخرید مستمریات طهران و شهرستانها

اداره وظایف و مستمریات تاکنون‌معادل هشتصد هزار تومان از مستمریات را چه در مرکز وچه در ولایات خریداری نموده و بطوریکه اطلاع حاصل شده اداره وظایف عمده توجه خود را به باز خرید مستمریات ولایات‌که مدارک‌واسناد لازمه صاحبان‌آنها‌توسط مالیه‌های‌ولایات تنظیم وبمرکز ارسال گردیده معطوف‌شده است.

عصمت‌الملوک خانم پوفر

جراح دندانساز محکمه خود را در خیابان شاه‌آباد کوچه ظهیرالاسلام به کوچه میرزا جواد خان محمودی واقع در همان خیابان انتقال داده است . ایام پذیرائی در ماه مبارک رمضان از ساعت ۹ صبح الی ۸ بعدازظهر .

ارسی‌نیم ریال، چکمه‌یک‌ریال

ای‌دوست عزیز ارسی‌های ما خورد شده ، واکس فابریکی کجا برنیم ؟ مگر خبر ندارید اول خیابان ناصریه روبروی تلگرافخانه پاساژ معتمدی مغازه واکسی لوکس افتتاح شده قیمت معمولی ارسی نیم ریال ،چکمه یک ریال .

عروسی امیر ارسلان و فرخ‌لقا

با آنکه قمر وزیر بدجنس مانع وصال امیر ارسلان است ولی بکوری چشم حسود ـ عروسی امیر ارسلان و فرخ‌لقا از شب همین جمعه در سالون سینماسپه صورت می‌گیرد .

قطاب

عنوان فوق اسم‌خاص‌یک نوع‌از ماکول‌ترین شیرینی‌های یزد است که اخیرابا تعداد کثیری باقلوا و پشمک برای‌مغازه ری‌پور رسیده است.

(نقل از اطلاعات ۲۲ دیماه ۱۳۱۱)

احمد احرار

تفنگ در ایران

ـ ٤٦ ـ

رضاحکمت«فاخرالسلطنه» که‌بعدها به «سردارفاخر» ملقب شد

ـ هرروز خبر تازه‌یی از فتوحات آلمان منتشر میشود وپیداست که روس وانگلیس درین جنگ بازنده‌اند .پس‌فردا مجلس صلح تشکیل‌میشود . مادر مجلس صلح صندلی میخواهیم ولی کدام جنبش ازفارس بظهور رسیده است ؟... در اصفهان قنسول‌روس را کشته‌و قنسول انگلیس را گلوله زده‌اند. در کرمان قنسول‌روس و انگلیس رااخراج کرده‌اند ، در یزد قنسواگری و شعبه بانک شاهی را تعطیل کرده‌اند ... اما در فارس زیر سایه امنیتی که حضرت اجل برقرار ساخته‌اید دست احرار بسته است و دست اشرار گشاده ... انگلیسها قنسول آلمان را از بوشهر می‌دزدند و میبرند و کسی به آنها از گل نازکتر نمیگوید ... البته جری میشوندو کار به‌آنجا میرسد که ایادی آنها نیز دست از آستین بدر آورده اتباع‌آلمان را توقیف میکنند ... این افعال، باعث‌تضییع آبروی فارس و فارسیان است . ما را در انظار هموطنان خفیف میکند و نمیتوانیم جلوی یزدی‌و اصفهانی سربلندکنیم ...

آقاسید حسن برادر مویدالاسلام «مدیر حبل‌المتین» نیزدر همین زمینه سخنانی‌گفت و افزود :

ـ کمیته دمکرات حضرت اجل را بـه آزادیخواهی و حمایت‌از حق و حقیقت‌می‌شناسد ... راضی میشوید که نام نیک شما در جریان این کشمکش ها ملکوک شود و خدای ناخواسته به طرفداری از دشمنان‌دین ووطن مشتهر شوید ... تابحال‌شما همه‌جا نسبت به مقاصد وطنخواهان و آزادگـان همراهی و معاضدت نشان داده‌اید .... امروز هممات از شما یک تقاضا دارد . اگر میخواهید نام نیک خود را تا ابدبردوام وبرقرار نگهدارید چشم برهم بگذارید .ما قنسول انگلیس‌را عوض‌قنسول آلمان‌دستگیر میکنیم و به تنگستان میبریم !

والی ، گوشهای خود را تیزکرد .حرف های تازه‌یی می‌شنیدو پیدا بودکه آن‌سخنان ابتدا بساکن‌و بدون مقدمه بر زبان آقاسید حسن جاری نشده ، بلکه مسبوق بـه مذاکرات قبلی است و ظاهرا کمیته دمکرات برای اقدام به ربودن کنسول انگلیس همه مقدمات را فراهم آورده و درصدد جلب موافقت اوست !

بدین ملاحظه شرح مبسوطی راجع بـه حقوق سفرا و نمایندگان دول خارجـی ، بخصوص در اسلام ، بیان کرد و کوشیدتا سید را متقاعد سازد که ربودن کنسول انگلیس ولو دشمن هم باشد مغایر بااصول شرع و عرف و اخلاق است و چنین‌اقدامی برآبروی ایران‌درانظار جهانیان لطمه‌خواهد زد .

بااینهمه تصور حمله به کنسول انگلیس و ربودن یا کشتن او ، نگرانی تازه‌یی برای «مخبرالسلطنه» ببار آورده بود .والی‌می ـ اندیشید که هرگاه چنان حادثه‌یی در شیراز روی دهد نه‌تنها احتمال دارد عکس‌العمل شدید انگلیسها را برانگیزد بلکه برای او موجب مسئولیت شدید خواهد بود.خصوصا که روابط وی با «اکونور» کنسول انگلیس چندان دوستانه نبود و همین ، ظن مداخله و تبانی او را در جریان حادثه تقویت‌می‌کرد . این تشویش «مخبرالسلطنه» را برآن داشت که یکی دو تن از روسای جوان و تحصیل کرده دمکرات ها را واسطه قـرار داده اقدام موثرتری برای ممانعت از اجرای نقشه ربودن کنسول بعمل آورد. برای این منظور فاخرالسلطنه «سردار فاخر حکمت» از هر حیث مناسب بنظر می‌آمد .در ملاقاتی که صورت گرفت «فاخرالسلطنه» وجود چنان نقشه‌یی را تایید کرد و افزود که ژاندارمری نیز با کمیته دمکرات همراه است و اگـر دمکرات ها جلب موافقت والی را لازم دیده‌اند برای آنست که نمیخواهند بنهان از چشم دولت ایران اقدامی کرده باشند و به عمایات خود جنبه طغیان و سرکشی بدهند .

مخبرالسلطنه گفت :

ـاین فرمایشات صحیح ، ولی آقا که جوانید و تحصیلات امروزی دارید باید به رفقای خودتان حالی کنید چه باموافقت ژاندارم چه بی‌موافقت ژاندارم ، چه بااطلاع والي ، چه بی‌اطلاع والي هر اقدامی از طرف مردم ایران برضد اعضای خارجـه صورت بگیرد اساس بیطرفی را متزلزل‌می‌کند و بهانه بدست دول خارجی میدهد که قشون وارد ایران کنند ... بعلاوه ، دولت در موضوع حفظجان‌و مال و حدود وحقوق اتباع خارجی ، علی‌الخصوص مامورین سیاسی ، مسئولیت دارد و خواهش میکنم‌به آقایان اطلاع دهید هرکس دنبال این قبیل خیالات برود ضدیت بامصالح عالیه دولت ایران محسوب میشود وشخصا ازین لحظه، مسئولیت حفاظت از قنسولخانه ها را بعهده میگیرم.اگر خواسته باشید داخل قنسولگری شوید اول باید ازروی نعش من عبور کنید!

★★★

«واسموس» وقتی خود را با «حیدرخان» روبرو یافت که همراه باسواران هندی و افسر انگلیسی بازگشته بود ، دستی برای او تکان داد و خنده‌کنان گفت :

انجمن دوشیزگان و بانوان

برای اولین بار درایران

یك کار تازه وجالب برای همه :

کلاس‌های مقدماتی وعالی لویر کمبریج از ۱۵ دی ماه

زیرنظر: خانم الهه اشاء ویك استاد خارجی

هرسه ماه یکبار . درکلاس ها امتحان نهائی صورت میگیرد و گواهی‌نامه‌ای‌که به شرکت کنندگان دراین کلاس داده میشود ، ارزش و اعتبار بین‌المللی دارد .

برای هرکلاس‌فقط۱۵ دانشجو پذیرفته‌میشودوکلاس ها از ۱۵ دیماه کار خود را آغاز میکنند .

ساعات کلاس ها : صبح ، از ۱۰ تا ۱۱ ونیم عصر ، از ۵ تا ٦ ونیم .

درضمن کلاس مخصوص مبتدیان نیز از ۱۵ دیماه دایر خواهد شد

برای نامنویسی و کسب اطلاعات بیشتر ، به دبیرخانه انجمن‌دوشیزگان و بانوان (خیابان‌بهار شمالی شماره۲۵٦ـ تلفن ۸۲۳۷۳۷ ـ ۸۲٤۸۳۱) مراجعه‌فرمائید

آگهی استخدام رسمی

هواپیمائی کل کشوری طبق مفاد قانون استخدام کشوری یکنفر مهندس راه و ساختمان را کمحداقل دارای مدرک تحصیلی‌مهندسی در رشته راه و ساختمان باشد در گروه موقت شغلی شش استخدام میکند . داوطلبان واجد شرایط میتوانند فرم ذیل را تکمیل کرده همراه دو قطعه عکس ٤×۳ با پست سفارشی به نشانی اداره کارگزینی هواپیمائی کل کشوری واقع در خیابان شاهرضا مقـابل دانشگاه تهران خیابان دانشگاه طوری ارسال دارند که حداکثر تا تاریخ ۱۰ر۱۱ر۵۰ به اداره مزبور واصل شود .

کارت ورود به جلسه امتحان در تاریخ ۱۵ر۱۱ر۵۰ در محل هواپیمائی کل کشوری توزیع خواهد شد .

تاریخ و محل امتحان در کارت مزبور قید میگردد .

هواپیمائی کل کشوری

برك درخواست

نام خانوادگی	نام
نام پدر	شماره شناسنامه
محل صدور	تاریخ تولد
مدرك ورشته تحصیلی	وضع خدمت وظیفه
نشانی کامل پستی	
تلفن	امضاء

وزارت فرهنك وهنر

بوجود دو نفر مهندس الکترونیك جهت انجام وظیفه تاسیسات سمعی و بصری میدان شهیاد آریامهر در تهران و نوروصدای تخت‌جمشید در شیراز با شرایط ذیل احتیاج دارد .

دارا بودن دانشنامه مهندسی و دفترچه پایان خدمت و آشنائی کامل بزبان انگلیسی .

داوطلبان میتوانند فرم ذیل راتکمیل نموده و از ساعت ۸تا ۱۰ صبح روز شنبه ۲۵ر۱۰ر۵۰ باداره کارگزینی وزارت فرهنك و هنر واقع در میدان بهارستان ـ خیابان کمال‌الملك مراجعه نمایند . مالف ۱۳۳۵۱

نامو نام‌خانوادگی	مدرك تحصیلی
وضع خدمت وظیفه	تاریخ تولد
داوطلب شغل	شماره تلفن
نشانی کامل پستی	

طرح جدول : ف ـ جلوه

جدول کلمات متقاطع

شماره ۵۲۳۲

افقی :

۱ـ اثری معروف‌از اسکـاروایلـد ۲ ـ پرداختن و انجام‌دادن ـعاشق چاه نشین ـ شایسته باشد ۳ ـاز القاب ضعیفه ـ روکش لحاف و تشك ـچادر سیاه جهانی٤ ـرنج و مشقت ـفلز مایع !ـ حرارت ۵ـ درعالم کشتی می‌شوند ودر جهان مبارزه ـ آفریدن ـ از دشمنان ماهی ٦ـ فاصله را میرساند ـ به حقیقت باشد یا مزاح مـرد نیست ـبه معنی‌روستا آمـده است ۷ ـ آنطرف ـ ترسناکی‌ـ از فیلمهای فـارسی نام‌آور ۸ـ پایه‌اداری‌ـ ظاهرا موقع چیـدنش فرارسیده است‌ـ از میوه های مطلوب ۹ـ آرزو باشد ـپیوسته‌ـ از گناهان بزرگ۱۰ـ نوعی دندان ـ هم به مالیات‌می چسبد هم به درآمد ـ غنیمت باشد ۱۱ـ چنین بدست آید قدرش کمتر است ـبا دست نسبت دارد ولی بیشتر بادفتر می‌آید ـ وقتی سنك حادثه‌می شکند این بکار نیاید ۱۲ـ سرمنشاء همه‌پیشرفتهاو ترقیات بشریت ـبرای زیارت رفته‌است ـپرشکوه ۱۳ـ راه بی‌انتها‌ـبی حساب وبی شمار ـ درهای‌اطاقها بدان باز شود ۱٤ـ از میوه‌ها‌ـ اندیشه ووهم‌ـ یهودی‌سر گردان بهمه جا مـی بـرد ۱۵ ـ از مجسمه های بسیار جالب یونان قدیم که اکنون ناقص‌و شکسته آن در موزه لوور نگهداری می شود و ظاهرا در زمان خودش به جلو کشتی نصب شده بوده است .

عمودی :

۱ـ چه توان کرد کـه‌پریرو ندارد‌ـ از درختان خوش چوب! ۲ـ عددی است ـوسیله انبساط‌ـ از خوراکهای گوشتی فرنگی ۳ـعکس‌العمل ـ برای تصفیه خون نیز می نوشند ـ علامت نداشتن و نبودن ٤ـ از گازهای آلی ـهمین است ـ جای پیاله زدن ۵ـ پروردگارا‌ـ هنوزنپخته است‌ـ حرف‌نفی‌ـ از انواع‌فرش ٦ـ آنچه مربوط‌به مذهب‌است‌ـ خورشید ـدرس بد میدهد ۷ـ وجب باشد ـ فیلسوف هلندی در قرن شانزدهم ـ گردش و تفریح ۸ـ رودی در اروپا ـغده سك آبی است و درطب نیز بکار میرود ـ همراه خاشاك ۹ـ مادر بره ـ فراهم آوردن ـ سازمان بزرگی که‌در هر گوشه جهان دستی دارد ۱۰ـ سابقا معین نایب بود‌ـ از لوازم‌حیات‌ـ سربزیر وبی جنجال ۱۱ـ پاك وپاکیزه ـدرخانه آشنا شیری می کند‌ـ آدمهای از خودراضی بیشتر میزنند ـ ساز تنها ۱۲ـ اسم قدیم منطقه‌ای در عرب بریتانیا ـ کشنده ـ بزرگترین حماسه‌سرای تاریخ۱۳ـ ازمایه‌های موفقیت ـبردل می آویزد چون دلپذیر است‌ـزوار نیست ماندگار است ۱٤ـ نقاب زنان ترك ـ دستمال و دستار‌ـ آش ۱۵ـ از اسباب طرب ـ غرض همان بندگان معمولـی خدا هستند .

حل جدول شماره ۵۲۳۱

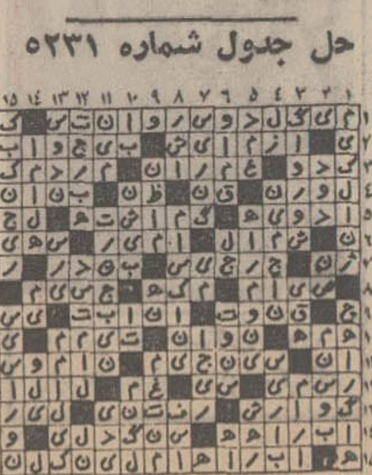

جناب آقای دکتر سام وزیر معظم کشور

کارمندان و کارکنان شهرداری ساوه از اینکه بعد از سالها انتظار آئین‌نامه استخدامی‌وبازنشستگی شهرداری‌ها در زمان‌تصدی آن مقام تهیه و به‌تصویب رسیده است اظهار قدردانی نموده وتوفیق روزافزون آن وزیر با تدبیر و سرباز واقعی انقلاب را در راهخدمت به شاهنشاه آریامهر و ملت ایران از خداوند متعال خواستارند .

شهردار ساوه ـ حسین نوربخش
آـ٦۲٦٦٤

آگهی تجدید مزایده

هواپیمائی کل کشوری اداره و بهره‌برداری رستوران فرودگاه آبادان را به مزایده‌میگذارد .پیشنهاددهندگان بایدمبلغ ده‌هزارریال به عنوان سپرده‌شرکت‌درمزایده قبلا به‌حساب‌شماره ۱۱٦۳هواپیمائی کل کشوری در بانك مرکزی پرداخت ورسید آنرا ضمیمه پیشنهاد خود نمایند .

خواستارانی که در امور هتل‌داری و اداره رستوران سابقـه و تخصص دارند میتوانند برای دریافت شرایط مزایده و نمونه‌قرارداد در ساعات اداری‌روزهای‌غیر تعطیل درتهران به دبیرخانه‌هواپیمائی کل کشوری واقع در ساختمان مرکزی مقابل دانشگاه تهران و در آبادان به دفتر فرودگاه مراجعه نمایند .

خواستاران بایستی پیشنهادات خودرادر پاکت لاکومهرشده به آدرس فرودگاه آبادان پست سفارشی نموده و یا تا آخر وقت اداری روز شنبه ۹ بهمن ماه به اداره دبیرخانه هواپیمائی کـل کشوری تسلیم و رسید دریافت دارند .

پیشنهادات رسیده در ساعت ده صبح روز سه‌شنبه ۱۲ بهمن ماه در فرودگاه آبادان باز و مورد بررسی‌کمیسیون مربوطه قرارخواهد گرفت .

حضور پیشنهاد دهندگان یا نماینده آنها در جلسه مزایده آزاد وهواپیمائی کل کشوری در رد یا قبول هریک از پیشنهادات مختار است . م الف ۱۳۳٦۳

هواپیمائی کل کشوری
آـ۷۲٦۹۸

اطلاعیه هیئت مدیره اتحادیه آرایشکاران

درباره تعطیل جمعه آرایشگران

پیشنهاد تعطیلات تمام روز جمعه های صنف آرایشگر مردانه تهرا نو حومه تصویب مقامات محترم شهرداری و شورای عالی اصناف قرار گرفته که عینا مفاد موافقت نامه مدیریت محترم اداره کل اقتصاد شهری‌وشورایعالی‌اصناف‌آگهی وباطلاع همکاران گرامی میرسد .

هیئت مدیره اتحادیه
بتاریخ ۱۵ر۱۰ر۵۰ ـ۳ر٦۲

از شورای عالی اصناف به اتحادیه محترم صنف آرایشگاه مردانه ـ موضوع تعطیل آرایشگاه‌مردانه‌در روزهای جمعه‌بازگشت بنامه شماره ۷۸٤ مورخ ۱۸ر۸ر۱۳۵۰ رونوشت نامه جوابیه شماره ۲۸٤٤۷ مورخ ۱۳ر۱۰ر۱۳۵۰ اداره کل‌اقتصاد شهری دربارهٔ‌تعطیل آرایشکاران در روزهای جمعه جهت‌اطلاع‌به پیوست ارسال‌میگردد.

رئیس شورایعالی اصناف محمد رضاسعادت فرد
بتاریخ ۱۲ر۱۰ر۱۳۵۰ ـشماره ۲۸٤٤۷

شورای عالی اصناف بازگشت بنامه شماره ۳ـ٦۲ـ۲۳ر۸ر۵۰ در مورد تعطیل روز های جمعه صنف آرایشگران مردانه اشعار میدارد موضوع در شورایعالی نرخ و پیشه مورخ ۸ر۱۰ر۵۰مطرح وبا تعطیل تمام وقت صنف مذکور موافقت بعمل آمد .

دکتر حسن حریری ـ مدیر کل اقتصاد شهری
آـ۷۲٦۰٤

آگهی دعوت جهت واگذاری زمین

در اجرای تبصره یکماده‌۱٦ قانون برق ایران ۹قطعه‌زمین‌به مشخصات زیر جهت احداث ساختمان‌پست ترانسفورماتور از طرف شرکت برق منطقه‌ای تهران انتخاب و اجازه تصرف آنها صادر گردیده و به لحاظ آنکه هویت و نشانی مالکین آنها معلوم نیست، لذا بدینوسیله مراتب اعلام و از مالکین زمین های مشروحه در ذیل دعوت بعمل می آید که ظرف مدت یک هفته‌ازتاریخ نشر این آگهی جهت مذاکره در مورد واگذاری قطعات زمین مورد نیاز با دردست داشتن سند مالکیت به قسمت اراضی این شرکت در ساختمان‌اداره مرکزی واقع در میدان ژاله مراجعه نمایند :

۱ـ خیابان اوین درکه نبش جنوب غربی خیابان های‌گلستانه‌و بیمارستان بابعاد ۸×٦ متر

۲ـ خیابان اوین درکه روبروی خیابان فرح بابعاد ۸×٦ متر

۳ـ خیابان اوین درکه نبش جنوبغربی خیابان های گلستانه و پاسارگاد بابعاد ۸×٦ متر

٤ـ خیابان اوین درکه خیابان فرخ به‌فاصله‌۵ر۳۳ متر ازچهارراه بطرف شرق (در قسمت جنوب خیابان) بابعاد ۸×٦ متر

۵ـ خیابان اوین درکه خیابان فرخ جنب شرقی سازمان آب‌علی آباد بابعاد۸ × ٦متر

٦ـ خیابان زعفرانیه کوچه آصف کوچه ظریف نیا به فاصله ۱۸ متر از ابتدای کوچه بابعاد ۸×٦متر

۷ـ خیابان اقدسیه مقابل خیابان فرید نبش شرقی کوی نوری بابعاد ۸×٦ متر

۸ـ خیابان نیاوران کوچه صالحی جنب جنوبی پلاک ۵ بابعاد ۸×٦ متر

۹ـ خیابان اختیاریه بالاتر از کوچه مریم جنب شمالی پلاک۲۹۹ بابعاد ۸×٦متر

مالف ۱۳۳۷۹
شرکت برق منطقه‌ای تهران
آـ۷۲٦۸٦

آگهی استخدام رسمی

سازمان سپاه بهداشت طبق مفاد قانون استخدام کشوری۲٤۱ نفر راننده از بین رانندگانی که دارای گواهینامه پایه‌دوهمگانی ومدرك تحصیلی شش ماهبتدائی باشند در گروه موقت شغلی یك «با حقوق ماهیانه ـ ٤۰۰۰ ریال» برای خدمت در مراکز روستائی واحد های سپاه بهداشت استانها و فرمانداریهای کل از طریق امتحان و مسابقه استخدام میکند رانندگان واجد شرایطی که حداقل ٦ ماه سابقه خدمت در سازمان‌سپاه‌بهداشت داشته باشند برسایرین حق تقدم دارند .

داوطلبان میتوانند فرم زیر را تکمیل کـرده با دو قطعه عکس ٤×۳ حداکثر تا تاریخ ۱۲ر۱۱ر۵۰ به اداره کارگزینی سازمان سپاه بهداشت واقع در خیابان شاه چهارراه شاه بیست متری دوم ارسال دارند .

پروانه ورود به جلسه امتحان و مسابقه روز ۲۱ر۱۱ر۵۰ در محل سازمان سپه بهداشت بین داوطلبان واجد شرائط توزیع خواهد شد . روز آزمایش و محل آن در پروانه ورود جلسه امتحان قید خواهد شد. م الف ۱۳۲۹٤

سازمان سپاه بهداشت وزارت بهداری

برك درخواست

نام‌ونام خانوادگی		نام پدر
شماره شناسنامه		محل صدور
تاریخ تولد		مدرك تحصیلی
وضع خدمت وظیفه		
نشانی		
شماره تلفن		امضاء داوطلب

نوبت اول

آگهی برای اطلاع اهالی محترم اصفهان

در اجرای ماده ۷ قانون نوسازی و عمران شهری به اطلاع کلیه مالکین اراضی و ساختمان ها ومستحدثات واقع در محدوده زیر :

میرساند. که ممیزی منطقه۱۰ پایان یافته .

لذا از کلیه مودیان محترم دعوت میشود با مراجعه به سازمان ممیزی و درآمد نوسازی در خیابان فردوسی از نتیجه ممیزی‌املاك خود اطلاع حاصل و عوارض تعیین شده راشخصا و یا با مشورت مامورین سازمان ممیزی به حساب شماره ۹۱۱۰۰ بانك ملی‌ایران در هر شعبه اصفهان که مایل باشند واریز ودر صورتیکه به‌نتیجه ممیزی اعتراض قانونی داشته باشند باتوجه به تبصره ۲ ماده ۸ قانون ظرف چهار ماه از تاریخ نشر این آگهی دلایل و مدارك اعتراض خودرا به دفتر کمیسیون ماده ۸ در شهرداری مرکزی تسلیم فرمایند درصورت عدم‌اعتراض‌ممیزی قطعی خواهد بود.

شهردار اصفهان ـ سرلشگر بهمن رضائیا
آـ۷٤٤۸۰

خانمهای تکنیسین رادیولوژی درددل میکنند:

خانم‌هائی که «حق مرگ» میخواهند!

خانمهایی که تکنیسین رادیولوژی هستند گله و اندوه بسیار دارند. آنها که هر روز چندساعت ناچار از برخورد با اشعه ایکس هستند ترس از جان خود دارند و با این حال ناچار از ادامه کار هستند. اگر در سراسر دنیا، تکنیسین های رادیولوگ حق مرگ‌میگیرند و از مرخصی‌های استثنایی و فوق‌العاده‌ای‌سطح‌بالابرخوردارند اما دختران و زنان رادیولوگ ما سینه‌ای مالامال از اندوه دارند و درد آنها، درد بی‌اعتنایی برجان و زندگیشان است.

در ملاقاتی که با خانمهای «رادیولوگ» بیمارستان امیر علم داشتیم با گلایه‌های آنها آشنا شدیم.

خانمها: دادور، رزاقی، مهرآئین، ستاری و موسوی در گفت‌وشنیدی چند دقیقه‌ای مشکلات هراس‌انگیز شغلشان را برشمردند. این‌خانمها که همگی‌تکنیسین‌رادیولوگ هستند وکلاس مخصوصی را گذرانده‌اند، روزانه چند ساعت اشعه ایکس را جذب میکنند.

جذب اشعه ایکس در بدن سبب انواع بیماریهای‌پوستی وحساسیت و سرطانها میشود و از این‌جهت در کشورهای غربی «رادیولوگ‌ها ازشرایط استثنایی بیمه و مرخصی و مزایایی که «حق مرگ» نام دارد استفاده میکنند. اما در جمع ما، خانم محبوبه مهرآئین درحالیکه آستین را بالا میزند جای زخم کهنه‌ای را بر بازویش نشان‌میدهد و با اندوه میگوید:

ـ براثر اشعه ایکس به اگزما مبتلا شدم. شبها تا صبح نمیتوانم بخوابم ومعالجات فایده‌ای ندارد. مدام‌دستم‌تاول میزند و زخم میشود و چرک میکند. دو سال است که باین درد مبتلا شده‌ام و هر روزناچار به پزشک مراجعه میکنم، اما این را بدانید که‌دانشگاه‌تاکنون حتی یک شاهی بابت‌حق‌العلاج من که کارمندش هستم‌نپرداخته است پزشکان میگویند تنهاچاره این است که‌از شغلم‌دست بکشم اما من که با زحمات فراوان در رشته رادیولوژی تکنیسین شده‌ام، چگونه‌کارم‌را رهاکنم.

خانم مهرآئین که ازدواج کرده‌و دو فرزند دارد، با اندوه‌وتاسف به بازوی زخمین نگاه میکند و با حسرت سر تکان میدهد. حالت این رادیولوگ همه را متاثر کرده است.

خانمهای تکنیسین رادیولوژی هربار عکسبرداری مقداری از آنها درموقع عکسبرداری‌توصیه میکنیم از اطاق رادیولوژی خارج شوند، با بی‌اعتنایی میگویند که: ـ نه، مانعی ندارد. طوری نمیشود!

البته بیمارستان امیر اعلم و دانشگاه به رادیولوگ‌ها لباس‌عایق در برابر دستگاه رادیو گرافی مشغول عکسبرداری از یک بیمار هستند با اشعه ایکس جذب بدن آنها می شودوهمین اشعه است که آنها را درمعرض بیماریهای خطرناک قرارمیدهد.

شغل خطرناک

خانم حمیده‌رزاقی رادیولوگ‌دیگر بیمارستان امیراعلم می‌افزاید:

ـ شغل خطرناکی‌داریم. هیچکس به فکر زندگی و جان ما نیست. حتی بسیاری از پزشکان از خطرات اشعه ایکس و اثرات آنها آگاه نیستند زیرا گاه که به‌بعضی اشعه ایکس داده‌است تا هنگام‌کار از کار میشود، بزودی از خستگی شدید ناشی‌ازسنگینی لباس‌سربین، نرجیح میدهیم آنرا بیرون بیاوریم. خانمها در اینکه مسئولان امر و راکتور اتمی دانشگاه به سلامت و جان‌این رادیولوگ‌هابی‌اعتناست دلیل می‌آورند:

ـ همانطور که می‌بینید، یک دستگاه فیلم مخصوص«بچ» درپیش سینه ما در قالب خودش است. کار این فیلم آنست که مقدار اشعه ایکس را که جذب بدن مامی شود اندازه می گیرد. هرچندآین‌دستگاه «بچ» را به راکتور اتمی می‌برند تا در آزمایشگاه، مقدار اشعه جذب شده را در تن ما اندازه بگیرد که اگر از حد متعارف و مجاز بیشتر شده باشد فورا بما خبر بدهند که برای مدتی‌درمعرض اشعه قرار نگیریم. به مداوا بپردازیم واستراحت کنیم، اما بخش آزمایشگاه اتمی، همیشه پس از سه ماه، نتیجه را باطلاع مامیرساند و طبیعی است در این صورت در مورد آن کسانی که اشعه ایکس زیادتر از حد مجاز جذبشان شده باشد، دیگر کار از کار گذشته است‌ودرمان‌واستراحت در حکم نوشداروی پس از مرگ سهراب است.

سرطان... سرطان

حرفهای دیگر این خانمهای رادیولوگ نیز تلخ ونومیدی آور است. خانم شهین دادور صراحتا می گوید:

ـ هررادیولوگ‌باسابقه‌ای‌باحتمال زیاد به سرطان دچار میشود. و خانم مهرآئین می افزاید:

ـ برای حفظ جان ما، دانشگاه مثل همه جای دنیا باید هر شش ماه یک ماه بما مرخصی بدهد تا از معرض اشعه ایکس بدورباشیم. بماهم چون همه جای دنیا باید «حق اشعه» (حق‌مرگ) بدهند واز آنجا که جانمان را برسردست گرفته‌ایم لازم است که از مزایای فوق‌العاده‌ای بهره‌مند شویم. اما دانشگاه بهیچوجه در فکر ما نیست زیرا من با ۱۷ سال سابقه کار فقط ۷۵۰ تومان می گیرم و در همه این مدت نه پاداش و نه مزایا ونه‌فوق‌العاده‌ای‌بمن‌نداده‌اند.

مرگ ما مهم نیست؟

رادیو لوگ دیگر خانم موسوی که هیجان زده شده‌است‌می‌افزاید:

ـ آرزو بدلم مانده که مسئولین امر یک روز بگویند: بیا خانم در ازای اینهمه اشعه ایکس که جذب جانت میشود، این صدتومان هم پاداش تو.

اما حرف خانم موسوی‌را حقیقت گویی یکی دیگر از خانمهای رادیولوگ که میانه سال است به درد وسیاهی هرچه بیشتر در می‌آمیزد. این خانم می گوید:

ـ من ۲۱ سال است که در رادیولوژی سابقه کار دارم وحالا مدتی است که به سرطان دهان مبتلا شده‌ام. حقوقی که پس از ۲۱ سال خدمت می گیرم‌فقط‌هزار تومان است. کسی نه تنها به ماحق مرگ نمیدهد، بلکه چنین بنظر می رسد که مرگ‌مان برای هیچ کس مهم نیست.

دادگاه در حال کار. متهم‌مطابق معمول یک شوهر است(آقای دست چپ)

در این دادگاه مشورتی و غیر رسمی با نمرهٔ فلزی نوبت می‌دهند و در آن:

فقط شوهرها متهم هستند!

در جوار دادگاهها و شورا های داوری متعددی که در شیراز بکار رسیدگی بشکایات، اشتغال دارند، دادگاهی همدر این شهرهست که میتوان آنرا، برگارترین دادگاه شیراز نامید. مراجعان‌این‌دادگاه باگرفتن‌نمره چند ساعت برای مطرح کردن شکایاتشان و رسیدگی به آن در صف مینشینند. در این دادگاه، همیشه زنان شاکی هستند و مردان متهم.

این‌دادگاه، از جمله بخش های قسمت حقوقی و رسیدگی به شکایات سازمان زنان‌شیراز است که خانم پریرخ علم، عضو هیئت مدیره و رئیس قسمت حقوقی سازمان زنان‌سرپرستی آنرا بر عهده دارد. در این دادگاه‌زنانه، خانم مهین‌مسعود، سرپرست رسیدگی به شکایات‌و خانم فرح راهبانی مددکار اجتماعی سازمان که از صبح‌تا شب در سازمان مستقر هستند، عضویت دارند.

مراجعین این دادگاه‌بانوانی هستند که ازشوهران خود شاکی‌اند و برای رسیدگی، به سازمان زنان مراجعه میکنند از طرف سازمان، بوسیله کلانتریها یا ژاندارمری، شوهران آنها به سازمان، احضار و جریان بطور کدخدامنشی، حل میشود و از مردان، تعهدگرفته میشود که در رفتار خود نسبت به همسرانشان، تجدید نظر کنند و اگر احیانا معلوم شد که بانوان مقصر هستند به آنان‌نیز تذکراتی داده میشود. بانوان قبلا شکایت خود را به خانم رهبانی مددکار اجتماعی تسلیم‌و وقت رسیدگی میگیرند وبا احضار طرف‌دعوا دادگاه‌سازمان به گفته‌های شاکی و متشاکی رسیدگی میکند و درصورتیکه مقصر نخواست در روش خود تجدید نظر کند تسلیم مقامات صالحه میگردد درصورتیکه زن و مرد واقعا توافق نداشتند، پرونده آنان به دادگاه حمایت خانواده، ارسال میگردد. لیکن چنین چیزی بندرت‌اتفاق میافتد زیرا اعضاء و رئیس این‌دادگاه با دلیل و منطق نمیگذارند، کار به آنجاها بکشد. بطوریکه اغلب پرونده‌های اختلافات خانوادگی را نیز از دادگاههای صالحه برای رسیدگی به همین دادگاه سازمان زنان می‌فرستند.

دلیل سوهری

بدنیست در اینجا جریان رسیدگی به یک پرونده را از زبان رئیس‌همین دادگاه‌بشنوید:

زنی شکایت کرد، شوهرم هر شب که به خانه می‌آید، یک فصل بدون دلیل من و بچه‌هایم را کتک میزند بدون اینکه ما گناهی مرتکب شده و یاکاری برخلاف میل او، انجام داده باشیم. براساس این شکایت شوهر این زن، به سازمان احضار شد و پاسخ داد: من طبق‌کش هستم و از صبح تا شب زحمت میکشم، هزار حرف زور از صاحب کار و مردم میشنوم و شب تلافی‌را سر زن وبچه‌هایم درمی‌آورم. بگوئید اگر زن و بچه‌ام را نزنم، پس کجا دق دلم راخالی کنم؟

این داستان آدم را بیاد آن ماجرا میاندازد که مردی بزنش خرجی‌نمیداد و وظائف‌زناشوئی هم انجام نمیداد و هر شب هم زنش راکتک میزد و در پاسخ اینکه تو که خرجی نمیدهی و وظائف زناشوئی را هم به‌انجام نمیرسانی چرا هر شب زنت را کتک میزنی، گفت: آن‌دو وظیفه را انجام نمیدهم ولی اگر زنم‌را کتک هم نزنم از کجا معلوم میشود که من شوهرش هستم!

ستاره بخت شما

فروردین . برای تحقق‌بخشیدن به آرزوها، بردباری و استقامت لازم است. با شخص مورد علاقه‌دیدار جالبی خواهید داشت. دوستی درانتظار خبری‌از جانب شماست.

اردیبهشت . نسبت باو بیش‌از همیشه احساس تفاهم و نزدیکی می‌کنید. وظیفه‌ای که‌بعهده گرفته‌اید، برایتان برقیمت‌و مشکل‌گشاخواهد

خرداد . مجردهاشخص‌ایده‌آل و دلخواه خودرا انتخاب میکنند. با

ازحد به‌صلاح‌شما نیست. معاشرت با متولدین‌آبان ماه دلنشین است.

تیر . در موقعیت حساس‌قرار گرفته‌اید واحتمالا دراخذ تصمیم مردد هستید، بهتر است با نامزد یاهمسرتان تبادل‌نظرکنید. بامتولدین اردیبهشت‌ماه تفاهم کامل برقرار است.

مرداد . بجای‌آنکه منتظرمعجزه یا شانس بنشینید، فعالیتتان را بیشتر کنید، استعداد کافی دارید، حسادت‌ها و بدگوئی‌های دیگران هیچ لطمه‌ای به عشق شما نمیزند. هدیه با ارزشی میرسد.

شهریور . نسبت به او بیش‌از اندازه سختگیر هستید، در رفتارخود تجدیدنظر کنید بخاطر فداکاری که انجام دادید، پاداش‌برای شما درنظر گرفته شده است.

مهر . نتیجه زحمات شما سودمند است وموفقیتتان را تثبیت میکند. درکنار او خودتان راخوشبخت و سعادتمند احساس می‌کنید.

آبان . تا بحال از پذیرفتن عشق خودداری کرده بودید، ولی اکنون با عشق‌واقعی روبرو شده‌اید یکی از اطرافیان بکمک مالی شما نیاز دارد. سلیقه و حسن انتخاب شما تحسین‌انگیز است.

آذر . از زحمات پی‌گیر ومؤثر خودنفع‌فراوان‌میبرید. به بدگوئیهای دیگران توجه نکنید، در عشق خود وفادار است.

دی . در محیط‌خانه ازآرامش دلخواه برخوردارهستید. از لیاقت و کاردانی‌شما قدردانی میشود. وضع جسمانیتان رضایتبخش است.

بهمن . بزرگان اقوام‌خیرخواه شما هستند. دستورهای آنها را بکار ببندید اگر در آستانه ازدواج‌هستید دیدار هیجان‌انگیزی خواهید داشت. خوش قولی و وقت‌شناسی متولد مهرماه باعث خوشحالی شماست.

اسفند . عوامل موفقیت شما فراهم است، منتها باید سعی کنید در راه هدفتان ثابت قدم باشید. شخص مورد علاقه سعی دارد نظر شما را جلب کند، از نظر مالی در مضیقه نیستید.

اگر فردا روز تولد شماست

مراقب باشید رقبا از حسن‌نیت‌شما سوءاستفاده نکنند روز شوق‌انگیزی را میگذرانید و با یکی از دوستان گفتگوی شیرینی خواهید داشت.

قلب شما هرقدر قوی باشد، اعصاب شما هرقدر پولادین باشد، باز از دیدن صحنه‌های التهاب‌آور این اثرجنائی بخود خواهیدلرزید!

از امشب فقط در سینما ریولی

فیلمی از دوچوتاری

قتل در شب اتفاق افتاد

رنگی

باشرکت: راف والونه

فرانک ولف ـ گابریله تینتی

اوارتزی ـ بریل کانینگهام

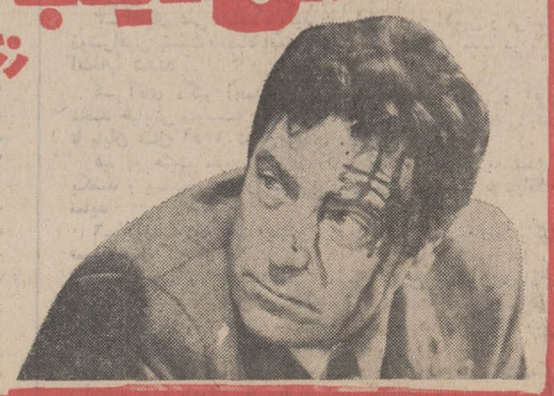

تماشای این فیلم برای اشخاص کمتر از ۱۸ سال ممنوع است

وین

اسم خاطره انگیز قشنگی است

عوضش نکنید

کارخانه کفش وین از کلیه هموطنان عزیز که با ارسال نامه‌های تشویق آمیز در مسابقه انتخاب نام، برای محصولات کفش وین شرکت کرده‌اند سپاسگزار است.
از شهریور ماه ببعد که اطلاعیه کفش وین منتشر شد ۲۹۴۷۰ نامه‌از سرتاسر کشور دریافت داشتیم که قریب باتفاق آنها حاوی جملات تشویق آمیز وصمیمانه‌ای‌است و تقریباً در یك مورد همگی همعقیده هستند که:

وین اسم خاطره انگیز قشنگی است عوضش نکنید

وضمناً هریك نامی رانیز پیشنهادکرده‌اندکه بیش از همه کورش پیشنهاد شده است. با توجه باینکه کورش توسط یك مؤسسه تجارتی قبلا انتخاب و ثبت شده است و برای ما امکان استفاده از آن نیست، و علاقه و توجهی که هموطنان عزیز بنام وین نشان داده‌اند، تصمیم گرفتیم که کفش وین را همچنان با نام وین، نام دلخواه شما عرضه کنیم.
قرار بود که به پیشنهاددهندهٔ بهترین اسم، جایزه داده شود ولی چون از هیچیك از نامهای پیشنهاد شده استفاده نخواهد شد واکثریت حفظ اسم وین را خواستار شده‌بودند کارخانه کفش وین برای صاحبان کلیه نامه‌های رسیده‌امتیاز مخصوصی درنظر گرفت.
صاحبان نامه‌ها میتوانند با ارائه قبض رسید نامهٔ خود بفروشگاههای کفش وین در سراسر کشور از امتیاز مخصوصی که برایشان در نظر گرفته شده استفاده کنند.

شرکت سهامی کفش وین

50V1

گفتگوی تلفنی

۳۱۱۰۷۱

ازساعت ۵ تا ۹
بعداز ظهر

* الو ، من‌حمید صمدزاده .. سرتاسر خیابان منیریه یك باجه پست ندارد ، ساکنین این ناحیه پر جمعیت برای ارسال نامه های خود ناگزیرند راه درازی را طی کنند .

* سلام ، من ادیب طوسی... استاد دانشگاه ..طرح مسئله تغییر خط که روزگاری موجب فخر فروشی و تفسیر های فاضلانه عده‌ای بود در این زمان نه تنها لزومی ندارد بلکه ممکن است انحراف فکری نیز در ناآشنایان با دانش زبانشناسی بوجودآورد، هرچند که مقوله زبان از خط جداست ولی توجه داشته باشیم که همه به این نکته‌ظریف توجه ندارند . راستی اگر قصد خدمتی در میان است باستادان بگوئید زبان فارسی‌را از گزندودشمنی نادانان برهانند .

★ سلام ، خواهش می‌کنم اسمم را درج نکنید... نمایشنامه های تفریحی رادیو و تلویزیون و بیشتر آگهی های تجارتی ازاسامی‌خاص استفاده می‌کنند که دارندگان این اسمها در جامعه دچار ناراحتی میشوند .

* مدتی است کودکان من از افشاء نام مادرشان بین دوستان خود پرهیز می‌کنند چون متاسفانه این اسم در یک نمایشنامه بعنوان زنی بددهن و زشت‌کو معرفی شد و زبانزد مردم است .

* حتی در ادبیات دنیا هم معمول است که نویسندهان از اسامی غیررسمی ویا ساختگی برای قهرمانان خود استفاده می‌کنند ، چه عیب دارد که این‌روش بین نویسندگان و تهیه کنندگان برنامه های ماهم رواج پیدا کند ؟

★ سلام ، من ن ـ نصراله زاده .... خانه‌ای که تا چندی پیش هردو ماه ـ مجموعا ۸۰ تا ۱۰۰ مکالمه تلفنی داشته اکنون‌درصورت حسابش ۵۶۰ مکالمه قید می‌شود، افراد این منزل تغییری نکرده‌اند و بیشتر از قدیم هم حرف نمیزنند و تلفن نمی‌کنند .

★ سلام ، من دکتر جواد یزدی...دزدیدن‌اتومبیل من سبب شد که مدتی باین مسئله اجتماعی و متاسفانه ناگوار فکر کنم، در قانون، جریمه سنگینی برای دزدان اتومبیل پیش بینی نشده ، از انجا که ممکن است این نوع جدید دزدی شیوع بیشتری‌پیداکند پیشنهاد می‌کنم کیفر شدید تری برای رایندگان‌وسائط نقلیه درقانون گنجانده شود .

★ سلام ، من غلامرضا توکلی .... خبرنگاران و نویسندگان اطلاعات را دعوت می‌کنم برای تهیه رپرتاژ و مشاهده شرائط نامساعد کارگران‌میدانهای‌تهران دیداری از ما بکنند تا به بینند چگونه‌کارگران این واحد بزرگ‌توزیع مواد غذائی پایتخت در برابر ساعت‌ها کار فقط ۷ یا ۸ تومان دستمزد دریافت‌می‌کنند واز ساده ترین‌امکانات بهداشتی نیزمحرومند. اطلاعات ـ گروه خبرنگاران صفحه کارگران روزنامه ، سرگرم تهیه رپرتاژی از میدانهای‌تهران‌است که بزودی آنرا مطالعه خواهید کرد .

★ سلام، من‌سرهنگ حسین میرمیرانی.... پیشنهاد می‌کنم طبق یک تصویبنامه رسمی همه شعب بانک های خصوصی ودولتی ملزم باشند از یک سیستم امنیتی الکترونیکی استفاده‌کنند تا بمحض دستبرد بیکی از آنها مقامات انتظامی از وقوع حادثه آگاه شوند .

پای تئاترمدرن هم به قهوه خانه کشیده شد .

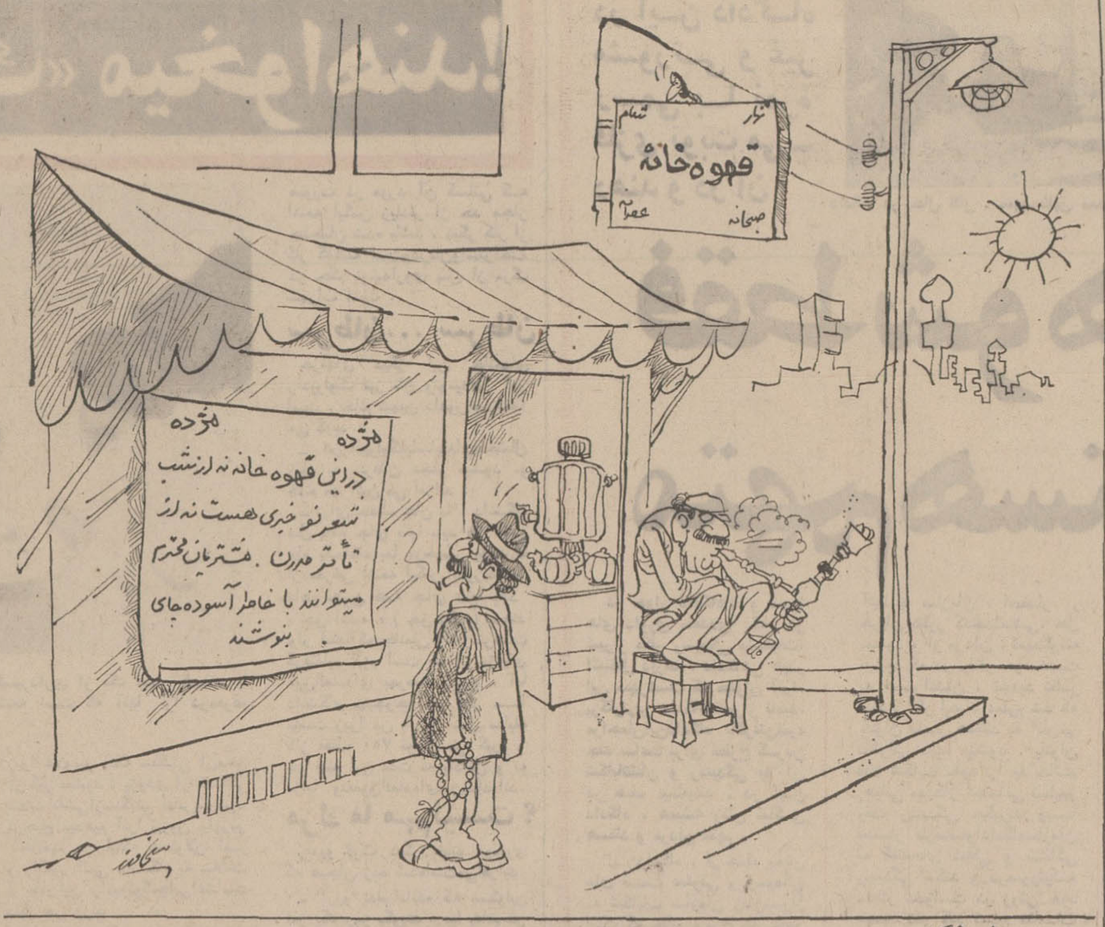

عقیده آزاد

بحثی خلاف مصلحت و غیر لازم!

از: خلیل صبری
وکیل پایه یك دادگستری

مدتی است هرچندگاه یکبار عنوان تغییر خط فارسی‌درجرایدمطرح میشود ومتاسفانه علاوه براشخاص بی‌صلاحیت اساتیدی هم بااین عنوان هماهنگی میکنند بی‌آنکه خود متوجه باشند ندانسته بدنبال موضوعی کشانیده میشوند که مخالف مصلحت و غیر ضروری است.

من بمطالبی که در باره تغییر خط نوشته میشد اهمیتی نمیدادم تا آنکه نظریه آقای پروفسور منوچهر وارسته را در شماره ۱۳۶۹۲ـ۱۶ر۱۰ر۵۰روزنامه‌اطلاعات‌خواندم. چون ایشان را مرد متبحری در زبان میدانم نظرایشان موجب شگفتی من شد و من اینک بترتیب بمطالب مقاله ایشان جواب میدهم:

۱ـ آقای پروفسور وارسته مینویسند«خط ارتباطی باملیت ندارد»

جواب ـ خط باملیت ارتباط کامل دارد وخط یکی از شعایر ملی است دلیل آنهم‌این است و ما از آن ناگزیریم. این شعایر را باوسایل قهریه از ما گرفته‌اند واگر روزی شما بتوانید همان خطوط را بجای خطوط پیشنهادی خودبما بیاموزید ما باکمال میل از آن استقبال میکنیم و هر دشواری هم داشته باشدباجان ودل می پذیریم چنانکه مشکلات خط و زبان امروزی راهم که نسبت بسایر خطوط واز آنها اندك است قبول داریم و بارفع معایب اندك آن نیازی بتغییر خط نداریم.

۲ـ نوشته‌اند با تغییر خط زبان تغییر نمیکند (ترکها را شاهد مثال آورده‌اند).

جواب ـ باتغییر خط زبان‌هم تغییر میکند چنانکه باحمله اسکندر واعراب که آثار مدون ما از بین رفت بالطبع زبان ماهم تغییر کرد بطوریکه بعدابرای خواندن کتیبه های‌تاریخی ومذهبی خود از خارج متخصص آوردیم تاخطوط پدران خودما را برای ما بخوانند وترجمه کنند و هنوزهم جز عده معدودی از ایرانیان آشنائی کامل بزبان و خط دوران هخامنشی و ساسانی ندارند.

درباب ترکها ـ بنده سئوال میکنم ایشان‌در مدت چهل سال که از تاریخ تغییر خط آنان میگذرد چه‌ترقیاتی در اثر تغییر خط حاصل کرده‌اند؟

وحال آنکه ما ایرانیان بدون تغییر خط درهمان مدت ترقیات شگفت‌انگیزی نموده‌ایم که سر دبیروزنامه آقشام ترکیه در سال ۱۳۴۹ بایران آمده و در روزنامه خودترقیات ایران را از لحاظ ایجاد راهها ـ احداث سدها ـ ذوب‌آهن ـ محصولات پتروشیمی از قبیل گود شیمیائی ـ پلاستیک ـ الیاف ـ کائوچو و غیرآن ـ مونتاژ صنایع‌و مقایسه اتومبیلهای ساخت ایران باساخت ترکیه(که آنرا اسباب بازی مینامند)ـ میزان تولید برق ـ اصلاحات ارضی ـ سهیم‌شدن کارگران در کارخانجات ـ شرکتهای تعاونی ـ سپاهیان دانش وبهداشت وهزاران مطلب دیگر باقید پرتری فاحش بر ترقیات ترکیه اذعان کرده است.

پس تغییر خط عامل ترقی و نمودارتمدن نیست و گذشته از این مطالب مشکلات زبان ترکی باخط لاتین کاملا برطرف نشده وترك ها درحال حاضر مقداری از مشکلات قدیم خودرا بعلاوه مشکلات خط لاتین دارند و بسیاری‌ازکلمات بالهجه حقیقی خود نوشته و اداء نمیشود.

بنابراین بموازات سایر اقدامات اصلاحی میتوان نواقص‌خط‌فارسی‌را بانظرمتخصصان (از طریق اعراب گذاری و امثال آن) برطرف نمود.

۳ـ ازخط دوران شاهنشاهی گورش‌کبیر وشاهنشاهان قبل از اسلام و خط ایران در آن زمانها یاد کرده‌اند.

جواب ـ همانطورکه‌دربند ۲ گفته شدخط دوران هخامنشی و ساسانی از مفاخر دیرینه ماست و ما از آن ناگزیریم. این شعایر را باوسایل قهریه از ما گرفته‌اند واگر روزی شما بتوانید همان خطوط را بجای خطوط پیشنهادی خودبما بیاموزید ما باکمال میل از آن استقبال میکنیم و هر دشواری هم داشته باشدباجان ودل می پذیریم چنانکه مشکلات خط و زبان امروزی راهم که نسبت بسایر خطوط واز آنها اندك است قبول داریم و بارفع معایب اندك آن نیازی بتغییر خط نداریم.

۴ـ از مشکلات‌خط فارسی و خط کشور های غربی‌نام‌برده و مشکلات خط فارسی‌را بیشتر دانسته‌اند.

جواب ـ مشکلات خط فارسی باندازه مشکلات خط کشور های غربی نیست.

حروف غیر ملفوظ و حروف ترکیبی در خطوط کشورهای غربی باندازه‌ایست که برشمردن‌آن‌محتاج تدوین کتابقطوری است. برای مثال حروف "Q" "Ü" "F" را یادآور میشویم.

در خط انگلیسی "O" علاوه برصدای اصلی‌خودگاهی‌صدای(فتحه)میدهد(London) آیاشما‌این کلمه‌را«لاندن»میخوانید یا لوندون؟ "U" نیز علاوه برصدای اصلی که آنهم متفاوت‌است‌خودگاهی صدای(فتحه) میدهد "up" "F" بتنهائی و "FF" ، مکرر و "PH" هرسه «ف» خوانده میشود.

کلمه "Book" را باید (بوك)بخوانیم لکن کلمه "Blood" را که باهمان "OO" نوشته شده باید (بلد) تلفظ کنیم کدامیك صحیح است؟.

از هزاران کلمه مانند "Nigth" و "Laughing" ، میگذرم.

در زبان فرانسه در تمام حروف الفباء هر یک مقدار کثیری کلمات وجود دارد که چند حرف آخر آنها غیر ملفوظ است یعنی می نویسند و نمیخوانند اما چند کلمه مانند رحمن‌ـهرون در زبان فارسی اسباب ایراد شده که میتوانیم رحمان و هارون بنویسیم‌و کاررا تمام کنیم!

کسانیکه از فراگرفتن‌خط فارسی اظهار خستگی میکنند نمیخواهند مشقت یاد گرفتن را تحمل نمایند والامشکلات در تمام خطوط هست وحتی در خطوط پیشنهادی آقایان مهندس کیوان و شاهرخشاهی تلفظ نوشته های ایشان بانوشته های فارسی مطابقت ندارد و عین‌آن تلفظها را نشان نمیدهد.

۵ـ بخط فونتیک اشاره نموده اند که عده‌ای مطالب راهم‌باخط خود و هم باخط فنتیک مینویسند .

جواب ـ نوشتن خط فنتیک و تکرار آن باخط دیگر بایعکس‌ازلحاظ وقت و اقتصاد صحیح نیست زیرا بدیهی است که صرف‌دو وقت ودو کاغذ برای بیان مطلبی دور از عقل ومنطق است.

۶ـ مینویسند در امریکا در مقام تغییر و اصلاح خط هستند و گروهی از کلمات را ساده کرده‌اند.

جواب ـ اینکه‌امریکائیها در مقام تغییرخط باشند بما ارتباط ندارد و اما اصلاح خط‌ـ ماهم مخالف نیستیم‌ـ باید عیوب و مشکلات را بوسیله اعراب گذاری و امثال آن برطرف نمود.

۷ـ نوشته‌اند شورویها دو(ای) داشتند یکی از آنها را حذف کردند وخللی بارکان ملیت جواب ـ ماهم اگر حرفی واقعا زائد در الفبای خود داشته باشیم و آنرا ترک کنیم ضرری نخواهیم برد‌ومانند شوروی ها همین کار را خواهیم کرد.

۸ـ مینویسندخط‌ما برای خارجیها مشکل است و بدیهی است آنها میخواهند ما خط خودرا تغییر دهیم و آنها بفراگرفتن زبان فارسی علاقه دارند.

جواب ـ مشکل بودن خط ما برای‌خارجیان بما ارتباطی ندارد ـ اگر آنها میخواهند زبان مارا فراگیرند باید زحمت آنرا تحمل‌نمایند. عاشق برای دست یافتن بمعشوق از هیچ مشکلی نمیهراسد.

جمال کعبه چنان میدواند بنشاط
که خار های مغیلان حریر می‌آید

بلی عده‌ای از خارجیان مایل بتغییرالفبای ماهستند واز صدسال این نغمه را آغاز کرده‌اند که بوسیله تغییر خط فارسی همین آثار علمی و ادبی را نیز مانندکتیبه های‌هخامنشی‌وساسانی‌وهزاران‌اثر گرانبهای دیگر از دسترس ما و فرزندان ما خارج سازند و در این صورت باگذشتن دو نسل فرزندان ماهمان آثار را مانند خط میخی‌و پهلوی نمیتوانند بخوانند.

بقیه در شماره بعد

نامه بروز نامه

زرنگی

امسال هم علی‌رغم جنجالی که‌روابط عمومی‌شرکت‌شیلات براه انداخت ، ماهی برای خانواده های متوسط الحال حکم شیر مرغ و جان آدمیزاد را دارد ، مضافا اینکه‌حضرات عاملان فروش شیلات بازرنگی همان مختصرامکان خریدماهی در سال های قبل را هم ازبین برده‌اند .

عاملان فروش شیلات ماهی بزرگ سفید و سوف را جدا کرده و یک ماهی سفید را با بهای کیلوئی ۱۶ تومان به کافه رستوران‌ها و بساط دارهای خیابان اسلامبول می‌فروشند، درکافه‌رستوران‌ها این ماهی‌ها بعنوان «ماهی تازه‌ای که همین دیروز از بندرپهلوی رسیده» پرسی دویست ریال به مردم عرضه میشود . ماهی فروشان اسلامبول هم ماهی یخ زده را درآب ولرم می‌گذارند و وقتی یخ آن باز شد ، بجای ماهی تازه فاچاق ، دانه‌ای ۷۰ الی ۸۰ تومان به خریداران مرفه می‌فروشند . نتیجه اینکه امثال من وقتی برای خرید ماهی به عاملان فروش شیلات مراجعه می‌کنند تعدادی ماهی ریز و بی‌خریدار به‌آنهاعرضه‌میشود. و جوابی هم که از عامل‌فروش می‌شنوند این است : شیلات همین را بما داده !

جالب اینکه شنیدم بازرسان شیلات‌هم‌که باید برکار عاملین فروش نظارت کنند از این‌شیوه آگاهی دارند ، امابروی‌مبارک نمی‌آورند . حالا چرا ؟ خدا می‌داند .

بهرحال ، حسرت زدگان ماهی ، یعنی اکثریت قریب به اتفاق مردم تهران در انتظار شنیدن توضیحی یا مشاهده اقدامی برای خاتمه دادن به این وضع هستند .

قربان فردوسی زاده

اجباری است ؟

اولیای دبیرستان آزادی زنان می‌گویند خرید «پیک نوجوانان» نشریه‌وزارت‌آموزش وپرورش، اجباری است. حتی این توضیح هم که وقتی دریک خانواده سه دانش‌آموز دبیرستانی وجود دارد و خرید سه جلد از این نشریه لزومی ندارد ، قانع نمی‌شوند . شنیده‌ام در دبیرستان های دیگر هم دانش‌آموزان با چنین مشکلاتی مواجه هستند . اگر خرید این مجله اجباری است جا دارد وزارت آموزش و پرورش رسما اعلام‌کند تا لااقل

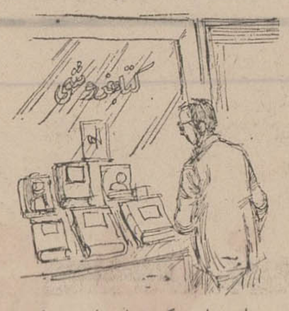

بدانیم از یک «ماده‌قانونی»باید اطاعت کنیم نه از یک «امریه شفاهی» .

سیدحسین مشعشع

اندیشه خام

دلایلی که مورد استناد طرفداران تغییر خط قرار می‌گیرد سست و بی‌پایه است. اکثر قرار باشد روزی خط فارسی تغییر کند و خط‌لاتین یا هرخط دیگری جایگزین‌ان شود آن روز، روز فنای‌گنجینه غنی‌زبان وادبیات فارسی‌خواهد بود چگونه می‌توان هزاران جلد کتاب گرانبها نظیرگلستان و دیوان حافظ و شاهنامه را با خط جدید نوشت واطمینان داشت‌که اصالت آن از بین نمی‌رود ، اصولا این حضرات بررسی کرده‌اند که اگر حتی نظرشان صحیح هم باشد،تغییر خط فارسی مستلزم‌چه‌سرمایه گذاری هنگفتی است ؟. فکر تغییر خط فارسی یک اندیشه خام است و احسن آنکه صاحبان این اندیشه ، آنرا برای خود نگه دارند .

دکتر حسین ابوترابیان

درباره امتحان فنی

با وجود این همه تعمیر گاه اتومبیل ، دیگر لزومی نیست که از متقاضیان دریافت گواهینامه پایه دوم‌همگانی‌آمتحان‌فنی‌بشود. لااقل ترتیبی بدهند که دو نوع گواهینامه پایه دوم همگانی‌داده شود. نوع‌اول برای وسائط‌نقلیه شهری ،نوع دوم برای وسائط نقلیه بیابانی.فردی چون من که میخواهد در تهران تاکسی رانی کند و برای انجام تعمیرات اتومبیل خود بهرحال ناگزیر از مراجعه به تعمیرگاهها است چه نیازی بدانستن اطلاعات‌فنی‌اتومبیل دارد ؟

محمد علی حیدری

یك پیشنهاد

در ایران دو هزار خشک شوئی وجوددارد‌که در هرکدام ازانها دهها دست لباس‌زنانه‌ـ مردانه و بچگانه بلاتکلیف انباشته شده است . صاحبان این لباس‌ها برای پس گرفتن آن‌مراجعت‌نکرده‌اند ومتصدیان لباس شوئی ناچارند انها را سالها نگهدارند .

پیشنهاد می‌کنم ، اکنون که هزاران ایرانی رانده شده از عراق نیازمندکمک‌فوری‌هستند، اجازه دهند این قبیل لباسهاکه از تاریخ تحویل آنها بمخشک شوئی‌ها یکسال گذشته است ، جمع‌آوری وبه‌هموطنان نیازمند رانده شده از عراق واگذار شود .

شمس‌الدین طباطبائی

چراغ لازم است

پس از سه راه تهران ویلا تا مسافتی بعید ، حتی یك چراغ راهنمایی‌وجودندارد. درصورتیکه بعد از این سه راه‌تعدادی‌خیابان یا از خیابان اصلی منشعب می شوند و یا به‌آن‌متصل میگردند برای جلوگیری از حوادث سوء، نصب چراغ راهنمایی و تابلو ایست در این سه یا چهارراهها ضروری است .

سعیدی غمائی

ادامه بدهید

در زمینه روابط ناشران با مولفین اخیرا چند مقاله در روزنامه اطلاعات چاپ شد که جالب وروشنگر بود. متاسفانه با آنکه لایحه حقوق مولف و مصنف هم تصویب شد ، معهذا هنوز هم ناشران کتاب در حق نویسندگان واهل‌تحقیق‌اجحاف روا می‌دارند ، و ازطرفی‌کتاب را آنقدر گران عرضه می‌کنند که رغبت خرید کتاب حتی در علاقمندترین افرادکشته‌می‌شود.

کتاب و نحوه نشر و عرضه آن رابطه مستقیم بافرهنگ یک کشور دارد و مادامکه شرایط موجود برروابط ناشر ، مولف و کتاب خوان حاکم باشد ، نمی‌توانیم به پیشرفت سریع معارف کشورمان‌امیدوار باشیم و از همین رو جا دارد این مبحث تا اخذ نتیجه قطعی در «اطلاعات» دنبال شود .

علی‌محمد اربابی

سرما در کلاس

وزارت آموزش و پرورش برای سوخت هربخاری در روز ۵ لیتر نفت سهمیه می‌دهد که این مقدار نمی‌تواند یک‌کلاس درس بزرگ را در تمام مدت روز گرم نگاه دارد ، بهمین جهت کلاس‌ها سرد است و بچه‌ها سرما می‌خورند لازم است وزارت آموزش وپرورش لااقل در روزهائی که سرمای شدید شهری را فرا می‌گیرد، سهمیه ۵ لیتری معمول را افزایش دهد .

احمد شفیق زاده

روابط‌عمومی توضیح‌میدهد

★روابط‌عمومی وزارت پست‌و تلگرافو تلفن بشرح مندرج در شماره۱۳۶۸۴تحت‌عنوان پست‌خانه گهواره..چنین‌پاسخ‌میدهد

● متصدی پست‌گهواره بعلت تخلفاز وظائف اداری تحت تعقیب قرار گرفت مامور دیگری به دفتر پست مزبور اعزام‌شد

★روابط عمومی وزارت آموزش‌و پرورش دریاسخ‌به‌شرح مندرج شماره های ۱۳۶۶۸ و ۱۳۶۸۴ توضیح زیر را ارسال داشته است .

● بطوریکه اداره آموزش و پرورش ناحیه یکتهران‌گزارش میدهد لیست حق‌التدریس‌سه‌ماه‌اول‌سال۵۰ بحسابداری آموزش و پرورش تهران ارسال گردیده وازطرف اداره مذکور حواله شده است ..... بطوریکه دفتر برنامه ریزی تربیت معلم وزارت آموزش وپرورش گزارش‌میدهدبخشنامه مبنی بر شرایط‌شرکت معلمان مدارس دولتی و غیر دولتی در کلاسهای ۴۲۰ ساعته و کلاسهای تکمیلی ۴۲۰ ساعته قریبا صادر خواهد شد »

صبح جمعه همین هفته در انجمن فیلم جالب و استثنائی :

باباشمل

باشرکت : ناصر ملك مطیعی ـ فردین ـ فروزان ـ همایون

همراه برنامه هنری باشرکت :

تاجیك‌وآرزو

وبا حضور هنرمندان ارزنده سینما : همایون و ناصر ملك مطیعی

برای تهیه کارت ورودی از امروز و همچنین صبح جمعه میتوانید به‌دبیرخانه انجمن خیابان بهارشمالی نبش‌نامجوشماره۲۵۶ مراجعه فرمائید

مجله جوانان منتشر شد

آگهی تبدیل سهام بی‌نام

بصاحبان سهام شرکت سهامی خاص کنسرسیوم همکاری مهندسین مشاور اطلاع داده میشود از تاریخ نشر این آگهی تا مدت ۶ ماه اوراق سهام بی‌نام خود را برای تبدیل بسهام بانام بدفتر مرکزی شرکت واقع در خیابان صبای جنوبی کوچه آذر شماره ۱۸ تسلیم نمایند و پس از انقضای مهلت مزبور کلیه‌سهام بی‌نام شرکت باطل شده تلقی میگردد. این آگهی در سه نوبت هریک بفاصله ۵ روز در روزنامه اطلاعات درج و انتشار خواهد یافت .

هیئت مدیره شرکت سهامی خاص
کنسرسیوم همکاری مهندسین مشاور
آ ـ ۷۱۲۷۴ ۳ـ۱

آگهی استخدام رسمی

وزارت اقتصاد طبق مفاد قانون استخدام کشوری یك نفر کارشناس اقتصادی را که حداقل دارای لیسانس در رشته اقتصاد باشد در گروه موقت شغلی ۶ از طریق امتحان و مسابقات استخدام میکند .

دارندگان شرایط تحصیلی بالاتر در رشته اقتصاد حق تقدم خواهند داشت . داوطلبان واجد شرایط می توانند فرم ذیل را تکمیل کرده با دو قطعه عکس ۴×۳و فتو کپی مدارك تحصیلی عالی خود حداکثر تاتاریخ یکشنبه ۱۰ بهمن باپست سفارشی به نشانی اداره بازرگینی وزارت اقتصاد ارسال دارند .

از حائزین شرایط برای امتحان ، مصاحبه کتبا دعوت خواهد شد و مدارك دیگران با پست سفارشی عودت داده میشود.م.الف ۱۳۲۲۸

وزارت‌اقتصاد

برگ درخواست

نام خانوادگی	نام
نام پدر	شماره شناسنامه
محل صدور	تاریخ تولد
پایه تحصیلات :	وضع خدمت وظیفه
نشانی کامل :	
تلفن	امضاء

آگهی دعوت مجمع عمومی فوق‌العاده

جلسه مجمع عمومی فوق‌العاده شرکت تعاونی مسکن کارمندان وزارت کشاورزی در ساعت سه بعداز ظهر روز یکشنبه دهم‌بهمن ماه ۵۰ در سالن اجتماعات وزارت کشاورزی تشکیل خواهد شد از صاحبان سهام شرکت خواهشمند است به جلسه مزبور تشریف بیاورند .

دستور جلسه : تغییر اساسنامه طبق قانون جدید

رئس هیئت مدیره شرکت مسلم عظیمی
آ ـ ۷۲۵۲۶

هیئت مدیره جمعیت زنان کارمند شهرداری پایتخت

مجمع عمومی جمعیت زنان کارمندشهرداری پایتخت در محل سازمان زنان پایتخت و با حضور نماینده آن سازمان تشکیل گردیده و پس از گزارش رئیس جمعیت انتخاب هیات مدیره انجام شد و هفت نفر بشرح زیر انتخاب شدند .

خانم باهره بهار رئیس ـ خانم حشمت فیروزیه خزانه‌دار ـ خانم هایده دانشور دبیر ـ خانم شهبازی مسئول تشریفات ـ خانم نویدی رابط ـ خانم ارژنك بازرس ـ خانم نیکنام بازرس .

آ ـ ۷۲۶۱۲

آگهی ابلاغ وقت دادرسی و ابلاغ دادخواست

آقای صید رضا ناصری شغل قناد ساکن جهرم کوی صحرا بشرح‌پرونده کلاسه ۱۱۱۱ـ۴۹ بخش دادخواستی بطرفیت‌آقای رضا فیروز آبادی کارمند آموزش و پرورش بمستند یکبرك سفته و یکبرك‌دادخواست‌نامه بخواسته مبلغ پنجهزارریال‌وهمچنین مطالبه خسارت وارده و تاخیر تادیه تقدیم نموده چون نشانی‌صحیح خوانده معلوم نبود و خواهان تقاضای درج آگهی نموده‌است لذا مراتب طبق ماده ۱۰۰ قانون آئین دادرسی مدنی سه‌نوبت متوالی آگهی میگردد خوانده مذکور ظرف سه ماه ازتاریخ نشر اخرین آگهی جهت دریافت نسخه ثانی‌دادخواست‌ومدارك باین دفتر مراجعه ودرروز ۵۱ر۳ر۲۷ ساعت ۸½جهت رسیدگی در دادگاه بخش خرم‌آباد حاضر و یا وکیل قانونی‌الاختیار خود را معرفی نماید والا دادگاه غیابا رسیدگی خواهد نمود . چنانچه بعدا آگهی لازم شود فقط یك نوبت و مدت آن ده روز خواهد بود .

مدیر دفتر دادگاه بخش خرم‌آباد ـ مرادی
۳ـ۱ آ ـ ۷۲۶۴ل،

آگهی تبدیل نوع شرکت و تغییرات دیگر در شرکت سهامی حمل و نقل پارا ثبت شده بشماره ۹۰۴۵

برابر تصمیم مجمع عمومی فوق‌العاده مورخ ۷ر۱۰ر۱۳۵۰ تغییرات زیر در شرکت نامبرده بعمل آمد

۱ـ نوع شرکت از سهامی بسهامی خاص تبدیل گردیدو نام فعلی آن شرکت سهامی خاص حمل و نقل پارا میباشد

۲ـ اساسنامه جدید شرکت مشتمل بر ۴۴ ماده تصویب و جایگزین اساسنامه قبلی گردید

۳ـ آقایان علی تابنده و سید علی اکبر روح الامین و مرتضی نوشرافتین بسمت اعضاء اصلی هئیت مدیره برای مدت دو سال انتخاب شدند

۴ـ آقای دکتر احمد فاطمی بسمت بازرس اصلی و آقای محمد خیابانی (موسسه حسابرسی امین) بسمت بازرس‌علی‌البدل تا پایان سال ۱۳۵۱ تعیین شدند .

۵ـ به هئیت مدیره اختیار داده شد که نسبت به تبدیل یکصد و بیست سهم از سهام بی نام شرکت بسهام با نام‌اقدام نماید

۶ـ روزنامه اطلاعات جهت درج و نشر آگهیهای شرکت تعیین شد

۷ـ بموجب صورتجلسه هئیت مدیره مورخ ۷ر۱۰ر۵۰ آقای علی تابنده بسمت رئیس هیئت مدیره و آقای مرتضی‌ذوشرافتین بسمت نایب رئیس هیئت مدیره و آقای سید علی اکبر روح الامین بسمت مدیر عامل انتخاب شدند

۸ـ حق امضای کلیه اوراق و اسناد بهادار (چك ـ سفته ـ برات) و غیره بادو نفر از سه نفر مدیران متفقا و با مهرشرکت میباشد و اوراق عادی واداری و قرارداد ها را مدیر عامل متفردا امضاء مینماید . م الف ۱۳۳۰۵

رئیس اداره ثبت شرکتها و مالکیت صنعتی . مهدی‌نراقی

آگهی تغییرات شرکت سهامی ج ـ ت ـ چ۳۳۹۵

بموجب صورتجلسه مجمع عمومی فوق‌العاده مورخ ۵ر۱۰ر۱۳۵۰ تغییرات زیر در شرکت مذکور بعمل آمد است

۱ـ نوع شرکت بسهامی خاص تبدیل گردید و نام ونوع شرکت عبارت از شرکت سهامی ج‌ـت‌ـچ (خاص) میباشد.

۲ ـموضوع شرکت بشرح زیر اصلاح گردید ماده۳ـمبادرت بکلیه امور بازرگانی از جمله واردات انواع خرازیجات‌و نخهای تریکو و صادرات

۳ـ اساسنامه جدید شرکت که مشتمل بر ۶۴ ماده و یك تبصره میباشد تصویب و جایگزین اساسنامه قبلی گردید

۴ـ آقایان جعفر تبریزچی ـ فرخ تبریزچی و بانو صباحت حکم ابادی بسمت اعضای هیئت مدیره برای مدت دو سال و آقایان اکبر صالحی تبریزی بسمت بازرس اصلی و احمد علمی اخونی بسمت بازرس علی‌البدل برای مدت یکسال انتخاب گردیدند .

۴ـ روزنامه اطلاعات برای درج آگهی شرکت تعیین گردید

۵ـ بموجب صورتجلسه هیئت مدیره مورخ ۵ر۱۰ر۵۰ آقای جعفر تبریزچی بسمت ریاست هیئت مدیره و مدیر عامل ـ فرخ تبریزچی بسمت نایب رئیس ـ بانو صباحت حکم‌ابادی بسمت مدیر عامل برگزیده شدند و کلیه اوراق و اسنادبهادارو قرارداد ها با امضای هر یك از مدیران عامل بتنهائی با مهر شرکت معتبر میباشد هیئت مدیره کلیه اختیارات مندرج در ماده ۴۳ اساسنامه را بهر یك از مدیران عامل تفویض‌نمودند و هر یك از مدیران عامل بتنهائی دارای کلیه اختیارات مندرج در ماده ۴۳ اساسنامه میباشد . م الف ۱۳۳۰۷

رئیس اداره ثبت شرکتها و مالکیت صنعتی . مهدی‌نراقی
۱ـ۷۲۶۹۲

آگهی تبدیل نوع شرکت و تغییرات دیگر در شرکت سهامی کف ثبت شده بشماره ۵۷۱۵

برابر تصمیم مجمع عمومی فوق‌العاده مورخ ۴ر۱۰ر۵۰تغییرات زیر در شرکت نامبرده بعمل آمد .

۱ـ نوع شرکت از سهامی به سهامی خاص تبدیل گردیدو نام فعلی آن شرکت سهامی خاص کف میباشد .

۲ـ اساسنامه جدید مشتمل بر ۷۳ ماده تصویب و جایگزین اساسنامه قبلی گردید .

۳ـ آقایان محمد حسین داروگروعلی محمد داروگر و اسمعیل صارمی تا خاتمه دوره تصدی مدیریت در سمتهای خود موضوع آگهی شماره ۶ر۹۶۲۴ ـ ۸ر۵ر۴۰ ابقاء شدند

۴ـ آقای محمد علی امجدی بسمت بازرس اصلی و آقای جعفر آیتی بسمت بازرس علی‌البدل انتخاب شدند .

۵ـ روزنامه اطلاعات جهت درج و نشر آگهی های شرکت تعیین شد .

۶ـ بموجب صورتجلسه مورخ ۴ر۱۰ر۵۰ هیئت مدیره آقای محمد حسین داروگر بسمت رئیس هیئت مدیره و مسئول‌امور فنی و آقای علی محمد داروگر بسمت نایب رئیس و مدیرصاحب امضاء و آقای اسمعیل صارمی بسمت مدیر عامل کماکان تعیین شدند .

۷ـ کلیه اسناد و اوراق تجارتی . تعهدات . قراردادهای شرکت با امضاء متفق آقایان اسمعیل صارمی مدیر عامل و علیمحمد داروگر مدیر شرکت معتبر میباشد و اسناد داخلی شرکت با امضاء مدیر عامل صادر میشود . م الف ۱۳۳۰۶

رئیس اداره ثبت شرکتها و مالکیت صنعتی . مهدی نراقی
۱ـ۷۲۶۹۴

آگهی تبدیل نوع شرکت و تغییرات دیگر در شرکت سهامی خاص ثبت شده بشماره ۵۷۱۵

برابر تصمیم مجمع عمومی فوق‌العاده مورخ ۴ر۱۰ر۵۰تغییرات زیر در شرکت نامبرده بعمل آمد .

۱ـ نوع شرکت از سهامی به سهامی خاص تبدیل گردیدو نام فعلی آن شرکت سهامی خاص میباشد .

۲ـ اساسنامه جدید مشتمل بر ۷۳ ماده تصویب و جایگزین اساسنامه قبلی گردید .

۳ـ آقایان محمد حسین داروگروعلی محمد داروگر و اسمعیل صارمی تا خاتمه دوره تصدی مدیریت در سمتهای خود موضوع آگهی شماره ۶ر۹۶۲۴ ـ ۸ر۵ر۴۰ ابقاء شدند

۴ـ آقای محمد علی امجدی بسمت بازرس اصلی و آقای جعفر آیتی بسمت بازرس علی‌البدل انتخاب شدند .

۵ـ روزنامه اطلاعات جهت درج و نشر آگهی های شرکت تعیین شد .

۶ـ بموجب صورتجلسه مورخ ۴ر۱۰ر۵۰ هیئت مدیره آقای محمد حسین داروگر بسمت رئیس هیئت مدیره و مسئول‌امور فنی و آقای علی محمد داروگر بسمت نایب رئیس و مدیرصاحب امضاء و آقای اسمعیل صارمی بسمت مدیر عامل کماکان تعیین شدند .

۷ـ کلیه اسناد و اوراق تجارتی . تعهدات . قراردادهای شرکت با امضاء متفق آقایان اسمعیل صارمی مدیر عامل و علیمحمد داروگر مدیر شرکت معتبر میباشد و اسناد داخلی شرکت با امضاء مدیر عامل صادر میشود . م الف ۱۳۳۰۶

رئیس اداره ثبت شرکتها و مالکیت صنعتی . مهدی نراقی
۱ـ۷۲۶۹۴

بندرعباسی‌ها چادرنشین شده‌اند

بندر عباس ـ ترس از وقوع یک زلزله جدید آنچنان بر زندگی مردم شهر بندر عباس سایه انداخته است که هیچکس حاضر نیست بخانه خود بازگردد وهمه تحمل سرما را بزیر آوار رفتن ترجیح میدهند.

خاطرتان هست که تا چند روز قبل، پس از یک زلزله شدید بندر عباس روزانه‌چندبلربراثر زلزله‌های شدید و خفیف تکان می‌خورد این زلزله‌های پی‌درپی مردم بندر عباس را از خانه فراری داد وبه چادرـ نشینی از آسیب زمین لرزه وفرو ریختن دیوار و سقف واداشت. اکنون صدها چادر در فضای آزاد برپا شده است وزن و مرد و کودک بندر عباسی در آنها زندگی می‌کنند.

وحشت ازبروز زلزله بقدری‌شدید است که اهالی حتی بیست روز پس‌از وقوع آخرین‌زمین لرزه‌بازهم حاضر نیستند در خانه‌های خود سکونت کنند.

اکنون حتی بیشتر کلاسهای‌درس مدارس‌در محیط‌آزاد تشکیل‌میشود و کارمندان برخی از ادارات نیز زیر چادرهای پارچه‌ای‌به رتق‌وفتق امور می‌پردازند و بطور کلی می‌توان گفت مردم بندر عباس بار دیگر به عهد چادرنشینی رجعت کرده‌اند.

جالب اینکه براثر این وضع‌نرخ چادر و چندل (چوب‌های نازک نخل خرما که خیمه‌ها را بر آن تکیه میدهند) بمیزان قابل توجهی افزایش یافته است.

ازاین‌سو، آن‌سو

چراغ نفتی بجای برق

علمدار گرگر ـ شهرداری علمدار گرگر واقع آذربایجان شرقی، ضمن انتشار اعلامیه‌ای باطلاع مردم رسانید که از تاریخ بیستم دیماه جاری برق علمدار گرگر بمنظور تعمیراساسی نیروگاه شماره ۲ این شهر بمدت نامعلومی روشن نخواهدشد!

با صدور این اطلاعیه بازار شمع و چراغ نفتی دراین شهر گرم شده است، و علمدارگرگری‌ها را «برای‌مدتی‌نامعلوم!» از برق قطع امید کرده‌اند.

نان زرد رنگ در شوشتر

شوشتر ـ شهرداری شوشتر برای تامین نان شهر ناچار شده روزانه ۵ تن گندم از سیلوی اندیمشک و اهواز دریافت وبین نانوایان شوشتر توزیع کند. پس از استفاده از این‌گندم، ناگهان، نان همه نانوائی‌ها زرد رنگ شده، چنانکه بنظر می‌رسد به خمیر زردچوبه افزوده‌اند. این‌وضع سروصدای مردم را بلند کرد بطوریکه شهردار ضمن پوزش از مردم‌قول داد که نان گندمهای بعدی رنگ طبیعی داشته باشد!

مردمی که شهر زیبای خودرا زشت میکنند!

باغبادران ـ شهری است که در کمرکش چند تپه واقع وهمین سبب زیبائی این شهر گردیده است، بویژه که زاینده رود نیز از کنار آن می‌گذرد. چند سالی است که این شهر از آب لوله‌کشی نیز برخوردار است و بهرحال برای خودش شهری است.

ولی افسوس که مردم این شهر هنوز به نظافت محیط خود عادت نکرده‌اند فاضلاب خانه‌های خود را بکوچه می‌ریزند بطوری که کوچه‌های شهر در تابستان متعفن است و در زمستان بعلت یخ‌بستن لجن‌ها عبور و مرور مردم دشوار بلکه خطرناک میشود. مثلا، مادری که می‌خواست یکی از بچه‌هایش را کهبسختی در همین کوچه‌ها زمین خورده بود از زمین بلند کند خود بزمین افتاد و دست راستش شکست.

بی‌توجهی مردم در باغبادران بقدری است که برخلاف سایر شهرها که‌مردم برای بهداشت و زیبائی شهراز شهرداری استمداد می‌جویند در اینجا، این شهرداری است که از مردم استمداد می‌طلبد!

سرما: سنندج تعطیل شد!

خوزستان ـ فارس و غرب کشور در زیر پوششی از برف

زمستان امسال برای ساکنان شهر سنندج و حومه فصل سخت و تحمل ناپذیری بوده و ساکنان این نقطه در هفته گذشته روز های دشواری را گذرانده‌اند.

در این هفته علاوه بر ریزش دائمی برف، میزان سرمای هوا در سنندج و اطراف آن بین ۱۸ تا ۲۰ درجه زیر صفر در نوسان بوده است و بعلت یخبندان زندگی مردم فلج‌شده است.

ارتفاع برف در بعضی از گردنه ها به بیش از دو متر رسیده و ماموران راهدارای اتومبیل ها را در قسمتی از جاده هااز داخل تونلهای‌برفی عبور میدهند.

افزایش سرمای هوادرسنندج سبب شده که اولیاء مدارس کلاسهای اول تاسوم دبستانها را تعطیل کنند.

یکی‌از سالخوردگان این‌شهر گفت: از سال ها پیش نظیر چنین وضعی در سنندج‌وحومه سابقه‌نداشته است و مابخاطر نداریم که شدت سرما بمیزانی برسد که تمام شهر از ساعت٤ بعد از ظهر یکپارچه تعطیل شود!

مغازه داران و کسبه سنندج بعلت سرمای شدید و یخبندان بیسابقه اخیر همگی از ساعت ٤ بعدازظهر دکاکین خود را تعطیل می کنند و اگرمسافری باین شهر قدم بگذارد همه جا با درهای بسته و سکوت‌مطلق روبرو میشود.

سرما و یخبندان رابطه‌شهر رابا حومه سنندج قطع کرده‌و ازطرف‌دیگر حمله دسته جمعی گرگهای‌گرسنه زندگی مردم را تهدید می کند و کمتر کسی جرات دارد خانه‌اش را ترک نماید.

درحال‌حاضر راههای‌کرمانشاه‌ـ سنندج ـ سقز ـ سنندج ـ مریوان باز است ولی بعلت یخبندان شدید رفت و آمد در این جاده ها بکندی انجامی گیرد.

گردنه شبلی ـ یام، صائین و جیران آذربایجان زیر پرده ضخیمی از برف پوشیده شده است و راهداران منطقه برای جلوگیری از بسته شدن جاده های سراسکند ـ قره چمن و تبریز ـ اهر بشدت تلاش می‌ـ کنند ولی بعلت ریزش دائمی برف عبور وسائط نقلیه دراین راهها بکندی انجام می گیرد.

آباده و نقده نیز جولانگاه هیولای سفیدبرف شده و سرما این دو شهر را بصورت نیمه تعطیل‌در آ ورده است ومردم اغلب خانه‌نشین گردیده‌اند.

در خوزستان

دراهواز از صبح‌دیروز ریزش باران شدیدی آغاز شد که تا اواخر شب گذشته ادامه داشت. عصر دیروزمه غلیظی اهواز را پوشاند. در شهر های خرمشهر ـ آبادان ـ اندیمشك و شوشترنیز دیروز ودیشب باران های سیل‌آسایی نازل شد، از سوئی، سرمای کم سابقه‌ای اهواز و دزفول‌را در برگرفت. در اهواز مردم به کرسی و بخاری پناه بردند و فقط در طی یك شب ۱۹ نفر دچار مسمومیت ناشی از استنشاق گازکربنیك شدند که دو نفر از آنها بنام های احمد صالحی و حسین رهنمائی درگذشتند.

در فارس

ازبعدازظهر دیروز درشیراز و دیگرشهرهای استان‌فارس نیز برف شدیدی آغاز باریدن‌کرد.

«فریزر» رامغلوب میکنم

محمد علی کلی به خبرنگار اطلاعات

«محمد علی کلي» قهرمان سابق بوکس سنگین وزن جهان، بدنبال سفر خود به عربستان سعودی و زیارت خانه خدا از چند کشور نو استقلال، مانند، قطر، ابوظبی وبحرین دیدار کرد.

در بحرین فرصت کوتاهی برای عباس احمدی عطائی خبرنگار روزنامه اطلاعات در بحرین بوجود آمد تا چهره به چهره با«کلی» مصاحبه‌ای‌انجام دهد و مسائل تازه‌ای را بااو در میان بگذارد.

ـ وقتی وارداطاق هتل«گاف» شدم اوباخوشحالی‌وباخوشروئی باستقبالم آمد و با انگشت‌مبل را نشانم داد.

کنارش نشستم و در حالیکه بصورت تیره رنك و چشمهای سیاه و نافذی که حکایت از تیز هوشی و مهربانی میکرد خیره شده بودم پرسیدم:

ـدربرنامه سفر شمااشاره‌ای به دیدار از کشور های دیگر نشده بود ممکن است بگوئید آیا قبلا چنین قصدی راداشتید و یا اینکه بدعوت رسمی از امارات خلیج فارس دیدن می‌ـ کنید.

«کلی» که کت خاکستری رنگی روی پیراهن یقه باز خود پوشیده بود بیشتر خود را در مبل فروبرد و گفت:

ـ آرزوی بزرك من زیارت خانه خدا بود. بهر حال بعد از انجام این فریضه دینی دیدم بجاست با استفاده از این فرصت با کشور های دیگر آشنائی‌زیادـ تری پیداکنم‌چون فاصله کشور های عربی خلیج فارس با یکدیگر زیاد نبود تصمیم به بازدید از این امارات گرفتم.

از او می پرسم:

ـ شمااز‌چه وقت‌ورزش‌مشت زنی را شروع کردید؟

از ۱٤ سالگی

مثل کسی که منتظرشنیدن چنین سئوالی باشد میگوید:

ـ از چهارده سالگی ولی از کودکی نیز علاقه زیادی باین ورزش داشتم.

لحظه‌ای مکث می کنم و سپس میگویم: خیلی معذرت میخواهم، شاید سئوالم بیش از حد کنجکاوانه باشد ولی چون در باره درآمد شما گفته های مختلفی شایع است ممکن است بگوئید ماهیانه چقدر درآمد دارید؟

«کلی» دو باره حرکتی‌بخود میدهد و می گوید: خدا را شکر درآمدم بدنیست ولی‌چون آنها را از یك منبع دریافت نمی کنم دقیقا نمیدانم چقدر است.

نگاهي بساعتم میاندازم‌تقریبا بیشتر وقت گذشته است و ناچار سئوالاتم را سریع‌تر و کوتاه‌تر مطرح می کنم:

س ـ آقای «کلی» اگر مجله «دنیای ورزش» که یکی از نشریات با ارزش ورزشی خاورمیانه است و در ایران منتشر میشود شما را به ایران دعوت کند آنرا خواهید پذیرفت؟

ج ـ با کمال میل، فقط خیلی متاسفم که اکنون که فاصله زیادی تا کشور ایران ندارم بعلت کمی وقت و فشردگی برنامه سفر نمیتوانم بایران سفر کنم و از نزدیك با ملت ایران آشنائی بیابم. چون از هفته آینده یعنی بعد از اتمام سفرم باید خود را برای مسابقه باجناب «جوفریزر» آماده کنم، امیدوارم بعد ها بتوانم بایران سفر کنم.

س ـ در مسابقه آینده خود با «فریزر» چه تصمیمی‌دارید؟ منظورم اینست که‌اورا در«روند های» اولیه از پای در خواهید آورد یا...

ج ـ همینقدر میتوانم‌بگویم که در این مبارزه‌پیروز خواهم شد، چگونگی این مسابقه بستگی به شرایط بدنی من دارد و بقول معروف باید ببینم تا آنزمان چه بدنی برای خودم درست کرده‌ام؟

«محمد علی کلی» بسوآلات خبرنگار ما در بحرین‌در هتل محل اقامت خود پاسخ میدهد.

فرار بعلت لباس جلف مامان!

مشهد ـپسر ۱۵ساله‌ای بنام‌رامین که از خانه فرار کرده بود وسیله پلیس گشت بازداشت شد و به کلانتری اعزام گردید. رامین در کلانتری گفت: مادرم هنگام رفتن به خیابان لباس های جلف میپوشد و بهمین سبب همسالانم مرامتلك ـ باران میکنند. چند روز قبل‌ازمادرم خواستم بعد از این لباس مناسب بپوشد، بجای توجه بخواست من چند ناسزا نثارم کرد، وشکایتم‌را پیش پدرم برد و پدرم هم مفصلا کتکم زد.

حالا شما بگوئید میشود با این پدر و مادر بی تربیت زندگی‌کرد؟ همه پدر و مادرها ازلباس پوشیدن پسرها و دخترهایشان در رنج و عذابند ومن بدبخت‌از لباس‌پوشیدن مامانم!

پلیس پدر و مادر این پسر را به کلانتری فراخواند، ووقتی آنها به اطاق افسر نگهبان وارد شدند معلوم شد پسر شاکی حق دارد از لباس پوشیدن‌مادرش خجالت‌بکشد، زیرا مادر که حدود چهل و پنج سال دارد، لباسی میپوشد که پوشیدنش برای دخترهای ۱۷ـ۱۸ ساله هم چندان مناسب نیست.

پلیس جز آنکه مادر و پدر را نصیحت کند و به پسر توصیه‌نماید که نصایح پاپا و مامان را آویزه گوش کند، چه‌کار دیگری میتوانست بکند؟!

اما این بار مادرزن مظلوم است

تبریزـ «اکبر» سوهر تنها دختر کبری خانم پیرزن ٦٠ ساله‌ای است که اعتقاد دارد یک مادر زن موجودی است‌که باید داماد عزیزش را در خانه خود منزل بدهد، به بهترین نحوی مراقب غذا و استراحت او باشد و روزانه از محل‌عایدی «دوکریسی» خودسی. تومان باو پول توجیبی بدهد تا داماد بتواند شب سری به میخانه‌زند وپس از یکروز در خانه ماندن بدمستی کند.

با این اعتقاد، «اکبر» از سه سال قبل که با دختر کبری خانم عروسی کرد روزها در رختخواب خوابید، غروب سی تومان پول تو جیبیش را گرفت واز خانه بیرون رفت و دمدمه های صبح مست و لایعقل بخانه مراجعت کرد.

این برنامه کسل کننده و یکنواخت! دو روز قبل تغییر کرد. بدین ترتیب که کبری‌خانم وقتی اکبر به او مراجعه کرد تا پول توجیبی روزانه‌اش را بگیرد با لحن خیلی ملایمی گفت: داماد عزیزم ،چندرقاز پس‌اندازی که داشتم تمام شد و تو میدانی با دوکریسی‌نمیتوانم سی تومان پول توجیبی برایت فراهم کنم. از این ببعد بابت پول توجیبی روی من حساب نکن.

این حرف، اکبر را که جدا معتقد است مادر زن باید حتی پول توجیبی داماد را همبدهد، چنان عصبانی کرد که بامشت ولگد بجان مادر زن پیر و بیچاره افتاد و تا جائیکه نفس داشت او را زد.

کبری خانم هم برای آنکه به او ثابت کند دادن پول تو جیبی به داماد، از وظایف‌مادر زن نیست دیروز به دادسرارفت و شکایتی‌علیه اکبر تسلیم‌مقامات قضائی کرد.

وقتی شتر نادیده گرفته نشود

جرقویه (اصفهان) ـ فقه اسلامی اشیاء و جانداران پیدا شده را «ضاله» می‌نامد وحکم شرعی این است که مسلمان یا نباید شیئی پیدا شده‌ای را بردارد ویا اگر برداشت‌باید آنقدر جستجو کند تا صاحب شیئی‌را بیابد و مالش رابه‌او مسترد کند.واگر پس‌ازیکسال نتوانست صاحب آن را پیدا کند، باید با کسب اجازه از مجتهد، از طرف صاحب مال آنرا بعنوان صدقه بمصرف نیازمندان و مستمندان برساند. بعد از این مرحله اگر صاحب مال پیدا شد، یابنده باید معادل‌بهای گمشده را به صاحب آن بپردازد.

آقای سید علی‌اکبر همایونی از اهالی محمدآباد جرقویه «اصفهان» که مرد متدینی است چند ماه قبل ده نفر شتر بلاصاحب را در بیابانهای اطراف جرقویه پیدا کرد. ابتدا خواست براساس شق اول دستور شرعی فوق شترها را نادیده بگیرد، اما دلش بحال اشتران بی‌صاحب سوخت و بگمان آنکه بزودی سروکله صاحب شترها پیدا خواهد شد، زبان بسته‌ها را به جرقویه برد اما تاکنون از صاحب شترها خبری نشده‌است وآقای همایونی برای رعایت دستور شرع ناچار است مبلغ کلانی برای علوفه مصرفی روزانه شترها خرج کند و دائما مراقب سلامت آنها باشد که مریض نشوند یا از فرط بیکاری روستا را بهم نریزند.

آقای همایونی می‌گوید :حتی اگر ازهستی ساقط شوم یکسال صبر خواهم کرد واگر صاحب شترها پیدا نشد آنها رابا اجازه مجتهد می‌فروشم و وجه آنرا بین‌مستمندان روستا تقسیم می‌کنم.

راستی چه کسی می‌گوید ایمان یکباره از جامعه رخت بربسته و مردم جز به مادیات وشهوات نمی‌اندیشند؟

هر ۵ دقیقه یک طلاق

توکیو : در سال مسیحی ۱۹۷۱ در ژاپن در هر ۲۹ثانیه یک ازدواج و در هر ٥ دقیقه یک طلاق روی داده است. بموجب آماری که توسط‌دولت ژاپن انتشار یافت درسال۱۹۷۱ بیش از ۱٫۰۸۵٫۰۰۰ ازدواج و ۱۰۲ هزار طلاق روی داده است. در این سال نسبت به سال قبل ٦٠ هزار ازدواج بیشتر صورت گرفت. تعداد طلاق‌ها نیز در حدود ٦ هزار افزایش‌یافت.

زن حق ندارد شوهرش را هیپی کند!

تبریزـ یك‌زن‌حق‌داردازشوهر خود انتظار وفاداری، نظم، ملایمت، سربراهی و ... حتی ناز کشیدن، داشته باشد. اما در هیچ مذهب، قانون یا عرفی این حق به زن داده نشده‌است که از شوهرش بخواهد مثل هیپی‌ها زندگی کند.

نعیمه خانم، بانوی ساکن تبریز که همسر کارمند ارشد یکی از ادارات تبریز بود، بی‌توجه به این موضوع از شوهر چهل ساله‌اش میخواست سرورو و موی خود را چون هیپی‌ها بیاراید. مثل آنهالباس بپوشد و همچون آنها زندگی کند شوهر بی‌نوا هرچه کوشید تا به همسرش حالی کند موقع ومقام اجتماعی او و سنش اقتضا نمی‌کند به کسوت هیپی ها در آید موفق‌نشد، و چون (نعیمه) روزگارش را بر سر هیپی شدن سیاه‌کرده بود ناچار با وجود داشتن دو فرزند، از دادگاه حمایت خانواده تبریز اجازه طلاق خواست، و دادگاه هم که هرچه کوشید نعیمه خانم را از خر شیطان پیاده کند و وادارد که شوهرش را منهای هیپی‌گری قبول کند موفق نشد، اجازه طلاق داد.

حالا، نعیمه خانم دربدر دنبال شوهری می‌گردد کهقبول کند در سن٤٠سالگی وباداشتن یک شغل حساس هیپی شود.

گوناگون

یك انگلیسی، رئیس یك قبیله سیاهپوست!

یک انگلیسی بنام «کوفابونیا»رئیس یک قبیله سیاهپوست! در گینه است.

میدانیم که شما هم از دیدن این عکس حیرت کردید زیرا این رئیس قبیله برخلاف دیگران سفیدپوست است که در سال ۱۹٥۷ که گینه، استقلال می‌یافت در آنجا میزیست و چنان اعتماد رئیس قبیله را بخود جلب کرده بود که پیش از مرگش اورا به جانشینی خودانتخاب کرد!

فکر میکنید اگر او انگلیسی‌نبودبازهم بریاست قبیله‌انتخاب میشد؟!

ملکه انگلیس بازنشسته میشود

لندن ـ امکان بازنشستگی ملکه انگلیس که برای اولین‌بار توسط منشی مخصوص او طی مقاله‌ای در یکی از نشریات انگلیسی مطرح شده‌است توجه خود ملکه و عده‌ای ازنمایندگان مجلس لردهای این کشور را بخود جلب کرده است.

منشی مخصوص ملکه در مقاله خود نوشته است کهشغل ملکه انگلیس پر زحمت و بدون استراحت است و باید به ملکه انگلیس این شانس داده شود که هر وقت احساس خستگی‌کرد و دریافت که مثل سابق قادر به ادامه کار نیست‌تقاضای‌بازنشستگی کند و به میل‌خود چون کارکنان دولتی با استفاده از مزایا بازنشسته شود.

دختران به «کمبریج» راه یافتند

لندن ـ برای اولین‌بار در دانشگاه معروف کمبریج که از قدیمی‌ترین دانشگاههای جهان است، ۳٦ دختر دانشجو پذیرفته شدند و بدوران اختصاصی بودن این دانشگاه به‌مردان، پایان دادند.

دانشگاه معروف و قدیمی دیگر انگلیسی، اکسفورد است که تمام دانشجویان آن را پسران تشکیل میدهند و تاکنون‌هیچ دختر دانشجو در آنجا پذیرفته نشده است. مقامات این دانشگاه هنوز در نپذیرفتن دختران سماجت میکنند و به‌پیروی از یک سنت دیرین، کوچکترین رغبتی به راه دادن دختران دانشجو به کلاسهای خود نشان نمیدهند.

شهردار و کارکنان شهرداری بیل بدست گرفتند!

ساوه ـ شهردار ساوه به اتفاق کلیه کارکنان وکارمندان شهرداری ظرف سه روز بابیل و کلنگ سی‌هزار متر مربع‌از زمین های پارک نوساز ولیعهد را برای جنگلکاری آماده کردند.

آقای نوربخش شهردار ساوه که معتقد است‌کارکنان شهرداری برای پیشبرد کار های عمرانی باید میزها را رها کنند، دوروز پیش بیل و کلنگ برداشت و باسایر کارکنان شهرداری بجان زمین پارک نوساز ولیعهد افتاد و آنرا برای درختکاری آماده نمود.

مساحت زمینی که توسط شهرداری و کارکنان شهرداری برای ایجاد پارک ولیعهد تسطیح گردید بالغ بر سی هزارمتر مربع می‌باشد.

جوانی که ٢٤ سال نابینا بود بینا شد

شهرری : جوان نابینائی هنگام زیارت حرم حضرت عبدالعظیم «ع» بعداز ٢٤ سال ناگهان روشنائی چشمانش را بازیافت.

بدنبال پخش این خبر جمعیت کثیری برای دیدن این جوان بسوی صحن حرم شتافتند تا او را از نزدیك‌به بینند.

جوان شفا یافته از فرط هیجان، در حالیکه بشدت گریه میکرد به نقطه نامعلومی گریخت.

بستگان این جوان که همراه او از خراسان‌بتهران آمده‌اند تاکنون موفق به پیدا کردن او نشده‌اند وهمچنان در جستجوی وی میباشند.

آنفلوآنزا درهای بعضی مدارس را بست

دزفول ـبدنبال شیوع آنفلوآنزا در دزفول مدارس این شهر که ٥٣ هزار دانش آموز دارد از بعدازظهردیروز تعطیل شد.

مدارس دزفول تا شنبه آینده تعطیل خواهد بود.

شاهپور آذربایجان ـ از ۷۱٤ دانش آموز دبیرستان امیر کبیر این شهر، ۲۸۱ نفر به آنفلوآنزا مبتلاشده‌اند. بهمین علت این دبیرستان نیز بمدت ٤ روز تعطیل شد.

علمدار گرگر ـ بنابه یك آمار غیررسمی ۸۰درصد اهالی علمدار گرگر به آنفلوآنزا که در این شهر بلای آسمانی نام گذاری شده دچار شده‌اند.

خرم‌آباد : به دنبال‌شیوع بیماری آنفلوآنزا کلیه دبستانها و دبیرستانهای دخترانه و پسرانه خرم‌آبادلرستان تا دستور ثانوی تعطیل شد.

حوادث شهرستانها

اتوبوسی با۳۹ مسافر واژگون‌شد

آباده : در۱۸ کیلومتری آباده یک اتوبوس مسافربری با ۳۹ سرنشین بعلت لغزندگی جاده واژگون شد.

دراین حادثه یک زن کشته شد وچهار تن از سرنشینان مجروح گردیدند.

زنی در پیکار با گرگ

شریف‌آباد : حمله یک گرگ بخانه یکی از روستائیان قریه «شریف‌آباد» واقع در ۸۰ کیلومتری خوی از توابع قطور سبب مرگ زنی بنام «گلستان» گردید.

«گلستان» که در خانه تنها بود برای شکار گرگ تفنگ شوهرش را برداشت و بسوی او قراول رفت ولی از فرط شتاب واضطراب در این موقع بزمین لغزیدوگلوله‌ای به سینه‌اش اصابت کرد و کشته شد.

قاچاقچی دستگیر شد

بندرکنگان ـ یك قاچاقچی اسلحه بنام «حسین منصوری» که از سال پیش‌تحت‌تعقیب بوددر ارتفاعات «پشت آسمان» روستای «بنک» کنگان‌دستگیرشد.

انجمن دوشیزگان و بانوان

برای اولین باردر ایران

دورهٔ فشردهٔ منشیگری در دوماه

این کلاس، در بعد از ظهر شنبه دوم بهمن افتتاح میشود

شامل: اصول منشیگری، امور دفتری و بایگانی، حسابداری، ماشین نویسی، آشنائی با ماشین های اداری (ماشین های حساب ،استنسیل‌و...)وآداب منشیگری.

زیرنظر برجسته‌ترین استاد منشیگری

وبا همه امکانات لازم

برای نام‌نویسی بدبیرخانه انجمن دوشیزگان وبانوان (خیابان بهار شمالی ـنبش نامجو ـ تلفن ۸۳٤۸۳۱) مراجعه فرمائید.

ـ۱ـ

نیازمندیهای شما

اثاثیه

خرید

بازرگانی فرش کیهان ۸۴۰۹۰۴ و ۸۲۳۷۷۶ خریدار نقدی همه رقم فرش کهنه و نو جهت صادرات روزولت میدان ۲۵ شهریور

فرش طوسی ۷۵۹۰۲۹ فرشهای کهنه‌ونوسنگین قیمت شما را جهت صادرات از سایرین‌بهتر خریداری مینماید .

فروشگاه فرش صمد تلفن ۴۹۹۸۵ خریدار همه‌نوع فرشهای نو و کهنه و لوازم منزل و اشیاء قدیمی چلچراغ ، ظروف‌بلور و چینی‌ورشو

فروشگاه‌آستارا۶۶۶۴۰۲۱ خریدار یخچال برقی و نفتی و تلویزیون فرش‌و کلیه لوازم منزل به‌قیمت عادلانه‌شاه‌چهارراه‌پیروز

نمایشگاه گلشن ۶۲۱۴۲۱ همه‌نوع فرش های کهنه خریداریم وهمه رقم فرش نو موجود میباشد فرش های کهنه بانو معاوضه می شود خیابان پهلوی بالای ایستگاه بیمه‌جنب بانک ملی یوسف‌اباد .

فروشگاه آسیا۶۶۲۸۳۲ خریدار یخچال تلویزیون فرش و سایر لوازم‌منزل بقیمت عادلانه‌خیابان‌شاه

فروشگاه مشرق۴۹۳۲۷ بهترین خریدار قالی و قالیچه لوازم‌منزل‌یخچال نفتی

فرش‌خواجه‌نصیر

بهترین خریدار فرش کهنه و نو معاوضه جهت صادرات - ۷۵۲۶۹۰

فروشگاه اریا ۴۹۳۹۳ خریداریخچال برقی‌نفتی فرش مبلمان اجاق‌گاز تلویزیون و اثاث منزل

فروشگاه ارمان تلفن ۶۶۹۶۲۳ خرید یخچال برقی و نفتی و تلویزیون قالی قالیچه

فروشگاه فرش فروردین خرید فرش کهنه و نو تلفن ۶۶۱۶۵۵و ۴۳۰۸۵

فروشگاه فرش شایان تلفن ۶۶۳۳۸۱ بهترین خریدارفرش‌ولوازم‌منزل

فروشگاه بختیاری‌تلفن۷۵۹۳۲۹ بهترین‌خریدار کلیه لوازم منزل

فرش اردیبهشت تلفن ۶۶۸۱۶۴

فرش رضوی ۸۲۵۸۰۰

فروشگاه ایران فرش تلفن ۷۷۴۹۷۲
کلیه لوازم منزل شما را بهر مبلغ باشد بیشتر از سایرین نقد خریداریم . آ_ ۸۷۴۸

فروشگاه فرش‌تهران‌کالا خریدار انواع قالیهای نو و کهنه و لوازم منزل ۶۶۹۲۲۶

فروشگاه بیک ۷۵۷۵۳۳ خریدار اثاثیه منزل شما

فرشهای کهنه را متری ۳۰۰ تومان به بالا خریداریم فرش اعتماد مقابل سینما مولن‌روژ تلفن ۷۵۸۲۷۰

نمایشگاه فرش توکلی بازار۲۰۸۲۹ و۶۲۱۴۰۵

فروش‌دست‌دوم

ضبط صوت‌آکائی‌مدل X50D دستگاه تقویت ۱۱۰ واتی آکائی مدل AA5000S گرام دوآل مدل ۱۰۱۵ دوعدد بلندگوی‌آکائی‌مدل۷۷۱۳۰(اس) بفروش میرسد تلفن ۶۲۴۸۴۳ آ_ ۱۰۴۲۴

ضدیخ بتون

مواد عایقکاری پشت‌بام انواع‌مواد شیمیائی ساختمان انواع کفپوش‌یکپارچه‌وپلاستیکی موکت کاغذ دیواری پارکت کرکره اکوستیک بتون سبک باتازلترین قیمت واز بهترین نوع جنس موجود است .
۶۶۲۰۷۲

فروش دست‌اول

در فروشگاه فروردین
بهترین لوازم منزل : نفتسوز ، گازسوز ، الکتریک موجود . خیابان بهبودی‌تلفن : ۹۷۴۷۸۴ ۱_۱۰ آ_ ۱۰۱۴۹

مبل‌ودکوراسیون

پیراهن مبل: ۳۱۹۵۰۵
تعویض پارچه‌مبل: ۳۱۹۵۰۵
پرده‌دوزی شهرزاد ۳۱۹۵۰۵

پرده دوزی ارجمند ۳۱۷۳۷۰

شستشوی‌مبل‌وفرش

آناهیتا سرویس مجهز‌ترین خشکشوئی مبلمان فرش موکت در محل : ۷۹۵۳۰۷

کنت سرویس

مبلمان موکت فرش و تشک اتومبیل شمارا با آخرین تکنیک درجای خود سرویس مینماید
۷۷۶۷۱۳
آ_ ۱۰۴۱۰

کارخانه قالیشوئی‌ادیب باانضمام شستشوی مبلمان در جای خود تلفن ۹۵۶۵۶۰

شستشوی مبل و فرش
کلین سرویس مبتکر و پیشرو نظافت مبل و فرش با دستگاه منحصر بفرد ۹۵۲۵۴۶
آ_ ۸۸۳۸

یخچال

تعمیرگاه سید حسین ۸۸۲۴۳۸ تعمیرگاه هرنوع یخچال، شوفاژ رختشوئی ، آبگرمکن بخاری ورنگ

تعمیر یخچال فوری ۷۹۳۸۹۷

تعمیرگاه یخچال فریجیدر اساس یدکی موجود است تلفن ۷۵۲۳۳۶

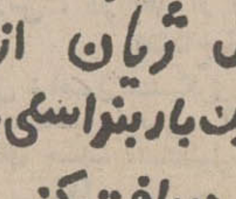

مجانی
با خرید یک اتومبیل ژیان از فروشگاه امیر یک باربند راسی یا زنجیر چرخ مجانی دریافت کنید.
میدان محمدرضاشاه تلفنهای ۹۵۰۰۹۰ ، ۹۵۶۶۶۱

تعمیرات

تلویزیون

تعمیرگاه تلویزیون الکترون تلفن ۷۶۳۶۸۲
تعمیرگاه تلویزیونهای R.C.A شاوب لورنس فیلیپس . سیرا تلفونکن‌و سایر مارکهاباسرویس مجهز سیاردر شهر وشمیرانات

موسسه ایران تلویزیون تعمیرگاه مجهزتلویزیون های اروپائی و امریکائی

R.C.A., R.T.I.
شاوب‌لورنس ، دموت، گروندیک ، تلفونکن ، زیمنیس فلیپس وستینگهاوس باسرویس سیاروضمانت‌نامه کتبی تلفن ۷۶۰۷۶۴

تعمیرگاه تلویزیون‌دولت
تعمیر انواع تلویزیون فوری در محل ۸۸۳۵۵۱ و ۸۸۳۲۶۲ ۱_۲۶ ا_ ۹۵۱۹

تعمیرگاه‌مجاز شماره ۶
شاوب‌لورنس
شمیرانات ۳ راهی قلهک
تلفن: ۸۶۳۸۵۵ ۸۶۶۷۸۶
SCHAUB-LORENZ

شرکت‌مهندسین تلویزیون ایران
تعمیر تلویزیونهاو تقویت لامپ تصویر ۶۶۱۲۳۴

PHILIPS
تعمیرگاه‌مجاز ۱۰۱
تلویزیون فیلیپس ـ سیرا
نادری ـ جنب سینماایفل ـ کوچه نوبهار
تلفن: ۳۱۱۵۰۰

PHILIPS
تعمیرگاه‌مجاز ۱۰۲
تلویزیون فیلیپس ـ سیرا
تخت‌طاوس
تلفن: ۶۲۰۰۳۷_۶۲۱۶۰۲

تلویزیون فوری در منزل تعمیر میشود ۹۶۰۵۴۶

تعمیرگاه ثابت
RCA تعمیرتلویزیونهای RTI با تخفیف استثنائی
تلفن ۶۶۹۱۷۰

سرویس تلویزیون
گارانتی تلفن ۶۲۸۳۷۱
سرویس سیار R.C.A-R.T.I شاوب‌لورنس مدیاتور جنرال در تهران بویژه شمیرانات الکتریک سیرا وستینگهاوس صبا و دیگر مارکها در منازل ۱_۱۳ ا_ ۸۲۵۰

RCA دادار RTI
تعمیرگاه مجهز تلویزیون های آر. تی.آی.آر. سی. آ عباس‌آباد سیمتری نظامی
تلفن ۷۶۴۲۵۱
۱_۱۱ آ_ ۸۸۳۰

تعمیرگاه مجاز شماره۱۵
شاوب لورنس
سرویس سیار فوری عباس‌آباد سیمتری نظامی
تلفن ۷۶۴۲۵۱
SCHAUB-LORENZ

کولر

روکش برزنتی کولرفوری تعمیر بخاری آبکرمکن ۷۹۳۸۹۷

بخاری

سرویس مجاز ۱۰۳
ارج
رنگ‌امیزی حبب . سرویس تعمیر و پخش لوازم یدکی یخچال کولر . بخاری و آبگرمکن
خیابان شاه چهارراه پیروز تلفن ۴۰۶۶۴

سرویس مجازشماره۱۱۳
ارج
نصب رنگ و سرویس بخاری‌و آبگرمکن و پخش قطعات‌یدکی محصولات ارج‌وکانال‌کشی‌کولر جاده قدیم شمیران - روبروی کلانتری سوارجنب‌شماره‌گذاری شماره ۸۹۴تلفن ۷۵۵۴۷۵ ۱_۴۴ آ_ ۶۹۴۹۰

سرویس مجاز شماره ۱۲۷
ارج
نصب . تعمیر . سرویس ورنگ بخاری . کولر وآبگرمکن‌جهان سرویس‌نو میدان بروجردی - خیابان پرنده ـ شماره ۷۱ تلفن ۳۹۱۸۷۵ ۱_۲۵ آ_ ۷۱۳۴۴

سرویس‌آبگرمکن۴۰۶۶۴

سرویس‌بخاری آبگرمکن ۷۹۶۱۰۳

جنرال سرویس
آبگرمکن . کولر . یخچال . بخاری . اجاق‌گاز
تلفن ۸۲۱۰۶۱

سازمان رفاه پژواک
تعمیرات رنگ‌سرویس آبگرمکن بخاری‌اجاق‌گازماشین‌لباسشوئی تلفن ۹۶۱۴۸۵ آ_ ۹۵۵۲

تکنیسین اوپک
نصب‌وسرویس‌آبگرمکن بخاری . کولر و شوفاژ کانال کشی‌ساختمان ۷۶۲۶۴۱ و ۷۶۴۶۰۸

شوفاژ

سرویس شوفاژ وازگن ۷۶۰۷۹۳

موسسه شمیران شوفاژ شوفاژ سانترال قیمت با ارزانترین قیمت سالیانه بیمه مینماید . تلفن ۸۶۵۳۹۹

شوفاژ
ترموکو
۶۶۵۲۹۶
سرویس ـ نصب‌وتعمیر شوفاژ ـ تهویه مطبوع

سرویس شوفاژ ۸۸۳۱۲۲

موسسه پارس شوفاژ شوفاژ تهویه شما را با ارزانترین قیمت‌بیمه‌می‌نماید تلفن ۸۸۵۳۹۱

فروش اتومبیل

موستانک
مدل ۷۰
موستانگ دانشجوئی با کولر و پخش صوت بدون‌واسطه‌بفروش میرسد تلفن ۸۸۰۰۴۰ ۱_۳ آ_ ۱۰۲۹۷

یکدستگاه‌ماشین‌گوکارت100CC حداکثر سرعت ۱۳۰ کیلومتر با ترمز دیسکی خیلی تمیز بدون واسطه بفروش میرسد تلفن - ۵۳۰۵۴۴ از ۸ صبح الی یک بعدازظهر آ_ ۲۹۸۰۹

فوردکاپری ترانزیت با رادیو فوق‌العاده تمیز ۴۶ هزارتومان فوری بفروش میرسد تلفن - ۴۳۴۲۱ آ_ ۱۰۴۵۳

فروشگاههای اتومبیل

اتومبیلهای مدل بالا را با زمین مرغوب معاوضه میکنیم تلفن ۴۸۴۶۳ و ۴۰۸۲۹ ۱_۲۶ آ_ ۹۶۱۵

قبل از آخرین تصمیم در مورد فروش ویامعاوضه اتومبیلتان بنفع‌شماست که با حکیمی تلفن ۶۲۳۶۵۰ تماس بگیرید

برای‌اتومبیل‌شما

محافظت
اتومبیل
قیر پاشی اتومبیل بوسیله قیر صداگیر پلاستیکی بندیکس . پپسی کولا جیحون پائین‌تر از دامپزشکی جنب فروشگاه قیر بندیکس سالن قیر پاشی تلفن ۹۵۳۶۰۱

کرایه

اتوبوکس
اتومبیلهای تشریفاتی با راننده برای داخل وخارج ازتهران میدان فردوسی تلفن ۸۲۱۲۷۰و ۸۲۶۶۰۵

M.A.S
ام . آ . اس
اتوبوس‌ومینی‌بوس‌دربست
۹۷۰۸۱۴
۹۷۸۸۱۵

اتوبوس دربستی
جهان‌بنز
۹۵۸۲۴۲ـ ۹۵۶۶۲۹

کاج بار
بارکش شهر وحومه
حمل باسه‌تا‌م‌نقاط‌ایران
۶۶۱۱۱۱
۴۱۱۱۱

شوش بار
بارکش شهروحومه
تلفن ۲۱۱۱۱

اتوبوسهای مجهز با رانندگان مجرب برای سرویس دائمی وموقت شرکتها و کارخانجات و موسسات به تلفن ۲۷۹۴۳ مراجعه شود

اطلاعیه

فروشگاه‌چین‌چیلا

از بیست‌ویکم تابیست‌وچهارم دیماه نمایشی‌از پالتوواشارپ‌پوست‌با ۴۰٪ تخفیف‌درسالن مجلل‌هتل‌اینتر کنتیننتال واقع‌درخیابان اریامهر ترتیب داده‌است و باموفقیت ادامه‌دارد ورود از ۹ صبح تا ۸ شب برای‌عموم آزاداست

جرثقیل بابك آیزسهاور تلفن۹۷۸۰۸۰و۹۵۹۵۸۸

توکل‌بار
بارکش‌شهروحومه
تلفن ۲۲۲۲۲

املاک‌ومستغلات

معاملات تهران‌پارس نارمك و پول - امینی ۷۹۰۰۹۰

فروش

خانه فروشی
بر ۴۶ متری شرقی نارمك
خانه های مستغلاتی نوساز دو طبقه ۸ اطاقه با سرویس ۲۰۰ متر دویست هزار تومان نصف نقد بقیه ۲۴ ماهه تلفن۷۹۱۱۶۴ ۱_۱۵ آ_ ۱۰۴۰۷

در بهترین‌محل تهران پارس
چند دستگاه خانه یکطبقه‌ویلائی ۵اطاقی نوساز ۱۶۰ تا ۱۸۰ هزار تومان نقد واقساط تلفن ۳۹۳۰۵۸ ۱_۳ آ_ ۱۰۳۵۴

بدون واسطه وکمیسیون
خانه باقساط ماهی ۵۰۰ تومان درنیروی هوایی شرق ۳۰ متری وثوق چنددستگاه خانه یکطبقه ۴اطاقی۲۴۰متری نوساز ۱۱۰ هزار تومان ۴۰ هزارتومان‌نقد بقیه باقساط ۳۰تا۴۰ ماهه از ماهی ۵۰۰ تومان‌ببالا ۳۹۳۰۵۸

سیمتری وثوق نیروی‌هوائی
خانه ویلائی ۲۴۰ متری ۱۱۰ هزار تومان بدون کمیسیون اقساط ۳۰تا۴۰ماهه‌با ۴۰هزار تومان پیش‌قسط بقیه‌ماهی ۵۰۰ تومان تلفن ۳۹۱۳۵۶ ۱_۸ آ_ ۱۰۳۹۶

بانک عمران ششدانگ یکباب خانه پلاک ۲۱ر۳۶بخش یازده تهران ، خیابان اختیاریه شمیران بر خیابان بمساحت ۱۳۶۸ متر مربع را بفروش میرساند طالبین‌میتوانندهمه‌روزه از ۸ تا۱۲ بعدازظهر به اداره حقوقی بانك عمران واقع در خیابان شاهرضا جنب خیابان فرصت مراجعه نمایند . ۱_۳ آ_ ۷۲۵۲۸

خانه شخصی فروشی
باتلفن ۲۷۰ متر با بنای دو طبقه و شش اطاق و کولرسایر لوازم در شمال مرکزی رجوع فرمائید ۳۱۹۷۸۴ به : بنگاه کوشان . آ_ ۷۲۵۱۲

خانه چهار طبقه مجزا
۲۲۲متر در عباس‌آباد هرطبقه چهار اطاق وهال لوازم با دو زیرزمین ولوله‌کشی گازوشوفاژ رجوع فرمائید ۳۱۹۷۸۴ به : بنگاه کوشان آ_ ۷۲۵۱۰

آپارتمان فروشی
خیابان پهلوی
از ۴ اتاق تا ۶ اتاق با تمام وسائل نصف نقد ونصف ۱۵ ساله تلفن ۶۲۱۴۲۸ ۱_۲ آ_ ۹۹۰۱ ۲

شمامیتوانید
بافروش
اشیاء
زائد خود
فورا یکدستگاه آپارتمان مدرن مهندسی ساز ۴ و ۶ اطاقی با شوفاژ ـ کولر آسانسور ـ تلفن در خیابان پهلوی نصف نقد ، نصف اقساط ۱۵ ساله خریداری فرمائید به آقایان دکتر ها تخفیف کلی میدهیم تلفن ۶۲۲۴۶۶ ۶۲۶۷۶۶

زمین فروشی

زمین شمال هنرسرای عالی نارمک نقد و اقساط به قطعات ۲۵۰ الی ۵۰۰ متر بین دو اتوبان به فروش میرسد ۷۸۱۹۴۱ ۱_۱۴ آ_ ۱۰۱۷۳

زمینهای یافت‌ابادرا بقطعات ۵۰۰ الی ۱۰۰۰ متر با آب فروشنده‌ایم ۹۶۳۴۳۲ کلهر

منظریه‌کرج

بیابنگر صفای منظریه
هوای جانفزای منظریه
تهیه‌کن یکی باغ‌اندرآنجا
بتوفیق خدای منظریه
باغهای ۶۰۰ و ۷۰۰ متر منظریه‌نقد واقساط آماده فروش‌است روزهای‌جمعه هر هفته وسیله رفت و آمد حاضر است خیابان کندی شماره ۴۵نصراله اهورهوش شیرازی تلفن ۹۶۳۲۹۶ آ_ ۱۰۴۰۱

زمین ارزان

اراضی مسگرآباد و مشیریه قطعات ۱۲۰الی ۳۰۰ متری ساختمانی‌از قرار متری ۷۰ الی ۴۰۰ ریال با شرایط سهل
میدان خراسان مقابل‌خیابان بی‌سیم طبقه‌فوقانی‌بانک‌صادرات تلفن ۳۵۰۶۹۸ ۱_۶ آ_ ۱۰۴۶۸

فروش سرقفلی

یك مغازه اغذیه فروشی
با اجازه فروش آبجوواگذار میشود تلفن ۷۷۴۴۳۸ ۱_۶ آ_ ۷۲۰۳۰

دوباب مغازه
یک جاوجدا گانه واقع در بر خیابان پهلوی مقابل دوراهی یوسف‌آباد واگذار میشود طالبین بتلفنهای ۶۲۲۱۳۴ و ۶۲۰۳۷۵ مراجعه نمایند . ۱_۲ آ_ ۱۰۴۵۶

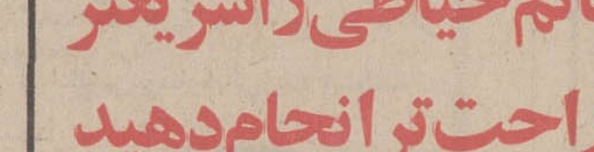

خانم خیاطی راسریعتر وراحت‌ترانجام‌دهید

دستگاه کوك‌شل «قوفیله» زحمت کوك‌زدن‌راازبین‌میبرد
شمامیتوانید دستگاه کوکشل را از فروشگاههای معتبرخریداری یا باتلفن ۳۱۷۷۹۱ تماس‌گرفته نماینده ما درمقابل دریافت فقط ۲۰۰ ریال یکدستگاه ماشین کوکشل وابرمخصوص آنراتحویل وطرز کار آنرا نیز تذکر دهد .
ازشهرستانها با ارسال ۲۰۰ ریال به‌آدرس زیر یکدستگاه‌ماشین کوکشل و ابر مخصوص ودفتر راهنما ارسال میگردد .
نماینده انحصاری درایران : تجارتخانه جلیل جورابچی .
تهران : خیابان سعدی جنوبی سرای صدقی نژاد تلفن۳۱۷۷۹۱

سازمان‌املاک‌شایسته

تلفنهای ۶۲۷۲۵۷ و ۶۲۵۷۴۱
موسسه‌ای رسمی با سوابقی ممتد ، کادری مجهز وحسن‌شهرت
مرکز عمده معاملات املاك
آماده انجام امور ملکی شما
آدرس : از پهلوی اول آریامهر میدان آریامهر (ایران‌نوین) سازمان املاك شایسته

پمپبنزین واگذاری
پمپبنزین و رستوران باموقعیت عالی و کارمزد و فروش بسیار خوب در دویست‌کیلومتری‌تهران واگذار میشود .
خواستاران از ساعت ۵تا ۷ بعدازظهر به دفتر دفاع‌خیابان شاه‌اول‌فخررازی‌شماره۱۱۱تلفن ۶۶۶۷۵۹ مراجعه فرمایند . ۱_۲ آ_ ۲۹۷۳۳

فروش فوری
سالن آرایش زنانه شیرین انتهای جمشیدآباد شمالی‌شماره ۵۰۴ مراجعه ۵ تا۸ آ_ ۱۰۴۴۷

شعبه نفت دربهترین نقطه سمراه طرشت بفروش میرسد تلفن ۹۵۰۹۷۱ ۱_۴ آ_ ۱۰۳۱۹

اطاق واگذاری
اطاق‌واگذارمیشودتلفن۷۵۷۶۷۴ ۱_۵ آ_ ۱۰۴۰۲

زیر زمین
زیرزمینی بمساحت ۱۴ متر با سرقفلی ۱۵۰۰ تومان بفروش میرسد تلفن ۹۶۳۰۷۴ ۱_۵ آ_ ۱۰۴۷۴

اجاره‌داده‌میشود

اپارتمان اجاره
نبش پهلوی تخت جمشید اپارتمان برای دفاتر کار تلفن ۶۶۴۶۱۸ ۱_۲۶ ا_ ۹۶۷۲

لاله‌زار نو
تعدادی آپارتمان از ۲ تا ۱۷ اطاقه با سرویس کامل مجهز به آسانسور ـ شوفاژ و پارکینك اختصاصی مناسب برای مطب ـ شرکتهای بزرك و دفاتر بازرگانی اجاره داده میشود تلفن ۳۰۱۳۲۱ و ۳۰۳۴۸۳ ۱_۲ آ_ ۱۰۴۱۵

یکدستگاه آپارتمان
یازده اطاقه باشوفاژ کولر آسانسور تلفن اجاره‌داده‌میشود آریامهر پلاك ۲۱۵ تلفن - ۶۳۷۷۲۴ ۱_۵ آ_ ۱۰۴۵۵

ساختمان اجاره
اجاره چند دستگاه آپارتمان پنج‌اطاقی مجهز به شوفاژ آسانسور تهویه تلفن پارکینگ عباس‌آباد فرحجنوبی شمال پمپبنزین ۷۶۰۱۶۵ ۱_۱۵ آ_ ۱۰۴۷۳

اجاره داده میشود
یکدستگاه ساختمان واقع در بلوار الیزابت دارای ۴۰ اطاق سالن بزرگ هم کف ، زیرزمین بمساحت ۲۵۰متر مربع ، آسانسور ، تلفن ، تهویه مطبوع باسیستم فن کویل یکجا جهت ادارات دولتی یا موسسات خصوصی اجاره داده میشود و باسالن همکف وزیرزمین‌درمقابل سرقفلی واگذار میگردد تلفن ۴۵۲۵۰ ۱_۶ آ_

یکدستگاه ساختمان ۴ طبقه
۲۴ اطاق با دو دستگاه تلفن خیابان شمالی صبای شمالی پلاك ۲۱۴ بتلفن ۳۱۳۷۰۲ مراجعه شود. ۱_۱۰ آ_ ۱۰۱۱۶

قابل توجه ادارات و شرکت ها
ساختمانی واقع در خیابان شاه نبش لاله دارای ۳۵ اطاق و شوفاژ و آسانسور وزیرزمین بصورت دوطبقه و یکباب ـ مغازه ۲ دهنه بطور یکجا و مجزا برای دفترکار ، مطب و امور تجاری باجاره واگذار میشود . تلفن ۴۲۲۸۵ ۱_۱۰ آ_ ۲۹۷۵۵

ویلا اجاره
منزل ویلائی در قیطریه پل رومی ۸ اطاق شوفاژ کولر استخر با تصفیه تلفن وگاراژ برای اجاره مبله و یا غیرمبله رهن تصرف ویا فروشی بین ساعت ۳ تا ۷ بعدازظهر تلفن ۸۳۳۶۲۵ آ_ ۱۰۴۴۸

مغازه اجاره
دوباب مغازه نوساز بر خیابان لاله‌زار نو مجهز بشوفاژ و تلفن و پارکینك اختصاصی مناسب برای شعبه‌بانك وفروشگاه بدون‌سرقفلی اجاره داد میشود تلفن : ۳۰۱۳۲۱ و ۳۰۳۴۸۳ آ_۱۰۴۱۳

نیازمندیهای اجاره

سازمان نیازمندیهای خارجیان خانه‌شمارا‌اجاره‌میدهد ۸۳۳۹۳۹

منازل شمارا در شهر و تمیران اجاره‌میدهیم ۸۲۲۷۹۰ آ_ ۹۱۹۶

تهیه‌مسکن تلفن ۷۷۳۲۸۵ مرکزاجاره بخارجیها.

برای چندخانواده‌اروپائی تعدادی منزل و آپارتمان مبله درشهر و شمیرانات‌مورداحتیاج فوری است تلفن ۸۲۹۷۱۳ و ۸۲۳۹۶۴

اپارتمان ۲ و ۳ اطاقه‌نیازمندیم ۸۳۸۸۷۱

ویلا وآپارتمان مبله
شما را فوری بخارجیان‌اجاره میدهیم تهیه مسکن ۷۷۳۲۸۵ ۱_۴ آ_ ۱۰۴۳۳

ساختمان برای مدرسه درشمال شهر مورد نیاز است تلفن - ۳۱۹۷۸۹ آ_ ۱۰۴۵۴

خانه ویلائی مدرن نیازمندیم ۶۶۳۰۷۴ ۱_۴ آ_ ۱۰۴۷۵

کارخانه

برای اجاره نیازمندیم تلفن : ۳۵۳۷۲۴

بنگاههای‌معاملات‌املاک

زمینهای زعفرانیه دره‌قشلاق مکانیر سعادت‌آباد فرح‌اباد خریداریم بازرگانی‌جلالی‌خیابان پهلوی تلفنهای ۶۲۶۴۱۱ یا ۶۲۴۱۹۳

کارخانه و انبار خریدار و فروشنده‌ایم ۹۵۲۵۴۵

بورس اراضی ولنجك
حمودیه‌علی‌آبادلطفی ۸۹۰۱۵۰ ۱_۲۶ آ_ ۱۰۱۵۸

تلفن ۶۶۳۰۷۴
مخصوص خرید وفروش خانه اجاره . ۱_۱۰ آ_ ۱۰۳۵۹

املاك کیشا خالقی ۶۳۳۷۹۲

بورس اراضی و خانه در کیشا قنبری ۶۳۴۹۹۲

خرید و فروش زمین وخانه کوچک و بزرگ در هر نقطه تهران و حومه‌تا چالوس ـ قزوین ـ دماوند و آبعلی حاج خداداد دفتر ساختمانی اخوان خیابان گرگان چهارراه معینیه تلفن ۷۵۷۷۱۶ ۱_۱۲ آ_ ۹۸۳۱

خرید و فروش زمین . خانه مستغلات شهر و شمیرانات - ۸۳۳۳۰۲ و ۸۳۳۳۰۱ آ_۸ ۷۳۱

خریداری‌میشود

زمینهای افسریه خریداریم ۷۹۱۳۵۹

بورس املاك شمیران دفتر براتی باغ فردوس ۸۷۲۵۷۵ آ_ ۹ ۳۱۸

خریدار زمین تهران‌پارس ۷۸۱۹۳۶

خرید کوهك جنت‌آباد باغ‌فیض عباس‌اباد سازمان برنامه تلفن ۶۶۶۲۰۳ آ_ ۹۷۶۹

اراضی کیشا خریداریم دفتر هجری ۶۳۴۲۴۴

آرایشگاه زنانه
درشمال شهر خریداریم تلفن - ۸۲۵۲۶۲ ۱_۳ آ_ ۷۲۱۷۸

خیابان بهبودی‌وشادمان غرب انبار کشاورزی و کیشا جنت‌آباد سازمان برنامه و شرکت پنبه و شهرام خریدار و فروشنده‌ایم ۹۷۱۷۷۱

خریدار اراضی
تهران‌پریم - چینگر - تهرانسر ام . آر . اس- ام.ام.سی جنت‌آباد - خرگوشدره سازمان املاک شایسته ۶۲۷۲۵۷ - ۶۲۵۷۴۱ ۱_۵ آ_ ۱۰۴۵۸

غرب تهران‌قطعات‌زمین‌بزرگ و کوچک خریداریم تلفن - ۹۵۲۵۰۹ ۱_۵ آ_ ۱۰۳۹۰

اراضی تهران پارس راه آهن وسازمان چای خریداریم ۷۸۴۸۵

اراضی کیشا خریداریم تلفن ۹۷۱۳۴۸

برای‌ساختمان‌شما

کاشی
سرامیک تهران‌نقش
سازنده مرغوبترین سرامیک بافرم ورنگهای مختلف خیابان حضرت عبدالعظیم خیابان فرح‌آباد سرای حاج حسنعلی تلفن ۲۷۱۶۴

ایران‌تزئین
حراج ـ حراج
کاغذ دیواری ساخت آلمان و انگلستان متر مربع ۱۰ و ۲۰ ریال ۷۷۲۹۱۳ و ۷۷۷۲۰۵ آ_ ۱۰۳۵۲

کاغذ دیواری ونقاشی فوری باقساط ۷۸۱۹۷۷ و ۷۷۵۷۷۱ ۱_۲۶ آ_ ۱۰۳۸۴

MISCHLER
میشلر
سرما گرما و نور از کرکره چوبی‌میشلر عبور نمیکند پرده چوبی میشلر در عین زیبائی در مقابل‌سرقت‌مقاوم بوده و بصورت حافظ قفل خواهد شد.

BW
پارکت
فرش چوبی‌ایران‌بساختمان شما جلوه خاصی می‌بخشد روی‌پارکت BW آتش‌سیگار جوهر اسید وسایر مواد شیمیائی اثر نداردنمایشگاه پارکت BW کرکرمیشلر خیابان شاهرضا کوچه فتوحی تلفنهای ۸۲۹۳۹۰و ۸۲۹۵۹۶ و ۸۲۴۳۰۷

لوله بازکنی

لوله بازکنی فاضل‌آب
سرویس منظم مسعود
بواز تلفن ۶۶۴۴۸۵

لوله‌بازکنی‌صبا
تلفنهای ۸۳۱۰۱۳ ۸۲۰۸۷۷

لطفاً در موقع خرید به مارک بکد روی کلیه دستگاه توجه فرمائید :
B.K.D
بکد
درباز کن برقی
قیمت یکدستگاه کامل ۲۵۰ تومان
بدون پیش قسط به اقساط ماهیانه ۵۰ تومان بپردازید
بوسیله تلفن سفارش دهید دستگاه در مدت ۲۴ ساعت نصب و تحویل میشود.
شرکت بکد الکتریک تلفنهای ۷۷۲۰۰۸ - ۶۲۴۴۱۴
فروش درکلیه فروشگاههای لوازم برق والکتریکی ها
برای اخذ نمایندگی فروش باتلفن شرکت تماس بگیرید

اطلاعیه
اعزام محصل بانگلستان

برای دوره های دبستان . دبیرستان . دانشگاه تحت نظر سرپرست خصوصی
آدرس : خیابان آریامهر روبروی وصال‌شیرازی طبقه چهارم شرکت رضایار تلفن ۶۳۵۵۶۱

تزئینات پردز قبل از هر نوع سفارشات بامتخصصین‌ما تماس گرفته‌وبابهترین کار و نازلترین قیمت منزل خود را تزئین نمائید.خیابان قدیم شمیران بالای‌سه‌رای ضرابخانه ایستگاه‌چاله‌هرز تلفن ۷۷۶۵۳۳ حسینی

نیازمندیهای شما

آگهی تلفنی در صفحه نیازمندیها
باتلفن های:
۳۱۱۲۲۰
۳۱۱۲۲۴
۳۱۱۲۲۹
۳۱۱۲۳۱
۳۱۱۲۲۷
۳۱۱۲۳۰
قبول میشود

پول هرقدر موجود تلفن ۹۵۰۴۱۰

وام در مقابل
مازاد قبوض فرش بانك کارگشائی و ماشین تلفن۴۵۱۶۸

پول۵ر۱شاهی ۶۲۴۸۷۳

در مقابل اسناد معتبر و مبیع ارزنده فورا وام داده میشود ۴۹۰۵۰

پول شرطی موجود ۴۹۰۵۰

پول درمقابل مبیع ارزنده و اسناد معتبر موجود باکبور ۶۶۶۲۶۳ و ۶۶۴۶۱۸
۱ـ۲۶ ۱ـ۹۶۷۰

پول باسود عادله ۶۲۵۵۳۳
۱ـ۹ آ ـ ۱۰۰۵۰

وام فوری در مقابل اتومبیل و تلفن۶۶۶۶۶۵

فلك وام میدهد
درمقابل مبیع ارزنده فوری وام میدهد تلفن ۷۶۵۷۴۵

مورد نیاز

پول نیازمندیم ۸۳۶۲۳۰

پول شرطی ۱۵٪ نیازمندیم ۴۰۸۲۹

پول در مقابل مبیع ارزنده لازم تلفن ۹۵۰۴۱۰

پول شرطی نیازمندیم ۴۹۰۵۰

پول نیازمندیم ۶۲۵۵۳۳

قبوض

موسسه تك
قبوض فرش ـ طلا و جواهر بانك کارگشائی را فورا به قیمت عالی خریدار است خیابان شاه بالاتراز سینما نیاگارا طبقه دوم تلفن ۴۵۱۶۸
آ ـ ۹۷۳۰

آژانس ۱۱۱
فرش کهنه و نو صادراتی قبوض بانك کارگشائی را خریداری مینماید بهارستان جنب قنادی یاس تلفن ۳۹۱۵۰۰

رفع گرفتگی لوله ساختمان در ۲ دقیقه سازمان تراکم تلفن ۸۸۱۶۸۱

لوله بازکنی فاضل آب تلفن: ۸۲۷۴۰۸

لوله بازکنی فاضل آب قدیمی تلفن ۹۵۵۱۱۶

لوله بازکنی فاضل آب مقدم ۶۶۴۶۳۵ ۶۶۵۳۷۴

رفع گرفتگی هر نوع لوله ساختمان با دستگاه برقی هوا ـ تلفن ۷۸۷۲۲

تخلیه چاه و مخازن ۸۳۲۰۱۰

لوله بازکنی
لوله بازکنی فاضل آب و تعمیرات ۳۰۰۰۳

معاملات پول

پول موجود
وام اقساطی
در مقابل اتومبیل و تلفن و خانه و مستغلات فورا با بهره مناسب میدهیم
۴۹۰۵۰
خیابان حافظ جنب پارك هتل پلاك ۱۹۴ طبقه دوم موسسه تعاون
آ ـ ۱۰۱۴۶

پول سود ۱۰٪ ۴۴۳۴۱

پول صدی ده ۶۶۳۷۲۸

پول شرطی ارزان موجود ۶۲۰۵۸۰ دفتر رحیمی

وام فوری
به اتومبیل و تلفن شما
۸۲۸۷۲۸

پول باسود بانکی ۴۸۴۶۳

خانه پول ـ فرح شمالی
مرکز معاملات پول تهران ۷۷۱۳۸۸

پول شرطی تا یکمیلیون تومان موجود تلفن ۶۲۰۴۹۲

پول فوری با اصل و فرع باقساط ۶ ساله در مقابل خانه و مستغلات موجود ۴۰۸۲۹
۱ـ۱۵ آ ـ ۹۲۰۲

پول تومانی دو شاهی همیشه موجود ۸۲۸۰۹۰

فرش پارسا
خریدار قبوض بانك کارگشائی به قیمت عادلانه چهارراه گمرك شاهپور نبش کوچه باغ وزیر دفتر تلفن ۵۳۷۰۶۰ و ۵۳۰۱۸۰
۱ـ۲۶ آ ـ ۱۰۱۶۸

قبوض ۷ ساله عباس آباد را بی واسطه خریدار پاکپور ۶۶۴۶۱۸ و ۶۶۶۲۶۳
۱ـ۲۶ ۱ـ۹۶۷۴

قبوض ۷ساله موجود ۱۶۰۲۰۰
آ ـ ۹۶۷۱

اوراق قرضه از همه بهتر خریداریم ۶۲۰۴۹۲

اوراق قرضه
عباس آباد خریداریم ۳۱۳۱۷۵

معاملات تلفن

خرید و فروش هر نوع شماره تلفن ۸۲۰۸۴۱

تلفن ۵ بیواسطه ۵۳۸۰۳۸
۱ـ۲ آ ـ ۲۹۹۲۵

خرید فروش تلفن ۸۲۰۸۴۱

استخدام

بچند نفر نقشه بردار ورزیده با حداقل چهار سال سابقه کار نیازمند است .
بتلفنهای ۴۹۵۳۰ و ۶۲۴۴۳۹ مراجعه فرمائید

استخدام

۲۵ نفر برای کار رادیو تلویزیون نقشه کشی برق و فشار قوی و ۲۰ نفر ماشین نویس پس از یکدوره آموزش فشرده استخدام میشود

کار و اموزش
پهلوی نبش بهرامی فوقانی فروشگاه خردسالان ۴۹۴۹۴
آ ـ ۹۹۳۸

برای استخدام فوری باید کاری بدانید
در اثر استقبال بی نظیر عموم آموزشگاه بازرگانی اقتصاد بمنظور معرفی خود به دهنفر خانم وآقای داوطلب اول هرروز در هرسین باهر معلومانی یکدوره کامل ماشین نویسی با دفترداری دوبل و حسابداری عالی یا منشیگری را یکماهه تعلیم داده وبجای ۲۵۰ تومان شهریه فقط ۲۰ تومان دریافت میدارد .
باگذراندن دوره های فوق و اخذ دیپلم آنها میتوانید فورابا حقوق مکفی با مساعدت و راهنمائی مجانی ما درموسسات استخدام شوید .
هرچه زودتر بمیدان فردوسی آموزشگاه بازرگانی اقتصاد تلفنهای ۸۲۸۳۸۷ و ۸۲۸۳۲۶ مراجعه فرمائید .
۱ـ۵ آ ـ ۱۰۳۱۸

بیك مهندس دکوراتور
برای نصف روز نیازمندیم ـ ۸۲۴۶۸۷
آ ـ ۱۰۳۵۷ ۱ـ۵

راننده‌ای که سنش بیش از ۳۵ سال باشد برای ماشین شخصی تمام روز نیازمندیم با تلفن ۶۶۰۷۴۳ تماس بگیرید

چندنفر کارگر مبتدی فنی که اطلاعاتی در برق داشته و تحصیلات آنها در حدود سیکل باشد با برگ خاتمه خدمت ویا معافی مورد احتیاج است تلفن ـ ۶۲۷۲۷۰
۱ـ۲ آ ـ ۱۰۳۷۴

یک پرستار زن برای نگهداری سه بچه احتیاج است علاقمندان با شماره ۸۸۴۱۶۰ تماس بگیرند
۱ـ۳ آ ـ ۷۱۸۹۶

مؤسسه تزئین برای فروش تزئینات

ساختمان تعدادی فروشنده زن و مرد باحقوق ثابت وپورسانتاژ استخدام می نماید ـ لاله زار نوساختمان شماره ۳ بنیاد فرهنگی البرز شماره ۳۱ تلفن : ۳۱۱۱۸۳

عده‌ای خواننده و نوازنده آماتور جهت برنامه‌های هنری پذیرفته میشوند بین سه راه شاه چهارراه کاخ بالای بانك سپه طبقه اول
کانون هنرمندان
۱ـ۶ آ ـ ۱۰۱۹۴

بدونفر دوشیزه یا بانو که تسلط کامل به ماشین نویسی فارسی و لاتین و اموردفترداری و سکرتری داشته باشند باحقوق مکفی برای تمام وقت مورد نیاز است داوطلبان میتوانند برای کسب اطلاع بیشتر همه روز از ساعت ۴٫۳۰ الی ۷٫۳۰ باشماره ۴۸۸۹۸ تماس بگیرند.
۱ـ۶ آ ـ ۲۸۷۶۵

چوبکار استخدام میشود گراورسازی زانیچ خواه بمکارگر چوبکار احتیاج دارد لالمزار کوچه ممتاز تلفن ۳۹۳۸۴۵
۱ـ۲ آ ـ ۷۲۱۴۸

پیشخدمت موردنیازاست میدان کاخ تخت جمشید شماره ۳۶ طبقه دوم از ساعت ۳ تا ۷ بعدازظهر مراجعه شود

دوشیزه یا بانوی دیپلمه برای نویسندگی تمام وقت باتعهد ۳ سال کار استخدام میشود تلفن ۸۳۷۰۰۴

آگهی استخدام

زن وشوهر ۴۰ ساله بدون بچه مردجهت رانندگی و زن جهت کار منزل با محل سکونت تمام وقت نیازمندیم واجدین شرایط به تلفن ۳۱۱۲۳۱ یا راهنمای ۱۰۱۸ اطلاعات مکاتبه نمایند .

مبل ادوارد
به یك کارگر با تجربه خراط برای کار نیازمندیم ایرانشهر شمالی شماره ۱۶۸

شرکت سهامی فیروز جهت عرضه ومعرفی محصولات بهداشتی خود به بیمارستانها وپزشکان به یک بانو یا دوشیزه (نرس) با مشخصات ذیل نیازمند است :
آشنا بزبان انگلیسی ـ دارا بودن گواهی نامه رانندگی
واجد شرایط پس از استخدام از حقوق ومزایای جالب توجه استفاده خواهد کرد . از علاقمندان خواهشمنداست برای انجام مصاحبه حضوری به تلفنهای ۳ـ ۸۲۸۱۳۱ فرعی ۲۱۸ مراجعه فرمایند .
آ ـ ۷۲۴۵۸

آگهی استخدام
دونفر کارگر باسابقه برای کادر لوله کشی وجوشکاری لوله های آب وبخار کارخانه مورد نیاز است .
واجدین شرایط بتلفن های ۲۲۳۷۳ و ۲۰۴۱۹ مراجعه فرمایند .
آ ـ ۲۴۹۲ ۷

نمایندگی یکی از معروفترین لوازم آرایش فرانسه برای معرفی و فروش محصولات خود که فقط در چند فروشگاه درجه اول بفروش میرسد، دوشیزه و یا بانوئی خوش برخورد وآشنا به یکی از زبانهای انگلیسی ویا فرانسه را استخدام مینماید.
اشخاصیکه در رشته آرایش تخصصی داشته باشند حق تقدم دارند . علاقمندان با راهنمای شماره ۱۰۲۲ روزنامه اطلاعات مکاتبه نمایند .
۱ـ۲ آ ـ ۷۲۴۶۰

دکتر داروساز نیازمندیم تلفن ـ ۹۵۱۵۴۴
۱ـ۲ آ ـ ۲۹۸۸۳

استخدام ماشین نویس
ماشین نویس بسیار ورزیده با حداقل سه سال سابقه ماشین نویسی برای کار تمام وقت استخدام میشود طالبین به تلفنهای ـ ۷۸۱۴۴۲ ـ ۷۸۱۴۴۱ ـ ۷۸۱۲۹۸ مراجعه نمایند .
۱ـ۲ آ ـ ۷۲۴۳۶

یك شرکت تجارتی معتبر
برای تکمیل کادرفروش ومراجعه به فروشگاههای مربوطه به عده‌ای ویزیتور فعال نیازمند است .
شرایط : سن بین ۲۲ تا ۳۵ سال .
داشتن برگ معافی یادفترچه پایان خدمت .
متقاضیانی که دارای سوابقی باشند تقدم خواهندداشت .
داوطلبین مشخصات کامل خود را همراه یک قطعه عکس با ذکر جمله(مربوط به استخدام ویزیتور) .
در پشت پاکت به آدرس صندوق پستی ۱۹۳ تهران ارسال دارند .
۱ـ۲ آ ـ ۷۲۷۰۶

قالبساز نیازمندیم تلفن ـ ۵۳۱۷۸٤
آ ـ ۱۰۴۶۰

راننده ۲ شخصی متاهل با تجربه استخدام میشود شاهرضا رامسر ـ شماره ۷۸
آ ـ ۷۲۶۶۶

شرکت سهامی تولید دارو به یکنفر دوشیزه یا بانوی دیپلمه که آشنائی کامل بماشین نویسی فارسی و لاتین داشته باشد نیازمند است .
نشانی : خیابان نادری پلاک ۲۴۹
آ ـ ۷۲۵۸۰

جویای کار

حسابدار دیپلمه
با سابقه جویای کار است تلفن ۳۱۵۰۴۰

مامور ترانسپورت با شش سال سابقه جویای کار میباشد با تلفن ۳۵۲۸۷۱ مکالمه فرمائید
۱ـ۲ آ ـ ۲۹۷۱۱

راننده جوان ، متاهل با گواهی نامه دوم همگانی باسابقه آماده کار در تهران وشهرستانها تلفن ۷۵۰۰۳۹
آ ـ ۲ ۹۸۹۷

لیسانس حسابداری باسابقه
دهسال جویای کاراست راهنمای ۱۰۲۱ اطلاعات تلفن ۳۱۱۲۳۱
۱ـ۲ آ ـ ۲۹۷۸۳

راننده پایه دو همگانی
باسواد متاهل وخدمتکار زنکه بامور کودکستان و دبستان آشنائی دارند تمام وقت آماده کارند تلفن ۵۳۴۰۱۰
۱ـ۲ آ ـ ۱۰۴۶۶

جوانی با معافی دائم گواهینامه ۲ شخصی متاهل بادهسال سابقه آشپزی ایرانی وفرنگی جویای کار راهنمای ۱۰۲۳ اطلاعات تلفن ۳۱۱۲۳۱
آ ـ ۲۹۹۱۳

جوانی با دیپلم طبیعی ومعافی وگواهینامه رانندگی جویای کار است تلفن ۷۵۰۹۷۸

راننده شخصی باسوادآماده کار ۴۴۲۱۲
۱ـ۲ ا ـ ۱۳۷۷

دانشجوی زبان از ۲ بعد از ظهر ببعد جویای کار ۶۲۲۳۰۶

گمشده

چون پنجفقره سفته های مشروحه ذیل اولی مبلغ ۱۶۰۰۰ ریال عهده آقای علی هاشم تحویلدار بسررسید ۱۷ر۱۱ر۵۰ دومی مبلغ ۱۰۵۰۵ ریال ـ ۲۳ر۱۲ر۵۰ عهده آقای اکبر زابلی ۷۰۰۰ ریال ۱۰ر۱۱ر۵۰ و ۷۰۰۰ ریال ۱۰ر۱۲ر۵۰ و ۹۶۵۵ ریال ۱۵ر۱ر۵۰ هرسه عهده آقای امیر هراتی بحواله کرد اینجانب ابراهیم گرانفر مفقود گردیده است مراتب باطلاع عموم رسیده کلیه سفته های فوق بدون ارزش میباشد.
ابراهیم گرانفر
آ ـ ۷۲۶۵۸

چک شماره ۱۸۷۹۸ عهده بانك بازرگانی شعبه سیروس حسابجاری ۹۸۶ به مبلغ ۶۰۰۰ ریال مفقود شده از درجه اعتبار ساقط است .
آ ـ ۲۹۷۹۳

درتاریخ ۱۸ر۹ر۵۰ تعدادی اوراق واسناد و سفته‌های سفید بامضاء بدون تاریخ بمبلغ یک میلیون ریال که ازماشین اینجانب اردشیر شریفی بسرقت رفته واز درجه اعتبار ساقط است .
آ ـ ۲۹۸۰۳

چک صادرات حقوقی ۵۴۱۸۰۰ بمبلغ ۱۲۵۰۰ ریال بسررسید ۹ر۱۱ر۵۰ مفقود شده از درجه اعتبار ساقط است از یابنده تقاضا میشود با تلفن ۷۵۲۷۷۴ تماس حاصل نمایند .
آ ـ ۲۲۷۴ ۷

۲۳ برگ از دسته چک شماره حساب ۳۹۲ بانك پارس شعبه نواب مفقود شده واز درجه اعتبار ساقط است .
حبیب اله جندقی سمنانی
آ ـ ۲ ۹۷۷

چک شماره ۴۸۶۵۴۴ بانك تهران شعبه تخت جمشید بمبلغ ۵۰۰۰ ریال تاریخ ۳۰ر۱۱ر۵۰ مفقود گردیده از درجه اعتبار ساقط است از یابنده تقاضا میشود با تلفن ۷۵۲۷۷۴ تماس بگیرند .
آ ـ ۷۲۲۷۴

دسته چک حساب شماره ۱۱۷۰ بانک ملی شعبه آریامهر بانضمام شناسنامه اینجانب حسن صفدری وسندمالکیت وشناسنامه بنام مهری نیکدستی درحوالی خیابان اکبرآباد خرمشهر مفقودشده از یابنده تقاضا داریم به آدرس خیابان بیست و سوم لواش پزی اصفهانی و یا به آدرس آریاشهر ۱۸ متری دوم کاظم آباد لواش پزی اصفهانی ویا به تلفن ـ ۹۷۴۴۸۳ اطلاع ومژدگانی دریافت دارد .

آموزشگاهها

تعلیم رانندگی
آموزشگاه رانندگی تشکری خیابان خیام ـ تلفن ۲۳۵۵۵

هنرستان فنی پرستو
مرکز آموزش صحیح رانندگی مکانیکی ترافیک مجهز به بهترین و مدرنترین وسایل آموزش با مربیان ورزیده و بدون اتلاف وقت با هزینه کم نشانی چهارراه گمرک شاهپور تلفن ۲۳۹۱۶

دوزندگی
آموزشگاه خیاطی والیا عباس آباد فرح شمالی تلفن ۷۶۰۰۹۴
آ ـ ۹۳۶۳

تدریس خصوصی

انگلیسی وآلمانی
ساعتی ۵۰ یرال
تلفن ۶۶۳۷۶۰

ترجمه متون انگلیسی فرانسه . آلمانی تلفن ۳۱۳۰۹۴

فیزیک شیمی ریاضیات رسم فنی با تضمین قبولی تلفن ۶۶۳۰۳۴
آ ـ ۹ ۷۳۸

فیزیك،شیمی، ریاضیات در پنج جلسه توسط دانشجویان پلی تکنیك تهران با تضمین قبولی تلفن ۳۵۴۶۹۲

ریاضیات.فیزیك .شیمی
توسط دانشجوی مجرب سال چهارم پلی تکنیک تهران تلفن ـ ۷۵۰۰۷۲۹

ریاضیات فیزیک ـ شیمی ـ رسم فنی زبان توسط دانشجویان فنی و پلی تکنیک با تضمین قبولی تلفن ۹۷۳۳۷۸
۱ـ۳ آ ـ ۲۹۴۶۵

فیزیک شیمی ریاضیات رسم فنی با تضمین قبولی تلفن ۶۶۳۰۳۴
۱ـ۱۰ آ ـ ۱۰۳۸۸

ریاضیات توسط دبیر تلفن ـ ۹۶۱۴۵۵
۱ـ۱۰ آ ـ ۱۰۳۹۲

تدریس خصوصی
فیزیک ، شیمی ، ریاضیات ، ادبیات وسیله دانشجویان دانشگاه تهران امور دانشجوئی دانشگاه تهران تلفن ۴۷۰۶۷
۱ـ۵۹ آ ـ ۷۲۰۹۶

دانشگاه صنعتی آریامهر جهت تدریس فیزیك شیمی ـ ریاضیات و رسم فنی
وزبان ورزیده ترین دانشجویان را در هررشته معرفی مینماید لطفا در ساعات اداری با تلفن ۷ـ ۹۷۲۰۰۰ داخلی ۲۳۶
آ ـ ۱۰۰۴۸

انگلیسی مکالمه کوتاه مدت برای کارمند بورسیه بازرگانی توسط بانوی انگلیسی زبان ۶۲۷۲۵۸
۱ـ۳ آ ـ ۱۰۴۵۱

تدریس مکالمه زبان توسط دانشجوی زبان تحصیل کرده در انگلستان تلفن ۶۶۵۲۲۴
۱ـ۲ آ ـ ۱۰۴۶۷

ریاضیات دبیرستانی وعالی ـ زبان ـ فیزیک و شیمی توسط دانشجویان دختر و پسر سال پنجم فنی ۶۶۱۶۶
۱ـ۲ آ ـ ۲۹۹۰۵

آگهیهای متفرقه

اسنادلاوصولی خریداریم ۳۵۱۶۱۷

نصب قلك تلفن فوری تلفن ۳۵۵۵۱۲

سرویس نومان
Naumann
چرخهای خیاطی وگلدوزی
تلفن : ۶۶۲۵۴۵

میتسوبیشی
هواکش هیتاچی

بورس هواکش ـ مالکی ـ دروازه دولت تلفن ۸۳۵۵۸۷
هواکش هیتاچی ومیتسوبیشی
وساعت پس از اطلاع تلفنی شما نصب میشود

قابل توجه شرکتهای ساختمانی
پمپ دنده‌ای مخصوص کشیدن قیر
شرکت کوشش
سعدی شماره ۶۹۲ تلفن ۳۰۳۷۴۹ ۳۱۲۴۶۷

داروخانه‌ها

داروخانه مهران
خیابان شیروخورشید چهارراه استخر تلفن ۹۵۴۰۰۷

گاز

ایران گاز
پخش گاز
۸۳۷۱۳۱
تعمیرات
۸۲۳۰۵۱ـ۵۳
قبول سفارش همه روزه
از ۷ صبح الی ۱۱ شب
نمایندگی مرکزی خیابان شاهرضا شماره ۳۳۰

BUTANE
بوتان
شرکت بوتان
از ۷ صبح تا ۹ شب
پخش گاز
۹۵۳۰۵۱

اسا گاز
۸۲۴۰۲۱

پرسی گاز
گازوسرویس
غرب خیابان پهلوی
۹۶۳۰۲۱ الی ۹۶۳۰۲۵
از ۷ صبح تا ۷ شب
شرق خیابان پهلوی
۸۲۲۰۲۵ الی ۸۲۲۰۲۱
۸۳۰۰۳۵ الی ۸۲۰۰۳۱
از ۷ صبح تا ۱۰ شب
تلفن مخصوص تعمیرات ۸۲۶۷۴۰

برنامه سینماها

★ **فرودگاه ـ رنگی ـ برت‌لنکستر ـ دین‌مارتین**
شهرفرنگ (۶۲۷۶۲۸) ۱۱ـ ۳۰ر۲ ـ ۵ ـ ۳۰ر۷ ـ ۱۰
★ **جاسوسه ـ رنگی ـ راك هودسن ـ جولی‌اندروز**
اتلانتیك (۶۲۷۱۷۱) ۱۱ ـ ۳۰ر۲ ـ ۵ ـ ۳۰ر۷ ـ ۱۰
★ **وکیل مدافع ـ رنگی ـ باری‌نیومن**
رادیوسیتی (۴۳۲۲۰) ۱۵ر۱۱ ـ ۳ ـ ۱۵ر۵ ـ ۳۰ر۷ـ۴۵ر۹
★ **قصه عشق ـ رنگی ـ رایان‌اونیل ـ الی‌مك‌گرو**
دیاموند (۸۲۸۴۰۰) ۱۵ر۱۱ـ ۳۰ر۳ـ ۳۰ر۵ ـ ۳۰ر۷ـ ۴۵ر۹
★ **نخستین شکوفه عشق ـ رنگی ـ جیانی‌موراندی**
شهرقصه (۶۲۷۲۹۰) ۱ر۱ـ۲ـ۴ـ۶ـ۸ـ۱۰
★ **زندگی برای عشق ـ رنگی ـ دایان کانن**
امپایر (۶۲۳۹۴۲) ۱۵ر۱۱ ـ ۳۰ر۳ ـ ۳۰ر۵ ـ ۳۰ر۷ ـ ۴۵ر۹
★ **فضانورد اجباری ـ رنگی ـ دون‌مانس**
سینه‌موند (۴۸۳۲۲) ۱۱ـ۳ـ۵ـ۷ـ۹
★ **دوساتیریکون ـ رنگی ـ چیچو و فرانگو**
سانترال (۴۸۶۸۶) ۱۱ ـ ۱ ـ ۳ ـ ۵ ـ ۷ ـ ۱۵ر۹
متروپل (۳۱۹۴۱۰) ۳۰ر۱۰ ـ ۳۰ر۱۲ ـ ۳۰ر۲ ـ ۳۰ر۴ ـ ۳۰ر۶ ـ ۴۵ر۸
رویال (۹۲۹۷۸۵) ۱۰ ـ ۱۲ ـ ۲ ـ ۴ ـ ۶ ـ ۸ ـ ۱۵ر۱۰
گلدن سینی (۶۶۳۲۶۹) ۳۰ر۱۱ ـ ۳۰ر۳ ـ ۳۰ر۵ ـ ۳۰ر۷ ـ ۴۵ر۹
★ **تابستان داتو ـ رنگی ـ مایکل داگلاس**
بولیدور (۲۶۳۱) ۱۵ر۱۱ـ۳۰ر۳ ـ ۳۰ر۵ـ۳۰ر۷ـ۳۰ر۹
★ **غریبه ها ـ رنگی ـ جك لمون ـ سندی‌دنیس**
ب . ب (۸۲۹۶۴۱) ۳۰ر۱۰ـ۲ـ۴ـ۶ـ۸ـ۱۰
★ **دنیای برادران گریم ـ رنگی ـ لارنس‌هاروی**
تخت جمشید (۴۳۵۵۰) ۴۰ر۲ ـ ۵ـ ۱۵ر۷ـ ۳۰ر۹
★ **مردی که از آن روی دشتها آمد ـ رنگی ـ چارلز برونسون**
مولن‌روژ (۷۵۲۹۲۹) ۱۱ ـ ۳ ـ ۱۵ر۵ ـ ۳۰ر۷ ـ ۴۵ر۹
دیانا (۴۷۳۶۵) ۱۱ ـ ۳ ـ ۱۵ر۵ ـ ۳۰ر۷ ـ ۴۵ر۹
کریستال (۳۱۷۶۷۵) ۳۰ر۱۰ ـ ۲ ـ ۱۵ر۴ ـ ۳۰ر۶ ـ ۴۵ر۸
مهتاب (۴۷۷۷۷) ۳۰ر۱۰ ـ ۳۰ر۲ ـ ۴۵ر۴ ـ ۷ ـ ۱۵ر۹
اسکار (۹۵۰۸۹۸) ۱۰ ـ ۲ ـ ۱۵ر۴ ـ ۳۰ر۶ ـ ۴۵ر۸
★ **رشید ـ بهروز وثوق ـ زری خوشکام**
نیاگارا (۶۶۵۳۰۷) ۱۱ـ ۱ـ ۳ـ ۵ـ ۷ـ ۱۵ر۹
کاپری (۴۸۴۰۱) ۱۱ـ ۱ـ ۳ـ ۵ـ ۷ـ ۹
میامی (۷۵۴۳۲۹) ۱۱ـ ۱ـ ۳ـ ۵ـ ۷ـ ۹
سیلوانا (۳۹۳۷۷۷) ۳۰ر۱۰ـ۳۰ر۲ـ ۳۰ر۴ـ۳۰ر۶ـ۳۰ر۸
الوند (۳۵۶۵۳۸) ۳۰ر۱۰ ـ۳۰ر۲ـ۳۰ر۴ ۳۰ر۶ ـ۳۰ر۸
رویا (۳۰۳۱۷۹) ۳۰ر۱۰ ـ ۳۰ر۲ـ ۳۰ر۴ـ ۳۰ر۶ـ ۳۰ر۸
سیلورسینی (۸۶۱۲۰۵) ۳۰ر۱۰ـ۳۰ر۲ـ ۳۰ر۴ـ ۳۰ر۶ـ ۳۰ر۸
مارلیک (۹۶۳۶۱۶) ۳۰ر۱۱ـ ۳۰ر۳ـ ۳۰ر۵ـ ۳۰ر۷ـ ۳۰ر۹
فردوسی (۳۱۵۷۸۴) ۱۰ـ ۱۲ـ ۲ـ ۴ـ ۶ـ ۸
کیهان (۹۵۷۳۶۰) ۹ـ ۱۱ـ ۱ـ ۳ـ ۵ـ۷ـ۹
ری (۲۲۵۷۸) ۹ـ ۱۱ـ ۱ـ ۳ـ ۵ـ ۷ـ ۹
ارانوس (۲۷۹۷۱) ۱۰ـ ۱۲ـ ۲ـ۴ـ ۶ـ ۸
★ **نقره داغ ـ ناصر ملك مطیعی ـ ایرج قادری**
رکس (۳۱۵۲۹۳) ۳۰ر۱۰ ـ ۳۰ر۲ ـ ۳۰ر۴ ـ ۳۰ر۶ ـ ۳۰ر۸
آسیا (۴۲۹۰۹) ۱۱ ـ ۱ ـ ۳ ـ ۵ ـ ۱۵ر۷ ـ ۳۰ر۹
شهوند (۳۵۴۰۴۰) ۳۰ر۱۰ ـ ۳۰ر۲ ـ ۳۰ر۴ ـ ۳۰ر۶ ـ ۳۰ر۸
لیدو (۹۵۱۲۸۲) ۱۰ ـ ۱۲ ـ ۲ـ۴ـ ۶ ـ ۸
رنگین کمان (۷۵۶۷۶۰) ۱۰ ـ ۱۲ ـ ۲ ـ ۴ ـ ۶ ـ ۸
همای (۳۱۱۶۶۹) ۳۰ر۱۰ ـ ۳۰ر۲ ـ ۳۰ر۴ ـ ۳۰ر۶ ـ ۳۰ر۸
ژاله (۳۰۴۱۲۰) ۳۰ر۱۰ ـ ۳۰ر۲ ـ ۳۰ر۴ ـ ۳۰ر۶ ـ ۳۰ر۸
پاسارگاد (۷۹۲۷۸۲) ۹ ـ ۱۱ ـ ۱ ـ ۳ ـ ۵ ـ ۷ ـ ۹
توسکا (۵۸۵۴۴) ۳۰ر۱۰ ـ ۳۰ر۲ ـ ۳۰ر۴ ـ ۳۰ر۶ ـ ۳۰ر۸
چرخ و فلك (۹۵۰۵۵۸) ۱۰ ـ ۱۲ ـ ۲ـ ۴ ـ۶ ـ۸
المپیا (۹۵۶۷۹۶) ۱۱ ـ ۱ـ ۳ـ ۵ ـ ۷ ـ ۹
فیروزه (۷۵۷۶۶۹) ۹ ـ ۱۱ ـ ۱ ـ ۳ـ ۵ـ ۷ـ ۹
ماندانا (۷۹۹۸۲) ۳۰ر۱۰ ـ ۳۰ر۲ ـ ۳۰ر۴ ـ ۳۰ر۶ ـ ۳۰ر۸
شرقی (۵۴۰۲۴) ۳۰ر۱۰ـ ۳۰ر۲ ـ ۳۰ر۴ـ ۳۰ر۶ـ ۳۰ر۸
★ **انتقامجو ـ رنگی ـ فرناندو سانچو**
ایفل (۲۱۱۴۷۷) ۱۰ـ۱۲ـ۳ـ۵ـ۷ـ۹
★ **برباد رفته ـ رنگی ـ کلارك‌گیبل**
ادئون (۳۱۸۱۱۸) ۱۰ـ ۴۵ر۱ـ ۳۰ر۵ ـ ۱۵ر۹
★ **قتل دیشب اتفاق افتاد ـ رنگی ـ رافدالونه**
پولی (۷۵۷۷۷۷) ۱۱ـ۳ـ۳۰ر۵ـ۳۰ر۷ـ۳۰ر۹
★ **مقتول فراری ـ رنگی ـ لوئی‌دوفونس**
پارامونت (۴۸۳۲۱) ۱۵ر۱۱ـ ۳۰ر۳ـ ۳۰ر۵ـ ۳۰ر۷ـ ۳۰ر۹
★ **کندی ـ رنگی ـ مارلون براندو ـ ریچاردبرتون**
سینما ونک (۶۲۹۰۱۶) ۱۱ـ۱۵ر۲ـ۳۰ر۵ـ۴۵ر۷ـ۱۰
★ **قیام در بازداشتگاه نازی ـ رنگی**
سهیلا (۳۱۶۴۲۴) ۳۰ر۱۰ـ ۳۰ر۲ـ ۳۰ر۴ ـ۳۰ر۶ـ۳۰ر۸
★ **عزیزقرقی ـ منوچهر صادقپور ـ فریده نصیری**
اونیورسال (۶۶۶۹۵۳) ۱۱ـ ۳ـ ۵ـ ۱۵ر۷ـ ۳۰ر۹
پاسیفیک (۷۵۳۳۱۱) ۳۰ر۱۱ ـ ۳۰ر۱ ـ ۳۰ر۳ ـ ۳۰ر۵ ـ ۳۰ر۷ ـ ۹ر۰
ایران (۳۱۶۳۵۴) ۳۰ر۱۰ ـ ۳۰ر۲ـ ۳۰ر۴ـ ۳۰ر۶ـ ۳۰ر۸
ساینا (۳۵۲۴۴۲) ۱۰ـ ۱۲ـ ۲ـ ۴ـ ۶ـ ۸
تیسفون (۹۵۸۸۸۲) ۹ـ ۱۱ـ ۱ـ ۳ـ ۵ـ ۷ـ ۹
مراد (۷۵۳۳۸۲) ۹ـ۱۱ـ۱ـ۳ـ۵ـ۷ـ۹
موناکو (۷۹۵۵۷۶) ۱۰ـ ۱۲ـ ۲ـ ۴ـ ۶ـ ۸
داریوش (۲۶۲۶۵) ۹ـ ۱۱ـ ۱ـ ۳ـ ۵ـ ۷ـ ۹
آستارا (۸۷۴۰۲۲) ۳۰ر۱۰ـ ۳۰ر۲ـ ۳۰ر۴ ـ ۳۰ر۶ـ۳۰ر۸
پرسپولیس (۵۸۱۰۸۳) ۹ـ ۱۱ـ ۱ـ ۳ـ ۵ـ ۷ـ ۹
کارون (۹۵۱۰۶۵) ۱۰ـ ۱۲ـ ۲ـ ۴ـ ۶ـ ۸
دریا (۷۹۱۷۴۶) ۱۰ ـ ۱۲ـ ۲ـ ۴ـ ۶ـ ۱۵ر۸
مونت‌کارلو (۷۹۷۴۱) ۴۵ر۱۰ ـ ۴۵ر۱۲ ـ۴۵ر۲ـ ۴۵ر۴ ـ ۴۵ر۶ـ ۹
★ **در ته استخر ـ رنگی ـ کارول بیکر**
کسری (۸۲۶۹۲۹) ۳۰ر۱۰ـ۲ـ۴ـ۶ـ۸ـ۱۰
بولوار (۶۶۰۲۹۲) ۱۱ـ۲ـ۴ـ۶ـ۸ـ۱۰
درایوین‌ونک (۶۲۲۵۵۷) ۱۵ر۵ ـ ۱۵ر۷ ـ ۱۵ر۹
★ **بیوه عصیانگر ـ رنگی ـ آنتونی کوئین**
پلازا (۴۴۲۵۵) ۱۱ـ ۳ـ ۵ـ ۱۵ر۷ـ ۳۰ر۹
★ **مادر هند ـ رنگی ـ راجندوکومار**
حافظ (۳۹۱۰۷۴) ۳۰ر۱۰ ـ ۳۰ر۲ـ۳۰ر۴ـ۳۰ر۶ـ۳۰ر۸
★ **ترینیتی ـ رنگی ـ ترنس‌هیل**
برلیان (۳۵۳۵۲۵) ۹ـ۱۱ـ۳ـ۵ـ۷ـ۹
تاج (۳۱۳۸۶۴) ۱۰ـ۱۲ـ۲ـ۴ـ۶ـ۸ـ۱۵ر۱۰
★ **لاله زرد ـ چیچو و فرانکوعلیه اس‌اس ـ رنگی**
دنیا (۳۹۳۸۱۲) ۱۰ـ۱۲ـ۲ـ۴ـ۱۵ر۶ـ۱۵ر۸
★ **قسمت ـ ظهوری ـ نیلوفر**
خورشید نو (۳۹۳۵۷۸) ۹ـ۱۱ـ۱ـ۳ـ۵ـ۷ـ۹
★ **آدمك ـ رنگی ـ زری خوشکام**
مازستیک (۶۶۸۴۶۱) ۱۱ـ ۳ـ ۵ـ ۷ـ ۹
★ **شزم ـ رنگی ـ جان‌وین**
گلدیس (۶۲۸۷۱۳) ۳۰ر۳ ـ ۳۰ر۵ ـ ۳۰ر۷
★ **میعادگاه گناه ـ رنگی ـ ژان‌سورل**
پارک (۳۱۹۶۳۷) ۹ـ ۱۱ـ ۱ـ ۳ـ ۵ـ ۷ـ ۹
★ **یك دولار سوراخ شده ـ بیگانگان**
ستاره (۵۳۹۷۲۱) ۹ـ۱۱ـ۱ـ۳ـ۵ـ۷ـ۹
★ **چتربازان میایند ـ رنگی ـ برت‌لنکستر**
پردیس (۳۰۴۲۵۹) ۹ـ۱۱ـ۱ـ۳ـ۵ـ۷ـ۹
★ **دزدویك‌هالو ـ بزرگترین داستان عالم**
البرز (۳۰۴۲۵۸) ۳۰ر۸ . ۳۰ر۱۲ ـ ۳۰ر۴ ـ ۳۰ر۸ ـ ۳۰ر۱۰
سانس انگلیسی
گلدیس ساعت ۳۰ر۹ فیلم شزم
درایوین ونک ۱۵ر۵ ـ ۱۵ر۷ ـ ۱۵ر۹ (درته استخر)
★ **تئاترها**
تالار ۲۵ شهریور : فرفره‌ها و سگی در خرمن‌جا
کارگردان : عباس جوانمرد
با شرکت : علی‌نصیریان ـ رقیه‌چهره‌آزاد ـ حسین کسبیان ـ خسرو شجاع‌زاده و آذرفخر
شروع ۸½ بعدازظهر
تلفن رزرو ۲۵۴۴۴۴ ـ ۵۳۰۸۷۱

استخدام
شیمیست ومهندس شیمی
یک کارخانه بزرگ تولیدی بچندنفر
مهندس شیمی و شیمیست
جوان با حقوق مکفی وشرائط زیر نیازمنداست .
ـ فارغ‌التحصیل رشته شیمی یا مهندس شیمی
از دانشکده های داخلی فارغ‌التحصیل سال ۱۳۴۷ ببعد
ـ دارای ورقه خاتمه خدمت یا معافیت پزشکی .
ـ از داوطلبان خواهشمندیم تقاضای خود را با ذکر مشخصات ، آدرس دقیق وشماره تلفن همراه یک قطعه عکس تا اول بهمن ماه ۱۳۵۰ به آدرس :
تهران ـ صندوق پستی ۳۴۶۷ ارسال نمایند
وروی پاکت جمله (مربوط به استخدام شیمیست و مهندس شیمی) راقید فرمایند .

کلاس خیاطی
دوره جدید کلاسهای خیاطی کاخ دانش تشکیل میشود کاخ دانش نماینده رسمی مدرسه گرلاوین پاریس در ایران است وبه فارغ‌التحصیلان پس ازگذراندن امتحانات دیپلم گرلاوین پاریس داده خواهد شد. قبلا نامنویسی فرمائید.
کلاس تکنیسین برق وفشارقوی
دوره جدید کلاس تکنیسین برق وفشار قوی تشکیل میشود مجهزترین وسائل برای آموزش این فن در این کلاس آماده گردیده است و استادان فارغ‌التحصیل از آلمان تعلیم در این کلاس را بعهده خواهند داشت. قبلا نامنویسی فرمائید.
کلاس حسابداری ودفترداری دوبل
دوره جدید کلاس حسابداری و دفترداری دوبل زیرنظر استاد محترم آقای حمیدی تشکیل میشود . در این کلاس فن دفترداری وحسابداری را فرا خواهید گرفت . قبلا نامنویسی فرمائید .
کلاس منشیگری
دوره جدید کلاس منشیگری کاخ دانش از ۲۶ر۱۰ر۵۰ تشکیل میشود. نامه‌نگاری حسابداری. بایگانی . ماشین‌نویسی فارسی و لاتین و قوانین اجتماعی قسمتی از دروس این کلاس است. قبلا نامنویسی فرمائید.
کاخ دانش
خیابان نادری پاساژ معتمد خیابان فرانسه. کوچه‌مرجان

KHAVAR
خاور

آگهی استخدام دیپلمه هنرستان ـ تکنیسین
شرکت سهامی اتومبیل سازی خاور به دو نفر کارمند جهت‌دائره سرویس‌خود که‌بزبان‌انگلیسی یا آلمانی آشنائی داشته باشند احتیاج دارد .
۱ـ حداکثر سن ۲۵ سال
۲ـ تجربه کافی در امور اتومبیل
۳ـ استعداد کافی در امور فنی
پذیرفته شدگان بعداز طی دورر آموزشی تحت نظر متخصصین فنی باسمت بازرس تعمیرگاه و متخصص فنی مشغول بکار خواهند شد .
داوطلبان بایک قطعه عکس به کارگزینی شرکت واقع در خیابان سعدی جنوبی پلاک ۵۲۱ اطاق ۳۰۳ مراجعه نمایند.
شرکت سهامی اتومبیل سازی خاور

آگهی استخدام انباردار
کارخانجات پرستیران برای انبار مرکزی خود واقع در کیلو متر ۱۸ جاده کرج (محل کارخانه) یکنفر انباردار با تجربه ووارد بامور انبارداری جدید و یکنفر کمك انباردار را با حقوق و مزایای مکفی استخدام مینماید لطفا مشخصات خود رابا يك قطعه عکس بەآدرس خیابان شاهرضاچهارراه کالج شماره ۱۹۲ ـ ارسال فرمائیدتااز شمابرای مصاحبه دعوت بعمل آید مفاد نامه ها محرمانه تلقی خواهد شد و مدارك افرادی که واجدشرایط نباشند به‌آدرس خودشان مرجوع خواهد گردید .

آژانس موزیك تاتار
دعوت شما را میپذیرد تلفن ۴۸۷۵۴

شرکت جنرال تولز
یك نفر میکانیك درجه یك اتومبیل که انگلیسی نیز بداند برای قسمت فروش لوازم کاراژ با حقوق بسیار خوب استخدام مینماید از ساعت ۸ صبح تا ۵ بعد از ظهر شخصا به محل شرکت در خیابان آیزنهاور بعد از دانشگاه آریامهر شماره ۶۴۱ مراجعه فرمائید

آگهی استخدام
یکی از موسسات بزرك تولیدی به چند دیپلمه برای کار فروشندگی که از عهده سپردن تضمین ملکی بمبلغ یك میلیون ریال برآیندوواجد شرایط زیر باشند احتیاج دارد .
۱ ـ انجام خدمت وظیفه یا معافیت غیر طبی
۲ ـ داشتن دیپلم کامل متوسطه در رشته های ریاضی یا طبیعی .
۳ ـ سن حداقل ۲۴ و حداکثر ۲۶ سال
۴ ـ دارای گواهینامه رانندگی پایه‌دوم شخصی
داوطلبان میتوانند درخواست کارخود رابضمیمه فتوکپی مدارك ویك قطعه عکس و ذکر نشانی کامل و شماره تلفن بوسیله صندوق پستی شماره ۱۲۹۷ـ۱۲ ارسال دارند .

دفتر ماشین حساب همه‌رامیرسد
ماشین حساب الکترونیکی ۱۲ رقمی بوزیکوم
۱۹۶۰۰ ریال
شرکت دفتر ماشین تلفن ۸۳۹۳۵۵ و ۸۳۹۶۴۰

فروش فوق العاده کورش

رمستانی

بلوز تریکو زنانه از اکریلیک و موهر	۲۵۰ ریال
ژاکت و اشارپ زنانه سرهم از موهر	۳۵۰ "
تونیک تریکو یقه گشاد از موهر	۳۵۰ "
پیراهن تریکو کرکی زنانه در مدلهای مدروز با آستر	۶۰۰ "
دامن زنانه پشمی یا چرم مصنوعی	۲۰۰ "
لباس منزل زنانه از پارچه کرکی	۱۸۰ "
شورت زنانه (تدی)	۴۰ "
زیرپوش زنانه تریومف ساخت آلمان	۱۰۰ "
فرش و قالیچه خودرنگ مشهد متر مربع	۹۰۰ "
سرویس میوه خوری ۷ پارچه ملامین	۱۰۰ "
قاشق و چنگال غذاخوری استنلس ۱۲ عدد	۱۰۰ "
دیگ زودپز ۶ لیتری یونیک	۹۹۰ "
کارد آشپزخانه تیغه زنگ نزن	۱۱ "
بیگودی برقی ۲۰ عددی	۱۹۰۰ ریال
اطو برقی اتوماتیک	۵۰۰ "
لامپ ۶۰ وات توشیبا و تنگسترام	۱۰ "
شعله پخش کن اجاق گاز	۱۰۰ "
حوله دستی دورو ۹۰ × ۵۰	۵۰ ریال
بالش از پر مرغ با دورویه ۶۰ × ۴۵	۲۵۰ "
توپ فوتبال سیاه و سفید خارجی سوزنی	۱۷۰ "
توپ پینگ پنگ ۳ عدد	۱۰ "

کاست ضبط شده استریولیما LIMA	۲۵۰ ریال
نوار ضبط شده استریو LIMA	۳۵۰ "
گوشواره حلقه ای خارجی	۱۰۰ ریال
گوشواره حروفی خارجی	۱۰۰ "
کلاه جیر زنانه (کپی)	۲۳۰ "
کفش ورنی دخترانه ۲۵ تا ۳۷ - نمره ای	۸ "
کفش نیمه پوتین جیر زنانه	۲۰۰ "
چهار جفت جوراب هلانکا پسرانه	۵۰ ریال
پیراهن پوپلین پسرانه با یقه کراواتی	۵۰ "
کاپشن پسرانه	۳۹۰ "
بارانی خارجی پسرانه دورو با کلاه	۱۲۰۰ "
زیرپوش مردانه	۵۰ ریال
شورت مردانه از پارچه پوپلین نقشه دار	۵۰ "
کفش ورنی دست دوز مردانه	۵۵۰ "
کت و شلوار مردانه (از پارچه پشمی و مخمل)	۱۸۰۰ "
بارانی مردانه از پارچه نینو آلمانی	۱۴۰۰ "
یکقواره پارچه پشمی (راه راه یا چهارخانه) کت و شلواری مردانه	۹۹۰ "
شلوار تک پشمی مردانه	۳۹۰ ریال
کت تک مردانه پشمی	۱۲۰۰ "
کراوات از پارچه دستباف ابریشمی	۱۹۰ "
جوراب هلانکا مردانه	۲۰ "
ماژیک ۶ رنگ کیفی	۲۰ ریال
ماژیک اسنومن هر عدد	۶ "
خمیر ریش پالمولیو با دو تیغ مجانی شیک	۲۰ ریال

مبل ۷ پارچه مدل فرانسوی	۹۹۵۰ ریال
اسکی آلمانی یک جفت	۱۰۰۰ "
پنچرگیر اتوماتیک اتومبیل (فلاکس)	۱۰۰ "
روکش صندلی پیکان مدل رویال برای صندلیهای جلو و عقب	۱۰۰۰ "
کمربند زنانه (از ورنی - جیر و چرم مصنوعی)	۸۰ ریال
روسری پشمی ساده	۵۰ "
جوراب نایلون درجه یک زنانه	۲۰ "
روژلب لورا	۳۰ "
سایه چشم پودری کورش (ساخت گرل)	۳۰ "
انواع پوستیژ برای مدلهای شینیون	۵۰۰ "
انواع گیسوی مدروز (نیم پروک)	۱۰۰۰ "
گیسوی تمام کلاه سنتاتیک که به میز امپلی احتیاج ندارد (در ۱۵۰ رنگ)	۱۹۵۰ ریال
دستمال کاغذی ۲۰۰ برگی کورش ۲۱×۲۲	۱۴ ریال
رب گوجه فرنگی کورش در شیشه های ۱ کیلوئی	۳۷ "
چای عطری توانینگ (انگلیسی)	۱۶۵ "

ساعات کار : ۹ صبح تا ۹ شب - جمعه ها ۹ صبح تا ۲ بعدازظهر
رستوران و سوپرمارکت شبانه روزیست
از کورش بخرید بنفع شماست

روابط عمومی کورش

ابوالحسن بهنیا مدیرعامل بانك رهنی ایران

نحوه تامین مسکن

در آن جریده شریفه‌سلسله مقالاتی بقلم آقای دکترمنوچهر کیانی تحت‌عنوان «مشکل مسکن جدا از مشکلات شهر تهران نیست» منتشر میگردد که‌چون در بعضی قسمت های آن به گفته های اینجانب درسمپوزیوم معماری و شهرسازی مسکن به طرزی که مورد نظر اینجانب نبوده استناد شده لذا برای روشن شدن اذهان خوانندگان محترم آن جریده خواهشمند است مطالب‌زیررابعنوان توضیح درج فرمایند :

۱ـ در این سمپوزیوم مانند تمام سمپوزیوم ها هر یك از کسانی که سخنرانی کردند با مطالعات‌شخصی‌موضوع‌خاصی را مورد بررسی قرار داده و بر اساس نظرات خود انتقاداتی هم نموده و پیشنهاداتی برای بحث و گفتگو در سمپوزیوم ارائه کرده‌اند .

۲ـ آنچه که نویسنده‌محترم از قول اینجانب نوشته است خلاصه یك قسمت از مطالب مذکور در مقدمه سخنرانی به صورت ناقص است. برای‌روشن شدن مطلب توضیح میدهد که موضوع سخنرانی اینجانب پیشنهاداتی برای نحوه تامین اعتبارات مسکن بوده‌و درابتدای سخنرانی برای آماده کردن اذهان حاضرین در جلسه‌سوابق مطالعه مسکن مناطق شهری را که شامل برنامه ۲۵ ساله پیشنهادی بانك رهنی ایران در سال ۱۳۴۸ و برنامه ده ساله وزارت آبادانی ومسکن می‌باشد باختصار بیان کرده و ارقامی‌را راجع به احتیاجات مسکن در آتیه از روی برنامه های مذکور ذکر کرده‌ام و بلافاصله هم به تفصیل نواقص این برنامه ها و مسائلی که در آنها موردتوجه قرار نگرفته شرح داده‌ام و ایراداتی رابرآنها وارددانسته‌ام و برخلاف آنچه که آقای دکتر کیانی‌نوشته‌اند،در تمام‌سخنرانی اینجانب وعده و قولی دیده نمیشود و نگرانی ایشان برای ده سال‌بعد که قولها بحقیقت نپیوندد اگر مربوط به این سخنرانی باشد منتفی است .

۳ـ درضمن کلیاتی که راجع به‌سرمایه گذاری بخش‌خصوصی ذکر کرده‌اند درباره سرمایه گذاری این بخش در امرمسکن چنین نوشته‌اند :

«البته بخش عمومی میتواند این تصمیم را بگیرد که منابع مالی خود را در آتیه چگونه توزیع کند ولی چگونه میتوان سرمایه گذاری بخش خصوصی را تعیین کرد ؟».

در جواب این مطلب توجه‌را به متن سخنرانی خود جلب‌می کنم .

بررسی این متن نشان میدهد که اینجانب نخواسته‌ام سرمایه گذاری را که بخش خصوصی در سنوات بعد خواهد کرد تعیین کنم‌بلکه خواسته‌ام‌میزان مطلوب سرمایه‌گذاری در امر مسکن را برآورد کنم و نشان دهم که چنین سرمایه گذاری خارج از حدود مقدورات کشور یا توجه به رشد مستمراقتصادی کنونی نیست ولی واضح است که برای‌متوجه ساختن سرمایه های بخش خصوصی به طرف فعالیت خانه سازی ، دولت‌باید درچهارچوب‌برنامه های‌اقتصادی درازمدت سیاست مساعدی‌اتخاذ کند و تسهیلاتی فراهم سازد و تشویق‌هائی بعمل آورد که در سخنرانی به آنها اشاره شده است (تامین زمین با تاسیسات شهری بقیمت مناسب ، معافیت های مالیاتی، تخصیص‌وپرداخت کمك بهره ، تشویق موسسات خانه‌سازی ، کمك سرمایه‌ای به شرکت های پس‌انداز و وام مسکن ،برقراری جوایز وغیره) و با استفاده‌از همین‌نوع سیاست ها است که عده‌ای از کشور ها توانسته‌اند باکمك بخش خصوصی برنامه های خانه‌سازی خود را با موفقیت به موقع‌اجراء گذارند و مشکل مسکن راحل کنند .

نویسنده محترم مسلما اطلاع کافی از این نوع برنامه ها و طرز اجرای آنها در کشور های مختلف دارند .

این عکس در سال ۱۹۶۵ از نوبر گلبنگیان میلیونر مشهور ایرانی‌الاصل گرفته شده است . گلبنگیان دیشب‌در سن ۷۵ سالگی در یکی ازبیمارستان های «کان» فرانسه درگذشت . عکس رادیوئی اطلاعات

گلبنگیان: مرد پنج درصد

ثروتمند ترین مرد دنیا«سوسیالیست» بود!

دیروز اطلاع دادیم که نوبر گلبنگیان معروف به‌آقای پنج‌درصد «مسترفایوپرسنت» درلندن‌درگذشت لقب آقای پنج‌درصد را وی از پدرش گالوست سرکیس گلبنگیان بارث برده بود. خانواده گلبنگیان از خانواده‌های قدیمی و متمول ارمنی بود که از مدتها پیش در قلمرو امپراطوری عثمانی زندگی میکردند . ثروت و تمول‌فوق‌العاده و در نتیجه شهرت بین‌المللی‌این خانواده ازگالوست گلبنگیان‌شروع میشود کهدرسال ۱۹۰۱ قرارداد نفت ایران را به دارسی فروخت و سهمی نیز برای خود منظور داشت .

یکسال بعد گالوست سرکیس امتیاز نفت بین‌النهرین را بدست آورد و فورا آنرا به انگلستان واگذار کرد و پنج‌درصد از سهام آنرا خود بعنوان حق‌دلالی‌گرفت.

ارزش پنج‌درصد از سهام‌نفت عراق درآن‌زمان بیش‌از ده‌میلیارد فرانک سابق فرانسه بود.

گالوست توانست برای‌شرکت‌های بزرگ نفتی امتیازات‌زیادی بدست آورد و از هریک از آنان سهام زیادی بعنوان حق‌کمیسیون دریافت کند . گالوست بیشتر این درآمدها را دوباره در اروپا بخصوص در زمینه هتل‌سازی سرمایه‌گذاری میکرد و بدین‌طریق مرتبا بر ثروتش افزوده میشد . این ثروت زیاد بعدا به پسرش نوبر رسید که او نیز علاوه بر استفاده از این‌تمول برآن‌همچنان افزود .

نوبر برخلاف پدرش که فوق‌العاده صرفه‌جو و خسیس بود تا اندازه زیادی از نعمات زندگی استفاده میکرد . تنهادلخوشی گالوست در جمع آوری اشیاء گرانبها نظیر تابلوهای گران‌قیمت، قالیهای پربهای ایرانی و کتابهای ذیقیمت چاپی و خطی بود . برعکس نوبرکمتر باین‌چیزها علاقه داشت و بیشتراز یکزندگی لوکس‌وراحت‌لذت‌میبرد.دربحبوحه جنگ دوم جهانی نوبر تلگرافی به زنش کرد که هرچه زودتر به لندن بازگردد . زنش تصورمیکند که مصیبتی رخ داده است و از اینرو تلگرافی از او میخواهد اطلاع دهد که چه حادثه‌ناگواری اتفاق افتاده است . نوبر تلگرافی جواب میدهد: «آشیز رفته‌است»!

نوبر در سال ۱۸۹۶ در دهکده کوچك «کادی‌کوی» در ساحل آسیائی بسفر بدنیا آمد. چندهفته پس ازتولد وی‌و افرادخانواده‌اش مجبور شدند بعلت‌قتل‌عام ارمنی‌ها توسط سلطان عبدالحمید دوم قلمرو عثمانی راترك گویند . آنها اول‌به‌مصر و بعدبه لندن‌وپاریس رفتند .

امپراطوری عثمانی

نوبرگلبنگیان بعدها درخاطرات خود راجع به‌این قتل‌عام اینطور مینویسد : «مساله‌ارامنه یکمشکل بزرگ و کهنه برای امپراطوری عثمانی محسوب میشد و سلطان عبدالحمید دوم امپراطور وقت تصمیم قاطع داشت که رامحلی برای این مشکل پیدا کند . اواین رامحل رابطریقی بسیار منطقی(!) یافت یعنی حسابکردمساله ارامنه ازین لحاظ وجود دارد که‌ارمنی وجود دارد. پس اگر ارمنی‌نباشد مساله‌ای هم باین نام نخواهدبود. ازینرو تصمیم به قتل‌عام آنها گرفت .»

نوبر امکان یافت که از بهترین مدارس‌و وسایل‌تحصیلی‌برخوردار شود .

پدرش او را به مدرسه معروف «هارو» فرستاد. پس‌ازپایان‌دوره دبیرستان مدتی در دانشگاه بن در آلمان مشغول بتحصیل گردید و سپس به کالج ترینیتی کمبریج رفت و درآنجا به تحصیلات خود خاتمه داد .

نوبر در خاطراتش مینویسد که اگرچه در دانشکده‌های مهم خیلی چیزها یاد گرفته است ولی بهمان اندازه نیز از پدرش‌آموخته است ، بخصوص در زمینه اصول تجارت و سرمایه‌گذاری .

نوبر پس از اتمام تحصیلات با پدرش در امور نفتی و مسائل تامین‌اعتبارات‌مالی وسرمایه‌گذاری های‌مختلف تشریک‌مساعی میکرد. این همکاری مدت سی سال ادامه داشت ، اگرچه گاهی پدر وپسر سخت با یکدیگر اختلاف پیدا میکردند . حتی یکبار کارشان نیز بدادگاه کشید ، نوبر چندی هم یکی از مدیران شرکت نفت‌عراق بود. بزرگترین‌جنجالی که‌گلبنگیان بپا کرد شکایت او از بی.بی.سی. (سازمان‌رادیوتلویزیون انگلستان) بود. وی مدعی شد که بی‌بی‌سی برای مصاحبه با او مدارک لازم را در دسترس اوقرار نداده‌است.

این محاکمه برای گلبنگیان بیست‌وچهارهزاردلار خرج‌برداشت ولی دادگاه رای داد که حق با اوست ولی ازین پیروزی فقط چهار دلار و هشت سنت نصیبش گشت. نوبرکه‌پرکاری وخستگی ناپذیری معروف‌بود همیشه توصیه میکرد «کمی‌ذوق وسلیقه درکارتان بخرج بدهید و سپس از آن‌لذت ببرید» .

این طرزفکر باوتوانائی‌بخشیده بود که علاوه برموفقیت در امور اقتصادی در امور دیپلماتیک نیز کوشش نماید . وی مدت سی و چهار سال وابسته تجاری ایران در لندن بود .

گلبنگیان در سال ۱۹۳۵ ، پس از قتل‌عام ارامنه در ترکیه ، تابعیت ایران را برگزید و درسال ۱۹۶۵ دوباره تابعیت ترکیه را قبول کرد . درین سال او اعلام داشت که خودرا بازنشسته‌خواهد کرد و ازفعالیتهای اقتصادی دست برخواهد داشت . بدنبال این تصمیم از انگلستان به فرانسه رفت . معهذا قبول کرد که‌مشاور افتخاری وزارت خارجه ترکیه باشد .

جالب‌است اضافه کنیم خبرگزاری یونایتدپرس در آنجا که از گلبنگیان بعنوان یک دیپلمات‌یاد میکند می‌افزاید او یک « دیپلمات سوسیالیست» بوده است ، حال اگر واقعا او یک سوسیالیست‌بود دراین صورت باید گفت :

ثروتمندترین مرد روی‌زمین یک سوسیالیست بود !

بازار این کالای مصرفی‌آرام است .

در یکهفته اخیر از میزان‌مرغ و جوجه کاسته‌شد ودرحال‌حاضر بازاراین کالای مصرفی‌آرام‌است.

فروشندگان عمده مرغ وجوجه اعلام کردند که در چهار روز گذشته میزان فروش آنان حدود ۶۰ در صد تقلیل پیدا کرده و با اینکه زمینه مرغ و نیمچه فراوان است ، ولی خریداران زیادی ندارد .

کمبود مصرف و افزایش‌تولید، هنوز تفاوتی در قیمت نگذاشته است و کماکان قیمت‌ها مانندسابق هر کیلو ۷۰ ریال ثابت مانده‌است.

در یکماهه اخیر ، فروشندگان جزئی مرغ برای استفاده بیشتر مستقیما به مرغداریها مراجعه کردند و مرغ را از دست اول خریدند و بهمین جهت تولید کنندگان که بازار را گرم دیدند قیمت هر کیلو را ۵ ریال ترقی دادند و تا هفته قبل بسیاری از عمده‌فروشان هر کیلو مرغ را ۷۵ ریال عرضه میکردند .

کاهش مصرف مرغ باعث‌گردید که فروشندگان جزء برای خرید به مرغداریها مراجعه نکنند و درنتیجه‌قیمت هرکیلو۷۵ریال‌مجددا به ۷۰ریال تنزل‌یافت و مظنه روز نیز در هرکیلو ۷۰ ریال تثبیت‌شده

فروشندگان عمده مرغ معتقدند که کاهش مصرف مرغ محتملا مربوط به افزایش کشتار گوسفند و به بازار آمدن ماهی شمال می‌باشد که مصرفکنندگان را به آنسو جلب کرده است و تا زمانی که گوشت قرمز و سفید (ماهی) فراوان باشد بازار مرغ و جوجه ساکت خواهد بود .

قیمت مرغ در خرده فروشیها (زنده) هرکیلو ۸۰ تا ۸۲ ریال و کشته (شکم‌خالی‌بدون پا و سر) هرکیلو ۱۰۰ ریال عرضه میشود.

پیش‌بینی میشود بازار فروش مرغ و جوجه تا هفته‌های آینده نیز بهمین منوال باشد ، بخصوص که میزان تولید جوجه و مرغ افزایش یافته و اگر بیماری‌های نیوکاسل کشتار نکند ، قیمت ثابت خواهد بود .

بازار شهرستانها

همدان: فرش وخشکبار

بازار فرش در همدان طی آذرماه‌گذشته گرم بود ولی‌زمینه‌ای برای صدور به اروپا نداشت .

کلکی ریزبافت همدان متری از ۴۴۰۰ تا ۴۸۰۰ ریال ، کلکی تجارتی بافت همدان متری از ۲۵۰۰ ریال تا ۲۸۰۰ریال، قطعات مختلف اطراف متری ۱۶۰۰ تا ۲۳۰۰ ریال ، کلکی کبوترآهنگ عددی ۱۶۰۰۰ تا ۱۷۵۰۰ ریال ، دوزرعی برجلو عددی از ۶۵۰۰ تا ۷۰۰۰ ریال ، زرع‌و نیم برجلو عددی ۳۰۰۰ تا ۳۵۰۰ ریال ، دوزرعی درجزین عددی از ۶۶۰۰ تا ۷۲۰۰ ریال ، زرع‌ونیم درجزین عددی ۳۱۰۰ تا ۳۶۰۰ ریال ،

★★★

خشکبار در همدان بشرح‌زیر خرید و فروش میشود :

کشمش آفتابی کیلوئی از ۱۰ تا ۱۲ ریال ، مویز کیلوئی از ۱۲ تا ۲۰ ریال ، بادام درختی‌کیلوئی ۲۶ ریال ، مغزبادام کیلوئی ۱۴۰ ریال ، مغز گردو کیلوئی ۸۵ تا ۹۰ ریال ، برگه آفتابی جعبه‌ای ۲۵۰ تا ۲۸۰ریال، کشمش تیزابی جعبه‌ای ۲۱۵ ریال .

جهرمی ها از پرتقال شهسوار استقبال کردند !

طی دو روز اخیر چندین کامیون پرتقال شهسواری به تدریج وارد جهرم گردید و در بازار این شهرستان بین فروشندگان توزیع شد .

خبرنگار ما در جهرم‌گزارش داد با وجوداینکه این‌شهرستان مرکز صدور مرکبات میباشد ، ولی چون قیمت پرتقال وانواع مرکبات «جهرم» گران است اهالی از پرتقالهای وارداتی شهسوار که به قیمت ارزانتر دراختیار آنها قرار میگیرد استقبال کم‌سابقه‌ای‌بعمل آورده‌اند واز خریداران پروپا قرص‌مرکبات شهسوار میباشند.

درحاشیه سفر وزیر دارائی فرانسه بایران

سرمایه‌گذاری فرانسه‌درایران

یک مقام وزارت اقتصاداعلام داشت که وزیر دارائی و اقتصاد فرانسه روز چهارشنبه هفته‌آینده‌در راس یک هیات سه نفری از مقامات و مدیران موسسات سرمایه‌گذاری فرانسوی به تهران می‌آید .

آقای«ژیسکاردستین» وزیردارائی و اقتصاد فرانسه و اعضای هیئت در مدت پنج روزی که قرار است در ایران اقامت نماید ، با نخست‌وزیر ، وزیر امور خارجه ، مدیرعامل شرکت ملی نفت‌ایران، وزیر اقتصاد و مدیر عامل‌سازمان برنامه و چندتن دیگر از مقامات دولتی ایران ملاقاتهائی خواهند داشت . که ضمن آن بین‌طرفین، مذاکراتی پیرامون توسعه روابط اقتصادی و صنعتی دوکشورانجام خواهد گرفت . ضمنا اعضای هیات در خلال اقامت خود در ایران ، امکانات سرمایه گذاری کمپانیهای فرانسوی در رشته‌های مختلف صنعتی و عمرانی ایران را مورد بررسی قرار خواهند داد .

گزارش مقدماتی برنامه عمرانی پنجم تهیه شد

اولویت بخش کشاورزی وتامین رفاه‌عمومی

گزارش مقدماتی برنامه عمرانی پنجم تهیه و تسلیم مقامات سازمان برنامه شد .

این گزارش که بر اساس خطوط اصلی برنامه پنجم تنظیم شده مورد بررسی کار ـ شناسان مختلف سازمان برنامه قرار می‌گیرد تاکیفیت اجرای هر یک از طرحهای عمرانی مورد مطالعه قرار گیرد .

بودجه سه بعدی

برای بی‌ریزی برنامه عمرانی پنجم که از سال ۱۳۵۲ آغاز میگرددهر یک ازوزارتخانه ها و موسسات دولتی موظفند ،بودجه وطرح سه بعدی تهیه نمایند .

باین معنی که دستگاه های اجرائی طرح های مختلف را براساس سه رقم احتمالی برآورد و پیش‌بینی میکنند .

بطور مثال وزارت آب و برق باید معلوم سازد اگر یکصد میلیارد ریال در طول‌برنامه عمرانی پنجم در اختیار این وزارتخانه گذارده شود بترتیب باتوجه به اهمیت و ضرورت و بطور کلی احتساب اولویت ها اقدام به‌اجرای چه طرحهائی میشود و این اولویت اجرای طرحها در مورد ارقام‌بودجه کمتر نیز باید حساب شود و طی گزارش کاملی تسلیم سازمان‌برنامه گردد .

هم اکنون قسمت اعظم‌گزارش ها به سازمان برنامه واصل شده و کارشناسان برنامه ریزی سرگرم تهیه رئوس اساسی برنامه عمرانی‌پنجم در رشته های مختلف هستند .

باآنکه از جزئیات برنامه پنجم تاکنون مطالبی عنوان نشده معهذا شک نیست که‌بخش کشاورزی از اولویت خاصی برخوردار است و سپس صنایع بالاترین رقم رادر اعتبارات برنامه عمرانی آینده خواهد داشت .

در برنامه پنجم با احداث سد دراستان های مختلف ذخائر آب کشورافزایش می‌یابد و با استفاده از منابع آب ذخیره شده سطح زیر کشت گسترش خواهد یافت و در نهایت تولیدات کشاورزی به رقم قابل‌توجهی میرسد .

در برنامه پنجم کارخانجات صنعتی فعلی نظیر ، پتروشیمی ، ذوب آهن ، ماشین ـ سازی ، آلومینیوم از حیث ظرفیت افزایش می‌یابد و صنایع کاغذ سازی کشور تقویت میشود و کارخانه واگن سازی نیز احتمالا در طول برنامه عمرانی آینده احداث‌میگردد.

معادن مس سرچشمه

گفته میشود اعتبارات صنایع در برنامه پنجم از یکصدو پنجاه میلیارد ریال بیشتر است و بخش معادن طی برنامه پنجم به اعتبارات وسیعی نیاز دارد و این اعتبار صرف اکتشاف و استخراج معدن مس در سرچشمه خواهد شد .

کار شناسان پیش‌بینی می‌کنند بیش از چهارصد میلیون دلارطی ۵ سال آینده‌مصرف تجهیزات فنی و عملیات استخراج معدن‌مس سرچشمه خواهد شد و منطقه کرمان را از حیث اقتصادی دگرگون میسازد وبرای دهها هزار نفر کار بوجود می‌آیدو طی ۱۰ سال آینده هرساله رقم قابل توجهی از طریق صادرات مس عاید کشور میشود .

تامین مسکن

براساس برنامه ریزی که بعمل آمده در طول برنامه عمرانی پنجم بعد ازکشاورزی، صنایع و معادن ، بهداشت و آموزش و پرورش در سطح مدارس و دانشگاه،تامین مسکن از الویت خاصی برخوردار استو دولت در طول اجرای برنامه عمرانی‌آینده خانه سازی را در سطح وسیعی دنبال می‌کندکه بیشتر این‌فعالیت معطوف تامین مسکن برای طبقات کم‌درآمد است .

باید توجه‌داشت تاکنون رقم قطعی‌اعتبارات برنامه عمرانی پنجم‌روشن نشده بهمین‌منظور طرحها روی اولویت و ضرورت واهمیت بی ریزی میشود .

آگهی تشکیل مجمع عمومی فوق‌العاده

بدینوسیله از کلیه سهامداران شرکت گروه فرهنگی مهدا با مسئولیت محدود دعوت میشود ساعت ٤ بعد از ظهر روز شنبه ۲ر۱۱ر۱۳۵۰ در دفتر دبیرستان آ ـ ۲۹۹۳۱ دخترانه گروه‌حضور بهمرسانند. دستور جلسه : ورود شرکاء جدید و تغییر در اساسنامه شرکت .

مدیر عامل ـ علی اقدامی‌فر

وزارت جنك

آگهی مناقصه خرید مقطع بریده شده دستگاه انتقال‌و مقطع موتوردیزل دوسیلندر شماره٤٥تاریخ ۱۸ر۱۰ر۵۰

فرماندهی مهندسی نیروی زمینی شاهنشاهی دو قلم اجناس مشروحه زیر را

ردیف	نوع	مقدار
۱	مقطع بریده شده‌دستگاه انتقال	یکدستگاه
۲	مقطع موتور دیزل دوسیلندر	یکدستگاه

از طریق مناقصه خریداری مینماید .

پیشنهاد دهندگان میتوانند با در دست داشتن معرفی نامه‌به دایره تهیه و پیمان فرماندهی مهندسی فرماندهی واقع درخیابان امیر آباد چهار راه آریامهر مراجعه و با ملاحظه مشخصات اجناس و دریافت برگ شرایط و مشخصات معامله پیشنهادخود را طبق مفاد مندرج در شرایط معامله تنظیم و تا ساعت۱۲۰۰ روز ۵ر۱۱ر۵۰ بدفتر توزیع فرماندهی مهندسی نیروی زمینی شاهنشاهی تسلیم نمایند . م الف ۱۳۳۴۸

فرمانده مهندسی نیروی زمینی شاهنشاهی

۲ـ۱ ۱ـ۷۲۷۰۲

مجمع عمومی سندیکای کارگران زهتاب تهران‌در روز

چهارشنبه ۶ر۱۱ر۱۳۵۰ ساعت چهار بعد از ظهر در محل سندیکای کارگران زهتاب واقع‌درخیابان مولوی مقابل ساعت‌مشیر ـ السلطنه تشکیل میشود .

دستور جلسه عبارت است از :

۱ـ گزارش امور مالی سندیکا توسط خزانه‌دار

۲ـ تجدید انتخابات جهت تعیین هیئت مدیره وبازرسان

۳ـ تطبیق اساسنامه سندیکا به آئین‌نامه جدید و تصویب‌آن.

٤ـ انتخاب هیئت داوری

۵ـ ائتلاف با سندیکا های‌مشابه برای‌تشکیل اتحادیه‌وانتخاب نماینده جهت شرکت در مجمع عمومی اتحادیه .

هیئت مدیره سندیکای کارگران زهتاب تهران

آ ـ ۲۹۹۲۱ ؟

از درجه اعتبار ساقط است

باطلاع کلیه خوانندگان میرساند که در تاریخ سوم دیماه یکهزار و سیصد و پنجاه در دفتر آقای رحمت‌اله کازرانی‌مشهور به کازرونی واقع در منزل ایشان اصفهان خیابان آبشار سرقتی واقع شده و مقدار زیادی از دسته‌چکهای حسابهای جاری نامبرده به مشخصات زیر :

بانك اعتبارات ایران شعبه مرکزی تهران.

بانك صادرات ایران شعبه نقش جهان اصفهان حساب‌جاری شماره ٤١٠٦.

بانك صادرات ایران شعبه چهار باغ اصفهان حساب جاری شماره ۲۰۱۷ .

بانك صادرات ایران شعبه پهلوی نبش شاهپور علیرضا تهران حسابجاری شماره ۱۳۷ .

بانك صادرات ایران شعبه پهلوی نرسیده به بلوار تهران حسابجاری شماره ۱۲۸۱ .

بانك ملی ایران شعبه اصفهان حسابجاری شماره ۱۲۶۸۶.

بانك ملی ایران شعبه مرکزی تهران حسابجاری شماره ۵۸۱٤۶ .

بانك پارس شعبه مرکزی تهران حساب جاری شماره ۳۲۵۹.

بانك سپه شعبه اصفهان حسابجاری شماره ۹۳۵.

بانك بازرگانی شعبه اصفهان حساب جاری شماره ۱۹۲٤ .

وصرافخانه افشار اصفهان حساب جاری شماره ۳۰٤.

بسرقت رفته است که مراتب بمقامات ذیصلاح دادگستری و ضابطین دادگستری در تهران و اصفهان اطلاع داده شده ومظنون بارتکاب جرم وشرکا و معاونین احتمالی او تحت تعقیب قانونی قرار گرفته و خواهند گرفت و موضوع باطلاع بانکهای مربوطه نیز رسیده است . از اینرو مراتب طی‌این آگهی باطلاع عامه می رسد که اوراق دسته چکهای یادشده در دست هرکسی باشد از درجه اعتبار ساقط است و چنانچه اشخاصی از چکهای یادشده سوءاستفاده نمایند موردتعقیب قانونی قرار خواهند گرفت .

وکیل آقای رحمت‌اله کازرونی ـ دکتر احمد قیصری

آ ـ ۷۳٤۷۶

آگهی افزایش سرمایه شرکت سهامی خاص تولیدی و صنعتی پلی پروپیلن ثبت شده بشماره ۱۳۹۳٤

برابر تصمیم مورخ ۳ر۸ر۵۰ مجمع عمومی فوق‌العاده مستند بگواهی بانك صادرات ایران شعبه خیابان عباس آباد سرمایه شرکت از مبلغ دو میلیون ریال به مبلغ پنج میلیون ریال منقسم به پانصد سهم ده هزار ریالی با نام افزایش یافت و در تاریخ دوازدهم دیماه ۱۳۵۰ از لحاظ امضاء ذیل ثبت تکمیل گردید .

م الف ۱۳۳۰۸

رئیس اداره ثبت شرکتها و مالکیت صنعتی . مهدی نراقی

۱ـ۷۲۶۹۰

Mitsui O.S.K. Lines

خط کشتیرانی میتسوئی او ـ اس ـ کی

کشتی «شونکای مارو» سفر ۲۳

به بندر خرمشهر واردوضمن‌تخلیه برای بنادر

کراچی ـ سنگاپور ـ هنك‌کنك ـ ژاپن

کالای صادراتی بارگیری خواهد نمود .

برای کسب اطلاع بیشتر و تامین جا به نمایندگی کل در ایران

شرکت‌سهامی

لوانت‌اکسپرس‌ترانسپورت(ایران)

تهران : خیابان سعدی شماره ٤٤۷ ـ تلفن ۳۰۵۳۱۳ و ۵ ـ ۳۰٤۹۳۱

ویا به شعبات این شرکت در :

خرمشهر ـ خیابان شاهرخ تلفن ۲۸۱٤ ـ ۲۸۱۵ ـ ۳۹۳۵

تبریز : خیابان فردوسی تلفن ۳۳۷۰ ـ ٤۶۹۰

آبادان : شماره ۱۶ سان شاین بریم تلفن ۲۱۵۱

تبریکات

جناب آقای فرهودی بختیار محترم ملاوی

آغاز زندگی مشترك جنابعالی با دوشیزه عبدالی را تبریك و تهنیت عرض نموده سعادت و خوشبختی شما را از خداوند بزرك خواستارم .

معمولان ـ جلالوند

خانم دکتر فرخ‌روی پارسا وزیر محترم آموزش‌وپرورش

انتصاب شایسته و بجای آقای ابوالقاسم مینائی را به سمت قائم مقامی آن وزارت محترم در سازمان شیرو خورشید سرخ ایران تبریك عرض مینمائیم .

سرهنك فر ـ محسنیان ـ امینی

جناب آقای دکتر محمود تاج‌بخش

باکمال مسرت انتصاب شایسته آنجناب‌را بمقام‌مدیریت کل حقوقی وبازرسی وزارت منابع طبیعی صمیمانه تبریك‌عرض مینمایم .

رضائیه ـ ضیاءالله شمس

آ ـ ۷۳۵۵٤

گمشده

صحنعلی شیرافکن فرزند بهزاد ساکن خلار شیراز ۲۶ ساله روز ۱۷ مهرماه به عنوان فروشنده چای (دوره‌گرد) در تهران بوده است و از آن‌تاریخ از وی‌خبری نیست . کسانی که از نامبرده اطلاع داشته باشند خواهشمند است به تهران سرای خدائی حجره حاج محمود یزدی تلفن ۲۸۳۶۸ ودرشیرازبه فلکه‌احمدی جنب بانك صادرات پاساژ نو خواروبار فروشی‌حاتم توانا تلفن ۶۷۲۱ اطلاع داده و مژدگانی قابل توجه دریافت دارند .

آگهی استخدامی

سازمان زنان‌پایتخت برای خدمت در مرکز بهداشتو تنظیم خانواده واقع در کوی کارگران سیلو به یك مامای لیسانسیه بارنسسته که دوره بهداشت و تنظیم خانواده را گذرانده باشد نیاز دارد . ساعت کار از ۸ بامداد تا یك و نیم بعد از ظهر است .

داوطلبان میتوانند همه روزه به استثنای‌روز های تعطیل‌ازساعت ۸تا۱۲ بامداد به سازمان زنان پایتخت واقع در خیابان زرتشت کوچه نواختر روبروی بیمارستان مهر مراجعه فرمایند .

فستیوال فیلمهای بزرگ ۷۰میلیمتری (باصدای استریوفونیك) ازصبح‌فردافقط درسینماپلازا

پنجشنبه ۲۳ دی	جمعه ۲٤ دی	شنبه ۲۵ دی	یکشنبه ۲۶ دی	دوشنبه ۲۷ دی	سه‌شنبه ۲۸ دی	چهارشنبه ۲۹ دی
بن‌هور	توپهای‌سان سباستیان	دکترژیواگو	دوراز اجتماع خشمگین	راز کیهان	ژنرال‌پاتن	دانه‌های‌شن

برای اطلاع از سئانسهای نمایش فیلم هر شب به‌ستون‌برنامه سینماها در همین روزنامه مراجعه فرمائید .

تهران شهر بی‌فردا ـ ۲

تهران، نه‌شهر شب، نه‌شهر روز

تهران برای مشتاقان سیر و سیاحت نه شهر شب است نه شهر روز ، شهر شب نیست زیرا ،تهران مراکز هنری‌شبانه نظیر آنچه در کشور های دیگر جهان هست ، ندارد .

ـ رستورانها و چایخانه‌هائی که منحصرا غذای ایرانی و آشامیدنی های ایرانی همراه با موسیقی و رقص و آواز ایرانی بدهد ، ندارد .

ـ بارکهای برگل و گیاه که مرکز گردش مردم باشد و شب هنگام‌در زیر نورافکن‌هاوچراغهای رنگارنگ محیط دلنوازی برای قدم زدن و تفریح بوجود آورد ، ندارد .

ـ مغازه‌ها و فروشگاه های منظم و آراسته‌ای که در شب وبترین های آنها روشن باشد و کالا های محلی راباقیمت‌آنها چشمگیرسازد، ندارد .

ـ برنامه های «نورو صدا» که در اکثر پایتخت های‌جهان‌هست‌در تهران دیده نمیشود .

ـ حتی یک کیلومترراه صاف وبی خطر و پیاده روئی که بتوان در تاریکی شب به آن اعتماد کرد و تنها به قدم زدن خشک و خالی اکتفا نمود ندارد .

و همین تهران شهر روز نیست ، زیرا :

ـ وسائط نقلیه همگانی به تعداد کافی ندارد و هر مسافری اگر مال‌اندیشی نکند و قبلا وسیله‌ای‌را باقیمت گران در اختیار نگیرد بکلی درمانده و سرگردان میشود.

ـ باوجود شهرت هنر ایران ، تهران موزه کم دارد و موزه‌های گنونی در شهر پراکنده‌اند (جز موزه ایران باستان و جواهرات سلطنتی)سایر موزه‌هادرعمارا‌تیکه برای موزه‌ساخته‌نشده است‌متمرکز شده‌اندکه‌بهیچوجه شکوه وجذبه‌ای ندارند و در اغلب این موزه‌ها راهنمائی که زبان خارجی را بدرستی بداند و یا حتی جزوه یا «بروشوری» که معرف‌اشیاء موزه باشد نیست .

ـ ابنیه تاریخی شبیه به آنچه در سایر شهرهای‌ایران مانندا‌صفهان و شیراز و مشهد می‌بینیم درتهران نیست و بعنوان پایتخت یک ملت کهنسال چیزی‌درخور عرضه‌ندارد.

ـ تهران از نظر مظاهر شهری بسیار معمولی‌واز نظر اصالت‌هنری بخصوص ذوق ایرانی بسیار فقیر است .

ـ بازار متمرکزی که در آنجا کالا های دستی گرد آمده باشد و قیمتها کنترل شده باشد وجود ندارد .

ـ آشفتگی ترافیک و ازدحام بی‌مورد در بسیاری از خیابانها و دود و گاز همه‌اتوبوسها وکامیونها که افق شهر را تاریک کرده‌اند و نفس را در سینه حبس می کنند کاسه صبر هر تازه واردی را لبریز میسازد .

ـ ارزاق عمومی و بخصوص میوه آنقدر گرانست که در همان لحظه نخستین این پرسش را به ذهن خریدار خارجی می‌آورد که آیا ایران هم مثل انگلستان و ژاپن باید غذا و میوه خود را از خارج وارد کند ؟

ـ گدایان بویژه افرادی که با نمایاندن جراحتهای کاذب ، مناظر مشمئز کننده‌ای بوجود می‌آورند ، در تهران بچشم میخورد .

ـ وسائل ارتباطی و مخابراتی مانند تلفن هنوز برای ساکنان‌اصلی تهران بصورت یک مشکل حل نشدنی است تا چه رسد به خارجیانی که باین شهر می‌آیند .

ـ تابلوها و راهنماهای شهری بسیار ناقص و ابتدائی است و بغلط نوشته شده‌اند ، سرگردان میگردد .

ـ و جهانگرد مشتاق در یک روز بارانی که سطح آب در خیابانها و کوچه های تهران بالا می‌آید با مشکل دیگری روبرو میشود .

ـ دیوار های شهر از انواع نوشته‌ها رنگین‌شده‌اند،دربیاده‌روها همیشه حفره‌ها و کانال هائی که شرکت تلفن یاسازمان‌برق وسازمان آب کنده‌اند ، عابران را درمعرض سقوط قرار میدهند ، بالاخره در این‌شهر رانندگان‌حق‌تقدم عابرپیاده را رعایت نمیکنند .

یکبار هنگام‌ورود به فرودگاه‌آنچه در ابتدا جلب نظرم را کرد تابلوی نئون«فرودگاه بین‌المللی مهرآباد» بود که چراغ نیمی از آن‌خاموش بود .

توزیع کارت‌ترانزیت‌و شیوه‌تحویل جامه‌دانها هم رضایت بخش نبود و با خود نشانی از ناچیزشمردن مسئولیت های مهم را داشت .

زیبا سازی شهر

آیا شهر بزرگ چند میلیون نفری تهران نباید یک مرکز فعال وموثر «زیباسازی شهر» داشته باشد ؟ آیا نباید در تهران انجمنی از معماران و مهندسان شهرساز و افراد صاحب ذوق و فکر وجود داشته باشد که‌کار آن زیباساختن شهر و راهنمائی مردم برای زینت خانه‌ها و مغازه های خود باشد ؟

تاکی باید مردم پایتخت ایران ببینند یک مالک خودکام بقصدگران فروختن زمین خود در یک خیابان آباد شهر مانند خیابان شاهرضا و تخت جمشید قطعه زمینی را در میان دو یا چند ساختمان خالی نگاهداشته و بصورت زباله‌دان در آورده است .

تهران شهر ازدحام است ، و ازدحام مردم‌آن‌بی شباهت‌بازدحام وسایل نقلیه است .

حسن شهباز

تاکی باید مردم پایتخت از مقابل بناهای شامخ چند میلیونی بگذرند و ببینند که مالکان آنها بخاطر صرفه جوئی چند هزار تومان ، سالیان متمادی بناها را بدون «فاساد» وروسازی نگاهداشته‌اند و شهر را زشت و ناهم‌آهنگ ساخته‌اند ؟

تاکی مردم پایتخت هر وقت از کنار دیوار سفیدی یا تمیزی می‌گذرند ببینند که بروی آنها کاغذ آگهی چسبانیده‌اند ؟

تاکی باید مردم پایتخت چشمشان بهر تابلوئی که می‌افتد ببینند که هم لاتین آن غلط است و هم فارسی آن ـ و اسمهای نامتجانس و مسخره‌ای مانند انتخاب پسوند اکسپرس برای لباسشوئی ها ، پیشوند سوپر برای هردکه مفلوک ماست فروشی و سبزی فروشی ، «تریا» برای هر چایخانه ، بوتیک برای هر مغازه خرازی فروشی ، دراگ استور برای هرداروفروشی‌و امثال آنها به پهنه تابلو های هزار رنگ دیده شود که‌مورد تمسخر هر نا، بین و همچنین خارجیها است .

«وقتی مردی بآخرین مرحلهٔ بدبختی رسید، به‌آخرین وسیلهٔ امرار معاش نیزدست میزند .در این‌صورت وای بحال‌کسانیکه پیرامون‌او هستند»
ویکتور هوگو

ازهرخانواده پاشیده،ولگردی درخیابانهارهامیشود:

ولگردی در تهران

آنها درخانه محبت ندیدند . همه شان از خانه پر از دعوا و تلخ گریختند و به خیابان ها پناه بردند ... و همه شان از زندانها سردر می‌آورند ...

همه روزه در خیابانها کسانی را می‌بینید که پابرهنه ، دلخسته ، گرسنه و سرگردان اینطرف و آنطرف میروند . ما این سرگردان های بیخانمان را «ولگرد» مینامیم. یعنی کسی‌که بدون شغل است و خانه و کاشانه‌ای ندارد . شبهارا کنار خیابان یاروی نیمکت های پیاده رو ها یا قهوه‌خانه ها می‌گذراند . از طریق گدائی ودزدی سد جوع میکند ، بیسواد وبدون مسکن و بدون خانواده و بدون‌هر گونه تربیت اولیه است ، مدرسه او مکتب ولگردی است . معلمینش ولگردان مسن تر وباتجربه‌تر از او است و همینها بعدا کلاسهای «عالی» را در «دانشکده زندان»طی میکنند .

این ولگردان ازکجا پیداشده‌اند؟ چرا ولگرد شده‌اند ؟ چه زیانهائی برای اجتماع دارند ؟

اینها قبل از هرچیز میخواهند زنده بمانند واز گرسنگی تلف نشوند لذا ولگردی، خود فروشی، قمار، دزدی‌وسایر جنایات شروع میشود. این‌بینوایان ولگرد که در کوچه و خیابان مشاهده میشوند، افراد خانواده های از هم پاشیده هستند . این چند جمله را از ویکتورهوگو نویسنده توانای فرانسوی بخوانیم :

«کسیکه بینوائی مردرادیده‌است، هیچ ندیده است ،باید بینوائی‌زن را ببیند .

«کسیکه فقط بینوائی زن را دیده است ، او هم هیچ ندیده است باید بینوائی طفل رامشاهده کند. وقتیکه‌مرد به آخرین مرحله‌بدبختی رسید به‌آخرین وسیله امرارمعاش نیز دست میزند . دراین صورت وای بحال کسانیکه پیرامون او هستند.»

بدین ترتیب وقتی ولگردی زائیده وایجاد میشود و گسترش میابد، تکامل بعدی ولگردی گدائی است زیرا ولگرد بالاخره گرسنه می ـ شود و چون هنوز اوایل کار است جرات ندارد . لذا از طریق برانگیختن عواطف عابرین ، سعی میکند گرسنگی را رفع کند و با ولگردی با سابقه آشنا که شد یعنی از پله دوم بسوم رسیدشروع بسرقت خوراکی و اشیاء جزئی از جلو مغازه ها مینماید بعد برای رسیدن به‌آرزوها و امیال خود دزدیهای بزرگتر را شروع میکندتا به‌پول برسد و در این هنگام وقتی با موانعی روبرو شد اجبارامرتکب جرم میشود و ایکاش طرق طی شده بهمین جا ختم میشد . زیرا در اینصورت یکنفر مجرم وجود داشت در حالیکه هریک‌ازمجرمین درمسیر خود ولگردان زیاد تری را بوجود می‌آورند .

تعریف ولگردی

ماده ۲۷۰ قانون جزای فرانسه ولگردی را چنین تعریف میکند : (ولگردان یا اشخاص بیکار ، کسانی هستند که دارای اقامتگاه معین ووسایل معیشت نبوده و «عادتا» به حرفه یا شغلی اشتغال ندارند.»

در سال ۱۳۲۲ قانون مجازات عمومی ایران ولگردی را چنین تعریف کرد: «کسانیکه وسیله‌معاش معلوم ندارند واز روی بی‌قیدی و تنبلی درصدد تهیه کار برای خود برنمی‌آیند ولگردمحسوب میشوند، ولگردی خلاف و مجازات‌آن‌مطابق باب چهارم قانون کیفر عمومی است.»

درهریک از شهر های دنیا دسته هاو گروه هائی ازنوجوانان را میتوان پیدا کرد که بصورت یک نهاد جدید اجتماعی دور هم جمع شده‌اند . برخلاف اختلاف بسیار شدید ملی دسته های نوجوانان در کشور های مختلف ،گروه هائی بی‌هدف از نوجوانان ناشکیبا و بی‌خانمان و بیکاره هستند که‌اکثر اوقات در گوشه خیابانها دورهم جمع میشوند . این دسته ها ، خواه بیگناه و خواه گناهکار و شرور باشند ، عامل مهمی درشکل و قالبی که بزهکاری‌های جوانان بخود میگیرد هستند. وقتی مسئله بزهکاریهای نوجوانان را ازجنبه جهانی آن در نظر بگیریم متوجه میشویم که اطفال و نوجوانان به صورت فوری و یا سبک و روش مخصوص‌و به تنهایی دست بجرم وجنایت نمیزنند ، بلکه اینان درواقع اطفالی هستند که باتفاق هم در اقدامات مشترکی واردمی‌شوند .

آماری از نتایج ولگردی نوجوانان

نتیجه تحقیقات در باره ۲۸۵۵ نوجوان که به ولگردی خوگرفته بودند بدین قرار است :

۵۰۹ نفر فاقد پدر بودند ۶۱۲۰ نفر مادر نداشتند . ۴۰۶ نفر از پدر و مادر محروم بودند . ۵۸۳ نفر در خانواده هائی زندگی‌می‌کردند که بین پدر و مادر آنان عقدوازدواج قانونی برقرار نبود. ۶۹۷ نفر پدران انگلیست داشتند. ۲۶۴ نفر دارای مادران میگسار بودند . پدر و مادر ۲۴۹ کودک شب و روز در حال مستی بودند. پدران مشروع ۱۹۲ نفر شناخته نشدند ـ ۱۸۹ نفر با پدر یامادر خود بمشاجره پرداخته‌بودند . ۴۹۶ پدریا مادروکانون خانوادگی راترک گفته بودند . ۱۰۹ نفر به وسیله محیط خانوادگی به دزدی سوق داده شده بودند .وبالاخره چنین نتیجه گرفته میشود که ۶۴٫۸در صد کودکان نبهکارمتعلق بخانواده های ازهم پاشیده است.

از صبح تا حالا

ساعت ۶ صبح

همه چیز دیده بودیم جز « ضد یخ» تقلبی که بحمدالله آنهم ببازارآمد ودر نتیجه استفاده از آن، اتومبیل یکی از دوستان «گریپاژ» کرد و علی‌الحساب حداقل هزار تومان خرج روی دست طرف گذاشت.

محض اطلاع استفاده کنندگان از ضد یخ عرض شد.

ساعت ۹ صبح

مسبوق هستیدکه در سالهای اخیر علاوه بر مارک‌همیشگی «بازرسی انحصار دخانیات ایران» یک آرم « بی خطر» نیز برچسب کبریت های ساخت وطن اضافه شده است وعلی‌الظاهر این آرم، نشانه آن است که مثلا کبریت‌نمی‌پراند و از شرائط خاص‌ایمنی برخوردار است. اما امروز وقتی جرقه کبریت مانند موشکهای هوا بزمین ویا زمین به هوا سمچهار جای مبلهای دفترمنشی وزیرکاررا سوزاند، در نهایت خوش‌بینی نسبت به «بی‌خطر» بودن کبریت های ساخت وطن تردید کردم، شما چطور؟

ازامشب درگروه سینماهای نیاگارا ـ کاپری ـ اروپا ـ میامی ـ الوند ـ کیهان ـ ری ـ فردوسی

مارلیک ـ ارانوس (و ... سیلورسیتی قلهک)و... سیلوانا

علی عباسی تقدیم میکند

بهروز وثوقی

رشید

نویسنده و کارگردان: پرویز نوری

زری خوشکام . بهمن مفید . تجدد . ایران قادری . یدی و جلال علیرضا زرین‌دست فیلمبردار واروژان موزیک متن سازمان سینمائی پیام تولید و پخش

ازامشب فقط در

شهر قصه

نمایش دهنده آثار سینمائی برتر
(عباس‌آباد ـ جنب سینماشهر فرنگ ـ تلفن ۶۲۷۴۹۰)

سانسها ۱۱ صبح ۲ ـ ۴ ـ ۶ ـ ۸ ـ ۱۰ بعد از ظهر
گیشه سینما همه روزه برای رزرو بلیط آماده است

جیانی موراندی ـ استفانیا کاستیتی ـ فرانکو فابریتسی ـ نیکولتا ماکیاولی

در آخرین شاهکار : پیترو جرمی

نخستین شکوفه عشق

رنگی ـ ایستمن کالر

LE CASTAGNE SONO BUONE

پخش از کمپانی کلمبیا

کویت«احضار»سفیر خود از تهران‌را تکذیب کرد

تهران درانتظار پاسخ عراق است

محافل سیاسی تهران در انتظار پاسخ بغداد به پیشنهاد و تقاضای ایران در مورد نحوه استرداد ایرانیان مقیم‌عراق‌اند . وزیر خارجه اخیرا در مصاحبه‌ای فاش کرد ایران از عراق خواسته چنانچه ایرانیان مقیم عراق را نمی‌خواهد ، حداقل استرداد آنان را طبق یک برنامه منظم و مطابق با موازین انسانی انجام دهد . وزیر خارجه گفت عراق هردلیلی برای اخراج ایرانیها داشته باشد ، نحوه رفتار غیرانسانی آنان با ایرانیها محکوم است . پیشنهاد ایران در این زمینه از طریق سفیر دولت سویس که حافظ منافع ایران در عراق و رابط دو پایتخت است ، به بغداد تسلیم شده اما تاکنون از جانب رهبران بغداد پاسخی به این پیشنهاد داده نشده است .

کویت تکذیب می‌کند

دولت کویت‌بدنبال رد پیشنهادات‌مربوط به‌قطع روابط سیاسی باتهران‌اینک‌گزارش هائی را مبنی برآنکه کویت سفیر خود در تهران را بدنبال تیر گی روابط دو کشور براثر اقدام ایران در پس‌گرفتن جزایر تنگه هرمز فرا خوانده است تکذیب کرد .

شیخ ناصر محمدالجابر الصباح سفیر کویت در اوائل این هفته برای تبادل نظر و مرخصی به کویت رفت و عزیمت اورا در این ایام که سردی مناسبات تهران ـ کویت قابل احساس است عده‌ای از ناظران به منزله احضار او تلقی کردند . سفیر کویت قبل از عزیمت از تهران به مقامات ایران گفته است که او برای یک دوره تعطیلات کوتاه به کویت میرود و سخنگوی وزارت خارجه کویت نیز ضمن تکذیب گزارش احضار سفیر کویت از تهران تاکید کرد شیخ ناصر هم‌اکنون برای گذراندن یک دوره کوتاه تعطیلات در کویت بسر میبرد .

با عزیمت سفیر کویت ، امور سفارت کویت در تهران و ایران در کویت اینک در سطح کاردار ادامه دارد . در این بین از گزارش های واصله‌ازکویت چنین برمی‌آید که دولت عراق ، رهبران کویت را دراتخاذ سیاست دشمنی نسبت به ایران تحت‌فشار قرار داده و از جمله پیشنهاد کرده که از سیاست بغداد در اخراج ایرانیان مقیم‌کویت پیروی کند . رهبران بغداد در این زمینه حتی به انتشار اخباری جعلی به منظور نیل به هدف های معینی نیز اقدام کرده‌اند . از آن جمله خبرگزاری آسوشیتدپرس امروز از بیروت از قول خبرگزاری عراق گفت تعداد زیادی از ایرانیان که بطور غیرقانونی وارد کویت شده‌اند از طرف مامورانامنیتی کویت تحت‌تعقیب‌قرارگرفته‌اند . خبرگزاری عراق گفته که هفده ایرانی هفته گذشته نزدیک سواحل کویت دستگیر شدند و عبور «خرابکاران» ایرانی به امارات خلیج‌فارس بخصوص بعد از اقدام ایران در پس‌گرفتن جزایر تنگه هرمز افزایش یافته است .

بازگشت مجیب

بابازگشت‌پیروزمندانه‌شیخ مجیب‌الرحمن رهبر حزب عوامی لیگ مردم بنگال شرقی، ناظران امور منطقه‌ای واقعیت ظهورکشور جدیدی در شبه‌قاره هند را یک قدم به حقیقت نزدیکتر احساس می‌کنند .

رادیو کراچی درانتشار خبر ورودمجیب به‌داکا ، اظهارات اورا مبنی برآنکه «امکان وحدت مجدد دو بال پاکستان دیگر خیالی بیش نیست» ، بدون هرگونه تفسیری پخش کرد . واقعیت ظهور «بنگالادش» بدون آزادی و بازگشت مجیب نیز بتدریج امری مسلم می‌نمائید ، منتهی پرزیدنت بوتو با اتخاذ تصمیمی شجاعانه در آزادی رهبر محبوب مردم بنگال شرقی دست دوستی و همکاری بسوی رهبران بنگال و هند دراز کرده و اساس تازه‌ای را از دوستی وتفاهم در شبه قاره‌هندبنیان نهاد . واکنش‌رهبران هند ومجیب ویاران‌او به‌دعوت بوتو بستگی کامل به واقع‌بینی انان خواهد داشت . اما دراین میان یک چیز مسلم است وآن اینکه رهبران داکا تا زمانیکه نیروهای هندی ، پاکستان شرقی را تحت اشغال دارند ، انتظارشان از تمام کشورهای جهان برای شناخت سیاسی موجودیت «بنگالادش» در آتیه نزدیک ، آرزوئی بیش نخواهد بود . رهبران دهلی با اقدام فوری در تخلیه بنگال شرقی از نیروهای هندی میتوانند امر دریافت تمایل واقعی مردم بنگال شرقی را نسبت به آینده آسان‌تر کنند . در عین حال «بنگالادش» نمیتواند و نباید ظهور خود را مرهون حمایت یک قدرت خارجی تلقی کند . نسل های آینده بنگال شرقی این مسئله را که اجدادشان در سایه و حمایت ولطف ارتش یک دولت خارجی به موجودیت کشورشان جامه حقیقت‌پوشاندند هضم نخواهند کرد .

یادداشت‌های سیاسی روز

ظهور کشوری جدید در نقشه جغرافیا تابع شرایط سنتی و تغییر ناپذیری است. گذشت آن روزگار که قدرت استعمارباامداد و خط‌کش روی نقشه این قاره وآن قاره کشورهای جدیدی می‌آفریدند . گو آنکه در انجام‌هرگونه رفراندومی اکثریت قریب‌باتفاق مردم بنگال شرقی در شرایط فعلی وتحت عوامل روانی به استقلال رای خواهند داد، معذالک ثبت این تمایل احیانا با نظارت سازمان ملل متحد هرلکه‌ای را از دامن تاریخ حیات بنگال شرقی پاک خواهدکرد.

مذاکرات بوتو در کابل

تحولات پاکستان همچنان از مسائل مورد بحث است ونظران‌سیاسی دربررسی جوانب سفر ناگهانی پرزیدنت بوتو رئیس جمهوری پاکستان به افغانستان اینطور نتیجه می‌گیرند که بوتو در گفتگوهایش با رهبران دهل در وهله نخست سعی‌خواهد کرد ازواکنش حقیقی آنان نسبت به‌تحولات ناشی از جدائی پاکستان شرقی و استقرار حکومت خودمختار در داکا مطلع شود . پختونستان و نهضت استقلال طلبانه این ایالت شمال‌شرقی‌پاکستان وهم‌مرز افغانستان نیز از مسائل مورد بحث بوتو در کابل خواهد بود . بوتو درگفتگوهایش بارهبران کابل سعی خواهد کرد که اطمینان انان را در حمایت از وحدت ایالات بال غرب پاکستان کسب کند ، زیرا وی در این ایام دشوار که در مقابله با حل وفصل اختلافات با هند و همچنین بحران پاکستان شرقی قرار گرفته مایل نیست از قضیه پختونستان بحرانی تازه نتیجه بخش شود .

افغانستان بعد از آغاز زمامداری بوتو همبستگی خود را با پاکستان ابراز داشت و در همین فرصت نخست وزیر افغانستان از پاکستان درخواست کرد به تقاضای‌مردم پختونستان رسیدگی نماید . اختلافات‌عمیق افغانستان و پاکستان‌برسر قضیه پختونستان چندین سال قبل با میانجیگری ایران منجر به برقراری محیط تفاهمی میان دو کشور همسایه گردید .

هدف‌های قاهره درخلیج فارس

همزمان با دیدار جاری محمود ریاض وزیر خارجه مصر از امارات خلیج فارس، فرمان رئیس جمهوری مصر در تاسیس سفارت مصر در ابوظبی پایتخت قدراسیون امارات عربی صادر شد و رادیو قاهره در برنامه دیشب خود گفت قاهره در آینده نزدیک نمایندگانی برای سفارت خانه های خود در ابوظبی ، بحرین ، قطر و عمان تعیین خواهد کرد .

در عین حال رادیو لندن در گفتاری به بحث پیرامون سفر ریاض به امارات‌خلیج فارس پرداخت و گفت سفر ریاض به این منطقه در چهارچوب‌سیاست‌قاهره درتحکیم موقعیت دوستانه خود با کشور های حوزه خلیج فارس و استفاده از نفوذ آنان در حصول هدف های مصر در جامعه عرب و سازمان ملل متحد است . رادیو لندن‌گفت نزدیکی قاهره با امارات خلیج‌فارس نشان‌دهنده سیاست تجدید نظر شده مصرنسبت به حکام امارات در ده سال اخیر است . مصر درگذشته‌حکام‌خلیج‌فارس را هم‌پیمانان انگلیس می‌دانست و آنان را لکه‌هائی از امپریالیسم بشمار می‌آورد . اما از هنگام تصمیم انگلیس به خروج نظامی از خلیج فارس ، قاهره در روابط خود با امارات تجدید نظر کرد وتصمیم گرفت بجای‌تشویق مردم آن به انقلاب ، دست دوستی بسوی آنها دراز کند .

محمد علی کلی :

شش‌الی ۷ ماه‌دیگر مجدداً با فریزر روبرو خواهم‌شد!

روز گذشته محمد علی کلی قهرمان سابق بوکس دسته سنگین وزن جهان در بیروت پایتخت لبنان طی مصاحبه‌ای اعلام کرد که حداکثر شش‌یا هفت ماه دیگر بر سر عنوان قهرمانی بوکس دسته سنگین وزن جهان‌او مجددا باجوفریزر مسابقه خواهد داد .

کلی در دنباله این صحبتش اضافه کرد که او هنوز به درستی ازمکان مسابقه بعدی خود با فریزر آگاهی ندارد. ماه مارس گذشته کلی‌وفریزر برای نخستین بار در برابر هم قرار گرفتند که‌کلی طی پانزده روند نبرد و بعد از ۲ بار ناك دان شدن‌با امتیاز مغلوب‌فریزر گردید مسابقه قبلی آنها در استادیوم‌مادیسون‌گاردن‌نیویورك انجام شده بود .

در مورد همین مسابقه انجام شده کلی طی گفتگویش با خبرنگاران‌دربیروت تاکید کرد: ـ من در مسابقه قبلی متعهد شده بودم که بهر شکل موجب شهرت و موقعیت هر چه بهتر فریزر گردم و در مسابقه خود با او بهرصورت این وظیفه‌ای را که برگردن داشتم انجام دادم . چون فریزر نیز با پیروزی مقابل من‌در حدشهرتی که من دارم در دنیا شهرت و موقعیت پیدا کرد .

کلی که اکنون در کشور های خاورمیانه در حال گردش و سفر است در مورد مسابقه بعدی خود تاکید کرد که‌حتما این بار پیروزی با او خواهد بود . او هم چنین اضافه کرد :

ـ در مسابقه بعدی فریزر را ادب خواهم کرد تا بخوبی جبران شکستم در مسابقه نخست شده باشد . گذشته از این فریزر پی خواهد برد که محمد علی کلی هنوز قوی‌ترین مشت‌زن‌دسته سنگین‌وزن جهان است .

کلی در مورد شکل بوکس کردن فریزر اظهار داشت :

ـ فریزر از نظر کار مشت‌زنی دارای درجه و اعتباری نیست و هیچ کلاس معینی در این کار برایش نمی توان قائل شد تنها چیزی که او خیلی خوب آموخته است ، مشت زدن به حریف است که این بار باتکنیك واقعی بوکس‌خیلی زود از این کارهم منصرفش خواهم کرد !

محمد علی کلی

اخبار کوتاه ورزشی

برنامه دنباله مسابقات فوتبال باشگاههای پایتخت

هیات فوتبال تهران برنامه دنباله مسابقات فوتبال قهرمانی باشگاه های پایتخت را در این هفته به این شرح اعلام نمود :

چهارشنبه ۲۲ دی (امروز) ـ گارد با تهران (ساعت ٤).

پنجشنبه ۲۳ دی ـ آرارات‌بادیهیم (ساعت۳۰ر۲)، اقبال با قصر یخ (ساعت ٤) .

دبیرستانهای اروند ورازی‌فاتحین والیبال‌آموزشگاههای آبادان

مسابقات والیبال قهرمانی پسران آموزشگاه های آبادان پایان‌یافت و تیم های والیبال دبیرستان های‌اروند و رازی بعنوان فاتحین عنوان قهرمانی در دوره های اول و دوم شناخته شدند .

در دوره اول ، بعد از دبیرستان اروند تیم های دبیرستان های دکتر فلاح و فرخی دوم و سوم شدند. تیم های فرخی و تخت جمشید در دوره دوم بمقام های دوم و سوم دست یافتند .

تیم بوکس کارگران خوزستان برگزیده شد

مسابقات بوکس قهرمانی کارگران استان خوزستان‌پایان یافت و تیم ده نفره بوکس کارگران این‌استان برای‌شرکت در مسابقات بوکس قهرمانی کارگران ایران شناخته شد . نفرات منتخب این تیم از این قرارند:

۴۸ کیلو ـ مهدی سرکمری از اهواز

۵۲ کیلو ـ ناصر سیدمحمدی از اهواز

۵٤ کیلو ـ اسماعیل یوسفی از اهواز

۵۷ کیلو ـ محمد گلبریان از اهواز .

۶۰ کیلو ـ حسن قبیطی از اهواز

۶۳ر۵ کیلو ـ حمید طالبزاده از اهواز

۶۷ کیلو ـ باقر سراج از اهواز

۷۱ کیلو ـ حسن‌علی شاهین از اهواز

۷۵ کیلو ـ علی نظام اسلامی از خرمشهر .

۸۱ کیلو ـ گودرز خرازی از اهواز

در اولین جلسه هیئت مدیره سندیکای هنرمندان فیلم

روز دوشنبه گذشته اولین جلسه هیئت مدیره سندیکای هنرمندان فیلم ایرانی تشکیل شدو اعضای هیئت‌مدیره باسمت های زیر انتخاب و بکار خود مشغول گردیدند :

۱ـ آقای حمید قنبری رئیس هیئت مدیره

۲ـ آقای باس شباویز دبیر

۳ـ آقای احمد شیرازی خزانه‌دار

٤ـ آقاح محمد متوسلانی‌منشی و مسئول انتشارات و تبلیغات

۵ـ آقای اسماعیل نوری‌علاء مسئول‌امور درمانی و بهداشتی و بیمه هنرمندان

۶ـ خانم پوری بنائی مسئول امور اجتماعی و روابط عمومی و برنامه‌های انتفاعی

۷ـ آقای حسین مدنی مسئول تشکیل صندوق تعاون ومسکن

هویدامجددابریاست دفتر سیاسی انتخاب شد

اولین جلسه دفتر سیاسی حزب‌ایران‌نوین پس از انتخاب اخیر اعضای آن از طرف‌هیات اجرائی ، بعد از ظهر دیروز بریاست آقای‌هویدا نخست‌وزیر و رئیس دفتر سیاسی حزب تشکیل گردید .

دراین جلسه‌که درآن‌وزرای کار واموزش وپرورش‌وقائم‌مقام دبیرکل و آقایان دکتر سعید و دکتر یزدان‌پناه معاونین دبیر کل‌حضورداشتند ، آقای‌نخست وزیر باتفاق آراء بریاست‌دفتر سیاسی ودکتر یزدان‌پناه بسمت منشی دفتر سیاسی‌حزب‌انتخاب گردید و آنگاه دبیر کل حزب گزارشی درباره‌اقدامات وفعالیت های گذشته حزب و برنامه‌های آینده باطلاع اعضای دفتر رسانید و طی آن گفت درحال حاضر حدود پنج هزار واحد حزبی در سراسر کشورمشغول کارند و هیچ نکته مهمی از مسائل مملکتی نبوده است که در واحد های ذیربط حزب مورد بحث و بررسی قرار نگرفته باشد .

درگذشت خطیب شیرازی

شیراز ـ خبرنگار اطلاعات : با کمال تاسف اطلاع حاصل شد . آقای ناصرالاسلام خطیب شهیر شیرازی بامداد امروز بدنبال یك بیماری‌برحمت‌ایزدی پیوست .

وی سال ها در شیرازورادیو شیراز ، برنامه های مذهبی اجرا میکرد و از روحانیون‌مورد توجه اهالی شیراز بود.

درگذشت آقای ناصرالاسلام، با اندوه عمیق شیرازیها مواجه شد.

کمک‌های مردم

سازمانهای دولتی و مردم بدنبال استمدادملی‌جمعیت شیرو خورشید سرخ کمک‌های خودرا به‌هموطنان رانده شده از عراق همچنان ادامه میدهند.

کمك راه‌آهن

راه آهن دولتی ایران امروز اعلام داشت که کلیه کارگران و کارمندان این موسسه که بالغ بر سی هزار نفر هستند یکروز حقوق خودرا برای‌کمک‌به هموطنان‌رانده شده از عراق اختصاص داده‌اند.

سازمان امور اداری

کارکنان سازمان امور اداری‌و استخدامی کشور یک روز حقوق خودرا برای رانده شدگان‌ایرانی از عراق دادند.

صنایع کوچك

کارکنان سازمان صنایع کوچك ونواحی صنعتی ایران وابسته به وزارت اقتصاد معادل‌یکروز حقوق خودرا برای‌کمک به هموطنان‌رانده شده از عراق اختصاص دادند.

جمعیت حمایت حیوانات

کارکنان جمعیت ملی حمایت حیوانات ضمن ابراز همدردی و احساسات نوع دوستانه نسبت به ایرانیان رانده شده از عراق یک روز حقوق خودرا که بالغ برپنجاه هزار ریال است بحساب جمعیت شیرو خورشیدسرخ ایران دربانک ملی ایران واریز کردند.

کمك پیشاهنگان

سخنگوی‌جمعیت شیرو خورشید سرخ‌ایران‌اعلام‌کردطبق‌بخشنامه‌ای که به کلیه سازمان های‌پیشاهنگی سراسر کشورصادر شده است‌کلیه پیشاهنگان درراه‌کمك به برادران و خواهران رانده شده از کشور عراق برای همکاری با مسئولین جمعیت شیرو خورشید سرخ‌ایران آماده‌اند و براساس این بخشنامه یکروزحقوق کلیه کارکنان سازمان های پیشاهنگی‌کشور به این مسئله اختصاص یافته است که بحساب مخصوص واریز میگردد.

اهداء شیر

بدنبال اهدای یک روز حقوق کارکنان انجمن و موسسات‌وابسته برای کمک به ایرانیان رانده شده از عراق بمنظور کمک به تغذیه کودکان رانده شدگان ۲۰۰۰کارتن محتوی ٤۸۰۰۰ قوطی شیرغلیظ ویتامین‌دار در اختیار جمعیت‌شیرو خورشید سرخ ایران گذاشته شد.

وزارت پست و تلگراف

کارکنان وزارت پست و تلگراف یک روز حقوق خود را برای کمک به ایرانیان رانده شده از عراق پرداختند .

اتحادیه پرنده فروش

افراد اتحادیه‌صنف پرنده وماهی فروش مقادیرزیادی‌برنج و خواربار و روغن و پول برای کمک به ایرانیان رانده شده از عراق در اختیار شیرو خورشید قراردادند.

سازمان برنامه

کارکنان و خدمتگزاران سازمان برنامه یک روزحقوق و مزایای‌خود را بعنوان کمک به خواهران و برادران ایرانی رانده شده ازعراق در اختیار جمعیت شیر و خورشید سرخ ایران قرار دادند .

کمک دخانیات

امروز مجددا از طرف شرکت دخانیات ایران تعداد یک میلیون عدد سیگار اشنو پارس در ۵۰۰۰۰ بسته بمنظوراستفاده معاودین‌ایرانی از عراق‌در اختیار شیر و خورشید سرخ قرار گرفت . دخانیات ایران قبلا دو میلیون عدد سیگار ازهمین نوع در اختیار شیر و خورشید گذاشته بود .

کمك مردم ناحیه ٤

بدعوت شهرداری ناحیه‌چهار و با همکاری معتمدان محلی‌این ناحیه حدود هفتاد و شش هزار ریال وجه نقدوکمک جنسی‌برای ایرانیان رانده شده از عراق‌جمع آوری گردید. در این ناحیه‌برای جمع‌آوری کمک بیشتر کمیته‌ای مرکب ازمعاون ناحیه و معتمدان محلی تشکیل شد.

دستور انتقال کمکها به مرکز

از طرف شیرو خورشیدسرخ به کلیه شعب در شهرستان‌ها دستور داده شد باهمکاری و تشریك مساعی باروسای شعب بانك ملی ترتیبی داده شود که وجوه جمع‌آوری‌شده درحساب ۷۷۷۷۷ هرچه زودتر به مرکز منتقل تاضمن تعیین‌میزان آن مراتب به استحضارعموم برسد درمورد کمك‌های جنسی نیز کمیسیون های هم‌آهنگی امور معاودان دراستانداری ها و فرمانداری‌های کل از کلیه‌کمك ها صورت برداری گرده ضمن ارسال یك نسخه آن بمرکز در صورت نیاز از این کمك های جنسی برای معاودان استفاده خواهند کرد .

کمك یك ایرانی مقیم کویت به معاودین

چهارصد کیسه شکربه‌وزن ۲۰ تن از طرف آقای رجبعلی مالکی ایرانی مقیم کویت‌برای کمك به معاودین ایرانی از عراق به عنوان جمعیت شیرو خورشید سرخ ایران به‌آبادان حمل شد.

اعانات دیگر نقدی و جنسی ایرانیان مقیم کویت بی دریی به طرف ایران فرستاده می‌شود.

مقامات جمعیت‌شیروخورشید سرخ از احساسات‌این هموطنان مقیم کویت و شرکت آنان در این امر انسانی سپاسگزاری کردند.

مدیر کل‌حقوقی وزارت‌کشور

آقای ابوالفضل رزاقی‌بازپرس دیوانکیفر که از قضات باسابقه وزارت دادگستری میباشد با حفظ سمت بازپرسی بمدیریت کل امور حقوقی وزارت کشور منصوب گردید .

از فردا صبح درسینماهای
سهیلا ـ دروازه‌طلائی
برادهاریس
بریژیت کوری
الن استیل
در فیلم
سینماسکوپ و رنگی

سامسون ـ قویترین
مرد روی زمین
یك شاهکار پرحادثه قهرمانی

تسلیت

بانهایت تاسف درگذشت مادر گرامی سرتیپ اصغرفائض را بخانواده‌فائض‌تسلیت گفته شکیبائی بازماندگان آن‌شادروان را خواستار است .

ارتشبد غلامرضا ازهاری
آ ـ ۷۲۷۵۰

با نهایت تاسف فوت آقای رضا بوشهری را به آقایان امیر همایون بوشهری حسین بوشهری و باقر بوشهری وکلیه فامیل آن‌مرحوم تسلیت عرض مینمایم .
آ ـ ۷۲۵۵۶ چالوس ـ رمضان عظیمی

تیمسار سپهبد دکتر فخرالدین مدرس
سوك جانگداز وارده را از سوی خود و همکاران‌حضور آنجناب و بازماندگان محترم تسلیت عرض مینماید.
آ ـ ۲۹۸۹۵ دکتر محمد مجدفر

با کمال تاسف و تالم درگذشت مرحوم حاج عماد طاهری عموی گرامی را به‌تمام بازماندگان تسلیت عرض نموده بقای عمر وعزت و سلامتی کلیه بازماندگان را از خداوند متعال مسئلت داریم .
خانواده طاهری . شاه عالمی. طرقی . نکلو .
آ ـ ۷۲۵۶۰

جناب آقای کاشانچی مدیر کل مالی و ذیحساب وزارت آموزش و پرورش
کارکنان اداره کل حسابداری با آندوه فراوان مصیبت وارده را بجنابعالی و خاندان ارجمند تسلیت عرض مینمایند
خسرو شاهی. بهجو. دربندی. خدابنده. ذکائی. طالقانی. اسفندیاری. غلامپور. جلالی. ملکی. فرزبود. اخوان . واقفی. گلستانه . مالکی . قوامی . اسدیان .
آ ـ ۲۹۸۸۹

جناب آقای علی مدرس مدیریت کل شعب بانک تعاون کشاورزی ایران در فارس
کلیه کارمندان و کارکنان اداره کل کشاورزی فارس در نهایت تاسف وتاثر فوت مادر ارجمندتان را به‌آنجناب وخانواده معظم تسلیت عرض نموده وبقای عمر و سلامتی جنابعالی و خاندان محترم را از خداوند متعال خواهانیم .
مدیرکل کشاورزی استان فارس ـ محمد یوسف
آ ـ ۷۲۵۵۲

فقدان اسف انگیز دوست عزیز و ارجمندمان جناب‌آقای مهندس آودومیان باعث کمال تاسف و تاثر میباشد ما این مصیبت را به کلیه بازماندگان آن مرحوم بویژه به همسر و فرزندانش تسلیت گفته و امیدواریم خداوند بقای عمر و شکیبائی به آنان عنایت فرماید .
امور آبرسانی سازمان آب منطقه‌ای تهران
بنی اسد ـ طباطبائی ـ آقائی ـ عربزاده ـ حق‌شناس‌ـ آموخته ـ کنی فر ـ یوسفی بختیاری ـ زمانی ـ آلکسانیان .
آ ـ ۷۲۵۶۸

دوست عزیز مهکامه پرتوی
ما را در غم خود شریک بدان .
شاگردان سال ششم هنرستان خواجه نوری
آ ـ ۲۹۹۲۳

آقای دکتر حاج آود
بانهایت تاسف مصیبت وارده را بجنابعالی تسلیت عرض مینمایم .
امور فنی استاندارد
آ ـ ۲۹۹۳۹

درگذشت ابوی گرامی آقای مقصود مظفری باعث‌کمال تاسف همکاران ایشان گشته و ضمن ابراز همدردی و تسلیت بقای سلامتی و سعادت ایشان و فامیل محترم را از خداوند متعال آرزودارد .
سازمان امور اداری و استخدامی کشور
آ ـ ۲۹۹۲۷

تیمسار سرلشگر ضرغام
رئیس هیئت مدیره بنیاد فیروز آبادی و مدیر عامل بانک اصناف
تسلیت اینجانب و کلیه همکارانم را بمناسبت مصیبت وارده بپذیرید .
حسین بنائی
رئیس سازمان ملی پیشاهنگی ایران
آ ـ ۷۲۵۷۰

آقای مهندس پرویز خورشیدی
دوستان و همکاران باکمال تاسف فوت پدر گرامیتان را تسلیت عرض مینمایند .
کلانتری . نامدار ، سده ، لاله‌فر ، پارسائی ، هیربد ، جهان‌بخش ، درودی . حسینخانی . رحیمزاده ، فتحی ، قاضی‌زاده ، رضوان ، پدربابک
آ ـ ۲۹۹۷۷

سپاهی عزیز ترویج و آبادانی منوچهر نشید
مرکزآموزش سپاهیان ترویج و آبادانی شهادت‌جانگداز آقای محمد علی نشید را بشما سرباز وطن و بازماندگان آن مرحوم صمیمانه تسلیت گفته خود را در غم خانواده نشید شریک و سهیم میداند .
مرکز آموزش سپاهیان ترویج و آبادانی
هنگ سپاهیان انقلاب کرج
آ ـ ۲۹۹۵۵

آقای خلیل فقیه نصیری
بانهایت‌تاسف‌درگذشت‌پدر ارجمندتان را تسلیت‌میگوئیم.
کارکنان نوسازی شهرداری نا حیه ۷
آ ـ ۷۲۷۴۲

جناب آقای دکتر ولی اله پرتوی
پزشکان‌هم دوران تحصیلی در دانشکده پزشکی باعرض تسلیت به‌آن‌دوست گرامی و جنابان آقایان دکتر ناصر و دکتر منصور پرتوی برای آن خاندان محترم صبر جمیل از درگاه خداوند مسئلت مینمایند .
آ ـ ۲۹۹۴۳

جناب آقای مدرس مدیریت کل محترم بانک تعاون کشاورزی ایران در استان فارس
باکمال تاسف مصیبت وارده را بشما و فامیل‌محترم‌تسلیت عرض مینمایم . مرا درغم خود شریک بدان .
آ ـ ۷۲۵۵۰ شیراز ـ جانی منوچهری

در نهایت تاثر و تاسف مصیبت وارده به تیمسار سرتیپ فائض را از طرف خود و همکارانم تسلیت عرض نموده‌سلامتی و موفقیت تیمسار و بازماندگان محترم را خواستار است.
ناخدا دوم ناوبری (ستاد) حبیب‌اله خدایاری
آ ـ ۲۹۹۷۳

سرکار سرگرد کیا و بانو
با نهایت تاسف مصیبت وارده را تسلیت عرض‌کرده بقاء عمر و سلامتی خانواده محترم را از خداوند متعال مسئلت می‌نمائیم .
اباذری. کاشفی. رمزگویان. عشقی. امینی. بهنوا. طاهباز. قهرمان. علمی. اسمعیلی. عظیمی. سهرابی. دبیرزاده. مهاجرانی. صدری .
آ ـ ۷۲۷۴۴

دوست عزیزم جناب آقای بهمن اکبری
بانهایت تاسف‌درگذشت ابوی گرامیتان را تسلیت عرض نموده سلامتی و سعادت آنجناب را از ایزد متعال خواهانم .
تبریز ـ ناصر مجنونی
آ ـ ۷۲۷۵۸

آقای بهمن اکبری
مدیر عامل و هیئت مدیره و کارکنان شرکت گوشت تبریز در غم فوت نابهنگام پدرگرامیتان خود را سهیم دانسته صبر و شکیبائی از خداوند متعال مسئلت دارد .
حاجی حسین جباری
آ ـ ۷۲۷۶۰

دوست عزیز آقای مسعود مظفری
با اندوه بسیار درگذشت پدر مهربانتان را صمیمانه تسلیت میدهیم .
رجائی ـ یقینی ـ رنجبری ـ بابازاده ـ اصفهانی ـ مهرگان ـ سعیدی ـ کهنسال ـ مولائی ـ منتظری ـ خیرخواه.
آ ـ ۲۹۹۹۱

هوشنگ عزیز
بانهایت تاسف و تاثر درگذشت پدر بزرگ گرامیتان را بشما و خانواده محترمتان تسلیت میگویم .
فولادلو ـ نعمتی
آ ـ ۷۲۷۹۲

همکار محترم سرکار خانم رحیله آقاسی پور
مصیبت وارده را تسلیت میگوئیم .
مشیرزاده ،موسوی ، هوشیدر ، فرزانه‌آصفی ، اوستا ، اشراق ، دانشگر .

جناب آقای دکتر منصور پرتوی
پزشکان ،پرستاران و کارکنان بیمارستان مدائن بانهایت تاسف مصیبت وارده را تسلیت میگویند .
بیمارستان مدائن

ازفردا صبح
فقط در سینما
ادئون
چارلتون‌هستون ـ هایاهاریت
استیفن‌بوید در فیلم
سینماسکوپ و رنگی

لن‌هور
سانسها ۱۰ صبح ۱ر۴۵
۳۰ر۵ ـ ۹ر۱۵ بعد از ظهر

مجمع همگانی

شرکت درمانی و بهداشتی افلاطون از کلیه سهامداران دعوت مینماید که ساعت ۶ بعداز ظهر روز یکشنبه دهم بهمن سال جاری درمحل درمانگاه حضور بهمرسانند :
دستورجلسه : ۱ـتبدیل شرکت ۲ـ افزایش سرمایه ۳ـ تغییر اساسنامه ٤ـ تغییر هیئت مدیره ۵ـ خروج یکی از شرکاء ۶ـ تصویب عملیات هیئت مدیره و انجام سایرامور .
مدیر عامل شرکت ـ احمد نعمتی
آ ـ ۷۲۷۹۰

آقای سید کاظم هاشمی نژاد ساکن اهواز
دربورس آلمان‌وشرکت نفت‌قبول شده‌اید‌فورا بتهران‌بیائید
سید جلال هاشمی نژاد

آگهی دعوت

بدینوسیله از صاحبان سهام شرکت سهامی کارخانجات پلاسکوکار دعوت میشود که در جلسه مجمع عمومی فوق‌العاده صاحبان سهام که در روز چهارشنبه ۶ر۱۱ر۵۰ در محل شرکت واقع در خیابان شاه ساختمان آلومینیوم تشکیل میشود حضور بهمرسانند .

دستور جلسه مجمع عمومی فوق‌العاده
۱ـ اصلاح و تغییراساسنامه شرکت و تبدیل آن به شرکت سهامی خاص.
۲ـ انتخاب هیئت مدیره و بازرس .
۳ـ تعیین روزنامه کثیرالانتشاری که آگهی های دعوت شرکت بایستی در آن درج شود .
شرکت سهامی کارخانجات پلاسکو کار
آ ـ ۷۲۷۳۰

راننده خواب آلود تاکسی
در ۳ حادثه پی در پی، ۲ نفر را کشت

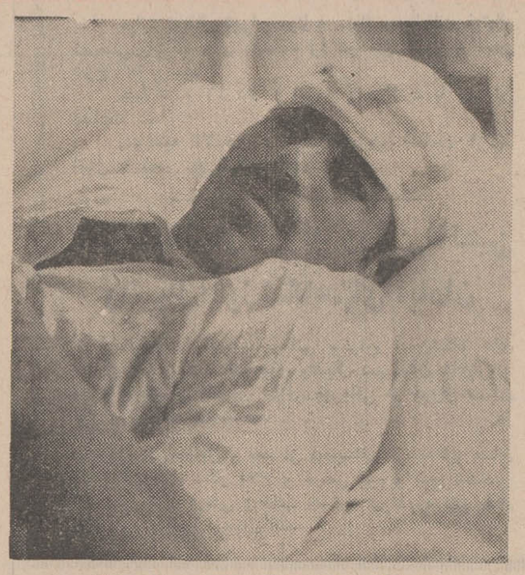

ابوطالب راننده تاکسی در بیمارستان

ساعت ۵ بامداد دیروز تاکسی شماره ۴۳۷۸۵ هنگامی که در خیابان شهباز درحرکت بود در ایستگاه ناصری بایك زن ناشناس که در کنار خیابان ایستاده بود تصادف کرد و اورا کشت .

ابوطالب رستمی راننده ۲۱ ساله تاکسی پس از این تصادف با اتومبیل خود به سمت جنوب فرار کرد که در ایستگاه خاقانی بامردی به نام مهدی آقا مهدی که منتظر تاکسی بود تصادف کرد ،او را هم کشت و به فرار خود ادامه داد که ازفرط عجله در بخش ۱۴ تهران با کامیون شماره ۲۷۳۷۶ تصادف کرد .

دراین حادثه تاکسی در هم شکست و ابوطالب مجروح شد که به بیمارستان انتقال یافت. کارشناس تصادفات علت برخورد تاکسی باکامیون را انحراف تاکسی به سمت چپ خیابان تشخیص داده است.

ابوطالب دربیمارستان گفته است: خسته بودم وچرت میزدم که درایستگاه ناصری تصادف کردم و بقیه حوادث به علت فرار روی داد.

ابوطالب اضافه کرده است که ساعت ۳ صبح خواب بر او غلبه کرد تاکسی را درکنار خیابان متوقف ساخت ویك ساعت تمام در آن خوابید ، ولی پس از به حرکت درآمدن باز به چرت زدن افتاد که این حوادث روی داد !

نوزاد یخزده زنده ماند !

پریشب در تهران نو یک نوزاد دو- سه روزه را در سرمای چهار درجه زیر صفر سر راه گذارده بودند .

نوزاد که در پتو پیچیده شده و مقابل مغازه‌ای قرار داده شده بود از طریق کلانتری تهران نو به دادسرای تهران فرستاده شد .

یکی از مددکاران اجتماعی دادسرا به خبرنگار ما گفت: کودك ، تقریبا یخ زده بود ، اما پس از انتقال به بیمارستان به حال آمد و به شیرخوارگاه تحویل شد .

این مددکار گفت :دادستان تهران از پلیس خواسته است که مسئول رها کردن این کودك در سرمای زیر صفر، پیدا شود تا به مجازات برسد .

۲ حادثه

★ عبداله امیری ۵۰ ساله که در جاده کرج «کاروانسرا سنگی» در یک حادثه رانندگی مجروح شده بود درگذشت .

★ صغری جعفری ۲ ساله نیز که به علت سوختگی مجروح شده ودربیمارستان فیروزآبادی بستری بود جان سپرد .

ماشین پای مقابل وزارت امورخارجه یکهزار و پانصد تومان سرقفلی میخواهد!

دیروز دو «ماشین‌پا» که در مورد «سرقفلی» محل فعالیت خود اختلاف پیدا کرده بودند برای حل اختلاف خویش به کلانتری ۹ مراجعه کردند و کلانتری این دو را به اداره راهنمائی و رانندگی فرستاد .

این دو ماشین‌پا که مقابل وزارت امور خارجه کار میکنند عباس و اسمعیل نام دارند .

اسمعیل گفت : عباس محل فعالیت خود را به من واگذار کرد و یک هزار تومان دریافت داشت ، ولی امروز مراجعه‌کرد دبه درآورد و گفت که یک‌هزار تومان کم است یا باید ۵۰۰ تومان دیگربدهم ویا او نیز درهمین‌جا مشغول کار خواهد شد . چون دو ماشین‌پا در مسیر کوتاهی نمیتوانند فعالیت داشته باشند میان ما مشاجره‌ای روی داد و برای حل اختلاف خود به کلانتری آمده‌ایم .

عباس میگفت : من مغبون شده‌ام ، سرقفلی ماشین پائی این محل بیشتر از یک هزار تومان است، یا باید این‌سرقفلی به ۱۵۰۰ تومان افزایش یابد و یا از فردا سر کار خود حاضر میشوم و چون اتومبیلدارها مرا میشناسند به اسمعیل پولی نخواهند پرداخت .

جن گیر ۸۷ ساله دستگیر شد

کلانتری ۱۴ امروز یک مرد ۸۷ ساله به نام محمود رابه اتهام جن گیری به دادسرای تهران فرستاد .

محمود بنا به شکایت زنی که به او مراجعه کرده بودتا شوهرش را «سربراه» سازد دستگیر شد . او به این زن گفته بود که شوهرش «جنی» شده است ، ولی نتوانسته بود جن‌ها را فراری دهد. هنگام دستگیری این مرد در خانه او چندزن دیده شدند که برای بخت گشائی و گرفتن دعای مهر و محبت مراجعه کرده بودند . از این زنها نیز تحقیق شد .

یکی از آنها که دختری ۲۵ ساله است آمده بود تا محمود نامزد فراری او را سرلطف آورد . این دختر میگفت : مردی چند هفته به او ابراز علاقه کرد و حتی میان آنها حلقه نامزدی مبادله شده، اما ناگهان نامزدی‌خود را با او برهم زد و دیگر مراجعه نکرد .

مرگ نوزاد مادرش را دیوانه کرد

زنی که همه داروهائی را که پزشک تجویز کرده بود دفعتا خورده بود دیوانه تشخیص داده شد .

این زن که ۱۷ ساله‌است پس از این تشخیص به بیمارستان روانی منتقل شد.

اویک سال پیش ازدواج‌کرد و دارای فرزند شد ، اما بچه‌اش چند روزپیش ازتولد درگذشت.

مرگ کودک این زن را که نامش‌در شناسنامه «معصومه» است دچار بحران روحی ساخت .

معصومه پریروز به یک پزشک امراض روانی مراجعه کرد و با داروهائی که پزشک داده بود به خانه بازگشت .

اتفاقا شوهرش مهمان‌داشت، مهمانها که از بستگان شوهر معصومه بودند نسخه پزشک را خواندند و در حالیکه به‌هم نگاه میکردندگفتند : معصومه دیوانه است این حرفهابحران روحی معصومه را افزایش داد ، بطوریکه همه قرص‌ها و داروهائی که دکتر داده بود خورد و مسموم شد .

او را به بیمارستان منتقل کردند و پس از معالجه ، پزشکان قانونی جنون‌معصومه را تائید کردند .

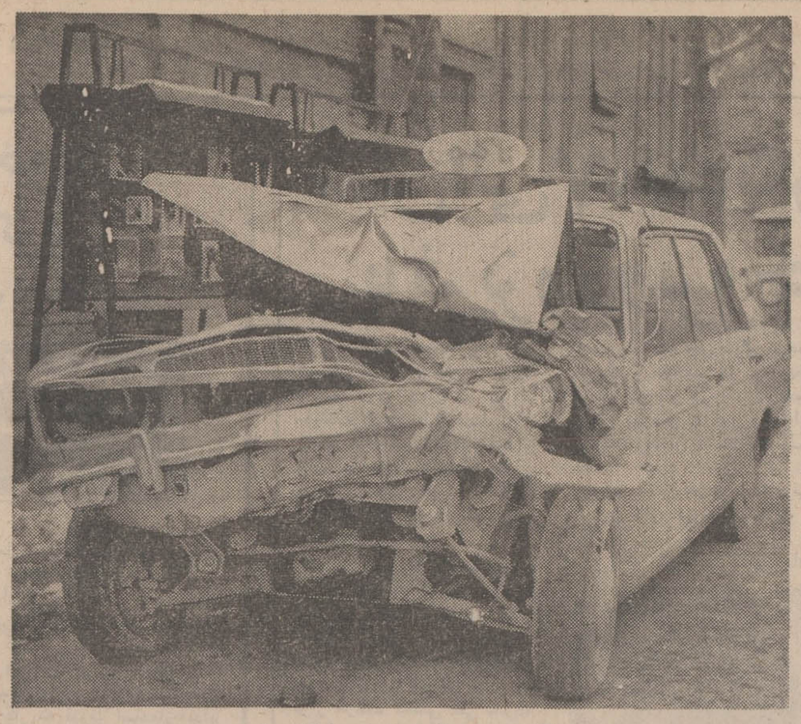

تاکسی پس از تصادف با کامیون

گشت و گذاری در کاخ عدالت

پس از طلاق

امروز پاسگاه ژاندارمری وحیدیه پرونده‌ای بدادسرای تهران فرستاده بود که نشان میداد بستگان یک زن، شوهر سابق اورا کتک زده‌اند .

این‌زن که منیژه نام‌دارد اظهار داشت :

یک سال پیش ازدواج‌کردم، اما او ۸ ماه بعد به هزار بهانه از من خواست که با طلاق موافقت کنم .

چون ادامه زندگی‌زناشوئی بدون رضایت طرفین امکان پذیر نیست‌پیشنهاد اورا قبول کردم و از هم جدا شدیم . اینک که شنیده است برای من خواستگار پیدا شده ، اصرار دارد که باهم آشتی کنیم .

از دست او به خانه یکی از بستگانم پناه بردم تا در آنجا عقد شوم ، ولی وی‌مادر ساده‌لوح‌مرا گول زد وآدرس این خانه را گرفت و سراغ من آمد که در آنجا بستگانم ناچار شدند اورا اخراج‌کنند و نزاع درگرفت .

پرونده این حادثه وسیله سرکار محسنی رئیس پاسگاه وحیدیه تنظیم شده است .

جاعلان گذرنامه حج

دادستان تهران برای ۲۸ نفر متهمان جعل گذرنامه حج کیفر خواست صادر کرد و پرونده آنها به دادگاه جنائی ارسال شد .

دادستان برای این عده‌که متهم به‌جعل ۱۸۰ فقره‌گذرنامه حج هستند طبق ماده ۱۰۷ قانون مجازات‌عمومی‌تقاضای مجازات کرده است .

متهمان ، گذرنامه های باطل شده را از کسانی که سالهای قبل به‌حج رفته‌بودند می‌گرفتند و پس از اینکه اسامی‌آنهارا از روی گذرنامه هایشان پاک‌می‌کردند اسامی جدیدی روی آن می‌نوشتند و مهر جعلی روی عکسها می‌زدند و به‌فروش می‌رسانیدند.

۳ سال زندان مجازات قاتل

★ جوان ۲۰ ساله‌ای که در تیر ماه امسال سرایدار ۶۰ ساله یک گاراژ را در نزدیکی میدان قزوین به قتل رسانده بود دیروز در شعبه اول دادگاه جنائی تهران به ۳ سال زندان محکوم شد .

متهم که عیسی مصباح‌نام دارد در دادگاه گفت : چون محمد شهیدی(مقتول) تصمیم داشت مرا به هروئین معتاد کند اورا کشتم .

دلیل این که قضات‌دادگاه مجازات متهمرا تخفیف‌دادند این است که بردادگاه ثابت شد باسبق تصمیم مرتکب‌قتل نشده است .

محاکمه ۲ راننده پس از ٤ سال

★ شعبه ۵ دادگاه جنائی تهران دیروز رانندگان ۲ جیپ را که در آبان ماه ۱۳۴۶ در انتهای اتوبان تهران - کرج باهم تصادف کردند وتصادف آنها باعث کشته شدن داود نصیریان شد محاکمه کرد .

این دو ، امیرهوشنگ و غلامرضا هستند . کارشناس تصادفات هردو را مقصر دانسته بودند ولی دادگاه امیرهوشنگ‌را تبرئه‌وغلامرضا را به ٦ ماه حبس محکوم کرد .

مجازات برادرزن

★ شعبه ٦ دادگاه جنائی تهران یک مرد ۳۳ ساله که شوهر خواهرش را شدیدا کتک زده بود به شش ماه حبس محکوم کرد .

این مرد پرویز نام دارد . در اسفند ماه پارسال فاطمه خواهر پرویز به‌خانه او رفت و گفت که شوهرش وی را کتک زده‌است.پرویز ازشنیدن این خبر ناراحت شد ، به خانه شوهر خواهرش رفت و اورا کتک زد و در این کتک‌کاری یکی از مهره های گردن شوهر خواهر پرویز شکست و بیش از ۲۰ روز تحت درمان قرار داشت ، به این لحاظ پرونده به دادگاه جنائی ارسال شد و پرویز به شش ماه حبس‌محکوم‌گردید.

۲ کیفر خواست

★ برای ۲ متهم به قتل تقاضای مجازات اعدام شد و پرونده آنها به دادگاههای جنائی تهران ارجاع‌گردید .

یکی از دو متهم ، قباد زندی نام دارد و ۳۵ ساله است طبق کیفر خواست دادسرای زنجان قباد درتیر ماه امسال ضمن یک نزاع جوانی به نام نقی نورآبادی را در یکی از کافه های حومه زنجان به قتل رسانده است .

متهم دیگرکه برایش‌تقاضای مجازات اعدام شده است مجید غمخوار نام دارد ۱۹ ساله و اهل شهریار است .

مجید به خاطر یک دختر با جوان ۱۸ ساله‌ای به نام جعفر افشار اختلاف پیدا کرد و در مهرماه امسال او را با چاقو به قتل رساند .

مجید در شعبه ٦ دادگاه جنایی تهران محاکمه‌خواهد شد .

دزد

ماموران کلانتری ۱۳ دو سارق را با ۱۹ فرش‌دستگیر کردند و یکی از این‌سارقین فرشها را در خانه یک زن ۲۱ ساله پنهان کرده بود . این زن گفت : این مرد فرشهای مسروقه را در خانه نامزدش پنهان کرده بود

خواستگار من بود و خود را تاجر فرش معرفی کرده‌و این فرشها را جهت صدوربه آلمان به خانه من آورده‌بود واز جریان سرقت خبرندارم.

تلویزیون شهاب HITACHI
انسونگرترن

ازامشب فقط در
سینه موند
نمایش دهنده فیلمهای مخصوص کودکان ونوجوانان
یك فیلم کمدی، کمدی، کمدی مخصوص بچه‌ها، نوجوانان وحتی بزرگهای عصر فضا !

دون ناتس
در فیلم رنگی

فضانورد اجباری
با شرکت : لسلی نیلس - جون فریمن
ژانت نولن - آرتوراوکانل

محصول کمپانی یونیورسال

پدران ، مادران، دختران‌و پسران ایرانی بدیدار فیلم «آدمك» میروند تا یکدیگر را بهتر بشناسند واینك

آغاز چهارمین‌هفته نمایش پرموفقیت درسینما
ماژستیک
خیابان شاه
تلفن ٦٦٨٤٦١

فیلمی از: خسرو هریتاش

ازامشب در قویترین گروه سینمائی
اونیورسال پاسیفیک ایران ساینا تیفون مراد موناکو پرسپولیس داریوش کارون مونت کارلو دریا و آستارا تجریش

از یکشنبه ۲۶ دیماه درشکوفه نو
کاروسل‌های پاریس
۸ زیباروی هوس انگیز هستندکه هرآقائی را «بسوت زدن !!» وامیدارند ! در حالیکه همه‌خانم‌ها، آقا تشریف دارندوشما بایدمواظب باشید که سوت نزنید !
شکوفه نو

عزیز قرقی . . . مردی که هر ماجرای زندگیش مثل قرقی زبانزد خاص وعام میشد وهرحادثه‌ای که میآفرید نامی به‌نامهایش میافزود . . .
سال ۱۳۴۶ عزیز فراری . . . سال ۱۳۴۷ عزیز خاطرخواه . . . سال ۱۳۴۸ عزیز گرفتار . . . سال ۱۳۴۹ عزیز دربدر . . .وسال ۱۳۵۰ عزیز قرقی

فریده نصیری . منوچهر صادقپور
عزیز قرقی
با شرکت:
شیرانداهی . اسداله یکتا . فخار
اسکندری . شهرزاد . رخشانی
دیانا . داداشی . میرزائی
حدادی . غلام
مدیر فیلمبرداری: خانی
کارگردان: جواد طاهری
موزیک متن: مجتبی میرزاده
محصول: پاد ـ فیلم

منوچهر صادقپور تقدیم میکند

همزمان باتهران در ● قم (سینما گلدن گیت) ● قزوین (سینماهای خیام ـ آریا)

مجالس ترحیم

بسمه‌تعالی

بمناسبت درگذشت‌بانوی پرهیزکار **صدیقه‌جباری** متعلقه مرحوم حجةالاسلام حاج‌شیخ‌محمود کلباسی اعلی‌اللهمقامه و مادر همسراستادعالیقدر حضرت حجةالاسلام آقای حاج‌شیخ ابوالقاسم خزعلی دامت‌برکاته مجلس ختمی درروز پنجشنبه ۲۳ ماه جاری برابر ۲۵ ذیقعدةالحرام از ساعت ۶ تا ۸ بعداز ظهر درمسجد جواد (ع) منعقد است . شرکت‌برادران ایمانی درطلب مغفرت برای آن مرحومه موجب اجرعندالله خواهد بود .

مرتضی مطهری

بانهایت تاسف درگذشت بانوی پرهیزکار علیین‌آرامگاه **صدیقه (زهرا) جباری** متعلقه مرحوم حجةالاسلام شیخ‌محمود کلباسی اعلی‌الله مقامه والده آقای محمود کلباسی را باطلاع بستگان و آشنایان میرساند . مجلس ختم مردانه وزنانه آنمرحومه روز پنجشنبه ۲۳ر۱۰ر۵۰ از ساعت ۶ تا ۸ بعداز ظهر درمسجد الجواد میدان ۲۵ شهریور منعقد است.

شرکت سهامی تولید قطعات فولادی

مجلس ترحیم مردانه و زنانه بانوی پرهیزکار علیین آرامگاه **صدیقه (زهرا) جباری** متعلقه مرحوم حجةالاسلام‌حاج شیخ‌محمود کلباسی اعلی‌الله مقامه و والده خانواده خطیب دانشمند حجةالاسلام آقای حاج‌شیخ ابوالقاسم خزعلی و مادر جناب آقای محمود کلباسی روز پنجشنبه بیست وسوم دیماه از ساعت ٦ الی ٨ بعداز ظهر درمسجدالجواد (میدان ۲۵ شهریور) منعقد است . تمنی‌دارد باحضور خود روح آنمرحومه را شاد و بازماندگان را دلداری دهند .

خانواده های : جباری . خزعلی . کلباسی‌محمودیان . سهرابی . لدنی . امین‌پور . مروی . علوی . دهدشتی . مقیسه‌ای . نصیری . امامی . باطنی . نواب

۲ـ۲ آـ۲۹۸۹۱

خانواده‌های: خداداد. منصور کیا. منصوری. گنجه‌ای. دیجوری. مهدوی. وکیلی. بیکزاده و خانواده‌های وابسته

با اندوه فراوان درگذشت **بانو فاطمه خداداد** را باطلاع بستگان و آشنایان میرسانند مجلس ترحیم زنانه و مردانه روز پنجشنبه ۲۳ دیماه از ساعت ۳ الی ٥ بعداز ظهر در مسجد سجاد واقع در خیابان شاه چهارراه گیتی برگزار خواهدشد.

آـ۲۹۹٤٥

بعموم بازماندگان آنمرحومه مصیبت وارده‌را تسلیت میدهیم

باکمال تاسف فوت شادروان **محسن شاهرخی** اخوی حاج محمد رضا و حاج محمد علی شاهرخی را باطلاع عموم میرسانیم مجلس ختم از ساعت ۲ تا ٥ بعد از ظهر روز پنجشنبه۲۳دیماه در مسجد الجواد میدان ۲۵ شهریوربرگزار میشود .

خانواده های : شاهرخی ـ شاهرخ شاهی ـ گرکانی ـ میرزائی ـ حسینی ـ برگزیده ـ خسروی ـ موجودی ـ پورمقدم ـ میرهادی ـ حاتم ـحساس ـ بهزادی ـ سدیفی‌ـ سنجری .

آـ۷۲٦۱۰

بانهایت تاسف درگذشت ناگهانی‌شادروان **آقاسی آقاسی‌پور** را باطلاع دوستان ـ خویشاوندان و آشنایان میرساند. مجلس ترحیم زنانه ومردانه آن‌مرحوم روز پنجشنبه بیست وسوم‌دیماه از ساعت ۲ الی ٤ بعدازظهر در مسجد مجد منعقد میباشد.

حضور دوستان باعث شادی روح آن‌مرحوم است.

خانواده‌های : آقاسی‌پور. آذری. موسی‌خانی. زینل‌پور .

شرکت ابوالحسن دیبا و شرکاء بانهایت تالم درگذشت غم‌انگیز کارمند عالی‌رتبه خود شادروان **آقاسی آقاسی‌پور** را باطلاع میرساند. مجلس ترحیم زنانه و مردانه آن مرحوم روز پنجشنبه از ساعت ۲ الی ٤ بعدازظهر در مسجد مجد منعقد است .

شرکت ابوالحسن دیبا و شرکاء

کارکنان شرکت ابوالحسن دیبا و شرکاء با قلبی آکنده ازاندوه فوت‌نابهنگام همکار گرامی‌وعزیز خود آقاسی‌آقاسی‌پور را باطلاع میرساند. مجلس ترحیم آن عزیز از دست‌رفته از ساعت ۲ الی ٤ بعدازظهر روز پنجشنبه در مسجد مجد منعقد میباشد .

کارکنان شرکت ابوالحسن دیبا و شرکاء

۲ـ۲ آـ۲۹۸٦۱

با غمی جانکاه و تاسف فراوان فوت‌نابهنگام فرزند عزیزمان **آقاسی آقاسی‌پور** را باطلاع خـویشان و آشنایان میرسانیم. مجلس ختم آن مرحوم (زنانه ـ مردانه) روز پنجشنبه۲۳دیماه از ساعت ۲ الی ٤ بعدازظهر در مسجد مجد منعقد میباشد .

مادر داغدیده عدیله ـ علی آذری .

با کمال تاسف و تالم فراوان فوت نابهنگام شوهر عزیزم **آقاسی آقاسی‌پور** را بـاطلاع اقوام و آشنایان می رسـانیم مجلس ختم آن مرحوم (زنانه ـ مردانه) روز پنجشنبه۲۳دیماه از ساعت ۲ الی ٤ بعدازظهر در مسجد مجد منعقد میباشد .

زهره آقاسی‌پور. نیلوفر آقاسی‌پور. سهیلا آقاسی‌پور.

آـ۲۹۹۷۹

بانهایت تاسف درگذشت شادروان **حبیب‌الله انشائی** را در شیراز باطلاع میرساند . مجلس ترحیم مردانه و زنانه از ساعت۱٤½ الی۱٦½روز جمعه ۲٤ دیماه در مسجدامیرالمومنین دزاشیب شمیران منعقد میگردد .

خانواده‌های شاهمیرانی ـ عباسی ـ قاسمی ـ اسماعیلی

آـ۲۹۷۸۹

مصیبت وارده را بعموم بازماندگان آن مرحوم تسلیت میدهیم .

کفی بالموت واعظا

بمناسبت‌رحلت مرحوم مغفور جنت مکان **آقای حاج علی صادقیلر** مجلس ترحیمی از ساعت ۹ الی ۱۱ روز پنجشنبه ۲۳ر۱۰ر۵۰ در مسجد مرحوم حاج شیخ عبدالحسین معروف به آذربایجانیها منعقد میباشد . شرکت مومنین موجب تسلیت بازماندگان و شادی روح آن مرحوم خواهد بود .

الاحقر حاج سید علی اصغر خوئی ـ الاحقر سیدصادق شریعتمداری ـ الاحقر حاج سید هادی خسروشاهی ـالاحقر حاج میرزا محمد علی چرندابی ـ الاحقر حاج شیخ حسـن تفسیری ـ الاحقر حاج سید ابوالفضل حسینی .

خانواده های : صادقیلر ـ اردوبادی ـ سـرابچی ـ سربلندی ـ قاسم زاده بادامچی ـ ابریشمیان ـ ایپکچی ـ کلکته‌چی ـ صادقی ـ منیری ـ حریری ـ آزادی ـ عنصری‌ـ دمیری‌ـحداد‌ـ رابط ـ سلماسی ـ علومی ـ شهین ـ پورزمان مازندرانی ـ شالچیلار ـ ابریشمچی ـ حوری ـ کاغذیان ـ رضویلر ـ صراف زاده ـ بلوریان .

بانهایت تاسف فوت مرحوم خلد آشیان **آقای حاج علی صادقیلر** را باطلاع دوستان و آشنایان میرسانند . مجلس‌ختم آن مرحوم روز پنجشنبه ۲۳ر۱۰ر۵۰ از ساعت ۹ الی ۱۱ صبح در مسجد مرحوم حاج شیخ‌عبدالحسین معروف بـه آذربایجانیها منعقد میباشد و مجلس ختم زنانه همان روز از ساعت ۳ الی ٦ بعد از ظهر در منزل آن مرحوم واقع در خیابان کاخ خیابان سزاوار ـ پلاک ۸۲ تشکیل خواهد شد.

آـ۲۹۹٦۱

بعموم افراد خانواده های عزادار بویژه بازماندگان آن مرحوم تسلیت میدهیم .

بدینوسیله‌فوت‌مرحوم جنت‌مکان **آقای عموشالم‌ابراهام‌مصابند** بزرگ خانواده مصابند را باطلاع دوستان و آشنایان و اقوام میرسانیم مجلس ترحیم آن مرحوم درروز پنجشنبه ۲۳ر۱۰ر۵۰ از ساعت ۳ الی ٥ونیم بعدازظهر در کنیسای حئیم خیـابـان قوام‌السلطنه کوچه سیمی شماره ۱۲ برقرار خواهد بود .

خانواده‌های مصابند. مصاچی. اسحق‌پور. اسحق‌اف. و خانواده‌های وابسته .

آـ۲۹۹٦٥

بعموم بازماندگان آنمرحوم مصیبت وارده را تسلیت‌میدهیم

با کمال تاسف درگذشت شادروان مرحوم **موسی نیسانی** بزرگ خاندان نیسانی را باطلاع عموم میرساند مجلس ترحیم آن مرحوم جمعه ۲٤ر۱۰ر۵۰ از ساعت ۱۰ الی ۱۲ صبح در کنیسه حئیم واقع در خیابان قوام‌السلطنه کوچه سیمی پلاک ۱۲ برگزار خواهد شد

یوسف نیسانی. میرزا نیسانی. داود نیسانی . ابراهیم نیسانی. و خانواده‌های نیسانی. جواهریان. رحیمی. ملائی خانزاده. لاویان. آشریان. هوشیار .

۲ـ۱ آـ۲۹۹٤۷

بعموم بازماندگان آنمرحوم مصیبت وارده را تسلیت‌میدهیم

در مسجد جامع سمنان

بانهایت تاثر و تاسف ارتحال آیت‌اله العظمی حضرت **آقای شیخ محمد صالح علامه حائری** را در سمنان بـاطلاع میرساند .

مجلس ترحیم آن دانشمند بزرگ اسلامی از طرف‌خاندان و بستگان روز پنجشنبه ۲۳ دی ماه از ساعت ۳۰ر۲ تا ٥ بعد از ظهر در مسجد جامع سمنان و مجلس ترحیم از طرف متعلقه و صبایا در همان هنگام در منزل آن مرحـوم منعقد خواهد بود .

الاحقر جلال‌الدین علامه حائری ـ کمال‌الدین صالحـی علامه ـ جمال‌الدین علامه ـ بهاءالدین علامه ـ رشیدالدین علامه ـ محمدیوسف حائری زاده ـ سید سیف‌الهکیا ـ محمد فضائلی ـ حسن فضائلی ـ علامه‌زاده ـ حاج معصومی

آ ـ ۷۲۸٦۲

اذا مات العالم ثلمة فی‌الاسلام ثلمة لایصدها شیئی

ضایعه عظمی و حادثه ناگوار رحلت فقید سعید ایت‌الله العظمی جامع‌المعقول والمنقول حاوی الاصول والفروع‌جناب **آقای شیخ محمد صالح علامه حائری** قدس‌اله سره بـه عالم تشیع بالاخص بمقام روحانیت شیعه تسلیت عرض و ضمنـا به اطلاع میرساند. مجلس ترحیم و یادبود و تذکر آن‌مرحوم در مسجد جامع سمنان عصر روز پنجشنبه ۲۳ر۱۰ر۵۰ از ساعت ۳۰ر۲ الی ٥ از طرف خاندان جلیله و فرزنـدان آن مرحوم منعقد میباشد مقتضی است علاقمندان بمقام روحانیت و شخص شخیص آن فقید سعید شرکت نموده و روح سعید آن عالم ربانی را شاد فرمایند .

از طرف روحانیون سمنان ـ لنکرانی

آ ـ ۷۲۸٦٤

باتالم و تاثر خاطر رحلت حضرت آیت‌الله‌العظمی‌علامه محقق **آقای‌حاج‌شیخ‌محمدصالح حائری‌مازندرانی** قدس‌الله‌سره که از مراجع بزرك روحانیت اسلام بوده‌اند باطلاع عموم مردم منطقه فرمانداریکل سمنان میرساند . مجلس ترحیم فقیدسعید روز پنجشنبه بیست وسوم دیماه ۱۳۵۰ از ساعت ۲نیم الی ٤ ونیم بعداز ظهر درمسجد جامع سمنان برگزار خواهد شد .

فرماندار کل سمنان

آـ۷۲۷٦٤

درگذشت یك روحانی عالیقدر و طراز اول عالم‌اسلام ضایعه‌ای است جبران ناپذیر کارکنان و فرهنگیان حوزه فرمانداری کل سمنان از فوت حضرت آیت‌الله العظمی آقای **حاج‌شیخ‌محمد صالح حائری** بی‌نهایت‌متاثرند. مجلس ترحیم فقید سعیدازساعت۲ونیم‌الی ٤ ونیم بعداز ظهر روزپنجشنبه ۲۳ر۱۰ر۵۰ درمسجد جامع سمنان برگزار خواهد شد.

رئیس اداره کل آموزش و پرورش سمنان

آـ۷۲۷٦٦

بانهایت تالم رحلت حضرت آیت‌الله العظمی **آقای‌حاج شیخ محمدصالح حائری** قدس‌الله‌سره را باطلاع اهالی‌محترم شهر سمنان رسانیده‌مجلس ترحیم‌آن‌فقید سعید روز پنجشنبه بیست وسوم دیماه ۱۳۵۰ از ساعت ۲ ونیم الی ٤ ونیم بعدازظهر درمسجد جامع سمنان برگزار خواهد شد .

رئیس انجمن شهرسمنان

آـ۷۲۷٦۸

بانهایت تالم رحلت حضرت آیت‌الله العظمی **آقای‌حاج شیخ‌محمد صالح حائری** قدس‌اللهسره‌راباطلاع اهالی محترم شهرستان سمنان میرساند . مجلس ترحیم آن فقید سعید روز پنجشنبه ۲۳ر۱۰ر۵۰ از ساعت ۲ ونیم الی ٤ ونیم بعداز ظهر درمسجد جامع سمنان برگزار خواهد شد .

رئیس انجمن شهرستان سمنان

آـ۷۲۷۷۰

کارکنان و هیئت مدیره جمعیت شیرو خورشید سرخ سمنان‌و کارکنان بیمارستان های وابسته بانهایت تاسف‌رحلت حضرت آیت‌الله العظمی آقای **حاج‌شیخ‌محمد صالح حائری** راباطلاع میرساند . مجلس ترحیم فقید سعید از ساعت۲ونیم الی ٤ ونیم بعداز ظهر روز پنجشنبه ۲۳ دیماه درمسجد جامع سمنان برگزار خواهد شد .

جمعیت شیرو خورشیدسرخ سمنان

آـ۷۲۷۷۲

کارمندان و کارکنان اداره کل بهداری فرمانداری کل سمنان درنهایت تالم و تاسف رحلت حضرت آیت‌الله‌العظمی **آقای حاج‌شیخ‌محمدصالح حائری** راباطلاع‌میرساند . مجلس ترحیم آن فقید سعید از ساعت ۲ ونیم الی ٤ ونیم بعداز ظهر روز پنجشنبه بیست وسوم دیماه ۵۰ درمسجد جامع‌سمنان برگزار خواهد شد .

رئیس اداره کل بهداری فرمانداریکل سمنان

آـ۷۲۷۷٤

درنهایت تالم و تاسف رحلت آیت‌الله‌العظمی **آقای‌حاج شیخ‌محمدصالح حائری** قدس‌اللهسره را باطلاع اهالی محترم شهر شاهرود میرساند .

رئیس انجمن شهر شاهرود

آـ۷۲۷۷٦

بانهایت تالم رحلت حضرت آیت‌الله العظمی **آقای‌حاج شیخ‌محمدصالح حائری** قدس‌اللهسره را باطلاع اهالی محترم شهرستان شاهرود میرساند .

رئیس انجمن شهرستان شاهرود

آـ۷۲۷۷۸

بانهایت تاسف رحلت حضرت آیت‌الله العظمی **آقای‌حاج شیخ محمدصالح حائری** قدس‌اللهسره راباطلاع اهالی محترم دامغان میرساند .

رئیس انجمن شهر دامغان

آـ۷۲۷۸۰

بانهایت‌تالم‌رحلت حضرت آیت‌الله‌العظمی **آقای‌حاج‌شیخ محمدصالح حائری** قدس‌اللهسره را باطلاع اهالی محترم شهرستان دامغان میرساند .

آـ۷۲۷۸۲

رئیس انجمن شهرستان دامغان

درگذشت مرحوم **سید مهدی رشتی (هاشمی)** را باطلاع میرساند. مجلس تذکر مردانه وزنانه آن مرحوم از ۳ تا ٥ بعدازظهر پنجشنبه ۲۳ دیماه در مسجد گیلانیان واقع در تکیه دولت مقابل بازار بزرگ منعقد است .

الحاج مرتضی رفیع شریعتمدار

خانواده‌های: رشتی. مداینی. میرزاد. هاشمی. کمالی. قنوعی . درگذشت شادروان سید مهدی رشتی (هاشمی) را باطلاع میرسانند. بهمین‌مناسبت مجلس تذکرمردانه وزنانه روز پنجشنبه ۲۳ دیماه از ساعت ۳تا٥ در مسجد گیلانیان واقع در تکیه دولت منعقد میباشد .

آـ۲۹۹۹۷

مصیبت وارده را بعموم بازماندگان آنمرحوم تسلیت‌میدهیم

باکمال تاسف و اندوه فراوان فوت **آقای محمد حسین فرزد** بزرگ خاندان فرزد را باطلاع دوستان و خویشاوندان میرسانیم طبق وصیت آن مرحوم مجلس ختم مردانه برگزار نخواهد شد مخارج آن بمصرف امور خیریه خواهد رسید ختم زنانه جمعه ۲٤ دیماه جاری در منزل آن مرحوم واقع در خیابان آمل کوی درختی پلاک ۱۷٦ از ساعت ۳ بعد از ظهر منعقد خواهد بود .

خانواده های : فرزد . شیانی . جامع الصنایع و دودمانهای وابسته . آـ۳۰۰٥۱

مصیبت وارده را بعموم بازماندگان آن مرحوم تسلیت میدهیم

خانواده های : برادران رحیمی ـ آریان ـ مهری ـ صدری ـارباب ـ زرین کوب ـ میلانی‌نیا ـ امیری‌فیروزکوهی مساوات ـ طی‌ـظهیری ـ کلباسی و خانواده های وابسته .

باکمال تاثر درگذشت نابهنگام شادروان **خانم کوچک برادران رحیمی** (آریان) همسر جناب آقای علی برادران رحیمی و والده آقای محمد علی برادران رحیمی و مادر همسران آقایان حسین مهری و دکتر صادق صدری وهمشیره آقایان محمد آریان علیرضا آریان . دکتر ابراهیم آریان را باطلاع میرسانند .

مجلس ترحیم زنانه و مردانه آن شادروان صبح جمعه ۲٤ دیماه از ساعت ۱۰ تا ۱۲ در مسجد الجواد ـ میدان ۲۵ شهریور منعقد خواهد بود .

۲ـ۱ آـ۷۲۸۱۰

بعموم افراد خانواده های عزادار بویژه بازماندگان آن مرحومه تسلیت میدهیم .

بمناسبت درگذشت ناگهانی بانوی پرهیزکار **عذرارفیعی** همسر مرحوم سرهنگ اسمعیل رفیعی مجلس ترحیمی در روز جمعه ۲٤ دیماه جاری از ساعت ۲تا٤ بعدازظهر در خـانقاه صفی‌علیشاه برگزار میشود. از خویشاوندان و آشنایان انتظار دارد برای شادی روح آن مرحومه در مجلس فوق شرکت فرمایند .

خانواده‌های: رفیعی. فتحی. اعظم زنگنه. نکوزاد. وزیری. مهرورز. بهادران. ضرابی. کیان ارثی. سهراب . تبریزی . بدری. قاسمی. طباطبائی. حاذق اعظم. جواهری. رسنگار.

۲ـ۱ آـ۳۰۰۱۱

بعموم بازماندگان آنمرحومه مصیبت وارده راتسلیت میدهیم

با کمال تاسف درگذشت ناگهانی **عبداله امیری‌فر** برادر و پدر عزیزمان را که در اثر تصادف رخ‌داده باطلاع بستگان‌و آشنایان میرسانیم مجلس ترحیم زنانه ومردانه آنمرحوم روز جمعه ۲٤ دیماه جاری از ساعت ۳۰ر۹ تا۳۰ر۱۱ صبح‌درخانقاه صفی‌علیشاه برگزار خواهد شد .

سرهنگ مصطفی امیرفر. توران. نصرت. منظر. عزت‌اله. عطاءاله. عزیزاله امیری‌فر. خانواده‌های امیری‌فر. آقامیری . جلالی قاجار. پورمسعود. قلی‌خانی. آزمون. نیک‌صفت . عمادی آذر. نیری. گیتی حبیبیان. ژیان پناه. کریمی‌زاده . استعدادی. حاجی بیرق‌دار. شریفی‌زاده. گلنراقی. نراقی.

آـ۳۰۰۰٥

بفرزندان و سایر بازماندگان آنمرحوم تسلیت میگوئیم

خانواده های:بهارمند . جوادی . صادقیان . فرحزادی حسینی . داودزاده . غفاری . شیرازی . ترابی . فرزانه . عسکریان .کبریتچی . خدابندملو . کابلی . سعیدی . صادقی.

بانهایت تاسف و تاثر درگذشت نابهنگام شادروان **حاج احمد بهارمند** را باطلاع دوستان و بستگان میرسانند .

مجلس ترحیم مردانه آن مرحوم روز پنجشنبه ۲۳ دیماه از ساعت ۲ و نیم تا ٤ و نیم بعد از ظهر در مسجد توتونچی واقع در خیابان قزوین خیابان غفاری منعقد میباشد .مجلس ختم زنانه در همانروز و ساعت در منزل آن مرحوم واقع در دروازه شمیران خیابان مازندران کوچه جوادی شماره ۱۵ برقرار میباشد .

حاج محمود بهارمند . رضا بهارمند . محمد بهارمند . حمید بهارمند . پوران بهارمند . آـ۲۹۹۵۳

مصیبت وارده را بعموم بازماندگان آن مرحوم تسلیت میدهیم .

باکمال تاسف درگذشت شادروان **حبیب‌الله جهانبگلو** کارمند عالیرتبه بازنشسته وزارت دارائی و همسر خواهـر آقای‌روحفر معاون اداره کل تشکیلات و بودجه این‌وزارتخانه را باطلاع بستگان و دوستان آن مرحوم میرساند مجلس ترحیم‌ازساعت۲½الی ٤½ بعد از ظهر پنجشنبه ۲۳ر۱۰ر۱۳۵۰ در مسجد مظهری واقع در چهار راه امیریه خیابان قزوین چهار راه ملک منعقد میباشد . آـ۳۰۰٤۳ **وزارت دارائی**

خانواده های : پورقاسمی . صلاحی‌مقدم . نوری . زکیخانی . شاکری . ذبیحیان . مازیار . امامی . روحفر . نبی‌زاده . پرنیان پور . شاهنده‌پور . فیاض بخش . زنبقی .

باکمال تاسف درگذشت شادروان **حبیب‌الله جهانبگلو** خاکسار آستان مولی الموحدین شاه مردان را باطلاع‌بستگان و دوستان آن مرحوم میرسانند . مجلس ترحیم از ساعت ۲ و نیم تا ٤ و نیم روز پنجشنبه ۱۳ر۱۰ر۵۰ در مسجد مظهری واقع در چهار راه امیریه خیابان قزوین چهار راه ملک منعقد و مجلس ختم زنانه در همانساعت در منزل شخصی آن مرحوم واقع‌در بیست‌متری‌جوادیه ایستگاه یخچال برقرار خواهدبود.

عبدالحسین‌پورقاسمی . سرهنگ ابوالفضل صلاحی‌مقدم سرهنگ ابوالفتح صلاحی مقدم . عباسعلی نوری . علی اکبر روحفر . امیرشاکری . آـ۲۹۹٦۹

مصیبت وارده را بعموم بازماندگان آن مرحوم تسلیت میدهیم .

بدینوسیله فوت شادروان **عبدالرسول دانشور** برادر گرامی جناب آقای محمد دانشور مدیر عامل این شرکت را باطلاع‌دوستان و آشنایان میرساند . مجلس ترحیم فقید سعید از ساعت ۲ الی ٤ بعد از ظهر جمعه ۲٤ دیماه در مسجد مجد منعقد خواهد بود .

آـ۳۰۰۲۳ **شرکت تجارتی ریشهربامسئولیت محدود**

خانواده های فرهمند ـ لاکانی ـ اخوان خالقی ـ گلشنی ـ داودی ـ اصفهانی ـ احمدی ـ شریعت.

بانهایت تاسف درگذشت مرحومه **بانو حاجیه آسیه فرهمند** مادر گرامی آقای علی اکبر فرهمند و مهدی‌فرهمند را دررشت به اطلاع میرساند . مجلس ترحیم آن مرحومه از ساعت ۲ الی ٤ بعد از ظهر روز پنجشنبه ۲۳ دیماه در خانقاه حضرت صفی‌علیشاه برگزار میگردد . آـ۷۲۷٥٤

بفرزندان و سایر بازماندگان آن مرحومه تسلیت‌میگوئیم

بدینوسیله درگذشت شادروان **محمود مظفری** کارمنـد بازنشسته سازمان نقشه‌برداری را باطلاع دوستان و همکاران میرساند .

ضمن اظهار تسلیت ببازماندگان آن مرحوم مجلس ختم مردانه و زنانه وی روز پنجشنبه ۲۳ دیماه جاری از ساعت ۹ الی ۱۱ صبح در مسجد حاجی حسن واقع در خیابان شاهپور اول ارامنه منعقد میباشد .

رئیس سازمان نقشه‌برداری
نصرالله جالینوس

آـ۲۹۹۰۹

خانواده‌های : مظفری.خلوتی.اسکوئی .خوارزمشاهیان خاوری . حاج حریری . بهامین . قوچـانـی . انـوشفـر . قریب . محبوبیان . خسروی . ابراهیمی نژاد . محمدی . دانشور . شاهکوئی .

بانهایت تاسف و تالم درگذشت شادروان **محمود مظفری** کارمند بازنشسته سازمان نقشه برداری را باطلاع اقوام و دوستان‌میرسانند . مجلس ختم مردانه و زنانه آن مرحوم روز پنجشنبه ۲۳ دیماه جاری از ساعت ۹ تا ۱۱ صبح در مسجد حاج حسن واقع در خیابان شاهپور اول ارامنه منعقدمیباشد

مسعود مظفری . ارسلان مظفری

آـ۲۹۹۱۱

مصیبت وارده را بعموم بازماندگان آن مرحوم تسلیت میدهیم .

بانهایت تاسف درگذشت **آقای یحیی اعظم زنگنه (سالار اشرف)** بزرگ خاندان زنگنه را باطلاع میرساند مجلس ترحیم مردانه و زنانه آن مرحوم از ساعت ٤ الی ٦ بعد از ظهر شنبه ۲۵ دیماه در خانقاه صفی‌علیشاه برگزارمیشود.

خانواده های : اعظم‌زنگنه . ساری اصلانی . مستوفی سپهر . دولتشاهی . ابراهیمی زنگنه . شیخعلی خانی زنگنه . روانبخش‌زنگنه. پالیزی . حسین زاده . صفاری . آل‌مذکور . قطبی ـ آشتیانی . کاشانیان . سمیعی . طیبی . خسروپناه . ارسطا . غضنفری . قراگزلو . دانش . حاجی‌دائی .

ضمنا مجلس ترحیم دیگری از ساعت ۳ تا ٥ بعد از ظهر ۲٦ دیماه جاری در مسجد معتضدی کرمانشاه برگزار میشود.

۲ـ۱ آـ۲۹۹٥۹

ضایعه ناگوار را بعموم افراد خانواده های عزاداربویژه بازماندگان آن مرحوم تسلیت میگوئیم .

بانهایت‌تاثر و تالم درگذشت **آقای سید مجتبی نوربخش قزوینی** را باطلاع عموم دوستان و آشنایان میرساند . تاریخ برگزاری مجلس ترحیم سعید فقید متعاقبا باطلاع خواهـد رسید .

خانواده های : عارفی . وزیری . نظافتی . جهانی

آـ۲۹۹۳۳

یادبود

چهلمین‌روز درگذشت شادروان **سرهنگ آجودانی احمد سیگارودی** روز پنجشنبه بیست و سوم دیماه جاری ازساعت ۳ الی ٥ بعد از ظهر برسرمزار آن مرحوم منعقد و مراسم مذهبی بلافاصله در منزل آقای عبدالوهاب احمدی سیگارودی عموی گرامی ایشان واقع در خیابان هاشمی بین چهار راه قصرالدشت و خوش کوچه تهرانیان ـ شماره ۲٦ برگزارمی‌ـگردد . وسیله ایاب و ذهاب از محل فوق آماده میباشد .

خانواده های سیگارودی ـ ارشد و خانواده های‌وابسته

آـ۲۹۹۰۷

فلک زین ماتم عظمی عجب شوری بپا کردی
توشمع محفل ما را ز جمع ما جدا کردی

بیاد شادروان **سرهنگ آجودانی احمد سیگارودی** در روز پنجشنبه ۲۳ دیماه که مصادف با چهلمین روز درگذشت جانگداز همسر گرامی‌و پدر بزرگوارمان است برمزارپاکش جمع میشویم‌وبادیدگان اشکبار و قلبهای ماتمزده برای شادی روحش دعا میکنیم .

نسرین ارشد ـ شیرین ـ نازنین ـ سیامک ـ سیاوش و همایون سیگارودی .

آـ۲۹۹۰۷

---

۲۳ دی ماه مصادف با شب هفتم شادروان **تیمسار علی نقی پرتوی** میباشد هزینه مراسم بمصرف امور خیریه خواهد رسید .

آـ۷۲۷٤۸ **خانواده پرتوی**

مراسم یادبود چهلمین روز درگذشت مرحوم **سرهنگ دکتر سید حسین ریاضی** در روز پنجشنبه ۲۳ر۱۰ر۵۰ از ساعت ۳ الی ٥ بعد از ظهر در سالن شماره ۲ بهشت زهرا برگزار می شود .

خاندان ریاضی

آـ۷۲۸۲۲

باکمال‌تاسف‌درگذشت**بانو کناریک بلبلیان** (ماردیروسیان) پرستارمرکز طبی کودکان را باطلاع همکاران محترم میرساند.

بدین مناسبت مجلس یادبودی از ساعت ۹ صبح جمعه ۲٤ دیماه در کلیسای ارامنه قوام‌السلطنه برگزار میگردد .

کارکنان مرکز طبی کودکان

آـ۲۹٦۰۹

روز جمعه ۲٤ دیماه سالگرد فوت پدر عزیزم **عباس دولتشاهی** میباشد هزینه مراسم بمصرف امور خیریه خواهد رسید .

مینو انتخابی

آـ۲۹۸۷٥

روزبیست و پنج دیماه جاری مصادف با اولین سـال درگذشت همسر عزیزم **منیژه سپهربند** میباشد . هرگز خاطره زندگی خوش‌وسعادتمند که در کنار او داشتیم من وفرزندانش فراموش نخواهیم کرد . و طبق وصیت آن مرحومه مخـارج شب سال را بیکی از موسسات خیریه پرداخت و برای روح پاکش طلب آمرزش داریم .

غلامرضا سپهربند

آـ۳۰۰۱٥

تسلیت

مصیبت وارده را بخانواده مهندس وایـق آودومیـان بخصوص بهمسر و فرزندانش تسلیت عرض نموده و خودرا در این مصیبت بزرگ شریک و سهیم میدانیم .

مهندس منوچهر فرمان آرا ـ مهندس منوچهر بیگدلی مهندس محمود زریباف ـ مهندس رسول حیدری ـ مهندس ابوالحسن کاشانی ـ مهندس ناصر رحیمی ـ مهندس‌مصطفی سجادی ـ مهندس رسول امامیان ـ مهندس محمد علی اروی زهرـمهندس‌محمد جعفر یمین ـ مهندس غلامحسین شهیدی‌ـ مهندس امیر منصور دروسی ـ ژرژ خاچاطوریان ـ رجبعلی کلقابی ـ منوچهر مستقیمی ـ مرتضی بصام ـ ولی الله حاج کاظمی ـ جمشید کوکبی ـ یوسف آمیغی .

آـ۷۲۸۲٦

بیاد استاد دکتر محمدحسین جلال‌الدین ذوالنصر

سالها است بار خردکننده مصیبت درگذشت ترا بدوش دل خود کشیده‌ام، اما بیست و سوم دیماه که سالروز مرگ دردناک تست، سنگینی این‌بار را بیشتر حس می کنم .

روانت شاد باد .

آـ۲۹۹۷٥ **دکتر علی رضا میثمی**

جناب آقای مشهور

بانهایت تاسف درگذشت مادر گرامتان را تسلیت عرض مینماید .

فریدون خشنود . ناهید حائری

آـ۳۰۰۳۳

همکار عزیز آقای رضا خدام کهنکی

کارکنان بانک تعاون کشاورزی شعبه مرکزی مصیبت وارده را بشما تسلیت میگویند .

آـ۲۹۹۸٥

کمیته فنی پیشاهنگی دختران از طرف کلیه خواهران و مربیان و کارکنان پیشاهنگی دختران مصیبت وارده را به همکار محترم آقای محمود فرهومند رئیس اداره فعالیت های پسران تسلیت گفته بقای عمر و سلامتی بازماندگان را از خداوند متعال خواستار است .

معاون سازمان ملی پیشاهنگی ایران
ایران منصوری

آـ۲۹۹۸۷

جناب آقای علی مدرس مدیرکل محترم بانک کشاورزی فارس

بانهایت تاسف مصیبت وارده را تسلیت عرض‌مینماید .

سرپرست ایل ابیوردی ـ بهادر عبداللهی

آـ۷۲۸۰٦

کارکنان و کارگران کارخانجات آبگینه

درگذشت‌نابهنگام آقای مهرالدین افنان بدری رئیس‌امور اداری کارخانجات شیشه قزوین را تسلیت عرض نموده خود را در این مصیبت سهیم و شریک میدانند .

آـ۷۲۷۹۸

آقای محمد ابراهیم بنی‌صدر

در مصیبت وارده با اندوه شما شریک هستیم و بـه خاندان بزرگ بنی صدر تسلیت میگوئیم .

دانشجویان مدرسه عالی مدیریت گیلان (لاهیجان)

آـ۷۲۸۰۰

جناب آقای قدرت الله فرید
رئیس دبیرستان نظر آباد مقدم

مصیبت وارده را بجنابعالی تسلیت عرض نموده و بقای عمر بازماندگان آن مرحوم را از خداوند متعال خواستاریم .

دانش آموزان کلاس سوم شبانه

آـ۷۲۸۰٤

تیمسار سرلشگر بهزادی

بانهایت‌تاسف‌مصیبت‌وارده را از سوی خود و همکارانم تسلیت عرض مینماید .

سرلشگر محسن معین زاده

آـ۳۰۰۱۹

تیمسار سپهبد فخرالدین مدرس

بانهایت‌تاسف‌مصیبت وارده را از سوی خود وهمکارانم تسلیت عرض مینماید .

سرلشگر محسن معین زاده

آـ۳۰۰۲۱

دوست عزیز : آقای سعید رکنی‌فرد

مصیبت وارده را تسلیت گفته و خود را در غم شما شریک میدانیم .

لیلی عضدی . ملکه‌نادر . مینوش براغوش . شکوفه ایزدی . نسرین صالحی‌نیا . فرین انتظاری . مهناز غفاری . شهلا امینی .

آـ۳۰۰۱۳

ولکن منکم امة یدعون الی الخیر

«حسینیه ارشاد»

.... برنامه سخنرانی مذهبی و آموزش علمی حسینیه ارشاد دراین هفته برا ی‌اطلاع عموم باین‌شرح اعلام میگردد:

۱ـ شب جمعه ادامه‌برنامه درس «تاریخ اسلام» توسط جناب آقای دکتر محمد اسمعیل رضوانی (استاد دانشگاه)

۲ـ شب شنبه سخنرانی جناب آقای دکتر حشمت‌الله مقصودی تحت عنوان بحثی از «اسرار حج». برنامه تلاوت قرآن توسط شاگردان مکتب قرآن و معارف منظوم گماکـان اجرا خواهد شد .

شروع برنامه ساعت ۳۰ر۷ بعدازظهر.

موسسه خیریه تعلیماتی وتحقیقات‌علمی ودینی حسینیه

آـ۳۰۰۰۷

سپاسگزاری

از سروران محترم ، بستگان و دوستان گرامی ، شرکت سهامی‌پتروشیمی‌آبادان ، کارکنان ارجمند کارخانه پتروشیمی کرج (پولیکا) و یاران مهربان دوران تحصیل که در حادثه جانگداز درگذشت شادروان مهندس سعید پیرشفیعی بهر نحو وکیفیت ابراز عنایت و همدردی فرموده‌اند بدینوسیله صمیمانه سپاسگزاری نموده برای همگی سلامت و نیکبختی مسئلت داریم .

خانواده های : پیرشفیعی و فلاح بردبار

آـ۲۹۹۷۱

از کلیه سروران ارجمند و بستگان و همکاران عزیزی که بمناسبت فقدان ناگهانی و اسفناگیز برادر عزیزم **دکتر نصرالله صدریان** با تشریف فرمائی در مجلس ختم آن مرحوم و همچنین بوسیله تلگراف و جراید اظهار همدردی‌فرموده‌اند صمیمانه سپاسگزاری مینماید .

محمد علی صدریان

آـ۲۹۹۲۹

بدینوسیله از سروران عزیز دوستان و آشنایان که در مراسم تشییع و مجلس تذکر همسر فقیدم **سرکار ناخدا یکم حبیب‌اله مشکین‌نفس** شرکت فرموده‌اند صمیمانه سپاسگزاری مینماید چنانچه بعلت تالمات روحی در عرض تشکر و امتنان حضوری تاخیری روی دهد امید عفو وبخشش دارد .

آـ۲۹۹۹۹ **نیمتاج مشکین‌نفس**

از کلیه موالی عظام و سروران ارجمند که در مصیبت جانگداز فقدان نورچشم‌عزیزمان شادروان **دوشیزه فرشته موره** با تشریف‌فرمائی در منزل و حضور در مجالس ترحیم وارسال نامه و تلگراف و ابراز همدردی در جرائد در نهایت‌بزرگواری ابراز تفقد فرموده ومرهمی بردلهای شکسته ما نهادند صمیمانه تشکر مینمائیم وهرگاه بعلت تالم روحی در عرض‌تشکرحضوری قصور شود امید عفو داریم .

ابراهیم موره و بانو. مهناز ومرتضی فرهاد و بدری‌موره. هدایت خلیلی . آـ۷۲۸۱٦

همکار گرامی و ارجمند جناب آقای صدریان

کارکنان و دبیران دبیرستان دخترانه خوارزمی شمیران باکمال‌تاسف‌واندوه فراوان مصیبت وارده را به جنابعالی‌تسلیت گفته‌بقای‌عمرشریف و خاندان گرامی را از ایزدیکتا خواستارند

از طرف دبیران و کارکنان دبیرستان دخترانه خوارزمی شمیران ـ بهجت آریازند

آـ۳۰۰۳٥

همکار گرامی جناب آقای نعمت

باکمال تاسف و اندوه فراوان درگذشت پدر بزرگوارتان را تسلیت عرض نموده بقای عمر بازماندگان را از ایزد متعال خواستاریم از طرف کارکنان و دبیران دبیرستان دخترانه خوارزمی شمیران .

بهجت آریا زند

آـ۳۰۰۳۷

جناب آقای صدریان

مصیبت وارده را از صمیم قلب تسلیت میگوئیم

دانش آموزان کلاس پنجم دبیرستان دخترانه خوارزمی شمیران . آـ۳۰۰۳۹

جناب آقای صدریان

باکمال‌تاسف درگذشت برادر گرامیتان را تسلیت‌میگوئیم

دانش‌آموزان کلاس ششم دبیرستان دخترانه خوارزمی شمیران

آـ۳۰۰٤۱

جناب آقای نصیر مشهور

باکمال تاسف مصیبت وارده را بخانواده محترم مشهور خصوصا آقایان : حمید مشهور . دکتر مشهور . و سرکار سرهنگ مشهور تسلیت عرض مینمائیم .

ایران‌گرایلی.ایراندخت گرایلی . دکتر گرایلی . سرهنگ گرایلی . مهندس سیروس گرایلی .

آـ۳۰۰۱۷

سپهبد فخرمدرس

باکمال تاسف و تاثر مصیبت وارده را تسلیت عرض مینمائیم .

سرلشگر زمانی و بانو

آـ۳۰۰۲۹

آقای مهندس وحیدبنی‌صدر

مصیبت وارده را به جنابعالی و فامیل ارجمندتان‌تسلیت عرض مینمایند .

حسین لاجوردی . مرتضی روان

آـ۳۰۰۲٥

تیمسار سپهبد دکتر فخر مدرس فرماندهی معظم

بانهایت تاسف مصیبت وارده را تسلیت عرض نمـوده بقاء عمر و سلامتی جنابعالی و خاندان محترم را از درگاه خداوند متعال خواستار است .

سرهنگ اسدالله ناصح

آـ۳۰۰۲۷

آقای عبدالعظیم یوسفیان نماینده انجمن شهرستان‌ری

مصیبت وارده را بشما و خاندان محترم تسلیت عرض مینماید .

انجمن شهرستان شهرری

آـ۷۲۸٤۲

جناب آقای منوچهر احمد زاده

باکمال تاسف و تاثر مصیبت وارده را بجنابعالی و خانواده محترمتان تسلیت عرض نموده و خود را در غم شما شریک میدانم . آـ۷۲۸٤٤ **رشت ـ جعفرنیاج**

جناب آقای دکتر ناصر مجردی

گروه پزشکی درمانگاه اورژانس بزرگ تهران مصیبت وارده را بشماوخاندان‌محترمتان‌تسلیت‌عرض‌مینماید.

دکتر ناوی‌ـدکتر نصیرپور ـ دکتر رحمانی ـ دکترزاهدی دکتر فتوحی ـ دکتر میلانی ـ دکتر صدقیانی ـ دکتر کهنموئی دکتر افشاری‌ـدکتر ملک زاده ـ دکتر خرمی ـ دکترنیشابوری

آـ۷۲۸٤۰

همکار محترم جناب آقای سید کاظم نائینی

مصیبت وارده را بجنابعالی و خانواده محترم تسلیت عرض مینمایم . آـ۷۲۸۲۸

رئیس دبیرستان محمود زاده ـ یزدان سپاس

آقای پرویز خورشیدی

بانهایت تاسف درگذشت پدر گرامیتان را تسلیت عرض مینمائیم .

آـ۷۲۸٥۰ **موسوی ـ مزین شهیدی ـ دقیق ـ خزائی**

بقیه آگهی های تسلیت درصفحه۱۷

شماره ۱۳۶۹۷ - سال چهل وششم

اطلاعات

چهارشنبه - بیست و دوم دی ماه ۱۳۵۰
بیست و چهارم دیقعده ۱۳۹۱ - دوازدهم ژانویه ۱۹۷۲

ساعات شرعی

استخراج دکتر ریاضی کرمانی

اذان صبح	ساعت ۵ و ۳۸ دقیقه
طلوع آفتاب	ساعت ۷ و ۱۳ دقیقه
ظهر شرعی	ساعت ۱۲ و ۱۳ دقیقه
اذان مغرب	ساعت ۵ و ۲۸ دقیقه

شرکت واحد در آستانه تحولات جدید

خطوط کمربندی در تهران ایجاد می‌شود

مدیر عامل شرکت واحد عقیده دارد که برای شرکت واحد جز از طریق ایجاد یك ارتباط وسیع بین مردم و کادر مدیره شرکت در زمینه اداره این موسسه بزرك حمل و نقل و مسافر بری تهران راه دومی وجود ندارد.

مدیرعامل امروز به خبرنگاران گفت: تا چند روز دیگر کلیه مسائل مبتلابه مردم و شرکت واحد را با مسافران در میان خواهد گذاشت. مهندس اردآقی اظهار داشت که در تمام مدت تصدی خود برای آماده ساختن زمینه قرارداد دستجمعی با دوازده هزار نفر کارگران و رانندگان و فروشندگان بلیط، تعمیر کاران، مسئولان خط ونظافت کاران اقدام کرده و بموجب قانون کار برای قامین رفاه کارکنان شرکت تلاش کرده است.

قرارداد جمعی کارگران

خبرنگار ما می نویسد که دیروز قرارداد دستجمعی کارگران شرکت واحد امضاء شد و اکنون پس از تهیه مقدمات خرید دویست اتوبوس دوطبقه و دویست اتوبوس یك طبقه، مسئولان شرکت توجه خود را به بهتر کردن وضع حرکت اتوبوس ها و تا سر حد امکان جلوگیری از درجازدن اتوبوس، و معطل شدن مسافران و امر نگاهداری اتوبوسها معطوف کرده‌اند.

مسافران سراسری

بموجب آمار موجود در شرکت واحد تعداد قابل توجهی از مسافران سحرگاهی و شامگاهی شرکت واحد، مسافران سراسری هستند که بطور مثال از تهران پارس تا مهرآباد دوازمسگرآباد تا میرآباد و از نازی‌آباد و جوادیه تا شمیرانات، رفت و آمد میکنند.

اکنون مسافران این اتوبوس ها بوسیله خطوط مقطع و کوتاه موجود در داخل تهران که در شلوغ ترین خیابان ها حرکت میکنند، رفت و آمد می کنند و این موجب مسدود شدن ترافیك، معطلی مردم و جا زدن اتوبوس ها شده و مسافران و رانندگان را کلافه میکند.

برای رفع این مشکل عده‌ای از کارشناسان به شرکت واحد پیشنهاد کرده‌اند که علاوه بر خطوط موجود در حومه تهران، و در مسیر خیابان های آزاد، چند خط کمر بندی احداث شود و قسمتی از فشار مسافران سراسری باین خطوط کاسته شود. اکنون اگر خطی بین تهران پارس و سید خندان و میدان ونك و مهرآباد و سه راه آذری و جوادیه و نازی آباد و فرح آباد و شترخان و مسگرآباد و افسریه و تهران نو احداث شود بسیاری از مسافران راه دور تهران، از این خطوط استفاده کرده و در نتیجه مرکز تهران خلوت خواهد شد.

مطلب مهم دیگر پیشنهادی است که در مورد امر نگاهداری اتوبوس ها به شرکت واحد داده شده و مفهوم پیشنهاد آن است که مسئولیت نگاهداری از اتوبوس ها به دو نفر رانندگانی که روی آن اتوبوس رانندگی میکنند، داده شود و جز ان دو هیچکس پشت فرمان اتوبوس ننشیند. شرکت واحد پس از تحویل هر دستگاه اتوبوس به دو راننده طبق جدولی در صورت کاهش هزینه تعمیرات وافزایش درآمد روزانه اتوبوس سهمی از هزینه تعمیرات جاری و اضافه درآمد را برانندگان پرداخت کند.

صندوق مشترک اعزام دانشجو بخارج

★ **این صندوق از طرف مدارس عالی خصوصی با کمك وزارت علوم تاسیس می شود**

★ **برای موسسات خصوصی آموزش عالی مقررات استخدامی و مالی واحد تدوین میگردد**

فیروز مجللی

مدارس عالی خصوصی باکمك وزارت علوم و آموزش عالی صندوق مشترك برای اعزام افراد مستمند بخارج از کشور تشکیل میدهند.

این صندوق از کمك های مدارس عالی خصوصی و وزارت علوم و آموزش عالی با نظارت و کنترل این وزارتخانه بوجود می‌آید و همه‌ساله عده‌ای از تحصیلکرده‌های مستمند مملکت جهت تکمیل کادر آموزشی موسسات آموزش عالی به کشور های اروپا و آمریکا اعزام می گردند و پس از گذراندن دوره های فوق لیسانس و دکتری برای خدمت در مدارس عالی، باز میگردند.

هنگام انتخاب این نوع جوانان با آنان قراردادهائی منعقد میشود تا پس از مراجعت بکار دیگری مشغول نگردند.

مقررات استخدامی و مالی

تدوین مقررات استخدامی و مالی واحد برای تمام موسسات آموزش عالی نیزیکی دیگر از برنامه های وزارت علوم و آموزش عالی است که در شورای هماهنگی مدارس عالی خصوصی مورد بحث و بررسی قرار میگیرد.

قسمت نظارت بر اموردانشگاه ها و مدارس عالی کشورپیشنهاد کرده است که مسئله اجازه پذیرش دانشجو در دو نوبت و همچنین مسئله گسترش مدارس عالی خصوصی نیز مورد مطالعه قرار گیرد و در جلسات شورای هماهنگی مدارس عالی خصوصی به بحث گذاشته شود و پس از اتفاق نظر بین شورا و وزارت علوم به مرحله اجرا درآید.

دومین جلسه شورای هماهنگی مدارس عالی غیردولتی بعدازظهر روز شنبه دوم بهمن ماه تشکیل میشود.

دراین شورا دستورجلسه‌ای که کمیته های مختلف مالی و اداری، آموزش و دانشجوئی تهیه کرده‌اند به بحث گذاشته میشود لزوم تشکیل چنین شورائی از بدو تاسیس مدارس عالی خصوصی حس میشد زیرا عدم هماهنگی در بین مدارس بضرر خود آنها بود. و یکی از موارد آن همانطور که دکتر زاهدی معاون وزارت علوم در شورا عنوان کرد بازار سیاه استاد و کادر است.

در صورتی که با ایجاد هماهنگی مدارسی که در یك منطقه وجود دارند آسانتر از امکانات یکدیگر میتوانند استفاده کنند مثلا مدرسه عالی بازرگانی رشت، مدرسه عالی بابلسر و مدرسه عالی لاهیجان که در یك منطقه هستند میتوانند با یکدیگر همکاری داشته و از امکانات یکدیگر استفاده نمایند.

درمیان غریو وهلهله هزار کودك وعده زیادی از پدران ومادران

ملکه زیبائی کودکان ایرانی معرفی شد

★ **یك دختر ۶ ساله چشم آبی وموی مشکی بعنوان اولین ملکه زیبائی کودکان ایران تاج وشنل وکاپ افتخار گرفت**

★ **این مسابقه که ازطرف مجله جوانان ترتیب داده شده بود باشکوه تمام در سازمان گل برگزار شد**

«آساشریف زندیه» کوچکترین داور مسابقه، کاپ افتخار ملکه زیبائی کودکان ایران را بوی اهداء میکند.

بعداز ظهر دوشنبه طی ضیافت پر شکوهی و درحالی که خوانندگان معروف کشور ترانه های شاد اجرا می کردند و صدای هلهله و شادی زنان ومردان بلند بود و عده‌ای از زنان اسپند دود می‌کردند ونقل می‌پاشیدند ملکه زیبائی کودکان ایران که به وسیله مجله «جوانان» انتخاب شده بود در سالن مجلل «سازمان گل» معرفی شد.

ملکه زیبائی تاج‌قشنگی از گل برسروشنل سرخ‌رنگی ازمخمل برتن داشت و کاپ افتخار خودرا دردست گرفته بود و با چشمان آبی و درشت وچهره خندانش به ابراز احساسات مدعوین پاسخ می‌گفت:

دو هزار شرکت کننده

دراین مسابقه کودکان بیش از دوهزار و یانصد خانواده شرکت کرده‌بودند. هیئت ژوری مسابقه راوالدین شرکت کنندگان در مسابقه بوسیله نامه تعیین کردند.

هیئت ژوری مسابقه عبارت بودند از:

خانم هاپوری‌بنائی - گوگوش و خانم ناجی مادری از خوانندگان مجله که فرزندش در مسابقه شرکت نکرده‌بود. آقایان - ملك مطیعی - منوچهر سخائی داوودرشیدی - حسین حسینی، ضمنا آقای منوچهر نیستانی شاعر معروف ورحیمیان، مدیر شبانه روزی شماره ۵ انجمن خیریه فرح پهلوی نیز جزو هیئت داوران بودند. ازمیان کودکان شرکت کننده بقید قرعه کوچولوی زیبائی بنام «آسا شریف زندیه» به‌عنوان داور برگزیده شد.

هیئت ژوری پس از چند بار تشکیل جلسه سرانجام برگزیدگان خود را معرفی کردو پریروز مجله جوانان طی ضیافت پر شکوهی که با حضور بیش ازهزار کودك ووالدین آنها برگزار شد ده‌نفر اول مسابقه را معرفی نمود. در این ضیافت که جمعی ازسرشناس ترین هنرمندان کشوراز جمله عارف - رامش - پوری‌بنائی - منوچهر سخائی وفریدون فرخزاد شرکت داشتند برندگان درمیان نورافلاش فیلمبرداران وعکاسان به‌ترتیب مقام بروی سن آمدند، ملکه زیبائی کودکان ایران مژگان رضوانمهر نام دارد او ۶ ساله است و در کلاس اول دبستان ستوده واقع در خیابان امیریه درس میخواند. مژگان دوخواهر و یك برادر دارد پدرش صاحب یك مغازه کفاشی در خیابان امیریه می‌باشد. پس ازمعرفی انتخاب شدگان «آساشریف زندیه» دارد کوچولوی مسابقه، شنل و کاپ افتخار را به «مژگان رضوانمهر» ملکه زیبائی کودکان درسال ۵۰ تقدیم کرد وپوری بنائی هنرمند زیبای سینمای ایران چك هزار تومان جایزه مژگان را از طرف مجله جوانان باو اهدا کرد. در پایان مراسم سازمان گل تعهد کرد که حاضر است جشن عروسی ملکه زیبائی کودکان ایران را به خرج خود برگزار نماید. مشروح جریان معرفی ملکه زیبائی کودکان ایران درشماره دوشنبه بیست و هفتم دیماه مجله جوانان منتشر خواهد شد.

راهنمایان و حجاج محترم

بانك ملی ایران علاوه برشعبه دائمی که اخیرا در شارع ملك عبدالعزیز جده تاسیس نموده. طبق معمول سالهای اخیر برای تسهیل در کار زائران خانه خدا وراهنمایان حجاج در محلهای زیر واحد های موقتی خواهد داشت:

جده:	جنب فرودگاه بین‌المللی (مدینة الحاج)
مکه معظمه:	شارع غزه، جنب فلکه (نزدیك بازار و بانك ریاض)
مدینه منوره:	مقابل بقیع، ساختمان محمد مظهر فاروقی
منی و عرفات:	جنب چادرهای سرپرستی حجاج ایرانی

تابلوی ۵۰۰ هزار تومانی

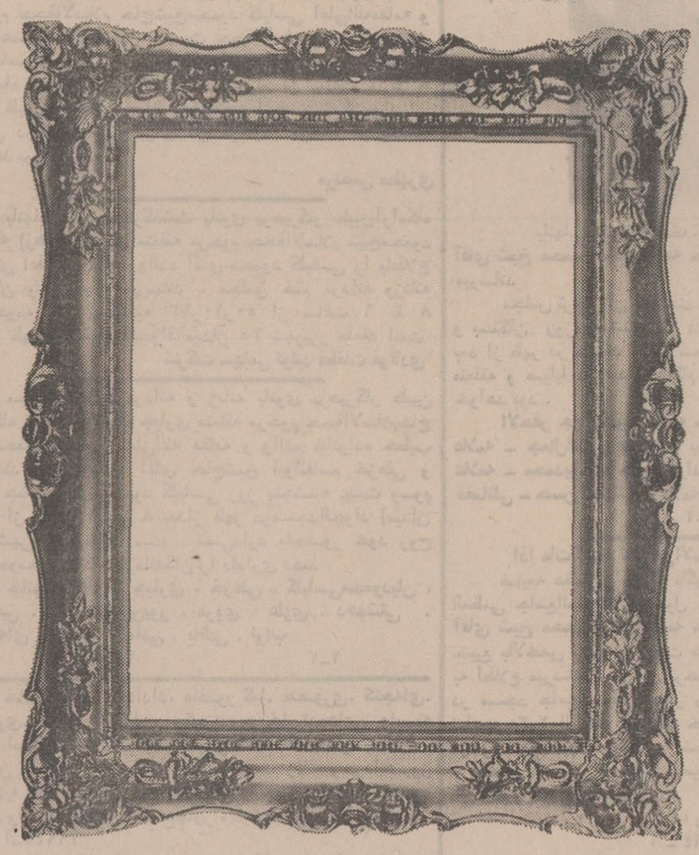

بازهم پیروزی و افتخار، بهره ملت ایران وشکست و بدنامی نصیب دشمنان این مرز و بوم شد.
ملت ما، دگر باره از آزمایش همبستگی ملی سربلند بیرون آمد.
هموطنان ما، دروازه های امید را بروی نومیدان گشودند و یاران غریب افتاده خویش را صمیمانه یاری دادند.
غروب سردآوارگی، جای خود را به طلوع گرم همبستگی داد.
درچنین لحظاتی که در نقطهٔ پایان یك مصیبت و در آغاز حرکت بسوی روشنائی ایستاده ایم، قلم در دست نقاشان هنرمند کشور، برای آفرینش اثری پرشکوه بحرکت درآمده است تا یاد این روزهای همبستگی را جاودانه نقش زند.

تابلوئی بنام:

روزهای همبستگی

مجمع ایرانی سازمان جهانی تبلیغات، این تابلوی منحصر بفرد را ببهای ۵۰۰ هزار تومان، بنفع ایرانیان رانده شده از عراق، بمعرض فروش همگانی میگذارد.
بهمین منظور، حساب شماره صدهزار بنام شیروخورشید سرخ ایران در بانك بیمه بازرگانان گشایش یافته است و شما، با مراجعه به هریك از شعب این بانك در سراسر کشور، میتوانید حتی با پرداخت ۱۰ تومان در خرید این تابلو شرکت کنید.
کسانی که با پرداخت هرمبلغ در این اقدام ملی و انسانی شرکت میکنند، درمقابل وجه پرداختی، یك نسخه رنگی چاپ شده از تابلو را بعنوان یاد بود دریافت میدارند و اصل تابلو، طی مراسمی، به پرداخت کننده بیشترین مبلغ، تعلق خواهد گرفت.

اسامی شرکت کنندگان در خرید تابلوی «روزهای همبستگی» تا آخر وقت دیروز

آقای دکتر حسین شرافت	۱۰۰٫۰۰۰ ریال
آقای مهندس علی کامکار	۱۰۰٫۰۰۰ ریال
سازمان تبلیغاتی گام	۱۵٫۰۰۰ ریال
آقای مهندس محمد افشار	۱۰٫۰۰۰ ریال
خانم مهروراد (قاضی سعید)	۱۰٫۰۰۰ ریال
آقای پرویز قاضی سعید	۱۰٫۰۰۰ ریال
جمع	۲۴۵٫۰۰۰ ریال

این محل، از طرف روزنامه اطلاعات، برایگان در اختیار این برنامه قرار گرفته است.

میزان پس انداز افراد نمودار رشد فکری آنهاست.

صندوق پس انداز بانك ملی ایران

«برنامه کنفرانس هفتگی مرکز پزشکی فیروزگر»

«پنجشنبه ۲۳٫۱۰٫۵۰ ساعت ۱۱ صبح سالن کنفرانس»

موضوع: کمك های آزمایشگاهی برای تشخیص بیماری های غده تیروئید.

بحث کننده: آقای دکتر پرویز پاکدامن

۶۷۹۸٫۱۲٫۳۰۲۴۲ - ۱۵٫۱۰٫۵۰

آگهی فروش زمین شهرداری

شهرداری پایتخت باستناد تصویبنامه شماره ۲۲۱۷-۱۹٫۷٫۵۰ انجمن شهر پایتخت یك قطعه زمین مشجر به مساحت شصت‌وهشتهزارو سیصد (۶۸۳۰۰) مترمربع واقع دربرخیابان ۴۵ متری داودیه را طبق نقشه موجود درداراه کل املاك شهرداری یکجا باشرایط زیر بفروش میرساند:

۱- پیشنهاد دهندگان باید پنج درصد مبلغ پیشنهادی را وجه‌نقد بحساب‌شماره ۱۵۱۱۳ شهرداری‌دربانك مرکزی پرداخت و قبض سپرده را ضمیمه پیشنهادخود نمایند.

۲- پیشنهاد دهندگان باید پیشنهادات خود را درپاکت لاك‌مهر شده‌که‌روی آن جمله (مربوط بمزایده قطعه زمین‌داودیه) نیدشده باشد تاساعت ۹ صبح روز یکشنبه ۱۰ بهمن ماه ۱۳۵۰ باداره کل بازرسی شهرداری پایتخت واقع درخیابان ایرانشهر ساختمان مرکزی شهرداری تسلیم و رسید دریافت دارند. پیشنهادات واصله درساعت ده صبح همان روز باز و قرائت خواهد شد.

۳- به پیشنهادات مبهم و مشروط و پیشنهاداتیکه خارج از موعد مقرر برسدوفاقد قبض سپرده باشد ترتیب اثر داده‌نخواهد شد و حضور پیشنهاددهندگان درجلسه مزایده آزاد است. پیشنهاد دهندگان باید مشمول قانون منع مداخله کارمندان در معاملات دولتی نباشند.

۴- سپرده نفرا ت اول و دوم و سوم درصورتی که ظرف ده روز جهت انجام معامله حاضر نشدند بنفع شهرداری ضبط خواهد شد.

۵- شهرداری دررد و یاقبول یك یاکلیه پیشنهادات واصله مختار است و پاستناد اختیارات حاصله از انجمن شهرممکن است مزایده حضوری نیز انجام گیرد.

شهردار پایتخت

۱-۲ آ-۷۱۶۳۰

ولفرید

شرکت با مسئولیت محدود خیابان ایرانشهر شماره ۲۸۰

سردخانه نمونه پایتخت برای انواع مواد خوراکی

۱ - دارای مولد برق اختصاصی ۲- دارای تعداد کافی دستگاه تولید سرما. ۳ - مجهز به سیستم کنترل اتمسفر برای جلوگیری از تاثر بعضی از انواع میوه در مقابل برودت. ۴ - تنها سردخانه مجهز به ترموگراف که درجات حرارت هر اطاق را در تمام ساعات شب و روز ثبت مینماید. ۵ - تنهاسردخانه مجهز به هیدوگراف که میزان رطوبت نسبی هر اطاق را در تمام ساعات شب و روز ثبت مینماید.

۶- تنها سردخانه مجهز به اشعه ماورا بنفش برای از میان بردن میکرواورگانیسم ها.

۷- تنها سردخانه مجهز به لایراتوار تحت نظر متخصص فنی برای آزمایش مواد خوراکی.

گوشت - ماهی - ماکیان - کره - پنیر - میوه و مرکبات و میوه های خشک را باین سردخانه مجهز بسپارید و از نگاهداری آن به بهترین روش اطمینان داشته باشید. بدرخواست شما ترتیب بیمه کالا در مقابل فساد نیز داده خواهد شد.

محل سردخانه-جاده جنوبی کرج یک کیلومتر داخل جاده علیشاه عوض - تلفن دفتر ۳ - ۲ - ۸۲۱۰۰۱

انجمن فیلارمونیك تهران

وابسته به وزارت فرهنك و هنر

باطلاع میرسانه که کنسرت روز شنبه ۲۵ دیماه ۵۰ که قرار بود توسط هنرمندان کشور چکوسلواکی برگزار شود بعلت کسالت یکی ازهنرمندان اجرا نخواهد گردید

جناب آقای دکتر ناصر مجردی
درگذشت پدر گرامیتان را بجناب عالی وخانواده محترم صمیمانه تسلیت میگوئیم.
گروه پزشکی خراسان

آغاز هفته سوم نمایش در

سینما امپایر

The Love Machine

زندگی برای عشق

اقتباس از پر فروش‌ترین داستان جنجالی سال ۱۹۷۱ «ماشین عشق» اثر ژاکلین سوزان نویسنده (دره عروسکها) اینك پر فروش‌ترین فیلم ۱۹۷۱

با شرکت: **دایان کانن**
جان فیلیپ لا
رابرت رایان. جکی کوپر
دیوید همینگز - شارون فارل

رنگی - محصول کمپانی کلمبیا

گیشه سینما امپایر برای رزرو بلیط آماده است
سانسها ۱۱٫۱۵ صبح - ۳٫۳۰ - ۵٫۳۰ - ۷٫۳۰ - ۹٫۴۵ بعدازظهر

روز شنبه ساعت ۹٫۴۵ فیلم «زندگی برای عشق» به زبان انگلیسی در سینما امپایر نمایش داده میشود