اطلاعات

سال سی‌وششم- شماره ۱۰۶۷۸ تکشماره ۳ ریال
دوشنبه بیستم آذرماه ۱۳۴۰

علیرغم کوشش برای رفع اختلاف بین کشورهای کمونیست:

روابط سیاسی شوروی و آلبانی قطع شد

کمونیستهای آلبانی اعلام کردند در انتظار سقوط خروشچف میباشند

روزنامه‌های آلبانی خروشچف را ضد مارکسیست خواندند

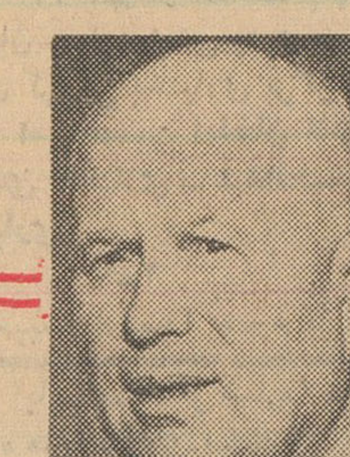
خروشچف

انورخوجه

محمد شهو

* **دولت شوروی آلبانی را مسئول قطع رابطه دو کشور اعلام کرد**
* سفرای دو کشورازمسکو و تیرانا فرا خوانده‌شدند
* **امریکا اعلام کرد دردنیای کمونیست نفاق تازه‌ای بروز کرده**
* زیر دریائیهای شوروی از سواحل آلبانی احضار شدند
* **آلبانی تقاضا کرده بود تعداد اعضای سفارت شوروی بیک سوم تقلیل یابد**
* آلبانی‌اعلام کردبکمونیسم ومارکسیسم وفادار است

درصفحه سوم

رئیس دادرسی ارتش اعلام کرد بمناسبت روز ۲۱ آذر

۲۱نفر از افسران محکوم مورد عفو ملوکانه قرار گرفتند

تیمسار سرلشگر خسروانی رئیس دادرسی ارتش هنگام آزادی افسران محکوم خطاب به آنها گفت: از آزادی خود حداکثر استفاده را برای خدمت بوطن بکنید.

امروز تیمسار سر لشکر مرتضی خسروانی رئیس اداره دادرسی‌ارتش به خبر نگار ما اظهار داشت : بفرمان اعلیحضرت همایون‌شاهنشاه سی‌و یك‌نفر ازافسران سابق‌محکوم بشرح زیر بمناسبت روز۲۱ آذر(روز ارتش) مورد عفو شاهنشاه قرار گرفته و دستور آزادی آنان بزندان ابلاغ گردید .

اسامی عفو شدگان

ستوان سابق دکتر غلامحسین‌دفتری سرگرد سابق مهدی همایونی ، سروان سابق دکتر محمد علی صابر ستوان سابق‌ناصر فیوضی، استوار سابق اسکندر ارکانی ، ستوان سابق غلامرضا نظری ، استوارسابق اسکندر همایون پور - سروان‌سابق علی گراکوهی - سروان سابق باقرپور مختار ، ستوان سابق‌یوسف جودی ، ستوان سابق ابراهیم‌یونسی سروان سابق آقاجان پور دولت ، ستوان سابق حسن ملجائی‌پناهگاهی سرگرد سابق عبدالحسین مومنی، ستوان سابق خسرو همایون پور سروان سابق حسن منوچهری ، سروان سابق مهندس مختاریانی سعید ، سرگرد سابق علی ارحامی، سروان سابق فیض اله زینعلی ، سروان سابق کاظم مینو نژاد ، ستوان سابق عظیم وهاب زاده ، ستوان سابق پرویز میربها، ستوان سابق‌علی اشرف شجاعیان، سروان سابق اسماعیل فیاضی ، ستوان

بقیه درصفحه هفدهم

بیست ویکم آذر

فردا بیست‌و یکم آذر است‌واین‌روز فرخنده رامردم بنام‌روز نجات‌آذربایجان جشن میگیرند .

حادثه شهریور ۲۰تب هول‌انگیزی بودکه وقتی بهر کیفیت ، وطن‌عزیزما ازگزند آن‌بسلامت‌جست‌تازه‌عوارضش آغاز شد و از آنجمله بود غائله آذربایجان .درواقع ماازآذر ماه و آذربایجان دوخاطره داریم :یکی‌خاطره آذر ۱۳۲۴که نهضت‌کذائی موجودیت یافت و سقوط‌آذربایجان علنی شدو دیگر خاطره‌آذر ۱۳۲۵که آذربایجان رهائی پیدا کرد .

بقیه در صفحه‌دوم

فردا مراسم رژه ۲۱ آذر

درحضور شاهنشاه انجام میشود

از ساعت دوبعداز ظهر فردامراسم رژه روز ۲۱ آذر در حضورشاهنشاه درمیدان جلالیه برگزار میشود . پس‌از تشریف‌فرمائی شاهنشاه به میدان‌جلالیه موزیك‌سلام‌شاهنشاهی راخواهد نواخت و گارد احترام مراسم احترامات نظامی‌بعمل‌خواهد آورد . سپس گزارش سان‌وسیله تیمسار سپهبد مجیدی فرماندهی سان ورژه بعرض شاهنشاه خواهد رسید و اعلیحضرت همایون واحد های ارتش وواحدهای ژاندارمری کل کشور وافراد سازمان نیروی مقاومت ملی را سان خواهند دید پس‌از خاتمه سان و ژره واحد های ارتش آغاز خواهد شد . نظیر همین مراسم در کلیه‌پادگان های نظامی وواحدها از برابرتمثال ملوکانه انجام خواهد شد.

بقیه‌در صفحه نوزدهم

نخست‌وزیر درمراسم تاسیس دودبستان‌گفت:

کسانی که میخواهند مملکت را آشفته کنند

بایدبدانند مادرمقابل تبلیغات‌واقدامات‌سوء آنها مقاومت‌میکنیم

* **از بازرگانانی که وضع اقتصادی را با بردباری تحمل کرده‌اند بایدتشکر کرد**
* **ما باید قدر و منزلت این امنیت و آسایشی را که داریم بدانیم**

دیروز نخست وزیر و وزیرفرهنگ در مراسم ساختمان دو باب دبستان در جاده کرج شرکت کردند . مقارن ساعت پنج‌و ده

بقیه‌در صفحه نوزدهم

آقای نخست وزیر در مراسم‌تاسیس دوباب دبستان جاده کرج آقایان درخشش وزیر فرهنگ وفیروزآبادی درطرفین آقای نخست‌وزیر درعکس‌دیده میشوند.

وکلای مدافع در جلسه امروز دادگاه اظهارداشتند:

دکتر بقائی رابخاطر انتخابات بازداشت کردند

رای صادره از دادگاه بدوی غیرقانونی است

* **ماده ۶۲ قانون مجازات عمومی که دادستان به آن استناد کرده فقط درزمان جنك و در مورد دشمن قابل اجراست**
* هنوز کیف دکتر بقائی را باوجود درخواست های پی در پی وکلای مدافع باو پس نداده‌اندو کیف‌ضمیمه پرونده است

سومین جلسه دادگاه شماره ۳ تجدید نظر برای رسیدگی باتهام‌آقای دکتر بقائی ساعت نه بامداد امروز بریاست تیمسار سرتیپ‌عالم مروستی تشکیل شد در دو جلسه گذشته در مورد صلاحیت دادگاه و نقص پرونده وکلای‌مدافع‌آقای دکتربقائی‌ودادستان و آقای دکتر بقائی صحبت کردند و سرانجام در جلسه دیروز دادگاه بصلاحیت خود رای داد و از جلسه امروز رسیدگی بماهیت اتهام در مرحله تجدید نظر آغاز گردید .

پس از اعلام رسمیت جلسه - صورتجلسه قبل قرائت شد .

قلت کیفر

رئیس دادگاه خطاب به دادستان- در اطراف کیفر خواست و رای‌دادگاه توضیحات لازم بدهیدوموارداعتراضی که بقلت کیفر در رای دادگاه عادی شده است بیان فرمائید .

دادستان (سرهنگ‌بهرون) -محترما معروض میدارد بطوریکه ملاحظه می فرمایند در ذیل رای صادره ازدادگاه عادی شماره ۲ اداره دادرسی‌ارتش اعتراضی که از طرف دادستان دادگاه نامبرده بعمل آمده همانا قلت کیفر میباشد وچون اعتراضی وارد وروشن است ،علیهذا توضیحات دیگراینجانب زائد بنظر میرسد و فعلا تااستماع فرمایشات وکلای مدافع متهم عرضی ندارم .

رئیس دادگاه خطاب به متهم و وکلای مدافع - بترتیب نوبت نسبت به تجدید نظر خواهی که شده است مطالبی اگر دارید بیان نمائید .

رئیس دادگاه خطاب‌به دکتر بقائی- خودتان ابتدا صحبت میکنید یا وکلا؟

دکتر بقائی -بعدا صحبت میکنم.

رئیس دادگاه خطاب به تیمسار گرزن - پس شما مدافعات خود را بفرمائید .

قرار صلاحیت صادر شد

تیمسار گرزن - بعرض دادگاه محترم تجدید نظر شماره ۳ اداره

بقیه درصفحه هفدهم

شرایط جدید واردات و فروش چای خارجی

تجار میتوانند معادل ۱۳۰ درصد واردات خود چای داخلی خریداری کنند وچای وارده را بدون اختلاط برای فروش عرضه کنند

سازمان چای وزارت دارائی برای رفع مشکلات بازار چای پس ازمطالعات زیاد تصمیم گرفت که شرایط‌جدیدی برا یوارادات چای برقرار سازد طبق تصمیم اخیر از این پس هر وارد کننده‌ای میتواند بمیزان ۱۳۰ در صد از واردات خودچای داخله از حراج سازمان خریداری کند دراینصورت‌آزاد است که همه چای رابدون اختلاط از گمرك ترخیص نماید و همه آنراخالص بفروشد تصمیم قبلی که فعلا هم قابل اجراست این بود که از شهریورماه سال جاری درمقابل هر مقدارواردات چای‌خارجی واردکننده مکلف بودصدی صدواردات خود چای داخله بخرد و۷۰ در صد چای خارجی رابا چای داخله مخلوط نماید و ۳۰ در صد دیگر را خالص از گمرك ترخیص کند .

آقای سعیدی فیروز آبادی مدیر کل‌سازمان چای‌وزارت دارائی در این مورد اظهار داشت از چندی قبل‌بازار چای دوچار مشکلاتی شده‌بود .

سازمان چای پس از مذاکراتی که باتجار انجام دادو مطالعاتی که‌کار-شناسان سازمان بعمل آوردند تصمیم اخیر اتخاذ گردید . این تصمیم‌بازار چای‌را که مدتی بوددوچار رکود شده بود بجریان خواهد انداخت و اعمال خلافی که‌در چای خارجی بوجود آمده بود ازبین خواهدبرد . یکی از نتایجی که تصمیم اخیر داشت از فروش‌حراج سازمان معلوم گردید در روزگذشته تجار در حراج بیش‌از صد تن چای داخلی خریداری کردند .

دکتر امینی در برابر استادان دانشگاه‌گفت:

جوانان مملکت را باید تجهیز کرد

* **مردم انتظار دارند طبقه فاصله مملکت ، استادان و رؤسای دانشکده ها مسئولیت اساسی خودرا قبول کنند**
* **قسمت اعظم افرادمملکت وطن پرست و علاقمند هستند،ولی‌اختلاف‌سلیقه دارند**

دیروز درکانون مدیریت بمناسبت انتخاب آقای‌دکترادلان بریاست دانشکده‌دامپزشکی ضیافتی برپابود که‌آقای‌دکترامینی‌نخست‌وزیردرآن شرکت داشت .

آقای دکتر امینی ضمن‌مطالبی‌اظهار داشت :

چون دراینجا آقایان استادان دانشگاه هستند بیمناسبت نیست بگویم گرفتاری بزرك در موضوع دانشگاه و دانشجو و استاداست و من کتمان نمیکنم این موضوع بظاهر خیلی ساده است ولی باید فکر اساسی کرد که ریشه این بیماری وگرفتاری را تشخیص‌کنیم و آنرا ازبین ببریم .

مملکت ما امروز محتاج فعالیت و پشتکار بیشتر است‌تاعقب‌افتادگی را که گریبانگیر ماوسایر کشور های کم توسعه است جبران‌کنیم. اینکار مستلزم همکاری وهم‌آهنگی دستجمعی است مع‌التاسف هنوزما نتوانسته‌ایم در روح جوانان مملکت تحولی بوجود بیاوریم که بدانند رمز ترقی کارکردن وفعالیت است من تردید ندارم قسمت اعظم افراد مملکت وطن‌پرست و علاقمندهستند ولی اختلاف سلیقه دارند . باید این سلیقه‌ها راهم‌آهنك کرد .

امیدوارم باهمکاری روسای دانشکده‌ها واستادان ودانشیاران‌راه حلی پیدا کنیم زیرا من همیشه سعی داشته‌ام و پافشاری دارم که باراهنمائی وارشاد بتوانیم مقداری از افکار منفی و مخرب را از بین ببریم .

آقایان تصدیق میکنند اینکار تنها وظیفه دولت نیست . وظیفه استادان ودانشیاران است که‌جوانان را توجه بدهندتابتوانیم برمشکلات فائق شویم .

الان کشورهائی که من‌نمیخواهم اسم ببرم بادرآمد کمتر از ما توانسته‌اند بافعالیت وپرکاری‌ترقی سریعتری بکنند .

یکی از دلایلی که مانتوانسته‌ایم آنطور که باید پیشرفت کنیم عدم هم‌آهنگی است و مانتوانسته‌ایم افراد را تجهیز کنیم .

طبقه فاصله

تمام مردم انتظار دارند طبقه فاصله مملکت استادان وروسای دانشکده ها مسئولیت اساسی خود را قبول کنند و از چیز های‌واهی هراس نداشته باشند.

امروز مملکت ما مواجه با تحریکات خارجی است اگر اتحاد کلمه وشهامت نداشته باشیم ، خطرات بسیاری مارا تهدید میکند البته مانه بااحدی دعوا داریم و نه دنبال تحریك میرویم ولی آن‌ها روی همین تشتت‌ما حساب‌میکنند.

امیدوارم بتوانیم‌مشکلات‌مملکت را که بعقیده من غیر قابل حل

بقیه درصفحه هفدهم

تظاهرکنندگان درکاتانگا فریاد میکشیدند:

آنهار ابدار بیاویزید!

«کندی ویوتانت دشمنان‌ماهستند»

کنسولگری آمریکاراسنگباران کردند

استیونسون گفت: تجزیهٔ کنگو خطر کمونیسم را تشدید میکند

طرفداران لومومبا دولت مستقلی تشکیل میدهند

درصفحه چهارم

تصفیه نفت در آبادان

امسال یك میلیون‌تن کمتر ازسال گذشته خواهدبود

درآمد امسال ایران ازنفت‌در حدود پنج میلیون لیره‌بیشتر از سال پیش خواهد بود

میزان تصفیه نفت در پالایشگاه آبادان درسال ۱۹۶۱ یك میلیون تن کمتراز سال ۱۹۶۰ خواهد بود درسال ۱۹۶۰ میزان تصفیه نفت در پالایشگاه آبادان ۱۶ میلیون‌تن بود. باید دانست که بعلت مسدود شدن اروندرود (شط‌العرب)درسال ۱۹۶۱ دوماه کشتی های نفت‌کش برای تحویل گرفتن نفت تصفیه شده به بندر گاه آبادان نیامدند و باوجود آنکه مقداری نفت تصفیه شده از طریق لوله آبادان -معشور به‌بندرمعشور فرستاده‌شدوپالایشگاه پس‌از یك تعطیل دوماهه‌تولید خود را زیاد کرد. بالاخره این امکان پیدا نشد که تولید نفت تصفیه‌شده بحد سال ۱۹۶۰ برسد پالایشگاه تنها توانست یك ماه از این عقب افتادگی راجبران ،کند.

میزان تولید پالایشگاه آبادان هنگامیکه وسائل وتجهیزات آن کامل ونو بود ۳۶۰ هزار بشکه در روز میشد ودر ماههای اخیر پالایشگاه روزانه ۳۲۲ هزار بشکه تولید داشته وتقریبا این‌رقم‌حداکثر ظرفیت فعلی پالایشگاه بوده‌است.

میزان تولید نفت در سال۱۹۶۰ بالغ بر ۵۲ میلیون و درآمدایران از نفت جنوب ۱۰۲ میلیون لیره بوده است .

تولید درسال ۱۹۶۱ در حدود ۵۶ تا۵۸ میلیون تن خواهد بودو درآمد ایران از این بابت ۱۰۷ تا ۱۰۹لیره خواهد شد . یعنی‌امسال ایران در حدود ۵ میلیون لیره از نفت اضافه درآمد خواهد داشت، اگر امسال پالایشگاه تعطیل نمی-گردید درآمد ایران قدری هم از این رقم تجاوز میکرد.

امروز هفته اعلامیه حقوق بشر پایان یافت

عهدنامه بین‌المللی حقوق بشر دراینهفته درمجمع سازمان ملل‌متحد تصویب شد

آقای دکترمتین‌دفتری گفت:

قانون اساسی ایران ضامن اجرای اعلامیه حقوق بشروحافظ‌استقلال و رژیم و دین در کشورما میباشد وپس از قرآن مقدس ترین کتب ایرانیان بشمار میرود

دیشب به مناسبت پایان هفته مراسم اعلامیه حقوق بشرآقای‌دکتر متین دفتری رئیس جمعیت ایرانی طرفدار سازمان ملل متحد درایران در تلویزیون ایران مصاحبه کرد .

آقای دکتر متین دفتری اظهار داشت : در سیزده سال پیش روز دهم دسامبر مجمع عمومی سازمان ملل متحد اعلامیه حقوق بشر را تصویب کرد و بدولتهای عضو ابلاغ نمود که در همه جا مواد آن که برای صلح وسلامت وآزادی عموم افراد ملل جهان بدون تبعیض تهیه شده اجراء گردد . سپس آقای دکتر متین دفتری‌اظهار داشت: اعلامیه حقوق‌بشر دارای ۳۰ ماده می باشد ولی دو ماده آن از همه مهمتر است یکی ماده اول که می گوید تمام افراد بشر آزاد بدنیا می آیند و دیگری ماده ۲۱ که اظهار میدارد اساس و منشاء قدرت حکومت اراده مردم است و خوشبختانه این دو ماده و سایر مواد آن در اغلب قوانین اساسی کشور ها موجود است واین خود ضمانت اجرائی حقوق بشر میباشد مخصوصا قسمت اعظم مواد اعلامیه حقوق بشر در قانون اساسی ماتحت عنوان حقوق ملت ایران گنجانیده شده

بقیه درصفحه هفدهم

پتوهای جهان
عالیترین پتو از پشم مرینوس

سوپراستور میدان ۲۴ اسفند
فروشگاه بهترین مواد غذائی

چای جهان
۲۵۲
۲۵۱

۲ تومان به ۱۰۰ هزار تومان

بیست و یکم آذر

بقیه ازصفحه اول

درحد فاصل این دو آذر، آذربایجان سرنوشتش از مادروطن جدا بود و برای آنکه بدانیم درچهاردیواری حیطه قدرت فرقه دمکرات چه میگذشت کافی است به بدرقه ای که مردم آذربایجان در آذر ۱۳۲۵ ازفرقه بعمل آوردند نظری بیفکنیم !

این تنها ارتش وقدرت مرکزی نبود که در آذر ۱۳۲۵ آذربایجان عزیز راازلوث وجودعوامل اجنبی پاک کرد بلکه مردم آذربایجان بودند که دروازه هارا بروی ارتش میگشودند وقبل از آنکه ارتش بشهرها برسد خود بحساب کسانیکه یکسال تمام ،زندگی آنانرا سیاه کرده بودند ، میرسیدند. آری ،این حکومت باصطلاح آزادی طلب ومصلح وانقلابی دراینمدت که پیوند آذربایجان ازایران گسسته بود وحصاری که ازقوای بیگانه تشکیل شده بود آنرا ازخاک وطن جدا میکرد چنان برهست و نیست مردم تاخته وعرض و آبروی مخلوق را در معرض تجاوز و بیداد قرارداده بود که وقتی مردم مطمئن شدند دربایتخت تصمیم به یکسره کردن کارفرقه گرفته شده است، تارسیدن ارتش هم صبر نکردند و بدست خود ،بنای پوشالی حکومت را درهم ریختند وبانیان فجایع یکساله راتارومار ساختند وبادیدگان اشکبار ودلهای داغدار وسینه هائی که از عشق وطن مالا مال بود باستقبال ارتش آمدند .

چه چیز مردم را دستخوش چنین عصیانی میکند مگر بیداد وستم و شقاوت ؟!

مردم آذربایجان ،در تمام تاریخ بحوصله ومتانت نامور گشته اند. وضع طبیعی وجغرافیائی این منطقه بقراری است که مردم ناگزیر ازعادت کردن بشدائد هستند ، ازاین گذشته آذربایجان ،شاید بیشتر از هر نقطه ایران درطی قرون متمادی دستخوش تجاوز وتاخت و تاز قرار گرفته و عرصه کشمکشها و جدالها ومنازعات تاریخی واقع شده است . درقبال تمام این حوادث مردم آذربایجان همواره صبر وبردباری نشان داده اند و حوادث رابمتانت متحمل شده اند . باید دید حکومت غلام یحیی وپیشه وری چه برسراین مردم آورده بودند که مردم باآنها چنان معامله ای کردند . آیا این انتقامجوئی ،فقط ناشی ازاحساسات شخصی وفردی میتواند باشد؟ مسلما خیر. پس موضوع چیز دیگری است، آنها صرفنظر از اینکه خانواده ای باقی نگذاشته بودند که مالش بغارت نرفته و پدری بی پسر وپسری بی پدر نگشته باشد، بحدود ناموس وشرف وآبرو وسنن ومذهب مردم نیز ابقانکرده بودند . کاری کرده بودند که ملت آنانرا مستوجب رحم نمیدانست ونتیجه همان شد که دیدیم، آنجاکه ارتش وقوای مسلح دست از ستیز میکشید مردم دست نمیکشیدند وداغدیده ها، مصیبت کشیده ها، پدرکشته ها ،فرزند مرده ها تامسببین آن سیه روزی رابکام انتقام نمیدیدند ودرخون نمیکشیدند قلبشان آرام نمیگرفت !آیکاش ،این حوادث جزء بجزء وکماکیف مدون میشدو دردسترس مطالعه فرزندان عزیز ماقرار میگرفت تا میخواندند و میدیدند وقتی قدرت بدست مدعیان اصلاحات وآزادیخواهان دوآتشه میافتد چگونه بناگهان تغییر ماهیت میدهند و آن چهره ای که در پس نقاب ریاپنهان است ازپرده بیرون میافتد وکاری میکنند که تاریخ هم از ضبط آن شرمگین است .

امروز ،پانزده سال از روزنجات آذربایجان میگذرد و چنانکه میدانیم آذربایجان، ببهای فداکاریها ومجاهدتهای بزرگ ازخطر تجزیه وجدائی ازخاک وطن محفوظ ماند ، هرملتی روزهای خوش وناخوش بخود میبیند و سعادتمند ملتی که بافداکاری واستواری دربرابر حوادث تلخ پایداری میکند و احیانا خطراتی راکه باوحمله ورمیشوند ازخود دفع مینماید .اما این وقایع ،چه خوش وچه ناخوش ، جادارد مورد تامل قرار بگیرد و حق اینست که ازبررسی حوادث تجربه بیاموزیم و برای روشن ساختن راه آینده متذکر باشیم. ضمنا جادارد که در چنین ایامی یاد کسانیرا که درراه برافکندن اساس بیداد وبیگانه پرستی بفیض شهادت نائل شده اند گرامی بداریم واز مجاهدین یاد کنیم وبمبارزان درود بفرستیم وبآذربایجان عزیز سرتعظیم فرود آوریم .این خاک زرخیز دلاور پرور تازیسته افتخار آمیز زیسته ومااميدواریم تاهست ،درکنار مادر وطن سربلند واستوار وآباد و آزاد باقی بماند، ازو چشم بد، تاابد دورباد ...

درمسجد ارك

بدینوسیله باطلاع علاقمندان بمعارف اسلامی وشیفتگان حقایق مذهب جعفری میرساند که از شب دوم ماه رجب المرجب مطابق ۲۰ آذرماه تاشب میلاد مسعود حضرت علی علیه السلام (یعنی ۱۲ شب) از ساعت شش ونیم تا ۸ بعدازظهر دانشمند گرامی و خطیب شهیر جناب آقای فلسفی در مسجد ارك سخنرانی مینمایند جهت استفاده شرکت کنید .

کلاسهای انگلیسی
انجمن ایران وامریکا

امتحان قوه برای دانشجویان جدید ـ ۲۲ آذر از ساعت ۹ تا ۱۲ و ۳ تا ۶ عصر

ثبت نام عمومی ـ روزهای ۲۴ و ۲۵ و ۲۷ و ۲۸ و ۲۹ آذرماه از ساعت ۸ تا ۱۲ و از ۳ تا ۷ بعداز ظهر .

کلاسهای انتخابی شامل کلاس ادبیات ـ مکالمات ـ انگلیسی بازرگانی ـ ماشین نویسی ـ تندنویسی ودفترداری و حسابداری خواهد بود.

آ ـ ۳۰۴۸۶ ۱ ـ ۳

دکتر معانی

امراض مقاربتی مجاری ادرار معالجه سوزاك تازه و کهنه ـ ورم پروستات وسستی و ناتوانی ـ ضیق مجرا امراض زنانه خیابان فردوسی مقابل بانکملی مرکز

بیماریهای آمیزشی ـ مجاری ادرار ـ سستی و ناتوانی مردان . خیابان صفیعلیشاه دکتر یحیی صدری.

درمان قطعی سوزاك تازه و کهنه

و تقویت قوای تناسلی دکتر جناب زاده دارای گواهینامه از دانشکده طب فرانسه. صبح. عصر خیابان منوچهری مقابل کوچه ژاندارك. آ ـ ۲۸۷۸۲ ۱ ـ ۱۰

قابل توجه دندانسازان پراتیکس

هیئت موسس سندیکا برای تعیین هیئت مدیره قانونی دعوت مینماید روز جمعه ۲۴ ر ۹ ر ۴۰ ساعت ۱ بعد از ظهر در محل سندیکا حضور بهمرسانید .

آدرس بوذرجمهری اول پامنار دندانسازی بهمنی تبریزی

۱ ـ ۲۲۴۷۵ از طرف هیئت موسس بهمنی تبریزی

تصحیح امضای آگهی

امضای آقای حاج حسین کریمی ذیل آگهی ترحیم مرحوم سعادت درتجریش درشماره دیروز غلط چاپ شده بود که با پوزش از ایشان بدینوسیله تصحیح میشود .

سیاسگزاری

از ذوات محترم و سروران گرامی که درمصیبت وارده حضورا و کتبا و تلگرافی با ابراز همدردی موجبات تشفی قلبی مارا فراهم نموده اند صمیمانه تشکر کرده چنانچه توفیقی درشرفیابی حضوری برای عرض تشکر دست نداد پوزش خواسته موفقیت و سلامتی همگی را خواستاریم

آ ـ ۲۲۴۰۷ **خانواده آزاده ـ لکستانی**

مجالس ترحیم و یادبود

باکمال تاسف درگذشت مرحومه **بی بی ماه صنم بختیاری** صبیه مرحوم رضاقلی خان ایلبگی بختیاری والده علی کریمی بختیاری علی مراد کریمی بختیاری و هوشنك کریمی بختیاری را باطلاع عموم فامیل میرساند چون ختم مرحومه مغفوره در محل بختیاری برگزار گردیده مجلس تذکر مردانه روز پنج شنبه ۲۳ آذر از ساعت چهار تا شش بعداز ظهر در نارمك خیابان چهل وشش متری شرقی دراول خیابان دوم دست چپ منزل کریمی بختیاری برگزار میشود .

امیرحسین ایلخان ظفر ـ سرهنك اوژن ایلبك ـ هرمز احمدی بختیاری ـ عبدالحسین احمدی بختیاری ـ علی کریمی بختیاری

۱ ـ ۲ آ ـ ۲۲۳۹۷

مصیبت وارده را بعموم بازماندگان آنمرحومه تسلیت میدهیم

بانهایت تاثر ضایعه مولمه درگذشت **بانو فاطمه عسگری** والده ماجده آقای محمدحسین عسگری و سرکار سرهنك علی عسکری را دربیرجند باستحضار دوستان و همشهری های گرام میرسانند

مجلس ختم مردانه روزپنجشنبه ۲۳ آذرماه جاری از ساعت سه تا پنج بعداز ظهر درمسجد مجد و مجلس ختم زنانه همان روز درهمان ساعت درمنزل آقای محمدحسین عسکری (روبروی دیوار شرقی بیمارستان پانصد تختخوابی ـ کوچه دربندی ـ کاشی ۱۰) منعقد خواهد بود .

خانواده علم ـ خانواده منصف ـ خانواده سپهری ـ خانواده طاهری ـ خانواده عسکری

۱ ـ ۲ آ ـ ۲۲۵۲۳

مصیبت وارده را بعموم بازماندگان آنمرحومه تسلیت میدهیم

بانهایت تاسف درگذشت شادروان **محمد علی معدل** کارمند عالیرتبه وزارت امور خارجه را باستحضار میرساند مجلس ترحیم روز سه شنبه ۲۱ آذر ماه از ساعت ده تادوازده صبح در مسجد مجد برقرار خواهد بود .

وزیر امور خارجه

بانهایت تاسف درگذشت **محمد علی معدل** کارمند عالیرتبه وزارت امور خارجه را باستحضار بستگان ودوستان میرساند مجلس ختم مردانه صبح روز سه شنبه بیست و یکم آذرماه جاری ازساعت ده تا دوازده در مسجد مجد وختم زنانه همانروز بعد از ظهر در منزل آن مرحوم واقع در تجریش بالاتر از پل رومی ایستگاه سرتیپ زاده کوچه ملك شماره ۲۰ منعقد خواهد بود .

محمود معدل ـ مسعود معدل ـ موسی مهام ـ سرتیپ مصطفی شوکت ـ مهندس جواد داریوش

بمناسبت درگذشت مرحوم آقای **غلام باسلی زاده** ابوی علی باسلی زاده مجلس یادبودی روز پنجشنبه ۲۳ آذر ازساعت ۲ ونیم الی ٤ ونیم بعداز ظهر درمسجد سراج الملك خیابان امیرکبیر از طرف اخوان سماواتی برپاست برای شادی روح آنمرحوم شرکت فرمائید

آ ـ ۲۲۵۱۲ **ابراهیم سماواتی**

فروشگاه اتحاد محمدی باکمال تاسف فوت نابهنگام **آقای غلام باسلی زاده** را درهمدان باطلاع دوستان و آشنایان میرساند مجلس ختم آنمرحوم روزپنجشنبه ۲۳ آذرماه ٤٠ از ساعت ۳ الی ۵ بعداز ظهر درمسجد سراج الملك خیابان برق منعقد خواهد بود **سید احمد دلپسند (محمدی)**

باکمال تاسف فوت **آقای غلام باسلی زاده** را در همدان باطلاع دوستان و آشنایان و سروران گرامی میرساند مجلس ختم فقیدنامبرده از ساعت ۳ الی ۵ بعداز ظهر روزپنجشنبه ۱۳ آذرماه ٤٠ درمسجد سراج الملك خیابان برق منعقد میباشد

خانواده های ـ باسلی زاده ـ فیله ای ـ موسوی ـ موسویان نعیمیان

آ ـ ۲۲٤۹۹

مصیبت وارده را بعموم بازماندگان آنمرحوم تسلیت میدهیم

خانواده های : **رضوانی نراقی ـ غفاری نراقی ـ طبیب زاده شریف کاشانی ـ روحانی ـ نیك زاد نراقی ـ فروغی**

بانهایت تاسف وتاثر درگذشت جانگداز مرحوم مغفور **هدایت الله رضوانی نراقی** را باطلاع فامیل و آشنایان میرساند مجلس ترحیم مردانه در روز شنبه ۲۳ آذرماه از ساعت ۳ تاه بعدازظهر درمسجد ارك و ختم زنانه درهمان روز و ساعت درمنزل آنمرحوم واقع درخیابان دامپزشکی نرسیده بخیابان کارون ده متری کیانوری کوی آذر خانه شماره ۲۰ برگزار خواهد شد .

حبیب الله غفاری نراقی ـ عطاءالله رضوانی ـ نورالله رضوانی ـ علیمحمد غفاری ـ دکتر علی اکبر شریف کاشانی ـ ابراهیم طبیب زاده ـ عبدالله غفاری ـ عبدالله رضوانی ـ نصرالله رضوانی ـ محمدرضوانی ـ شکرالله رضوانی ـ روح الله رضوانی ـ فضل الله غفاری ـ محمدرضا غفاری ـ علی اکبر غفاری ـ ستوان حبیب الله غفاری ـ رضا نیکزادنراقی حبیب الله فروغی ـ فتح الله فروغی ـ دکتر پرویز قره خانی ـ مهندس صادق روحانی ـ علی اصغر طبیب زاده ـ سروان جمشید طبیب زاده ـ محمدمهدی غفاری ـ عنایت الله غفاری ـ حسینعلی طبیب زاده ـ نصرت الله طبیب زاده ـ عزت الله طبیب زاده

آ ـ ۲۲٤۵۱

بخانواده محترم آنمرحوم بویژه بازماندگان مصیبت وارده را تسلیت میدهیم

باطلاع اقوام و دوستان گرام میرساند چون روزسه شنبه ۲۱ آذرماه جاری مصادف باشب هفت شادروان مرحوم **حاجی سیدشکرالله بروجردی علوی** میباشد مجلس تذکری از ساعت دو تا پنج بعدازظهر درقم آرامگاه ابوحسین مقبره خانوادگی برقرار خواهد بود از آشنایان محترم دعوت میشود که باحضور خود روح آنمرحوم را شاد فرمائید وسیله حرکت صبح همان روز درمنزل آنمرحوم فراهم است .

آ ـ ۲۲٤٤۳ **خانواده بروجردی علوی**

باطلاع اقوام و دوستان گرامی میرساند مراسم هفته مادرم مرحومه **مولود مستجیر** روزسه شنبه ۲۱ آذر از ساعت ۳ الی ۵ بعدازظهر درمزار آنمرحومه واقع درابن بابویه برگزار می شود . **اسمعیل مستجیر ـ سرهنك غلام مستجیر**

بانهایت تاثر وتاسف درگذشت شادروان **فضل الله اخباری** راکه از صاحبمنصبان بازنشسته وزارت دارائی بوده است باستحضار میرساند مجلس ترحیم آنمرحوم از ساعت ۳ تا پنج بعداز ظهر روزچهارشنبه ۲۲ آذرماه جاری درمسجد مجد برگزار خواهد شد **وزارت دارائی**

باکمال تاسف درگذشت شادروان **فضل الله اخباری** را باطلاع کلیه بستگان و آشنایان میرساند مجلس ترحیم مردانه از ساعت ۳ تا ۵ بعدازظهر روزچهارشنبه ۲۲ ر ۹ ر ٤٠ درمسجد مجد وختم زنانه همانروز و همان ساعت درمنزل شخصی واقع درخیابان امیرآباد شمال میدان جلالیه کوچه زمرد کاشی ۳۷ منعقد خواهد بود .

امیرمنصور اخباری ـ امیرناصر اخباری ـ شمسی اخباری ـ اختر اخباری ـ حسن ملك نیا ـ سرتیپ کیانی فر ـ سرهنك مشیرزاده ـ حاج غلامعلی اخباری ـ حاج علی اصغر اخباری ـ مهندس منوچهر خراسانی ـ مهندس قدرت الله اخباری محمدحسین اخباری ـ علی اصغر نیکزاد ـ احمد صفائی ـ نصرالله روانبخش ـ ابوالقاسم جلوندی ـ میرحسین سرشار مهدی نصیر خانی ـ روح الله برهانی

بخانواده محترم آنمرحوم بویژه آقای محمدحسین اخباری همکار محترم خود مصیبت وارده را تسلیت میدهیم

بدینوسیله فوت برادر عزیزمان **قاسم پور وهاب** را به اطلاع دوستان و آشنایان میرساند مجلس ترحیم آنمرحوم ساعت ۱۵ الی ۱۷ روزچهارشنبه ۲۲ آذرماه درمسجد لرزاده خیابان لرزاده برگزار خواهد بود .

آ ـ ۲۲٤۷۵ **سرهنك ۲ پوروهاب ـ شیشه ریز**

مصیبت وارده را بعموم بازماندگان آنمرحوم تسلیت میدهیم

پنجم رجب یا ضایعه بزرك اسلامی

لابد بخاطر دارید دوسال قبل درپنجم رجب چه سانحه ومصیبتی بعالم تشیع وارد آمد زیرا مواجه شد با ارتحال خلد مقام استاد المجتهدین علامه زمان نادره دوران **حضرت آیت الله العظمی مرحوم آقای آقامیرسید علی یثربی کاشانی قدس سره** لذا روزپنجشنبه ۵ رجب (۲۳ آذر) مراسم سال دوم درگذشت آن فقیدسعید درمسجد معظم له درکاشان منعقد خواهد بود

۱ ـ ۲ آ ـ ۳۰٤۲۶

باطلاع سروران گرامی میرساند : مراسم شب هفت شادروان **دکتر محمود سیاسی** از ساعت پانزده روزسه شنبه ۲۱ آذر ماه جاری درآرامگاه آن مرحوم درقم برگزار میشود.

آ ـ ۲۲٤۱۱ **بازماندگان**

بدینوسیله باطلاع اقوام و آشنایان ودوستان میرساند که بمناسبت چهلمین شب درگذشت مادر عزیزمان **ربابه بهزادی** مجلس یادبودی روز سه شنبه ۲۱ ر ۹ ر ٤٠ از ساعت ۲ ونیم تا ٤ ونیم بعداز ظهر درابن بابویه برقرار خواهد بود .

سرهنك غلامرضا بهزادی ـ فاطمه بهزادی ـ سرهنك محمود بهزادی ـ بانو بهزادی (نوتاش) ـ

بمناسبت چهلمین روز درگذشت دوشیزه ناکام **مهری روحانی** مجلس یادبودی عصر روزسه شنبه بیست ویکم آذرماه از ساعت ۲ تا ٤ بعداز ظهر درمنزل تقی روحانی واقع درجاده قدیم شمیران اول خیابان عباس آباد شماره ۳۱٤ برگزار میشود

آ ـ ۳۰٤٦٤ **خانواده روحانی**

خانواده های : پرکار ـ شریفیان ـ افشار ـ رشیدی مقدم ـ نوبری ـ کشتکار ـ خدابنده لو ـ امینی نژاد ـ یاسینی

بانهایت تاسف وتاثر درگذشت شادروان **بانو فروغ اعظم پرکار (شریفیان)** همسر آقای عبداله پرکار را باستحضار میرسانند مجلس ختم زنانه روزسه شنبه ۲۱ آذر و ختم مردانه روزچهارشنبه ۲۲ آذر از ساعت ۹ الی ۱۲ صبح درمنزل آن مرحومه واقع درانتهای خیابان سینا جنب قنادی شایسته کوچه حاج علی یزدی پلاك ۱۰ منعقد میباشد

مصیبت وارده را بعموم بازماندگان آنمرحومه تسلیت میدهیم

اداره کل تعلیمات عالیه وزارت فرهنك باکمال تاسف فوت مرحوم **سیدعلی اکبر آل احمد** راکه از کارمندان صدیق ودانشمند و بازنشسته وزارت فرهنك بوده اند باطلاع کلیه معلمان و فرهنگیان میرساند مجلس ختم فقیدسعید از ساعت ۱۰ تا ۱۲ صبح روز چهارشنبه ۲۲ ر ۹ ر ٤٠ درمسجد ارك منعقد میباشد **دکتر کسائی**

بدین وسیله فوت مرحوم مغفور جنت مکان خلد آشیان **آقای سیدعلی اکبر آل احمد** کارمند بازنشسته وزارت فرهنك را باطلاع خویشان و دوستان میرساند مجلس ختم آنمرحوم صبح چهارشنبه ۲۲ ر ۹ ر ٤٠ از ساعت نه تا ۱۲ درمسجد ارك برقرار میباشد

حاج سید احمد آل احمد ـ جلال آل احمد ـ زهرا آل احمد ـ گوهر آل احمد ـ اسمعیل آل احمد ـ فامیل آل احمد ـ سید محمد سادات شیرازی ـ فاطمه شیرازی ـ سعید شیرازی ـ شکوه شیرازی

ضایعه اسفناك

باکمال تاثر درگذشت ابن عم گرام دانشمند متقی پرهیزکار **دکتر سیدعلی اکبر آل احمد** کارمند بازنشسته عالیقدروزارت فرهنك را باطلاع فرهنگیان متدین و سلسله سادات شیرازی و مؤمنین میرساند تقاضا دارد صبح چهارشنبه درمسجد ارك شرکت فرموده روح آنمرحوم را شاد فرمایند

آ ـ ۲۲٥٤٥ **حاج سید محمد شیرازی (واعظ)**

بخانواده محترم آنمرحوم بویژه بازماندگان مصیبت وارده را تسلیت میدهیم

بانهایت تاسف درگذشت شادروان **رحیم کشفیان (آقاحکیم اسحق)** بزرك خاندان کشفیان و کهن زاده را باطلاع فامیل و آشنایان میرساند مجلس ترحیم آنمرحوم دراین هفته درمنزل دکتر داود کشفیان واقع درخیابان بزرگمهر پلاك ۱٦٤ ومجلس ختم آنمرحوم روزجمعه ۲٤ ر ۹ ر ٤٠ از ساعت ۱۰ الی ۱۲ درکنیسا عراقیها واقع درخیابان آناتول فرانس برگزار میگردد

موسی کهن زاده ـ دکتر نورالله کهن زاده ـ نعمت اله ـ لطف اله کشفیان ـ دکتر پرویز کشفیان ـ دکتر داود کشفیان دکتر عزیز کشفیان ـ خانواده های گلیاد ـ لاله زاری ـ برکهنا چرخ تابیان ـ دانش راد ـ دردشتی ـ سعادتمند ـ رشتیان

مصیبت وارده را بعموم بازماندگان آنمرحوم تسلیت میدهیم

تسلیت

مصیبت وارده را بجناب آقای دکتر قدرت اله موثقی تسلیت عرض مینمائیم **اسمعیل عطری ـ کاظم عطری**

جناب آقای محمود معدل بایکدنیا تاسف مصیبت وارده را بحضور مبارك تسلیت عرض نموده دوام وبقاء و شوکت آنجناب و خاندان محترم را از خداوند متعال خواستارم

آ ـ ۲۲٤٤۹ **حسین صارمی**

مصیبت وارده را بخاندان محترم فزونی بویژه بدوست عزیزمان سرکار سروان خلیل فزونی تسلیت عرض نموده و بقاء عمر بازماندگان آنمرحومه را از خداوند مسئلت مینمائیم

ستوان یکم محمدحسن آرین ـ سروان جمشید بیگلری سروان محمدباقر باقری ـ سروان علی سیدی ـ سروان اردشیر مهرمفخم ـ سروان منوچهر افشار ـ سروان مسعود انصاری

کارکنان دبستان مهرماه مصیبت وارده را بخانواده محترم سیاسی خصوصا بانو عصمت سیاسی مدیره محترم دبستان بیرونی تسلیت میگویند

از طرف کارکنان دبستان مهرماه ـ حشمت قزوینیان

بانهایت تاسف مصیبت وارده را بجناب آقای سرهنك مستجیر تسلیت میگوئیم **شمس ـ پیوند**

افسران ـ کارمندان ومامورین اداره آگاهی بانهایت تاسف وتاثر مصیبت وارده را بجناب آقای سلیمانی ریاست اداره بازرسی شهربانی کل کشور تسلیت عرض می نمایند

رئیس اداره آگاهی ـ سرهنك نادر بهزادی

فوت ناگهانی آقای غلام باسلی زاده را بفامیل محترم آنمرحوم مخصوصا آقا زادگان باسلی زاده تسلیت عرض می نمائیم

از طرف همدانیهای مقیم مرکز حاج صمد روحانی

آقای سیمجور رئیس محترم کارگزینی سازمان شاهنشاهی

بانهایت تاسف درگذشت شادروان مرحوم دکتر محمود سیاسی استاد دانشمند دانشگاه رابشماصمیمانه تسلیت میگویم

آ ـ ۲۲۵۱۵ **عصمت الملوك ارم**

سرکار سرهنك ستاد حسینعلی موثقی

بانهایت تاسف مصیبت وارده به آندوست عزیز راتسلیت عرض میکنم **سرهنك ستاد زندیه**

جناب آقای مهندس عباس سیاسی

منهم درغم جنابعالی شریك هستم و تقاضا دارم مراتب تسلیت مرا بپذیرید . **فرزین گل سرخی**

باکمال تاسف درگذشت شادروان آقای محمدعلی معدل راکه یکی از افسران شریف وپاکدامن وزارت امور خارجه بود بدوست محترم و عزیزم آقای محمود معدل تسلیت عرض نموده بقاء و سعادت خانواده محترم را از خداوند متعال خواستارم

آ ـ ۲۲٤۵۷ **نصرت اله روشنگه**

جناب آقای محمدرضا سعادت فرد مدیر عامل شرکت تولید و توزیع و رئیس محترم صنف لبنیات تهران

باکمال تاسف فوت پدر بزرگوارتان را بحضور جنابعالی وکلیه فامیل محترم تسلیت عرض نموده و بقای عمر وموفقیت آنجناب را از خداوند متعال خواهانیم

از طرف لبنیات فروشان منطقه ۸ تهران ـ خلیل ابراهیمی

جناب آقای نوراله بصیری ریاست محترم فرهنك ناحیه ۱۲ تهران

مصیبت وارده بجنابعالی و خانواده محترمتان تسلیت عرض مینمایم

رئیس دبستان دولتی گلستان ـ خدیجه دوست حقیقی

فقدان اسف انگیز استاد محترم آقای دکتر محمودسیاسی را بخانواده ارجمند آنمرحوم تسلیت عرض و برای بازماندگان آن شادروان از خداوند متعال صبر وشکیبائی عمر و عزت خواستارم **اصغر ظلی**

اتحادیه صنف آرایشکاران تهران و حومه

فوت بانو مه لقا تاجپور مدیر آرایشگاه تاجپور را به بازماندگان آنمرحومه تسلیت میگوید آ ـ ۲۲٤۸۹

بانهایت تاسف درگذشت مرحوم حاج میرزاعلی سعادت فرد را بخانواده محترم سعادت فرد خصوصا فرزند ارجمند آنمرحوم آقای محمدرضا سعادت فرد ریاست محترم صنف لبنیات فروش را تسلیت عرض نموده و توفیق بازماندگان آنمرحوم را از خداوند مسئلت مینماید

رئیس اتحادیه صنف آرایشکاران تهران وحومه غضنفرپور مهدی

جناب آقای محمدرضا سعادت فرد رئیس محترم صنف فروشندگان لبنیات ومدیرعامل شرکت تولید وتوزیع

بانهایت تاسف درگذشت پدر بزرگوارتان را بجنابعالی وخانواده محترمتان تسلیت عرض نموده بقاء عمر و عزت آن جناب را از درگاه احدیت خواستاریم

سیدعلی خادم باشی ـ حسین اعتماد ـ مصطفی پیروزیان

کارکنان شرکت سهامی تولید و توزیع فروشندگان لبنیات تهران درگذشت مرحوم حاج میرزا علی سعادت فرد بزرك خاندان سعادت فرد را بعموم بازماندگان بخصوص جناب آقای محمدرضا سعادت فرد مدیر عامل شرکت تسلیت عرض مینمایند

آ ـ ۲۲٤۵۹ **ازطرف کارکنان شرکت حسن شاهوردی**

مصیبت وارده را بخانواده جلیله آقای منصور اخباری مدیر دبیرستان آبان تسلیت عرض مینمایم

آ ـ ۲۲٤۷۳ **سرهنك اخباری**

سرکار سرهنك ستاد موثقی

درگذشت مرحوم خازن السلطان بزرك خاندان موثقی موجب تاثر عموم دوستان جنابعالی گردید وبدینوسیله تسلیت عرض مینماید **سرتیپ حماسی**

سرکار سرهنك موثقی

مصیبت وارده را بجنابعالی و عموم فامیل محترم موثقی تسلیت عرض مینماید **سپهبد عمیدی**

بقیه آگهیهای ترحیم و تسلیت درصفحه ۱۷

درهای سفارت آلبانی در مسکو قفل شد

آلبانی خروشچف را متهم بخیانت بمارکسیسم کرد

این عکس در ۲۶ مه ۱۹۵۹ هنگامی که هنوز ماه عسل آلبانی وشوروی پایان نیافته بود در تیرانا برداشته شده وخروشچف را درحال مذاکره باانورخوجه (نفر سمت راست) ومحمد شهو (نفروسط) نشان میدهد درسمت چپ محیی‌الدین‌اف دیده میشود.

لندن ـ یونایتدپرس ـ ۱۰ دسامبر ـ خبرگزاری تلگراف آلبانی امروز گزارش داد که روابط سیاسی آلبانی با شوروی قطع شده است.

روزنامه «اری‌پوپولیت» ارگان حزب کمونیست آلبانی در شماره امروز خود گزارش داده است که دولت شوروی دیپلمات خود را از آلبانی احضار کرده واز دیپلمات های آلبانی نیز درخواست کرده است که از شوروی به کشور خود باز گردند.

ارگان رسمی حزب کمونیست آلبانی در مقاله اساسی امروز خود نوشته است که دولت شوروی تنها به توصیه شخص خروشچف دست باین اقدام خطرناك وخائنانه زده و برای دولت آلبانی این اقدام دولت شوروی تعجب آور و باور نکردنی است.

در پایان مقاله مذکور گفته شد که علیرغم ین اقدام خروشچف ملت آلبانی و حزب کمونیست و دولت آلبانی مانند همیشه بر اتحاد شوروی کبیر وبه اصول مارکسی ـ لنین و استالین وفادار هستند.

ملت آلبانی برهبری حزب کمونیست در راه آرمان مشترك بشریت صلح، دوستی در راه پیروزی طبقه کارگر سرتاسر جهان پیکار می کند و مدافع امر مشترك سوسیالیسم درسرتاسر جهان است

لندن ـ آسوشیتدپرس ـ ۱۰ دسامبر ـ منابع آلبانی امروزفاش کردند که روسیه شوروی بدنبال کشمکش‌های شدید سیاسی خودبا آلبانی روابط مسکو وتیرانا را بیش از پیش تیره کرده است.

ناظران غربی پیش‌بینی کرده اند که قطع روابط سیاسی شوروی با آلبانی ممکن است موجب بروز عکس‌العمل بسیار شدید در پکن گردد زیرا چین کمونیست تاکنون مکرر از انور خوجه رهبر حزب کمونیست آلبانی و محمد شهو نخست‌وزیر آن پشتیبانی کرده است.

اگرچه تاکنون قطع روابط مسکو وتیرانا رسما اعلام نگردیده معذلك منابع غربی گزارش های موثقی بدست آورده‌اند دایر بر اینکه دولت شوروی به دیپلمات های آلبانی در مسکو دستور داده‌است تا از خاك شوروی بیرون بروند. اینکار چندین روز پیش انجام گرفته است.

هرگاه این گزارشها حقیقت داشته باشد برای دومین بار است که دولت شوروی روابط سیاسی خودرا بایك دولت کمونیست دیگر قطع کرده است.

درسال ۱۹۴۸ هنگامیکه میانه ژوزف استالین نخست‌وزیر سابق شوروی با مارشال تیتو رئیس‌جمهور یوگسلاوی بهم خورد دولت شوروی پس‌از اخراج یوگسلاوی از کمینترن تنها دیپلمات های خودرا ازبلگراد احضار کرد اما روابط سیاسی خودرا بایوگسلاوی قطع ننمود.

ناظران غربی اظهارنظر کرده‌اند که وخامت روابط شوروی وآلبانی دلیل بارزی از تشدید اختلافات پکن و مسکو است ونشانه آنست که‌شوروی و چین کمونیست موفق به نزدیك کردن نظریات خویش وفایق آمدن به اختلاف نظرهای خود درباره آلبانی و مسائل بزرك وجاری مارکسیسم و لنینیسم نگردیده‌اند.

بعقیده ناظران غربی طردآلبانی از طرف شوروی موجب گرایش بازهم بیشتر آلبانی به پکن خواهد گردید و آلبانی از لحاظ ایدئولوژیکی و سیاسی واقتصادی بیش از گذشته بوابستگی چین ـ کمونیست درخواهد آمد.

بنابرگزارشی که ازلندن‌رسیده خبرگزاری تلگراف آلبانی در تاریخ سوم دسامبر خبر قطع‌روابط مسکو وتیرانا را گزارش داده‌بود.

در همان تاریخ دولت آلبانی اعلام کرده بود که این حادثه‌بزرك ترین ضربت برپیکروحدت‌اردوگاه سوسیالیسم بوده است.

قفل شد

مسکو ـ آسوشیتدپرس ـ ۱۰ دسامبر ـ عصر دیروز در بزرك و اصلی سفارت آلبانی در مسکو قفل شد اما تاکنون هیچکدام از مقامات رسمی شوروی علنا اظهار نداشته‌اند که آیا روابط سیاسی آلبانی و شوروی قطع شده‌است یاخیر.

خبرنگارانی که سعی داشتند از وضع سفارتخانه آلبانی درمسکو اطلاعاتی بدست آورند از پشت پنجره های بسته سفارتخانه تنها توانستند زنی را مشاهده کنند که طفل خردسالی را بغل کرده بود.

درمقابل سفارت آلبانی درمسکو که درنزدیکی میدان ورزش لنین قراردارد پلیس مسلح روسها پاس میدادند اما این امر کاملا عادی بود.

اظهار بی اطلاعی

رم ـ آسوشیتدپرس ـ ۱۰ دسامبر ـ یك مقام رسمی کشور کمونیست آلبانی مقیم رم امروز اظهار داشت که سفارت آلبانی در ایتالیا به هیچوجه خبری درباره قطع رابطه سیاسی بین مسکو و تیرانادریافت نداشته‌است.

مقام مذکور از اظهارنظر درباره گزارشهائی که از طرف خبرگزاری تلگراف آلبانی مخابره شده دایر براینکه دولت شوروی به‌تمام اتباع آلبانی دستورداده است تاازشوروی خارج شوند و دولت شوروی نیز متقابلا نمایندگان سیاسی خودرا از آلبانی فراخواهد خواندخودداری کرد.

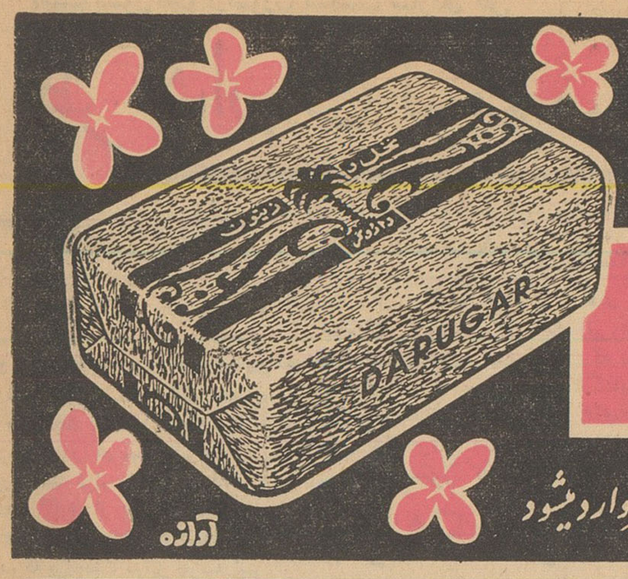

صابون

Darugar
داروگر

نخل و زیتون

در هر خانه که صابون بیشتر مصرف شود طبیب کمتر وارد میشود

آوازه

از صبح چهارشنبه

دژ خونین

رنگی دوبله بفارسی

قویتر و بزرگتر از فیلم معروف «دلاوران دوران»

معاون وزارت خارجهٔ آمریکا گفت:

قطع روابط شوروی و آلبانی نشانهٔ نفاق تازه‌ای در بلوك کمونیسم است

واشنگتن ـ یونایتد پرس ـ ۱۰ دسامبر ـ جرج بال معاون وزارت خارجه امریکا امروز اظهار داشت که گزارش قطع روابط دیپلماتیك بین مسکو وتیرانانشانه نفاق تازه‌ای است که در بلوك کمونیسم روی داده است.

جرج بال گفت که اگر این گزارش درست باشد برای کشور های بی طرف در سرتاسر جهان درس عبرتی است و به آنها می آموزد که نمی توان برای مدتی طولانی به‌حسن نیت اتحاد شوروی اعتماد کرد. در عین حال این‌حادثه سر نوشت کشوری را که وابسته به شوروی می باشد و در همان حال گاهی جرات به خرج می دهد و اندکی از اصول مورد توصیه مسکو منحرف می گردد بخوبی آشکار میسازد. مقامات رسمی آمریکائی هنوز گزارش رسمی در باره قطع رابطه مسکو وتیرانا بدست نیاورده اند.

متن یادداشتها

تیرانا ـ خبرگزاری فرانسه ـ آخروقت امروز خبرگزاری رسمی آلبانی متن یادداشت های متبادله بین تیرانا و مسکو را درباره فراخواندن اعضای سفارتخانه آلبانی در مسکو واعضای‌سفارتخانه‌شوروی در تیرانا پخش کرد.

دولت شوروی در ۲۵ نوامبر ۱۹۶۱ یادداشتی توسط «فیرپیوسین» معاون وزارت امور خارجه شوروی تسلیم «گاگ‌مازی» کاردار سفارت آلبانی نمود.

دولت شوروی دراین یادداشت خاطرنشان ساخته است که سیاست وخیم شدن مناسبات بین شوروی وآلبانی که دولت آلبانی آنرا ادامه میدهد و بخصوص پس‌از کنگره بیست‌ودوم آنرا تشدید نمود یك وضع غیرقابل تحمل برای فعالیت عادی سفارتخانه شوروی وماموریت آن در تیرانا بوجود آورده است.

دریادداشت اضافه شده است، اعضای سفارت شوروی در تیرانا حق نداشتند از تیرانا خارج‌شوند وبدین ترتیب از حقوق ابتدائی بین‌المللی محروم شده‌بودند.

از طرف دیگر آلبانی اقدام به عملی نمود که در تاریخ‌مناسبات‌بین کشورهای سوسیالیستی بیسابقه‌بود بدین ترتیب که از دولت شوروی تقاضا کرد که اعضای سفارت شوروی در تیرانا بیك سوم تقلیل یابد.

در یادداشت اضافه شده است که دولت آلبانی کاملا مانع انجام وظیفه هیئت دیپلماسی شوروی در آن کشور گردیده و بدین ترتیب دیگر ماندن اعضای سفارت‌شوروی در آلبانی معنی ندارد.

دولت شوروی در یادداشت‌دیگری که تسلیم سفارت آلبانی درمسکو نمود خاطرنشان ساخته است که سفارت آلبانی نشریات ضدشوروی در مسکو پخش میکندواتباع‌آلبانی در شوروی را به عملیات‌خرابکارانه برضد شوروی تشویق مینماید.

زیردریائیهای شوروی از سواحل آلبانی احضار شدند

لندن ـ یونایتدپرس ـ ۱۰ دسامبر ـ بنابرگزارش‌هائی که از تیرانا به لندن رسیده دولت شوروی دستور داده‌است تاآخرین زیردریائیهای شوروی که‌درپایگاه‌های سواحل آلبانی مستقر می‌باشند فورابروسیه بازگردند.

روزنامه های آلبانی ضمن درج گزارش مربوط بقطع‌روابط تیرانا و مسکو متفقا نوشته‌اند که دولت شوروی تحت فشار خروشچف ناگزیر از قبول قطع روابط باآلبانی شده‌است.

روزنامه‌های آلبانی که‌خروشچف را درابتدا متهم به‌انحراف‌ازمارکسیسم و لنینیسم می‌کردند اکنون علنا مینویسند که خروشچف بر مارکسیسم خیانت کرده است.

روزنامه «اری پوپولیت» نوشته است که خروشچف برای آنکه بهیچوجه امکان ندهد که غیر از او کس‌دیگری نیز در صدد اظهار نظر برآید و برای آنکه ازبروز هرنوع گزارش سالم‌مارکسیستی‌در اردوگاه سنوسیالیسم جلوگیری کند و بالاخره برای آنکه انتقام انتقاد کنندگان را از افتضاحاتی که خودش مرتکب شد ه‌بگیرد‌موضوع اختلافات ایدئولژیك را بهانه قرار داده و بالاخره دولت شوروی را وادار‌بقطع‌رابطه‌باآلبانی کرده‌است‌در حالیکه این تصمیم به‌دولت شوروی و به‌تمام کشورهای سوسیالیستی تحمیل شده‌است.

این روزنامه تاکید کرده‌است که روابط برادرانه بین آلبانی وشوروی باردیگر برقرارخواهد شد اما در آن هنگام دیگر خروشچف قدرت تحمیل اراده خود را برحزب کمونیست و دولت و ملت‌شوروی نخواهد داشت.

روزنامه فوق‌الذکر سپس بطور مشروح تاریخ اختلافات آلبانی و خروشچف را شرح‌داده و جریانات کنگره بیست و دوم‌حزب کمونیست شوروی را خیمه شب بازی رسوای خروشچف قلمداد کرده‌است. این روزنامه در پایان نوشته است که فراخواندن دیپلمات های روسی از آلبانی نتیجه منطقی راه انحرافی و خیانت‌آمیزی است که خروشچف درپیش گرفته است.

۲ تومان به ۱۰۰ هزار تومان

مقاله مائوتسه تونك در روزنامهٔ ارگان حزب کمونیست چین

پکن ـ رویتر ـ ۱۰ دسامبر ـ روزنامه‌مردم‌ارگان حزب‌کمونیست چین در شماره امروز خود ضمن مقاله‌ای که بامضای ناظر انتشار داده می نویسد که اظهارات اخیر ادلای استیونسن نشان میدهد که امپریالیسم امریکا بزرگترین دشمن چین و همچنین تمام جهان است.

بنظر محافل مطلع این مقاله را مائوتسه تونك باامضای‌مستعار ناظر در روزنامه مردم انتشار داده است.

در مقاله خاطر نشان گردیده که مردم جهان با توجه باظهارات استیونسن دوست و دشمن خودرا به خوبی شناخته اند. اظهارات استیونسن نه تنها باعث تضعیف چین نگردید بلکه در واقع کمکی است برای شناسائی بهتر ماهیت امپریالیسم امریکا مردم جهان با توجه باین اظهارات بهتر میتوانند دوست و دشمن خودرا بشناسند.

ناظر یا بعبارت دیگر مائوتسه‌تونك می نویسد عصر ما یك عصرانقلابی است و هیچکس نمی تواند جلوی انقلاب توده ها را بگیرد.

نفوذ و قدرت ایده های انقلابی برای خود سری حدی نمی شناسد

مقاله‌با این عبارت پایان می یابد که امریکا د رمورد مسئله همزیستی مسالمت آمیز باشکست بزرگی روبرو شده و نقشه‌چندین میلیارد دولاری آن کشور برای ایجاد مقاومت ضد انقلابی درعمل بی اثر مانده است.

روابط کوبا وکلمبیاقطع شد

بوگوتا ـ ۹ دسامبر ـ یونایتدپرس ـ کلمبیا امروز روابط خود را رسما با کوبا قطع کرد.

علت قطع رابطه آن بود که فیدل‌کاسترو طی نطقی سران کلمبیا را «خائن» نامیده بود.

کلمبیا یازدهمین کشور امریکای‌لاتین است که رابطه خود را با کوبا قطع میکند.

برنامه آینده سینماهای رادیوسیتی ـ ادئون

استیونسون گفت درصورت شکست سازمان ملل

طرفداران لومومبا دولت مستقلی تشکیل میدهند

شدیدترین جنگ در پایتخت چومبه روی داد

بروکسل ـ آسوشیتدپرس ـ ۱۰ دسامبر ـ رادیو بلژیک دیشب گزارش داد که نیروهای سازمان ملل در بعد از ظهر روز یکشنبه با آتش خمپاره ها و نارنجک ها منازل مسکونی افراد غیر نظامی را در شهر الیزابت ویل مورد حمله قرار داده‌اند ومعذلک تا کنون کاری از پیش نبرده‌اند .

درگزارش رادیوبروکسل گفته شده که پرزیدنت موئیز چومبه رئیس جمهور کاتانگا روز شنبه گذشته باتفاق کنسول های غربی از قسمت های مختلف الیزابت ویل واز جمله بیمارستانها ومدارس دیدن کرده و به کنسول های غربی ویرانیهای حاصله از بمبارانهای نیروی سازمان ملل را در مناطق مسکونی شهر به آنها نشان داده است .

بنابر همین گزارش چومبه روز گذشته نسبت به ارسال بمب از طرف انگلستان برای سازمان ملل به کنسول انگلیس در الیزابت ویل اعتراض کرده است .

شدیدترین نبرد

الیزابت ویل ـ یونایتدپرس ـ ۱۰ دسامبر ـ روز گذشته نبردهای شدیدی بین نیروهای ژاندارم کاتانگا و سربازان سازمان ملل متحد در مرکز شهر الیزابت ویل درگرفت. دراین نبرد سهمگین یك هواپیمای جت سبك سازمان ملل نیز شرکت داشت .

درحالیکه نبرد باشدت هرچه تمامتر ادامه داشت چومبه رئیس ایالت کاتانگا طی نطقی مردم انگلستان را دعوت کرد برضد تصمیم دولت خود مبنی بر واگذاری بمب به هواپیماهای سازمان ملل عکس‌العمل نشان دهند و باآنها مخالفت ورزند .

نبرد دیروز شدیدترین نبردی است که تاکنون در داخل شهر الیزابت ویل درگرفته است .

سربازان کاتانگا درعین حال برضد قوای ملل متحد میجنگیدند بسوی هواپیمائی که برفراز شهر دور میزد تیراندازی میکردند .

شب گذشته نیز باردیگر نیرو های کاتانگا حمله شدیدی برضد نیروهای سازمان ملل بعمل آوردند که نام آنرا حمله «پیروزی بزرك» گذارده بودند دراین حمله ستادنیرو های سازمان ملل متحد درالیزابت ویل زیرآتش شدیدسربازان چومبه قرار گرفت .

هدف سازمان ملل

سازمان ملل متحد ـ خبرگزاری فرانسه ـ اوثانت دبیر کل سازمان ملل متحد طی یك کنفرانس مطبوعاتی مهم اعلام کرد هدف عملیات سازمان ملل متحد در کاتانگا آن نیست که بانابودکردن قدرت نظامی رهبران سیاسی کنونی کاتانگا یك راه حل سیاسی برای مسئله کاتانگا پیدا کنیم .

دبیر کل سازمان ملل متحد تائید نمود که هدف عملیات نظامی سازمان ملل متحد در کاتانگا اینست تا جلوی حملات متعدد نیرو های کاتانگا را به نمایندگان سازمان ملل متحد و افسران و سربازان در نقاط مختلف و بخصوص درالیزابت ویل گرفته شود .

تجزیه کنگو خطر کمونیسم را تشدید میکنند

سازمان ملل متحد ـ خبرگزاری فرانسه ـ ادلای استیونسن رئیس هیئت نمایندگی امریکا در سازمان ملل متحد طی یك مصاحبه تلویزیونی گفت هدفهای ما در کنگو استقرار نظم و برابری در کنگو وباز گرداندن کاتانگا و سایر نواحی تجزیه شده به حکومت مرکزی کنگو است .

ادلای استیونسن آنگاه گفت علت بروز بحران تازه در کاتانگا مقاومت چومبه در برابر تصمیمات سازمان ملل متحد و عدم قبول مذاکرات است چومبه حاضر نیست روش خود را تغییر داده وبا آدولا رئیس حکومت مرکزی کنگو مذاکره کند .

استیونسن از نبردهای کنونی در کنگو اظهار تاسف نموده و گفت بهتر این بود که طرفین مذاکره آشتی کنند و با شکل فدراسیون کنگو توافق نمایند .

استیونسن تاکید نمود اگر سازمان ملل متحد در کنگو با شکست روبرو شود نه تنها کاتانگا برای همیشه از کنگو جدا خواهد شد بلکه یك سلسله حکومتهای کوچکتر ازجمله حکومت گیزنگا رهبر طرفداران لومومبا در مرکز افریقا ادعای خود مختاری کرده و این امر نتایج وخیمی در بردارد .

استیونسن افزود این خطا است اگر فکر کنیم که عملیات سازمان ملل متحد در کنگو طغیان کمونیسم را در مرکز افریقا تشدید میکند بلکه بر عکس خطر کمونیسم در این ناحیه در تجزیه و استقلال طلبی ایالات کنگو نهفته است .

کنسولگری آمریکا را سنگباران کردند

الیزابت ویل ـ یونایتدپرس ـ در حدود ۲۰۰ تن از جوانان کاتانگا امروز کنسولگری امریکا درالیزابت ویل را سنگباران کردند .

گروهی از این عده نیز بسوی عمارت کنسولگری آمده وخواستند داخل آن شوند ولی عده‌ای ازژاندارم های کاتانگا که از منزل چومبه در نزدیکی کنسولگری امریکا حفاظت میکردند واردمعرکه شده ومهاجمین را فرار دادند .

گاگارین بیماراست

کولومبو ـ اسوشیتدپرس ـ ۱۰ دسامبر ـ یوری گاگارین فضانورد معروف شوروی که اکنون درسیلان اقامت دارد بعلت بیماری برنامه اقامت ۵ روزه خود را در سیلان بهم زده‌است .

مقامات سفارت شوروی درسیلان حاضر به دادن هیچ توضیحی درباره وضع مزاجی گاگارین نشده‌اند .

آنهارا بداربیاویزید!

بروکسل ـ یونایتدپرس ـ امروز در بروکسل تظاهرات عظیمی برضد سازمان ملل متحد وامریکا برپاشد.

تظاهر کنندگان در خیابانهای شهر اجتماع کرده و فریاد میزدند «اوثانت را بکشید» «کندی را بدار بیاویزید» «زنده باد چومبه» تظاهر کنندگان پس از آنکه از چند خیابان شهر عبور کردند در برابر قبر سرباز گمنام توقف نموده‌ودسته گلی نثار آن نمودند .

در این جا چندین دسته ازتظاهر کنندگان از بقیه جمعیت جدا شده و عازم محل سفارت امریکا گردیدند و فریادهای «جنایتکاران امریکائی» «گشتاپوهای امریکائی» میکشیدند پلیس برای جلوگیری از تظاهرات مداخله کرد و در نتیجه زدوخوردی در گرفت که یك تن از افرادپلیس طی آن کشته شد .

پس از آنکه چهار تن از تظاهر کنندگان توقیف شدند بقیه جمعیت متفرق گردیدند .

کنفرانس چهار وزیر خارجهٔ غرب در پاریس

گرهارد شرودر

دین راسك

لردهیوم

کوودو موروویل

پاریس ـ ۱۰ دسامبر ـ رویتر و یونایتدپرس ـ امروز چهار وزیر خارجهٔ غرب در پاریس گردآمده‌اند تاسیاست واحدی در قضیهٔ برلن را تعقیب کنند .

ابتدا لردهیوم وزیر خارجهٔ انگلیس وارد «فرودگاه بورژه» شد و پس از او دین راسك وزیر خارجه آمریکا وارد پاریس شد .

فون برنتانو وزیر خارجهٔ آلمان که قبلا با آدنائر به پاریس آمده بود در همانجا مانده است .

گفته میشود وزیران خارجه قبل از شروع مذاکرات رسمی دوروزهٔ خود امروز بطور غیر رسمی مذاکراتی بعمل خواهند آورد . کنفرانس اصلی آنها فردا توسط وزیر خارجه فرانسه افتتاح خواهد شد .

لردهیوم قبل از عزیمت ازلندن در فرودگاه به مخبرین گفته‌است که «ما باید باروسها برای تثبیت اوضاع برلن مذاکره کنیم ».

در برابر روسها اتخاذ کنند .

وی متذکر شد که روسها می خواهند کنگو را میدان جنگ سرد سازند.

لردهیوم یادآوری کرد که باید آتش بس در کاتانگا برقرار شود و انگلستان برای این منظور فعالیت میکند . ضمنا انگلستان میکوشد میان «چومبه» و«آدولا» سران الیزابت ویل و لئوپولدویل توافقی بوجود آورد .

هفته پربرکت

پاریس ـ آسوشیتدپرس ـ دین راسك وزیر خارجه امریکا هنگام ورود به پاریس اظهار داشت امیدوارم موقعی که هفته جاری سپری گردید همه ما احساس کنیم هفته بسیار پربرکتی راپشت سر گذاشته‌ایم .

اختلاف آمریکا و انگلیس در مسائل نظامی

لندن ـ رویتر ـ ۱۰ دسامبر ـ منابع موثق می گویند که سفر مك نامارا وزیر دفاع امریکا به انگلستان با اختلاف نظری که بین دو کشور در باره مسائل نظامی و دفاعی پیش آمده ارتباط دارد .

طبق اظهارات این مقامات امریکا مایل است که تمام متحدین این کشور در قاره اروپا نیرو های کافی داشته باشد . اما انگلستان حاضر نیست که نیرو های خود را در آلمان از حدود معینی تجاوز دهد.

بنظر مقامات دفاعی انگلستان در صورت وقوع جنك پاسخ غرب اتمی خواهد بود و از این رونیازی به نگاهداری تعداد زیادی سرباز در قاره اروپا وجود ندارد .

در محافل لندن اظهار امیدواری میشود که ژنرال نورستاد فرمانده عالی ناتو بتواند راه حل قابل‌قبولی از لحاظ طرفین پیدا کند و ضمن این راه حل موازنه نیرو های عادی واتمی قاره اروپا برقرار شود .

اختلاف دیگری که اکنون وجود دارد مربوط بمسئله هزینه نیروهای انگلیسی مقیم آلمان است که تعداد آنان بالغ بر ۵۵ هزار نفر میشود دولت انگلستان انتظار دارد که آلمان غربی با توجه بمشکل توازن پرداخت ها که اکنون با آن روبرو است برای هزینه نیرو های انگلیسی مقیم آن کشور راه حلی بدست آورد .

سومین مسئله مورد اختلاف مخالفت دولت انگلستان با تاسیس نیروی ضربتی مستقل اتمی در سازمان دفاعی ناتو است .

امریکا می خواهد سعی کند که انگلستان از مخالفت خود در این زمینه دست بردارد چه ادامه این مخالفت سازمان دفاعی ناتو را با مشکلات بسیار رو برو خواهد کرد .

امریکا بمبی در زیرزمین منفجر کرد

ازشدت انفجار صندلیهای ناظرین در ۸ کیلومتری بلرزه افتاد

کارلسباد (مکزیك جدید) خبرگزاری فرانسه ـ امروز کمیسیون انرژی اتمی امریکا اعلام کرد که دانشمندان آن کشور یك انفجار اتمی برای مقاصد صلح جویانه در اعماق ۴۰۰ متری زمین انجام داده‌اند .

در اعلامیه کمیسیون انرژی اتمی امریکا قدرت انفجاری بمب منفجر شده چند کیلو تن ذکر شده‌است .

کمیسیون انرژی اتمی امریکا تائید نمود که ابرهای رادیواکتیو ناشی از این انفجار در جهت شمال ـ شمال غربی حرکت کرده است و هلیکوپترها پیشرفت و جهت آنرا تعقیب میکنند تمام راههائی که به محل انفجار ختم میشود موقتا بسته شده است تا جهت کامل حرکت این ابرها تعیین گردد.

هنگام انفجار باد در جهت پست تگهبانی که شخصیت‌های امریکائی و خارجی و روزنامه حضور داشتند میوزید . کمیسیون انرژی اتمی در صدد برآمد که این پست را تخلیه کندولی چون باد جهت خود راتغییر داد چنین تصمیمی اجرا نشد .

براثر شدت انفجار صندلیهائی که ناظرین روی آن نشسته بودند و همچنین میز ها مدت دوتا سه ثانیه بشدت تکان خوردند در حالیکه ناظرین تا محل انفجار ۸ کیلو متر فاصله داشتند .

کارشناسان کمیسیون فدرال انرژی اتمی امریکا معتقدند میزان رادیواکتیو ناشی از این انفجار ضعیف بوده است پس از آنکه انفجار صورت گرفت در ۶ کیلو متری محل انفجار مدت سه دقیقه بشدت زمین لرزید .

حزب سوسیالیست ژاپن اخطار کرد:

درژاپن دولت نظامی و جنك طلب روی کار می‌آید

سوسیالیستهای ژاپن خواستار بیطرفی مثبت هستند

توکیو ـ آسوشیتد پرس ـ ۱۰ دسامبر ـ حزب سوسیالیست ژاپن امروز از مردم این کشور دعوت کرد تا به منظور از بین بردن بحرانی که روز بروز در قاره آسیا بالا میگیرد برای بیطرفی ژاپن مبارزه کنند .

دربرنامه جدیدحزب سوسیالیست ژاپن گفته شده که به منظور حصول بیطرفی مثبت در ژاپن لازم است که پیمان امنیت دوجانبه امریکا و ژاپن لغو گردد .

مذاکرات ژاپن با کره جنوبی به منظور عادی کردن روابط بین دو کشور تا پایان ادامه یابد و قرار داد صلح بین ژاپن و شوروی امضاء گردد .

در طرح برنامه جدید حزب سوسیالیست ژاپن همکاری بیش از پیش با کشور های بیطرف و لزوم اجتناب از وارد شدن در دسته‌بندی های نظامی و سیاسی منطقه ای تاکید گردیده‌است .

در پایان این برنامه اخطار شده که امپریالیسم قدیمی ژاپن با حمایت مستقیم امریکا بار دیگر سربلند می‌کند و ممکن است توسعه امپریالیسم موجب شود که بار دیگر یك دولت میلیتاریست و جنگ طلب در ژاپن روی کار بیاید .

درکانون بازنشستگان کشوری

عصر چهارشنبه ۲۲ آذرماه جاری ساعت پنج بمناسبت روز نجات آذربایجان وآغاز ششمین سال تاسیس کانون مراسمی انجام میگردد وسپس یك حلقه فیلم بمعرض نمایش گذاشته خواهد شد .

آ ـ ۲۲٤٤۷

دبیر کل کانون ـ وزیری الهی

آلبانی تنها مانده است

آلبانی را کوبای شوروی نامیده‌اند درواقع این تعبیر بی‌آنکه دقیق باشد همانندی وضع دشوارقدرت های جهانی امروز را در برابر ملت های کوچك مصمم به حفظ استقلال خودنشان میدهد . زیرا هرچه در بارهٔ رژیم تروریستی انور خوجه یاشیوه‌های سخت حکومتی فیدل کاسترو بگویند دراین تردیدنیست که هر دولت سابقهٔ طولانی درد فاع از استقلال خوددارند وعزم کرده‌اند تن به زیر بارخواهشهای همسایه یا متحد نیرومند ترخودندهند و به راهی متفاوت بروند .

اینکه آلبانی خودرا کمونیست تراز شوروی میشمارد و«خروشچف ودار و دسته او »را به «انشعاب و دسته بندی» متهم می‌سازدو«سیاست ضدلنینی» اورا تقبیح میکندنباید توجه ناظر را از دو حقیقت پرمعنی منحرف سازد. نخست آنکه کمونیست ها تالحظهٔ حاضر ازایجاد یك نظم جهانی که بتواند بر تمایلات ملی ومحلی غالب آید عاجز مانده‌اند و دیگر آنکه از این پس رسما دو آئین کمونیستی و دومرکز قدرت درجهان کمونیست وجود دارد .

اگر نیروی نظامی و حضورزور برهنه را از آئین جهانی کمونیسم بردارند سرنوشت آن از دیگر آئین های گذشته بهتر نخواهدبود. انشعاب وتجزیه و اختلافات مسلکی وبرخوردهای منافع از آن نیز جز یك قلمرو پاره‌پاره باقی نخواهد گذاشت .همچنانکه آئین های جهانی گذشته پس از آنکه از مالکیت یك نیروی نظامی مسلط بازایستادند درسراشیب انشعابات وفرقه سازیها افتادند و رنك محلی به‌خود گرفتند.

تصادفی نیست که فرمان کرملین درخارج ازسرزمین خود تنها در اروپای شرقی رواست ،درهر جاکه لشکرهای سرخ به برکت حق غلبه از ۱۶ سال پیش مانده‌اند . درچین که مستقل از شوروی و به رغم آن انقلاب کمونیستی خودرا انجام داد ودر لحظه پیروزی چهار میلیون سرباز مسلح داشت ، و درآلبانی که از دسترس لشکریان روسی برکنار است ، آشکارا با رهبران کمونیسم جهانی مخالفت می‌ورزند وآنها را به مبارزه می‌طلبند ودر ویتنام وکره جانب شوروی رانمی گیرند و حداکثر ساکت می‌مانند. حضور و عدم حضور نیروهای روسی در یك کشور از همهٔ عوامل ایدئولوژیك وشرایط اقتصادی و اجتماعی مهمتر است .

بحث دراین نیست که درمبارزه شوروی و آلبانی کدام طرف حق دارد . اصول اساسی که از جانب جناح ناراضیان دنیای کمونیست ابراز می‌شود بی‌تردید برای دنیا خطرناکتر است . آنها در برابر مخالفین داخلی خود بیرحم تر و دربرابر دشمنان خارجی بی‌ملاحظه تراند . شك نیست که این شدت عمل از عقب ماندگی آنها نسبت به‌شوروی سرچشمه می‌گیرد .

جامعهٔ شوروی نیز در دوران استالینی از همین مراحل خشونت آشتی ناپذیر گذشته است .

با اینهمه حضور یك تیپ شوروی درآلبانی کافی بودتا عوامل اقتصادی و اجتماعی رایکسره تحت‌الشعاع خود قرار دهدو سیر تاریخ را دگرگونه سازد. آنکس که نقش زوررا درزندگی افراد و ملتها به درستی بداند خودرا با تکیهٔ بیش از حد برعوامل دیگر گمراه نخواهد ساخت ودست کم دراین مرحله، امیدی به یك جامعهٔ ثابت جهانی بانظامات یکسان نخواهد بست .

روسها خود بهتر از همه اهمیت عامل زور رامی‌دانند .و برای آنها زورلزوما جنبهٔ نظامی ندارد. کامیابی کمونیستهای روسی در چهل ساله اخیر مرهون همین توجه غیرعادی به‌نقش زور وماهیت آن بوده‌است برای آنها تبلیغات قدرت تولید و پیشرفتهای فنی و علمی در اساس تفاوتی باتوانائی نظامی ندارد . آنها ازرادیوهای خود همانگونه استفاده می‌کنند که از واحدهای توپخانه سرخ وهیئتهای دیپلماتیك خودرا همانگونه بکارمی‌برند که واحدهای نظامی را .

برضد آلبانی اکنون همین سلاح های سیاسی و تبلیغاتی بکارافتاده است .کوشش برای منفرد ساختن آلبانی جای تسلط نظامی رابر آن کشور می‌گیرد . هیچکس ازمیزان بقایای نفوذ شوروی در آلبانی خبر ندارد . اما انور خوجه حتی در پناه دیوار یونان و یوگوسلاوی به‌مبارزه سهمگینی دست زده‌است

کمونیست ماندن و باقطب بزرك کمونیستی درافتادن و فقیر وعقب مانده بودن واز همه‌دنیا دور افتادن وپشتیبانی جز چین دوردست نداشتن بسیار دشوار است . آلبانی هانمی توانند دست کم مانند یوگسلاوی دعوی استقلال عملی و فکری کنند ورو به صف بیطرفها برانند و از غرب کمك بگیرند . آنها تنها مانده‌اند چنانکه کمتر ملتی را می‌توان یافت .

داریوش همایون

از فردا صبح در سینماهای تهران ـ خورشید ـ ژاله ـ کارون

ستمگر
دوبله بفارسی

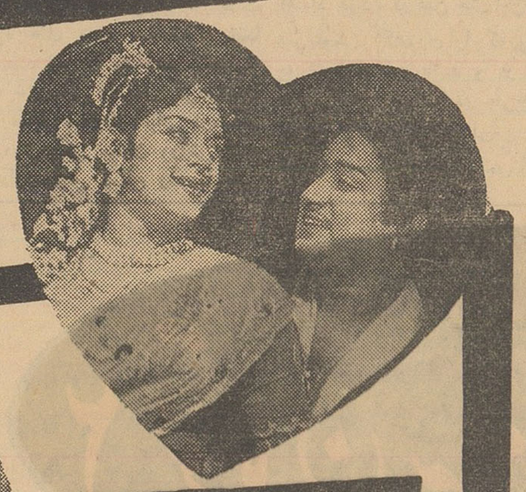

یك فیلم قوی از خشونت . ظلم . بیدادگری

باشرکت ستاره آشوبگر سینمای هند

راگینی و پادمینی

اطلاعات
دوشنبه بیستم آذرماه ۱۳۴۰ ـ شماره ۱۰۶۷۸

رئیس راهنمائی و رانندگی گفت :

رئیس شهربانی و رئیس دانشگاه جریمه شدند

روی اتومبیل رئیس دانشگاه در عرض یکهفته یازده ورقه تخلف چسبانیده شد!

* اتومبیلها را آزاد میکنیم .اما وای بحالتان اگر تخلف کنید!
* اگر نظم شهر بهم بخورد دستور میدهم هزار تاکسی توقیف شود
* راننده‌ای که چراغ قرمز را نادیده میگیرد و بکسی رحم نمیکند ، مستوجب رحم نیست . . .

مذاکرات کرسی آزاد اصناف

پس از خاتمه بیانات نمایندگان تاکسی داران در جلسه کرسی آزاد اصناف ، آقای سرهنگ وثیق رئیس اداره راهنمائی ورانندگی رشته سخن را بدست گرفت و گفت :

بنده یك جمله‌ای دارم و دراول کار همیشه‌به آقایانی که درسخنرانی اداره راهنمائی ورانندگی جمع می شوند میگویم بنده عرض میکنم .که دفاع از آقایان بعهده خود آقایان است چرا؟ بدلیل اینکه ما با یکعده مردمان عاقل ،بالغ ، رشید آزاد طرف هستیم .

روزی که‌گواهینامه رانندگی‌بدست این آقایان داده شده این آقایان حد اقل سنشان ۱۸ سال تمام بوده یعنی بالغ بوده‌اند.

این آقایان میتوانستند زن بگیرند و اگر در آنموقع زن داشتند می توانستند زن‌خودشان راطلاق بگویند این آقایان اگر چندمیلیون ثروت از پدرشان رسیده بود در آنروز می توانستند تصرف بکنند ، در یك چنین روزی‌مابدست‌آقایان گواهینامه رانندگی دادیم یعنی آقایان مردمانی بودند که سرنوشت خودشانرا در دست گرفتند بنا بر این دفاع ازشما ها چندان ضرورت ندارد . خودتان حرفهای مارا بایستی بشنوید .مطالب را درك کنید و خودتان هم از خودتان دفاع بکنید البته هر متهم ویامتخلفی ویاهر تقاضا کننده ای یك وکیل مدافع هم دارد. آقای ایرانی هم در اینجا هستند .

بنده باید عرض‌کنم جوابی‌که باید داده بشودمثل اینکه خودآقای ایرانی دادند فرمودند که یك بیست روزی هست که ماشین گیری شروع شده است ،پس معلوم است در مدت یکسال ویکماه که‌بنده رئیس‌راهنمائی ورانندگی هستم در یکسال و ده روز کار های دیگری میکردم و حالا شدت عمل را شروع کرده‌ام .

بقیه در صفحه ۷

آقای سرهنگ وثیق

رئیس اداره‌کل اکابر گفت:

۵۷۰۰۰ نوآموز در ۱۱۸۴ کلاس مبارزه با بیسوادی تحصیل میکنند

آمار نوآموزان درسراسر کشور نسبت بسال گذشته دوبرابر شده‌است

سخنگوی وزارت فرهنك امروز بخبرنگارما گفت تانیمه آذرماه ـ جاری در ۱۱۸۴ کلاس مبارزه با بیسوادی شبانه تهران‌جمعا ۵۷٫۰۰۰ نوآموز زن و مرد سرگرم تحصیل هستند درحالیکه درسال گذشته تااین تاریخ فقط ۳۰۸۴۴ نفر نو آموزدر تهران بفراگرفتن سواد خواندن و نوشتن در کلاسهای‌شبانه مشغول تحصیل بوده‌اند .

امروز آقای شاکرین رئیس اداره کل‌آموزش وپرورش‌بزرك ـ سالان بخبرنگارما گفت آمار نو آموزان کلاسهای شبانه کلیه شهرستانها و مراکز استانهاودهات تابعه خواسته شده‌است و بمحض وصول اعلام خواهد شد .

طبق گزارشات رسیده ازمراکز استانها آمار نوآموزان اکابر زن و مرد درتمام شهرستانها براثر برگزاری هفته جهادملی ومبارزه بابیسوادی به‌بیش ازدوبرابرافزایش یافته و مردم در نهایت رغبت و

بقیه در صفحه ۱۳

از طرف دانشجویان

نخست وزیر بکرسی آزاد دعوت شد

پانزدهمین جلسه کرسی آزاد دانشجو در ساعت شش و نیم بعداز ظهر دیروزدر محل باشگاه اطلاعات با حضور عده کثیری از دانشجویان تشکیل شد .

در آغاز جلسه آقای رو حانی‌زاده دانشجوی دانشکده علوم گفت: در جلسه اخیر کمیته دائمی‌کرسی‌آزاد دانشجو تصمیم گرفته شد که چون در جلسات کرسی‌آزاد دانشجو مطالبی پیرامون کنسرسیوم و کارگران شرکت نفت بمیان آمده است از آقای دکتر امینی نخست‌وزیر دعوت‌بعمل آید که در جلسه آینده شرکت‌نموده و بسئوالات دانشجویان پاسخ دهند .

بدین وسیله هم از آقای نخست‌وزیر دعوت می کنم که در جلسه آینده شرکت کرده و بسئوالات دانشجویان دراین زمینه پاسخ دهند و هم از آقایان دانشجویان تقاضا دارم سئوالات خودرا در موردکنسرسیوم کارگران شرکت نفت وشرکت ملی نفت حداکثر تا آخر وقت اداری‌روز چهارشنبه به آقای اعتمادی در روزنامه‌اطلاعات بدهند که قبلا به اطلاع آقای نخست‌وزیر برسد .

سپس آقای شجاع ملایری مدیر عامل شرکت واحد اتوبوسرانی در پاسخ‌انتقاداتی که از شرکت واحد در جلسه قبل بعمل آمده بود بیاناتی ایراد کرد . آنگاه‌آقایان ترقی‌دانشجوی‌حقوق ، اعتمادی دانشجوی علوم اجتماعی ، دکترافتخاری دبیر دانشسرایعالی ، دوشیزه مریم شفیعی دانشجوی فوق لیسانس علوم اجتماعی ، قندی دانشجوی‌دانش‌سرایعالی ـروحانی‌زاده و صرابیان دانشجوی دانشسرایعالی بترتیب صحبت کردند .

مشروح مذاکرات پانزدهمین جلسه کرسی‌آزاد دانشجوازشماره آینده بتدریج درج خواهد شد .

رحیمی دانشجوی حقوق گفت : طبق‌قانون انتخابات

فقط باسوادان باید رأی بدهند

آخرین قسمت‌ازمذاکرات چهارمین‌جلسه‌کرسی آزاددانشجو

مردم عامی را شرکت واحد بیشتر عصبانی میکند تا تعطیل مشروطیت !

شرکت واحد ...

آقای رحیمی دانشجوی سال‌سوم دانشکده حقوق اظهار داشت :

یکی از موضوعات مهمی که‌میشود گفت در بین‌دانشجویان موضوع روز شده است جریان شرکت‌واحد است و ماخیلی خیلی مشتاق هستیم که آقای ملایری رااینجا زیارت بکنیم و گفته‌های خودمان‌رابگوئیم واگر چنانچه بنده بزیارتشان‌نائل میشدم یك مطلب دیگر هم اضافه میکردم و آن اینکه ـ تازگی ها یعنی از روزی که خط کرج به انحصار شرکت واحد درآمده‌است البته یك ناراحتی دیگر هم برای مردم تولید شده است وآن‌اینست که آقایان میدانند شرکت واحد وقتی یك خط جدیدی را تاسیس میکند ماشین جدیدی که وارد نمی کند ، پس‌از سایر خطوط کش میرود و خط جدیدی را احداث میکند و اینهم مایه تاسف است‌از همانروزی که شرکت واحد خط کرج‌را دایر کرد عده‌ای‌ازمسافرین خط مهرآباد که البته از ماشین های این خط هم کمی کش رفته شده بود اینهاناراحت شدند و بطوریکه بنده اطلاع دارم چنددفعه

بقیه در صفحه ۶

مبارزه با بدبینی

دراینموقع که مبارزه با فساد در قسمتهای مختلف بوسیله دولت‌ودولتیان شروع شده‌است‌بسیار بجاست‌که یك مبارزه اساسی و اصولی هم از طرف ملت و بزرگان قوم پی‌ریزی و آغاز گردد ، مقصود از بزرگان قوم زعمای ملت و کسانی هستند که رهبری‌جامعه را بعهده دارند از آموزگار و دبیر گرفته تا نویسندگان کتاب وروزنامه و وعاظ و غیره که حاصل و نتیجه‌افکار و خلاصه طرز تفکر ملت مولودکوشش ها و زحمات آنان میباشد .

این مبارزه مبارزه با بدبینی است که‌امروز مانند مرضی ساری بر روان بعضی از افراد تمام طبقات کاری گردیده و مانع است از اینکه حقایق امور درك شود، بدبینی در زندگی فردی ریشهٔ نومیدی و نومیدی مهمترین‌عامل

بقیه در صفحه ۶

آنت وادیم
هل فرر
الزامارتینلی
شاهکار روژه وادیم
خون و گل سرخ
آ ـ ۳۰۳۶۴

نوتخته «نئوپان» NEO-PAN
محصول کارخانجات ایران چوب
برای درب سازی ـ مبل سازی ـ خانه سازی و ساختمان و دکوراسیون
باندازه های مختلف وقیمت غیرقابل رقابت
مرکز فروش :
فروشگاه صنعتی سعدی ـ خیابان سعدی ـ تلفن ۳۵۰۰۲
ایران چوب
IRAN CHOUB
آوازه

شبنم
۱ـ بزودی شبنم مجلل ترین رستوران خاور میانه
۲ـ شبنم شاهرضا ابتدای خیابان رامسر شماره ۲۰
آ ـ ۳۰۳۴۴ آگهی مودت

از صبح سه‌شنبه ۲۱ ـ آذر
با شروع نمایش فیلم عظیم
اسپارتاکوس
در سینما مجلل آسیا اصفهان
یك تحول هنری دراین شهر بوجود آمده
بلیط این فیلم را قبلا تهیه نمائید
شروع ۱۰ـ۱۲ صبح ۲ـ۴ـ۶ـ۸ بعد از ظهر
۱ـ۳ آ ـ ۳۰۱۹۰

برای حمل ونقل بار و مسافر در شهرها و مراکز پرجمعیت
اتوبوسهای کوچک
فورد آلمانی
وسیله‌ای باصرفه ، راحت وسریع است
Ford
نماینده انحصاری در ایران
شرکت سهامی اتوپارس ـ خیابان تیمران ـ تلفن های ۷۱۵۶۱ ـ ۶۳
آوازه

حفرچاه عمیق
باشرایط مناسب شرکت
نسبی جمشید رعیتی‌وشرکاء
خیابان فردوسی پلاك ۳۳۷
تلفن ۳۴۲۳۳

کتابفروشی نور عالم
خیابان قوام‌السلطنه جنب کلیسای انجیلی
وارد کننده همه گونه کتب طبی و درسی انگلیسی
سفارشات پذیرفته و باسرع وقت انجام میشود
تلفن ۳۶۳۵۷ آ ـ ۳۰۳۹۸

هتل لوزان بخانواده های محترم
مژده میدهد
رستوران هتل لوزان که از این هفته همه روزه با بهترین غذا های اروپائی و ایرانی که شامل سه روز چلو کباب میباشد از خانواده های محترم پذیرائی می نماید منوی کامل ۸۰و ۱۰۰ ریال میباشد اول خیابان ایرانشهر تلفن های ۴۹۳۲۱ ـ ۴۲۰۶۵
آ ـ ۳۰۴۰۰

دومین هفته در
مولن روژها
توپهای ناوارون
رنگی سینماسکوپ دوبله فارسی در استودیو مولن روژ
گریگوری پک ـ آنتونی کوئین ـ دیوید نیون
استانلی بیکر ـ آنتونی کوایل ـ ایرن پاپاس ـ جیا اسکالا ـ جیمز دارن

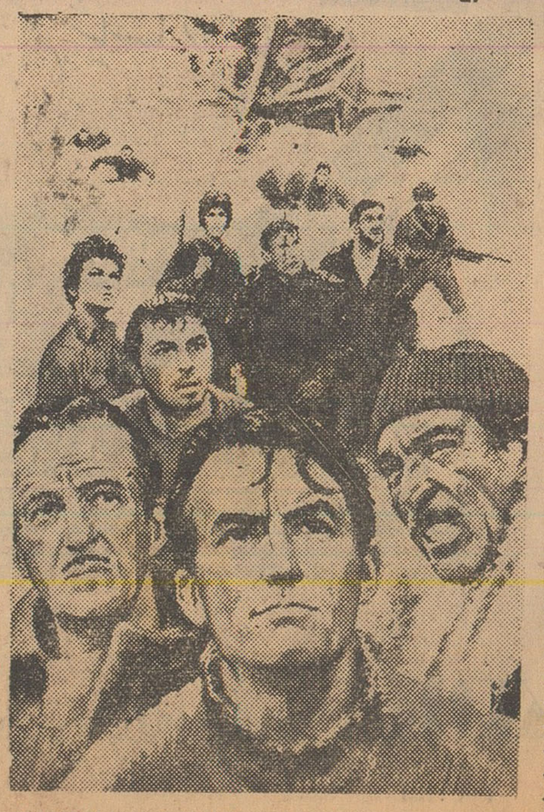

انتقاد

دکتر حسن صدر حاج‌سیدجوادی

سیب لبنانی

در چند سال گذشته سیب و موز بفراوانی از لبنان بایران وارد میشد و هیچ‌نوع ممنوعیتی نیز برای ورود میوه از خارج وجود نداشت .

برای آنکه ارز کشور بخارج نرود دولت چنین صلاح دید که ورود سیب و موزرا ممنوع سازد و مردم از سیب های وطن استفاده کنند . ظاهرا هم اشکالی ندارد ، دولت هم همین را میگوید : چه مانعی دارد مردم سیب لبنانی نخورند و سیب ایرانی میل کنند ؟ مگر سیب‌های ایرانی سرخ نیست ؟ یا مگر دست لبنانی‌ها چلاق است که سیب سرخ برای دست‌آنها مناسب نباشد و برای دست های ایرانی فرستاده شود ؟ این‌سختگیری ها را کنار بگذارید و ببهمان سیبهای خودمان قناعت فرمائید . باصطلاح‌منه بخشخاش نگذارید که روی میز خود حتما سیب و موز لبنانی قرار دهید .طبق این نظر ورود سیب لبنانی ممنوع شد ،امامنوع شدن ورود سیب لبنانی دلیل بر آن نیست که در تهران سیب و موز لبنانی پیدا نشود ! ورود خیلی چیز ها ممنوع است و بفراوانی ووفور هم وجوددارد. مگرورود تریاك و مرفین آزاداست ؟

شما اگر پول داشته باشیدهرچه بخواهید می توانید در تهران پیدا کنید حا لمیخواهد آن جنس ورودش آزاد باشد خواه ممنوع !

حالا هم که ورود سیب لبنانی ممنوع‌شده است به آسانی می توانید آنرا در خیابانهای تهران‌بدست‌آورید اماپایدبرای‌هرکیلوده‌تومان بپردازید !

اگر بپرسید پس این ممنوع ساختن چه تاثیری کرده است ؟ بشما جواب میدهیم که میخواستیدچه‌تاثیری کند ؟ سیب کیلوئی چهار تومان به‌ده تومان ترقی کرده ! تاثیراز این‌بیشتر چه می شود ؟!

سالهای قبل سیب لبنانی راکیلوئی چهل ریال می خریدید ، بدینجهت سیب ایرانی از این قیمت‌خیلی‌ارزانتر بود ، اما حالا که سیب لبنانی رابطور قاچاق کیلوئی ده تومان ابتیاع می فرمائید ناچار سیب ایرانی هم از پنج‌تومان ارزانتر نیست .

اگر سئوالات خودرا ادامه بدهیدو بگوئید چه مانعی دارد ، آنها که‌سیب لبنانی میل می کنند و کیلوئی چهار تومان آنرا میخریدند حالا کیلوئی ده تومان هم می خرند و اگر کیلوئی بیست تومان هم بشود باز خواهند خرید ! در این صورت ناچاریم بشما جواب دهیم حرف شما صحیح است ودر مورد آنها تاثیری ندارد اما کسی که قبلا سیب ایرانی را کیلوئی پانزده ریال یا د و تومان میخرید امسال نمی تواند برای یك کیلو سیب پنج تومان بپردازد !

حالااگر شما لطفی کنید و باز هم توی حرفها بدوید و بگوئید :خوب، سیب کیلوئی پنج تومان نخورد، چه مانعی دارد مگر از گرسنگی خواهد مرد ؟! ما هم می گوئیم خوب‌نخورد ، از گرسنگی که نمیمیرد و آنگهی آنها که باید بخورند خواهند خورد !

باری نتیجه ممنوع کردن ورودسیب لبنانی آن شده است که بر قیمت سیب لبنانی و سیب ایرانی افزوده شود . حالا یکنفر نیست باین آقایان مسئولین محترم بگوید آقایان شماکه نمی توانید جلوی قاچاق را بگیرید اصلا چرا حرف ممنوع شدن‌را میزنید و قیمت اجناس‌را ترقی میدهید ؟

در نزدیکی های‌منزل مایك واکسی مغازه کوچکی دارد . صاحب این‌مغازه کوچك و محقر یك مسیحی است . دیروز که برای واکس زدن کفشم‌نزد او رفته بودم نمیدانم چرا هوس‌کردم‌از او بپرسم شب عید مسیحی را بدون کاج چطور خواهد گذراند ؟ اودرجواب من خنده ای کرد و گفت :

کاج که از بین نمیرود و فقط قیمت آن گران خواهد شد و کاج‌دارها استفاده زیادتری خواهند برد .

حالا سیب لبنانی هم‌که از بین نرفته ، فقط قیمت آن گران رشده است !

اصولا اگر دستگاههای مسئول وظائف خودرا خوب انجام دهند این بحث ها بمیان نخواهد آمد و ممنوعیت معنی نخواهد داشت . وقتی وزارت کشاورزی نتواند در اصلاح میوه هاو تربیت درختان خوب میوه موثر باشد سیب و موز لبنانی یا گل هلندی ویا مثلا زالزالك مراکشی در ایران مشتری‌خواهد داشت اما اگربجای این سیب های کرم خورده و مریض بمردم سیب های خوب عرضه شد بدون‌شك بدنبال سیب لبنانی قاچاق نخواهند رفت .

این اشتباه است که گفته‌می شود اگر ورود فلان‌پارچه یا فلان جنس خارجی ممنوع شود اجناس مشابه خوب‌خواهد شد . تنها رقابت‌اجناس خارجی و ارزانی آنها توانسته است در بهبود اجناس مشابه موثر باشد واز ترقی سرسام آور قیمت آنها جلوگیری‌نماید .

راه تقویت صنایع و اجناس‌داخلی مبارزه‌با اجناس خارجی نیست بلکه سعی ومجاهدت در راه بهتر کردن اجناس داخلی است .

گفتگوی هفته

آتش در انبار کاه

دو نفراز کشاورزان قریه قشلاق صالح‌بیك ازتوابع شهرستان سقزبنام علی‌و حسن‌محمودی مینویسند سالها در چهار شعیرزمین ملکی وارثی خود ازراه کشاورزی امرار معاش‌مینمودیم شخصی که برای تصاحب زمین‌مزبور ازهرگونه فشاری بمافرو گذارنمیکرد ومابابردباری متحمل بودیم شب نهم آذربوسیله خدمتگزار خود باپاشیدن نفت انبارکاه مارا آتش زد .دراثراین آتش سهمناك کهاهالی قراء نزدیك شاهد حریان بودند تمام هستی مانابود شد اینك که باسروپای برهنه بکمك همسایگان جان بدربرده‌ایم تقاضای رسیدگی داریم .

تفاوت حقوق‌کمك آموزگاران

از طرف کمك آموزگاران فرهنگ مراغه آقای رفیع مشیری مینویسد با آنکه دارندگان رتبه های کمك ـ آموزگاری از لحاظ معلومات وسنوات خدمت کوچکترین تفاوتی با دارندگان رتبه های آموزگاری ندارند متاسفانه در تنظیم تصویبنامه ترمیم حقوق فرهنگیان برای کمك آموزگاران تا رتبه ۵ فقط بانصد تومان حقوق‌منظور گردیده و حال آنکه آموزگار همرتبه او بیش از هزار تومان میگیرد که چون برنامه دولت اصلاح این امور میباشد تقاضای عطف توجه ورفع این بی عدالتی را مینمائیم .

تقاضای انتقال

آقای حاجعلی نظمرفتار مینویسد پس از مدتی که در راه آهن تهران انجام وظیفه مینمودم چندی قبل به راه آهن میانه منتقلم نمودند که چون پیر و صاحب عائله ای هستم که در تهران بی سرپرست مانده‌اند استدعای انتقال به‌تهران‌و یاشهرستان قم را مینمایم .

تقاضای رسیدگی

آقای هوشنك حاجمحمدی اموزگار فرهنك الیگودرز مینویسد روز چهارم آبان موفعیکه وظیفه خودرا که‌آمادگی پیشاهنگان جهت اجرای برنامه های جالب بودانجام میدادم‌مورد کتك‌کاری قرار گرفتم وبادخالت فرماندار گذشت نمودم و قضیه ظاهرا خاتمه یافت ولی ضارب از ترس اقدامات بعدی برای من‌و چند نفر از اقوامم پرونده‌سازی نموده‌موجبات نارضائی مردم را فراهم مینماید تقاضای عطف توجه ورسیدگی دارم .

اسفالت نیمه کاره

راجع بشکوائیه بانو منصوره‌عظیما مندرج درشماره ۱۰۶۴۹ درموردنیمه کاره ماندن اسفالت خیابان دیبا اداره کل فنی شهرداری اشعار میدارد :چون تعدادی از لوله‌های انشعاب سازمان‌آب تهران بالاتر از سطح اسفالت قرار میگیرد ودر موقع‌خاکبرداری مانع‌انجام کار واغلب تسطیح‌میکردند لذابسازمان آب تهران اطلاع داده شد که نسبت به پائین بردن انشعابات مذکور اقدام نماید بدیهی است بمحض اقدام از طرف سازمان آب بقیه عملیات‌خیابان نامبرده توسط پیمانکار مربوطه انجام خواهدشد .

جیره نقدی

ازخرمشهر مینویسند دوماه است جیره نقدی پاسبانان که ماهی‌شصت تومان است پرداخت نشده دارائی‌محل واداره مربوطه هریك حل اینموضوع رابعهده دیگری واگذارمیکنند مقتضی است برای پرداخت این مختصر کمك خرج که درزندگی ما بدون تاثیر نیست توجه عاجلی میذول گردد .

خیابان سرآسیاب دولاب

اداره کل روابط عمومی‌وانتشارات شهرداری تهران عطف بشرح مندرج درشماره ۱۰۶۵۱ راجع به‌ناراحتی‌اهالی خیابان میناو سرآسیاب دولاب ازبی آبی برابر گزارش اداره کل آب‌اشعار میدارد محلهای نامبرده فوق از چاه عمیق بهبهانی مرتبا در نوبتهای ۲۸الی ۳۰ روز یکمرتبه مشروب میگردد و رسیدهای اخذشده از اهالی نیز در اداره کل آب موجود میباشد .

محصول برنج

آقای حاج حسین آقا زاده مینویسد امسال محصول برنج گیلان خوب‌نبود وتقریبا نصف‌آن بواسطه خشکسالی ازبین رفته بطوریکه زارعین شمال از لحاظ بذر برای‌سال آینده نگرانی دارند معذلك چندنفر اخیرا برنج خودشان را بسرعت خارج میکنند مقتضی است دراینمورد چاره‌اندیشی شود .

مصاحبه شاهنشاه

ـ ۳ ـ

اسرائیل و اعراب

سئوال سرژ کاسبورك :

ـ بادر نظر گرفتن اینکه ایران یك کشور مسلمان غیر عرب است ممکن‌است شاهنشاه نظر خودشان را نسبت بکشور های عربی بطور کلی‌و کشمکش اسرائیل و عرب بیان فرمایند ؟

شاهنشاه در پاسخ فرمودند :

ـ همانطور که میدانید ما یك کشور مسلمان هستیم و بدیهی‌است چون مسلمانیم همه مسلمانان را مانند برادر دوست داریم .

بنا براین احساسات ما نسبت بکشور های عربی احساسات کاملا برادرانه است . اما همانطور که گفتید ما عرب نیستیم و از این‌جهت سیاست مستقلی داریم . حالا باید دید که‌بادرنظر گرفتن‌این‌عوامل و باتوجه بعلاقه‌ای که بکشور های مسلمان داریم چه‌روشی باید در پیش گیریم . این کار اندکی دشوار است . ولی تاکنون ما در مواردی که مربوط به جهان‌مسلمان و کشور های اسلامی بوده از هیچگونه پشتیبانی دریغ‌نکرده‌ایم وامیدماا ین است که‌کلیه کشمکش هاواختلافاتی‌که ممکن است میان کشورهای عرب و مسلمان‌روی‌دهد بطور رضایت بخش وعادلانه ای حل شود .

بازار مشترك اروپا

سئوال خانم تیمور تاش :

ـ ظاهرا یونان و ترکیه درنظر دارند بسازمان‌بازارمشترك‌اروپا ملحق شوند و بنظر میرسد که این امر تاثیر مهمی در اقتصاد ایران خواهدداشت. آیا ایران اقداماتی‌دراین زمینه‌درنظر گرفته است ؟ واگرچنین است ممکن است از حضور شاهنشاه استدعا کنم بفرمایند مطالعاتی که بعمل آمده در چه جهت بوده‌است ؟.

شاهنشاه فرمودند :

این‌مسئله برای ما یك موضوع حیاتی است . زیرا بیشتر کالاهای ماببازارهای اروپا صادر میشود . کالاهای صادراتی ما غیر از نفت تقریبا شبیه کالاهائی است که ترکیه و یونان صادرمی‌کنند . هرگاه این دو کشور ببازار مشترك بپیوندند بیشك مادر وضع نامساعدی قرار خواهیم گرفت و نخواهیم توانست از تسهیلات مشابه استفاده کنیم . برای‌رفع این‌اشکال یا باید مانند کشور های دیگر وارد بازار مشترك شویم و یا باهریك از ملتهای عضو این سازمان از جمله فرانسه و آلمان‌وسایر کشورهای مهم بازار مشترك‌قراردادهای دوجانبه‌امضاء‌کنیم و بتوانیم راهها وراه آهنهائی بسازیم که کشور راازطریق ترکیه به شبکه‌راههای اروپاپیوندده‌ویا به‌بندری درساحل مدیترانه دسترسی داشته باشیم و احتمالا از بندر اسکندرون ترکیه استفاده کنیم و یا بوسیله راه آهن ترکیه و استانبول باشبکه راه آهن اروپا ارتباط پیدا کنیم . ولی‌درهرصورت باید باکشور های عضوبازار مشترك قرار داد ببندیم .

پس از پایان بیانات شاهنشاه ، رئیس انجمن گفت :

اکنون کسی از آقایان هست که بخواهد سئوال دیگری مطرح‌سازد ؟ تصور می‌کنم که تقریبا وقت ماتمام شده‌باشد ولی آیا باز سئوالی‌هست؟...

دراین هنگام خبرنگار « کازت دوکلنی » پرسید :

ـ میخواستم از حضور شاهنشاه استدعا کنم درباره موضوعی که‌در اروپای غربی خیلی مورد علاقه است توضیحاتی فرمایند .

این مسئله مربوط به دانشجویان ایرانی است که امروز عده زیادی از آنها در فرانسه و آلمان مشغول تحصیل هستند .

شاهنشاه فرمودند :

ـ تسهیلاتی که‌در حال حاضر ما میتوانیم برای دانشجویان درکشورمان فراهم کنیم مخصوصا تسهیلات دانشگاهی هنوز کم است .

مادر تهران دانشگاهی داریم که داری دانشکده های مختلف است . چهار دانشگاه دیگر نیز در استانهای کشور وجود دارد که هرکدام دارای چند دانشکده است .

درحال‌حاضر تقریبا بیست هزار دانشجو در دانشگاههای ایران واروپا و امریکا سرگرم تحصیل هستند .

کاری که‌مادر صدد انجام آن هستیم این است که‌دانشگاههای خودرا تکمیل کنیم‌و دانشگاههای دیگری‌تاسیس کنیم تا دانشجویان‌ایرانی‌بتوانند تحصیلات خودرا در کشور خودمان‌ادامه‌دهندوتنهاشاگردان اول ودانشجویانی را که‌تحصیلاتشان در دانشگاههای ایران خیلی خوب ودرخشان بوده برای ادامه تحصیل بخارج بفرستیم .

عجالتا این وضع تامدتی ادامه خواهد داشت زیرا در عرض یکی‌دوسال نمی‌توان دانشگاه ساخت و اگر این کار از لحاظ مادی هم امکان‌پذیرباشد از جهت‌تامین کادر دانشگاه غیر ممکن خواهد بود . زیرا بایستی استادان عالیمقام از خارج دعوت‌شوند . انجام این کارها در حدود پانزده سال وقت لازم دارد .

بطوریکه گفتم تا آنوقت وضع کنونی ادامه خواهد یافت وامیدواریم دانشجویانی به آغوش وطن بازمیگردند بزیور علم و اخلاق آراسته شده و بتوانند به پیشرفت و ترقی کشور کمك کنند ، درهرصورت برای آنها همه گونه‌امکانات‌وجود خواهد داشت . کشورما اکنون بسرعت‌در حال‌پیشرفت‌است‌و مابوجود همه جوانانی که بخود زحمت کار کردن رابدهند احتیاج خواهیم‌داشت ولی مابیشتربوجود کارشناسان و متخصصین‌فنی‌وسرکارگرانی که‌پایه‌تحصیلات آنها کمتر از دانشگاه باشد نیازمندیم تابه جوانانی که دانشنامه در دست دارند .

اگر فرض کنیم که امور کشور ما با سه‌تاچهار هزار مهندس‌بگذرد برای اداره کارهای فنی به ده‌هاهزار کارشناس احتیاج داریم . دراین زمینه است که فرانسه و آلمان میتوانند در تامین کادر های لازم بما کمك‌کنند.

باقی دارد

مبارزه با بد بینی

بقیه از صفحه ۵

تسامح‌و دلسردی و سستی و بیکاری است ، فرد بدبین جز گوشه گیری‌و بدگوئی وبی‌انصافی و کج‌فهمی وگاهی سمپاشی اثری بر وجودش‌مترتب‌نیست، بدبین لاینقطع آه میکشد و سیگار خود میکند و منتظر است دستی ازغیب برون آید و جهانی مطابق با آرزوی او بسازد . نه تنها خود بیکاره و منفی‌باف و ناراضی از زندگی و همیشه منتظر مرگ است بلکه نزدیکان خود را هم تحت تاثیر قرار میدهد و بهمین‌روش مضر و ناپسند تشویق میکند معاشرت بابدبینان نشاط زندگی‌را از میان‌میبرد و حرارتی که برای کار و کوشش و فعالیت لازم است بسردی تبدیل‌میکند. این قبیل مردم آهسته آهسته عیبجوئی و منفی بافی جزء فطرتشان میشود ،از هرکس و هر کار و هر چیز و هراقدام فقط معایب آنرا می‌بینید و نام آنرا انتقاد میگذارند ، در صورتیکه انتقاد و نکته گیری یعنی روشن ساختن‌بدو خوب هر امری موضوعی است پسندیده و جزء لوازم زندگی افراد و اقوام و ملتها و مخصوصا یکی از وظایف بزرگان اقوام و ملل میباشد . انتقاد غیر از بدبینی و عیبجوئی است ، وای بر ملتی که افراد بدبین زیاد در آن رخنه کرده باشند .. برماست بکوشیم و این عینك سیاه را از چشم‌هم‌میهنان دوستان و نزدیکان و فرزندان‌وبرادران خود برداریم وهمگان را بحق بینی و حقیقت یابی تشویق کنیم تا یك‌ملت باحرارت ، با شور و نشاط و باامید و ایمان بوجود آوریم تا ملتی مجهز و آماده برای رسیدن به هدفهائی که سعادت ما بدانها‌بسته‌است‌داشته‌باشیم، دولت کار خودرا بامتانت دنبال میکند ماهم لازم است این مبارزه را از همه جا و در میان تمام طبقات بالاخص به وسیله مربیان اجتماع شروع کنیم تا پرسیم به آنجا که باید برسیم . به آنجا که حق ماست . تاایرانی آباد و پر نعمت که رفاه و آسایش همگان را تامین کند بسازیم . زیرا این‌مائیم که مسئول خوب وبد زندگی‌فردای‌خود و فرزندانمان هستیم . منفی بافی‌کاری است آسان . مملکت بمرد مثبت و بارادره و روشن بین نیازمند است . این کار مهم را از کلاسهای درس تا مجامع دینی و علمی باید شروع کنیم . و مجدانه دنبال کنیم تا ازنتایج آن برخوردار شویم .

فقط با سوا دان باید رای بدهند

بقیه از صفحه ۵

کتبا تقاضا کردند که نسبت به‌این مورد رسیدگی شود و حداقل به رانندگان این خط سفارشی‌بکنند که مسافرین خط مهرآباد را همان طور که سرراهشان قرار گرفته سوار بکنند البته این بصورت‌ظاهر مطلب مهمی نیست ولی شماتصدیق میفرمائید که این جور ناراحتی‌های کوچك است که مردم را زجر می‌دهد. یکنفر شخص عامی ازجریان تعطیل مشروطیت آنقدرها متاثر نمیشودکه ازجریان شرکت واحد ناراحت میشود :

اگرشما بودید...

موضوع دیگر «برنامه جالب و بسیار عالی‌اداره رادیو و انتشارات بودکه اگر شما بودید چکار می کردید ؟»

دستگاه سیار را کارکنان‌محترم اداره انتشارات و رادیو اینوروآنور میکشانند و غافل از همه‌جا مثلا دونفر خانم دانشجوی بیخبر ازهمه جارا که بهیچوجه در فکر اصلاح نیستند برای مصاحبه انتخاب می‌کنند وبعید هم نیست که روزی با دوست عزیزمان‌آقای لسانی‌برخورد بکنند و مطالبی از دهن ایشان بشنوند .

موضوع این‌هفته راجع‌به‌نارضائی مردم از سازمانهای اداری وارگان اداری بود ـ بنده اگر طرف‌صحبت باآنها میشدم در یك کلمه مطلب‌را اختصار میکردم و آنهم عدم اجرای قانون بود .

این مطلب را هم عرض بکنم‌که دراینمورد موسسه محترم اطلاعات پیشقدم بوده‌است و مدتهاست‌یعنی این جلسه چهاردهمین جلسه است که آقایان دراینجا جمع میشوند و دردهای اجتماع را دراینجا مطرح میکنند و میگویند . گذشته از جلساتی که برای دانشجویان مقیم امریکا تشکیل شده است‌و فکر میکنم خیلی هم بهتر خواهد بود‌که روزی یکی از کارکنان محترم اداره رادیوبااینجا تشریف بیاورند و با آقایانی که در اینجا هستند طرف صحبت بشوند و مصاحبه بکنند همانطوری که عرض کردم یکی‌از علل نارضائی مردم عدم اجرای قانون است.

هریك از ما که تصور بفرمائید بعناوین مختلفه سعی میکنیم از زیربار قانون شانه خالی کنیم‌وآنهم هیچ علتی ندارد جز اینکه اصولا تربیت صحیح اجتماعی و اخلاقی را اغلب از ماها نداریم در اینمورد مسئولیت بزرگی متوجه مربیان اجتماع و پدران و مادران ما می‌باشد .

اینها هستند که بایستی ما رابا شهامت تربیت بکنند بااخلاق‌تربیت بکنند وتحویل اجتماع بدهند .بنده هیچ فراموش نمیکنم . ما دبیری داشتیم که خودش الکلی بود و هفته‌ای هفت روز لبی‌تر میکرد و هروقت که سرکلاس‌می‌آمد کارش پند و موعظه بود . رطب خورده‌منع رطب چون کند ؟!

کسی که خودش مشروب می‌خورد ، کسی که هزار کار دیگر انجام میدهد ـ آیا این شخص‌پند وموعظه بکند کسی بحرف اوگوش میدهد ؟ محال است .

البته اگر ماتربیت صحیح اخلاقی داشته باشیم فکر میکنم مجمل ـ ترین و ناقص‌ترین قوانین برای ما کاملترین آنها خواهد بود .

قانون انتخابات

مثلا قانون انتخابات فعلی ما قانونی است که‌بعقیده بنده کوچکترین نقصی ندارد قانونی است که سال های متمادی اجرا شده است .حالا چرا مواجه با اشکال میشود ، علت آن عدم اجراست که بنحو صحیح اجرانمیشود.

ملاحظه بفرمائید درماده ۲۵قانون انتخابات مجلس شورای ملی‌صریحا میگوید «دادن رای باید مخفی باشد » فکر میکنم این قانون‌برای بیست‌سال بعداز اینهم خوب‌باشد برای اینکه شاید انشاءالله‌تاآنموقع وزارت فرهنك مادر مبارزه با بیسوادی موفق بشود و تمام ماها باسواد بشویم و این رای مخفی‌را بتوانیم بدهیم . برای اینکه دادن رای مخفی مستلزم اینست که رای دهنده خودش سواد داشته باشد و مستقیما بنویسد همین ماده اضافه میکند و میگوید :

«وباین جهت رای دهندگان‌باید قبل از ورود بمجلس انتخاب اسم یك یاچند نفر منتخبین‌خودرامطابق عده‌ای که اعلام شده است روی کاغذ سفید بی‌نشان‌نوشته وبپیچیده وباخود داشته باشد ».

آقایان اگر مختصری توجه داشته باشند علاوه از اینکه صراحت‌دارد مبنی برمخفی‌بودنش در دو فعل‌لازم «نوشته وبپیچیده» که نوشتن و پیچیدن فعل لازمی است و باید رای‌دهنده خودش آنرا بنویسدو بپیچد وباین ترتیب ملاحظه می‌فرمائید که دادن رای فقط و فقط مختص اشخاص باسواد است .

بنده فکر میکنم قانونگذاران اولیه دراین‌باره پیش‌بینی‌هائی کرده بودند . تاعقیده سایرین چه باشد؟ قبلا که گفتم علل نارضائی مردم اکثر مربوط به‌عدم اجرای قانون است یك مثال دیگر هم بنده‌اضافه میکنم .

قانون مطبوعات

ملاحظه بفرمائید در قسمت‌آخر تبصره ماده ۶قانون مطبوعات علاوه از مواردی که میشمارد که ناشر مجله یاروزنامه بایستی یکی از نشریات خودش را بمحض انتشار باید در آنجاها بفرستد یکی از اینها هم کتابخانه ملی‌است. آقایان اهل مطالعه هستند وحداقل هفته‌ای یکبار به‌کتابخانه ملی سری‌میزنند ولی شما تشریف ببرید و ببینید غیراز نشریات موسسه اطلاعات‌و روزنامه کیهان نشریهٔ دیگری در آنجا بچشم نمیخورد !اگر اینها نمیفرستند کار خوبی نمی‌کنند ویا اگر میفرستند ولی در دسترس مردم قرار داده نمیشود بازهم کار خوبی نیست ، بهرحال قانون‌شکنی است ، قانون شکنی که بزرك و کوچك ندارد .

قانون شکنی باز هم‌مواردی‌دارد فرض بفرمائید بتناسب دوری از مرکز این قانون شکنی‌ها شدت پیدا میکند وچه بسا در شهرستان ها اتفاق میافتد که یاقانون‌رااجرا نمیکنند یااگر اجرا میکنند بنحو احسن صورت نمیگیرد . یعنی‌ناقص است .

بنده یادم می‌آید که یکی از استادان محترم یعنی جناب آقای دکتریارشاطر در یکی از جلسات کرسی آزاد پس‌از مسافرتی که به‌آذربایجان برای تحقیق درباره زبانهای محلی کرده بودند مطالبی رازاجع به وضع اسفناك مردم این سرزمین بیان فرمودند البته این جلسات انجمن ادبی نیست ، مادر اینجا نمیخواهیم بنشینیم و بگوئیم وبرویم ـ مطالبی که در اینجاعنوان میشود ما نظری داریم ما غرضی داریم ما منفعتی میخواهیم از این جلسات بگیریم ، البته جناب آقای ترقی که بعلم اصول آشنا هستند فرق «غرض» و«منفعت» را بخوبی درك میکنند !

ایشان فرمودند که در یکی از دهات آذربایجان که رسیدیم حتی آب خوردن هم پیدا نمیشد ، حالا شما قیاس بفرمائید باآب لوله کشی اینجا وآب لجن زارهای بسیار کثیف دهات آذربایجان ، آنهم جایگاهیکه مدفن و موطن میهن پرست‌ترین افراد کشور ماست ، اینها هستند که حافظ و نگهبان مرزهای ما هستند ، اینها ازاولین وسایل زندگی محروم هستند .

بنده در یکی از دهات آذربایجان ناظر این اوضاع بودم یعنی یکی‌از دهاتی که آب‌خوردن‌ندارد مردمانی که فعالند و کار میکنند و شب و روز در تولید مملکت‌زحمت‌میکشند ولی هنوز وسایل اولیه زندگی راهم ندارند . این مردمان باهمه اینحال همت و شهامت داشتند وبانیروی اراده خودشان چشمه‌ای را که در تقریبا دوفرسخی دهکده قرارداشت کندند و بالوله‌کشی که تقریبا ناقص بود بدهکده هدایت کردند،

وقت بنده تمام میشود و چون مطلب راناقص بگذارم مفهومی نخواهد داشت . اینکه عرض‌میکنم راجع به‌این موضوع اندی سال پیش از این بخشداریها در دهات یك سازمانهائی دادند و شوراهائی انتخاب کردند برای اینکه صدی بیست درآمد املاك مزروعی را از مالکین بگیرند و بمصرف تهیه وسائل رفاه اینها برسانند ولی‌معلوم نشد این پول گرفته شد و این موجودی بکجا رفت و بنده دراین معما درمانده‌ام که امیدوارم بنده‌را مسئولین امور روشن بفرمایند تا ببینم که این پول چه شد که‌البته به‌صدی ده تقلیل یافت و چندی پیش از این هم منسوخ شده است دراینوقت پایان جلسه اعلام شد

تقاضای مردم ازدولت

از انجمن محلی سه راه اکبر آباد

جناب آقای نخست وزیر رونوشت اطلاعات ـ رونوشت کیهان

هیئت مدیره انجمن سه راه اکبر آباد ـ خرمشهر ـ سینا وظیفه خود میداند عقاید و خواستهای بی شائبه و وطن پرستانه مردم را که برای سربلندی و اعتلای کشور ودولت و حفظ نظم و تامین آسایش و رفاه عمومی لازمست بسمع اولیای دولت و مسئولین حفظ نظم عمومی برساند.

در این موقع که در تمام امور کشور اصلاحات دامنه‌داری شروع شده و مبارزه بافساد و تباهی نتایج ثمر بخشی‌حاصل نموده است ودر راه فرهنك ودانش گامهای بلندی برداشته شده و مبلغ کثیری از بودجه مملکتی به فرهنك ودانشگاه اختصاص داده شده است امید میرود که کانونهای دانش و تربیت جوانان توسعه یافته وفرا گرفتن آموزش علوم وفنون در محیطی آزاد وساکت بدون هیچگونه ناراحتی انجام گیرد و مخصوصا محیط دانشگاه که یك مرکز بزرك علمی و تربیتی در دنیای مترقی بحساب می‌آید آرزومندیم چنان پاکیزه وایمن و منظم باشد که دانشجویان و فرزندان ما بتوانند در کمال آسایش و آرامش فارغ از هر گونه اغوا و تحریکی به‌آسودگی بکسب علم ودانش و فضیلت بپردازند وبا حاصلی از کوشش و مطالعات علمی خود در آتیه برای کشور فردی مفید واقع گردند . متاسفانه بطوریکه دیده شده در این بهشت دانش و صفا شیطان صفتانی چند نیز رخنه و نفوذ کرده‌اندو شهد دانش راباشرکت در تبلیغات و نیرنك در کام دانشجویان فرومیامیزند و از هر فرصتی استفاده نموده باغوای دانشجویان معصوم محیط دانشگاه را که باید خالی از هرگونه آشوب وتحریك سیاسی باشد تبدیل به محیطی پرتشنج و غوغا نموده وبا دستهای آلوده بگناه وناپاك خود تخم نیرنك ونفاق وهرج‌و مرج‌را در آن کانون مقدس میپاشند. ما فرزندان خود را به مدرسه ودانشگاه میفرستیم که دانش و هنربیاموزندوتوشه‌ای از فضیلت اخلاقی و وطن پرستی بیاموزند ما از شما ودولت تقاضاداریم اجازه ندهند افراد ناشناس قلوب پاك دانشجویان را با افسون خودآلوده سازند دستور فرمایند کناهکاران‌وتحریك کنندگان را که‌مانع‌تحصیل فرزندان ما میشوند از دانشگاه ومراکز علمی طرد نمایند ورشته دام‌و فریب جنایتکاران از محیط دانش وتمام مراکز علمی و کانونهای فنون وهنر برانداخته شود و آسودگی و آرامش برای دانشگاه و تمام مراکز علمی وهنری فراهم آید و شعار علم ودانش و هنر در محیط نظم وآرامش الهام بخش هر کانون تحصیلی گردد.

علی فلکشاهی ـ حاجی خندان ـ و چند امضای دیگر

آکاشوانی
برنامه فارسی رادیو دهلی
صبح : ساعت ۱۵۰۷ و قدرت گیرنده ۱۶٫۷۵ متر ۱۵۱۶۰ کیلوسیکل ـ ۱۸۳۵۰ کیلوسیکل ـ ۱۷۸۳۰ کیلوسیکل .
شب : ساعت ۱۵۰۷ و قدرت گیرنده ۴۱٫۵ متر ۷۲۲۵۰ کیلوسیکل ـ ۲۰٫۹۲۰ متر ـ ۶۱۸۰ کیلوسیکل .

رئیس شهربانی و رئیس دانشگاه

بقیه از صفحه ۵

یکروز از فرمانده خودم سئوالاتی میکردم : ایشان فرمودند که وثیق توجه کن من حد اقل شعور رادارم حالا هم آقایان همیشه خیال کنید که ما حداقل درك و حداقل انصاف را داریم ، اگر آقایان ما را خیلی بی انصاف حساب کنید بی انصافی کرده‌اید .

وضع راننده . . . .

آقایان ـ بنده در جلسات سخنرانی راهنمائی و رانندگی اول خودم وضع راننده را تشریح میکنم ، بعد مطالب خودم را میگویم .

بنده میدانم که یك راننده یا خودش راننده ومالك است یا راننده مزدبگیر میباشد .

اگر راننده و مالك باشد باید غروب آنروز بمالك دخل بدهد و پس از آن به زن و بچه‌هایش غذا بدهد ، نان و لباس بدهد ، نفت ویاخاکه زغال بدهد ، گوشت بدهد، وسایل تحصیل و غیره بدهد .

حداقل هزار تومان کمپانی را بدهد ، این را همه میدانند و باحداقل انصاف هم همه اینها رامیدانند خود من حقوق بگیرم و بجز حقوق ممر دیگری ندارم ، خودم هم میدانم که اگر بایك برج حقوق مراتوقیف کنند چه میکشم ، چون خودم هم اجاره نشین هستم . جزو مالکین نیستم .

بنده میدانم وقتی که ماشین را میگیرند و میخوابانند یعنی آخر شب پولی بخانواده این راننده زحمتکش نمیرسد راننده دوروبر اداره راهنمائی و رانندگی طواف میکند و منتظر است که چه‌وقت ماشین او را آزاد میکنند .

ارباب هم فردای آنروز عذرآن راننده را میخواهد، این مطلب را هم بنده میدانم و میدانم اگر سه‌چهار دفعه ماشین را توقیف کنند اولین کسی که مدعی میشود ارباب است. ارباب راننده‌ای میخواهد که آخر شب آن حداقل پولی را که باید بیاورد تحویل بگیرد . بنده این را هم میدانم .اما ببینیم که چرا اینکار را کردیم ؟

ایشان فرمودند که ده بیست‌روز است این کار شروع شده و شدت پیداکرده است آقایان اگر بخاطر باشد اگر صحبتهای روز اول بنده که در آنروز رئیس اداره راهنمائی و رانندگی شدم شنیده وبخاطر داشته باشید مابرنامه خودمانرا باآموزش شروع کردیم ، در این راه هم از هیچ کاری کوتاهی نکردیم ، در هیچ کشوری ازلحاظ امور راهنمائی ورانندگی باندازه ما مطالب را نمی گویند .

ما برنامه رادیوئی داریم ،برنامه تلویزیونی برای آندسته که تلویزیون دارند داریم ، درسینما فیلم نشان میدهیم ، در روزنامه ها شعارداریم، تمام مجلات باما همکاری میکنند ، باندازه کفایت مصاحبه رادیوئی و وسخنرانی های مطبوعاتی میکنیم . درشکلات ها آهسته برانیدو منحرف نشوید نوشته‌ایم ، توی جعبه سیگارهای امسال شعار گذاشتیم تقویم جیبی مجانی منتشر کردیم ، تقویم دیواری منتشر کردیم ،مجله و بولتن هفتگی منتشر کردیم ، عکس ونشریات تادلتان بخواهد منتشر کردیم .

آقایان شاهد هستند از آنچه که وسیله برای آموزش باشد ما کوتاهی نکردیم و نخواهیم کرد .

چون ما معتقدیم که باید سطح اطلاعات و آموزش برای رانندگان بالا برود و بهمین دلیل از آنروزی که من یادم می آید در اداره ـ راهنمائی و رانندگی نه بکسی بد گفتیم و نه کسی را تنبیه کردیم درادارهٔ راهنمائی مایك حیاط داشتیم در این حیاط گاهی اوقات رانندگان متخلف رادریك اطاقی نگهمیداشتند بنده به سروان توحیدی گفتم از این حیاط بدم می آید ، این اطاق را تبدیل به انبار کردیم .

بنا براین آقایان ما کار را با توقیف شروع نکردیم ، بنده در یك سخنرانی رادیوئی گفتم استدعا و تقاضا میکنیم و اگر یادتان باشد یك لغت استرحام هم گفتم و از رانندگان استرحام کردم ولی این مطلب را باید بدانید که تهران دو میلیون جمعیت دارد در این شهر فقط شما ها ویا ده دوازده هزار نفر تاکسی ران نیستند بنده یکروز شکایات مردم را جمع میکنم وبرای شما میخوانم تا به‌بینید مردم چه میگویند .

امروز مردم تهران منهای شماها اگر تفریق کنیم اینها همه برضد شما هستند .

اگر آقا فرمودند اکثریت این طبقه شریفند بنده عرض میکنم و در تمام سخنرانی ها گفتم اکثریت بالاتفاق شما شریف هستید ،زحمت کش هستید بنده اینها را میدانم بخدا قسم هیچ قصدی جز حقیقت گوئی ندارم ، همیشه بشما ها گفتم ولی مردم از یکعده اشخاصی که در میان شما هستند ناراضی هستند.

ما راننده خوب و زحمت کش را نمیگوئیم این مطالبی که ما از شما میخواهیم خیلی ساده و پیش پا افتاده است ، این مطالب را ماتنها از شما نمیخواهیم بلکه همین جامعه ماازشما میخواهد و ازاین دوانگشت هم تجاوز نمیکند .

مگر او رحم میکند ؟

عقیده آقایان اینست که مثلا راننده‌ای از چراغ قرمز رد میشود ماولش کنیم وبه زن و بچه های او رحم بکنیم ، مگر او به زن و بچه های مردم رحم میکند ؟

بنده عرض کردم یك راننده‌ای که ازچراغ قرمز رد میشود درست مثل فراری است که یك مسلسل را فشنك گذاری کرده و یکی ازآنرا در لوله گذاشته و اگر دست باو بزنند بیست تیر شلیك میکند . پنجاه نفر کشته میشوند .

راننده سواری زن و بچه هایش را در ماشین یا در اتوبوسی ریخته وباراحتی کامل وقتی که چراغ مقابل سبز میشود میرود ارتکاب خلاف ، حرکت در جهت مخالف بانابودی این افراد روبرواست واز تقصیر این افراد بسهولت میشود صرفنظر کرد. راننده‌ای که ماشینش نقص فنی دارد و ترمزش کار نمیکند نباید پنج تومان جریمه بشود.

بنده گفتم بوق‌ها را باز نکنند، بوق باز کردن علامت توحش است. یك کشور متمدن اینکار را نمیکند؟ اداره راهنمائی و رانندگی نصف چراغها را سیاه کرده اشتباه کرده است ،به ملیت ماتوهین کرده‌است. تمام چراغ باید سفید باشد ولی برانندە میگویند آقای راننده نور ماشین را بالا نیاندازید باید هم نیندازد . عیب آنرا ما باو گفتیم، نور بالا پایان سیاهی دارد ،مادر تلویزیون ودر رادیو گفتیم به‌درو دیوار کوبیدیم .

توصیه شهبانو

چند روز پیش علیا حضرت شهبانوی ایران جلوی پاسگاه ونك شخصا رانندگی میفر مودند نگهمیدارند و به افسر راهنمائی میگویند این نورهای بالا نمیگذارد ما رانندگی کنیم ، اینها راجریمه کنید.

بعرض میرسد این ماشینهائی که روبرو ملاحظه میفرمائید علاوه بر جریمه توقیف شده‌اند.

وقتی بی بندو باری زیاد میشود، وقتی بی نظمی زیاد میشود وقتی شکایت زیاد میشود ، وقتی صدای دو میلیون جمعیت از دست راننده تاکسی بلند میشود که میگویند آقای راننده تاکسی با احتیاط وبا ترمز دست راست خودت نگهدارنه وسط خیابان ، ما نمیتوانیم تحمل کنیم. امروز دیگر دوره‌ای نیست که هر کسی خیال کند خودش زحمت میکشد .

امروز دیگر کسی نیست که به کسی فخر بفروشد که من زیادتر کار میکنم چون همه کار میکنند. ولی هیچکدام از شما هااندازه یك افسر راهنمائی کار نمیکنید.

ستوان مقدم شش صبح سرپا در حوزه ماموریت خودش ایستاده وساعت یازده شب هم در آنجا ایستاده ، سروان ازقندی هم همینطور . من تعجب میکنم بشر مگر میتواند اینقدر سر پا بایستد. حقوق این آقایان هم بیش از چهار صد و چهار صدو پنجاه و پانصد تومان نیست . بنا بر این ما کاررا از خواهش و استدعا واسترحام و تمنا و تقاضا شروع کردیم به‌جریمه رسانیدیم، جریمه در مورد یك‌عده‌ای مفید واقع نشد،به توقیف‌رسانیدیم ودلیلی هم ندارد که از این راه‌بر گردیم مگر آقایان با ما کمك کنید و تخلف نکنید.

همین پریروز در حضور آقای شهردار در دارالفنون برانندگان شرکت واحد گفتم آقایان ،این اتوبوسها مال شرکت واحد است بشما چه ،ارتباطی دارد که شما جلو بزنید و از آن دیگری مسافر زیادتری ببرید تمام شما ها مال یك شرکت ودختلتان مال یك شرکت ، اگر صد تومان بدهید بشما حرفی نمی زنند و بیست تومان هم بدهید بشما حرف نمیزنند .

اتوبوس در خیابان تنگ ایستاده و اتوبوس دوم هم عوض اینکه قدری تامل بکند و رویهمرفته پس از مدت سی ثانیه پشت‌سرآن برود این‌اتوبوس باآن هیکل شانزده‌متری خودش تمام عرض خیابان رامیگیرد و از پهلوی آندیگری رد میشود ،ما اینگونه اتوبوسها را توقیف میکنیم و شرکت آن راننده را باید اخراج کند . ما نمیتوانیم برای حفظ منافع اقلیتی اکثریتی را ندیده بگیریم ؟ اکثریت از این وضع ناراضی هستند .

آقایان خواسته های‌ماز شما بیش ازهفت وهشت مورد نیست .

وقتیکه در کوچه ای تابلو زدند و نوشتند ایست یعنی باید ایستاد وقتی چراغ قرمز است نباید ردشد. من نمیتوانم همه اینها را ندیده بگیرم ،شهرداری بمن اعتراض میکند اداره بهداری شهرداری بمن اعتراض میکند ، تمام مردم بمن اعتراض میکنند . این دیگر مربوط به‌خودتان است ما هیچ چیزی از شما نمی ـ خواهیم که دست خودتان نباشد .

توقیف موقوف میشود

ما یك چیز هائی از شما میخواهیم که هر آدم بالغ و رشید وآزادی میتواند خوب انجام بدهد ، اگر میخواهید توقیف اتومبیل نشود بنده در حضور آقای مسعودی و آقای شهردار و در حضور شورای ایمنی و بآقایان قول میدهم که از فردا ماشین‌ها را توقیف نکنم . اما بخدا وای بحالتان اگر تخلف بکنید فردا میگویم حتی یك ماشین را توقیف نکنند اما اگر نظم شهر حفظ نشود و دومرتبه آقایان خلاف بکنید دفعه بعد دستور میدهم هزار ماشین توقیف بکنند .

آقایان مردم پشت من ایستاده‌اند، مردم روی عدم رضایت از عبور و مرور همه پشت سر من ایستاده‌اند هر کاری من بکنم این مردم قبول میکنند مگر اینکه کاری براساس نفع شخصی وبضرر جامعه باشد .

مردم میخواهند صبح که از منزلشان بیرون آمدند با حد اقل هزینه سریع و مطمئن به خانه هایشان برسند . این را از بنده میخواهند ما خیابان های یك طرفه را بنفع طبقه رانندگان دو طرفه کردیم و پارکینك درست کردیم ، چرا از ما تشکر نمیکنید ؟

لاله‌زار را برای عبور شما آزاد کردیم فردوسی را برای عبور شما دو طرفه کردیم و برای رفاه شما اینقدر دچار زحمت شدیم .

پارکینك درست میکنیم برای اینکه بتوانید عبور بکنید بیمه شخص ثالث را بزحمت بتصویب میرسانیم برای اینکه آقایان راحت بشوید و اینقدر راهها بند نیاید .

اگر آقایان اینکار ها را رعایت بکنید بدون اینکه بدانید یکروز متوجه میشوید که دو برابر کار کردید وقتی راهها باز بود و وقتی سریع عبور کردید می بینید که دو برابر کار کردید و خودتان هم توجه نمیکنید که از کجاست همان جائی است که خود ما می خواهیم الان خیابان پهلوی را برایتان روشن میکنیم وتا شمیران چراغ میگذاریم وقتیکه چراغ درست شد چه نور بالا و چه نور پائین این کار ها برای رفاه شما است .

خیابانها را نرده کشی میکنیم برای چیست ،اینها برای اینست که عابر پیاده توی خیابان نیاید

امروز بعد از ظهر مادر عرض دو ساعت صد و هفتاد و دو عابر پیاده رادر اداره توقیفشان کردیم . چرا آقایان تشکر نمیکنید عابر پیاده را بنفع کی توقیف میکنیم ؟ بنفع‌عبور شما ها

مرتب خط کشی میکنیم ، آقایان این خط کشی که‌در تهران میشود از اغلب شهر های اروپا قشنگ تر است علائم خوب و تابلو های خوب برایتان میگذارند ،همه اینها بنفع شما است فقط چند چیز ما از شما میخواهیم که این مقرراتی که‌از هفت و هشت تاتجاوز نمیکند اینها را هم آقایان رعایت بفرمایند . ماراحت شماهم راحت و زن و بچه های شما را تامین میکنیم اگر رعایت نکنید اول زن وبچه‌های شما بشما ها لعنت می کنند و بعد بمن لعنت می کنند .

بیعدالتی نشده

بهر حال بنده فکر نمی کنم که بی عدالتی درباره آقایان کرده باشیم ، اگر بی عدالتی هم شده در مورد یك اقلیتی است در حدود چند نفر از آقایان رانندگان که ده هزار نفر می باشند و بنفع دو میلیون منهای ده هزار نفر ـ اصولا خواسته های ما خواسته های سنگین نیست و آقایان بی فرمائید که مارا سرچیزهای‌جزئی توقیف می کنند من فکر نمی کنم که اینطور باشد چون آنها را که توقیف می کنند سر چیزهای کلی است . ممکن است بنظر آقایان جزئی برسد ولی بنظر اداره‌راهنمائی و رانندگی کلی‌است وآقایان اگر با ماهمکاری ئید همانطور که‌درتمام جلسات گفتم این جلسات ما جلسات آموزشی‌است من خیلی خوشوقتم که از سرگرد بهروزی تعریف می کنید ، یك جلسه ایشان سخنرانی می کنند و یك جلسه آقای سرهنك نوروزی سخنرانی می کند .

بهر حال جریان باین ترتیبی است که‌خدمتتان عرض کردم ، خودم سخنرانی می کنم و سرگرد گل تپه سخنرانی می کنند .

هفته ای سه جلسه سخنرانی داریم هر جلسه اگر حداقل صد نفر نشسته باشند هفته ای سیصد نفر می شود وماهی ۱۲۰۰ نفر می شود و سالی ۱۸ هزار نفر می شود .

سالی هیجده هزار نفر متخلف را باید اداره راهنمائی ورانندگی ما برایشان صحبت بکنیم . قاعدتا اگر گوش شنوائی باشد باید خلاف از میان برود .

بخدا ما سپهبد راهم جریمه میکنیم بخدا وزیررا هم همینطور من بشما میگویم .

هفته پیش تیمسار ریاست شهربانی یك کاغذ نوشته بودند که سرکار سرهنك وثیق برای ماشین شهربانی محل معین کنید تا جریمه نکنند.

یکی از افسران ما بیست تومان ایشان راجریمه کرده بود . چند وقت پیش هم در کاخ اعلیحضرت عده‌ای مهمان بودند ، که‌اتومبیلشان رادر جای ممنوعه گذاشته بودند. سروان ازقندی جریمه تخلف را به اتومبیل مهمانهای اعلیحضرت چسبانیده بود .

بنابراین آقایان تبعیض نیست این فکر را ازکله‌مان دور کنیم . امروز کی ازکی میترسد ؟

فکر نکنید کسی‌از کسی‌میترسد هرکسی تخلف بکند مامیگیریم ، بروید از جناب آقای دکتر فرهاد بپرسید که‌درهفته گذشته چندتا برك تخلف به‌ماشین ایشان چسباندیم؟ شاید در حدود یازده‌ویا دوازده برك تخلف باتومبیل ایشان زده‌بودند .

آن رئیس دانشگاه که‌مرد محترمی است و مقامی ازنظر فضل و کمال از آن بالاتر نداریم ، آقایان تبعیض نمیگذارند، قبول بفرمائید که‌تبعیض نمیگذارند، هر متخلفی برای ما متخلف است .

ماهر روز مقدارزیادی برك تخلف به دژبان میفرستیم وهمه آنها را وصول میکنند .

پس آقایان خودمانرا ناراحت نکنیم ، خودمان را دلتنك نکنیم ، خودمان را مایوس نکنیم ، الان راننده شرکت واحد میگوید که راننده تاکسی را شماجریمه‌نمیکنید وراننده تاکسی میگوید که چرا شمارانده شرکت واحد را جریمه نمیکنید .

ماهر دو راجریمه میکنیم ، اما فقط متخلفین را .

اینست که بنده عرایض خودمرا تمام میکنم و از آقایان هم تشکر میکنم که مرا ارشادوراهنمائی می کنند و این جلسات هم بسیار خوب است واز فردا هم میگویم که ماشین هارا توقیف نکنند ولی یکهفته بعد اگر خلاف کردید تلافی هفته گذشته را هم در میآورم .!

محل فروش ـ فروشگاه شرکت سهامی فیروز ـ خیابان سعدی فروشگاه تلویزیون ایران خیابان تخت جمشید تلفن ۴۷۸۴۵ آ ـ ۳۰۳۱۲

آگهی مناقصه حمل کود شیمیائی

شرکت سهامی کارخانجات قند ایران حمل در حدود سیصد و بیست (۳۲۰ تن) کود شیمیائی را از بندر خرمشهر بکارخانجات تابعه خودبمناقصه برگذار مینماید شرایط مناقصه و صورت ریز کود ها و کارخانجات مقصد درقسمت بازرگانی شرکت واقع درخیابان ویلا کوچه خوشبین موجود است پیشنهادات تاآخر وقت اداری روز ۱۰ر۱۰ر۴۰ پذیرفته شده و درساعت ۱۰ صبح روز ۱۱ر۱۰ر۴۰ جلسه مناقصه افتتاح خواهد شد .

شرکت در مناقصه بمنزله قبول کلیه شرایط مناقصه خواهد بود .

۱ ـ ۲ آ ـ ۳۰۱۱۶

مناقصه تعمیرات انبار فرودگاه

حسابداری حساب عملیات مخصوص پروژه ۵ اداره کل هواپیمائی کشور تعمیرات اساسی سقف انبار خود را درفرودگاه قدیم مهرآباد به مناقصه واگذار مینماید .

داوطلبانیکه مایلند در مناقصه شرکت نمایند بایستی پس از بازدید از انبار پیشنهادات خود راباداره حسابداری حساب عملیات مخصوص پروژه ۵ در فرودگاه جدید مهرآباد تسلیم نمایند داوطلبان موظفند که طبق دستورات صادره تعمیرات سقف را بنحو احسن انجام داده.

داوطلبان باید معادل ۳٪ کل کار بعنوان سپرده درصندوق پروژه ۵ حساب عملیات مخصوص اداره کل هواپیمائی کشوری گذارده تاچنانچه پس ازامضای قرارداد متعهد از انجام کار خودداری نماید سپرده رابه نفع حساب عملیات مخصوص ضبط گردد .

داوطلبان باید پیشنهادات خود را منتهی تا ۴۰ر۹ر۲۰ بدفتر حسابداری حساب عملیات مخصوص پروژه ۵ تسلیم نمایند پیشنهادات ساعت ۱۱ صبح روز پنجشنبه ۴۰ر۹ر۲۳ بازوقرائت خواهدشد اداره در رد یاقبول هریك از پیشنهادات مجاز است .

۱ ـ ۳ رئیس اداره کل هواپیمائی کشوری وپروژه ۵ هوشنك اربابی

قابل توجه ـ گرمابه داران ـ نانوائیها و قنادیها پارتی جدید وارد شد

مژده بکارخانجات برق

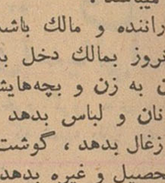

مقره فشار قوی ۶ر۰۰۰ ولتی

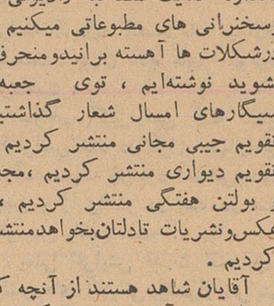

مقره فشار قوی ۱۰ر۰۰۰ ولتی

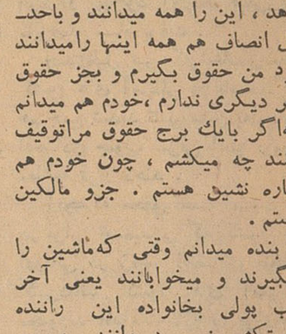

مقره چرخی کوچك و بزرك

همه نوع مقره‌جات چینی فشار قوی بتازگی واردشد
شرکت برادران ساسانی ـ خیابان ناصرخسرو ـ تلفن ۵۰۰۰۷

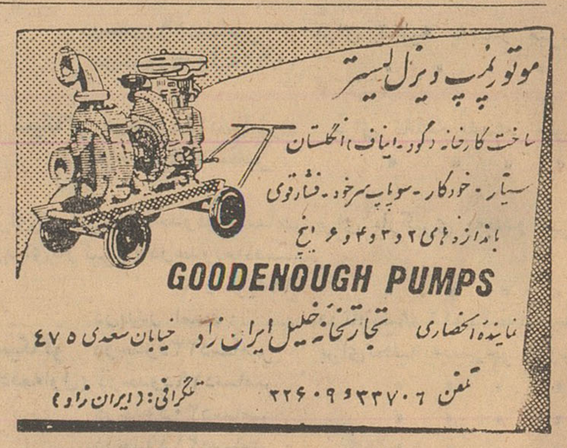

آ ـ ۳۰۴۰۰

۲ تومان به ۱۰۰ هزار تومان

جلوگیری از سقوط صنعت فرش

هر ملتی در دنیا بعلت مقتضیات جغرافیائی کشورش ، یا شرایط خاص نژادی ، اغلب در تولید یك کالای کشاورزی یا ساختن یك قسمت از محصولات صنعتی ورزیدگی بیشتری پیدا می کند .

کشورهائی را می شناسیم که یك مملکت کشاورزی هستند و فرضا تولید کننده عمده قهوه یا شکرو یا پنبه می باشند . یعنی این کالاها در آن کشور ها روی شرایط طبیعی و سابقه تاریخی بیشتر تولید می شود و در اقتصاد مملکت نقش عمده دارد .

کشورهائی هم هستند که در یك رشته از صنعت بیشتر پیشرفت کرده اند و از این حیث معروفیت جهانی دارند .

در هر حال در هرکشور آنچیزی که در اقتصاد مملکت نقش اساسی دارد همیشه مورد توجه است و برای توسعه و پیشرفت آن از هیچ کوششی فرو گذار نمی شود . چون با پیشرفت اقتصادی مملکت بستگی کامل دارد .

صنعت فرش ، اگر بتوانیم اسم آنرا «صنعت» بگذاریم چیزی است که قرن ها در این مملکت سابقه دارد . باادعای شرکت فرش، هم اکنون بیش از نیم میلیون نفر از مردم این مملکت ، دارند عمرخودرا بپای آن میریزند . صادرات فرش ، قسمت عمده صادرات بدون نفت این مملکت را تشکیل میدهد . و اگر این ادعا درست باشد ، ما یکی از بزرگترین صادرکنندگان فرش دستباف به جهان هستیم . فرش دستباف ایران در خارج طرفداران زیاد دارد چون خارجیان میدانندکه این فرش با انگشتان هنرمند روستائیان ایرانی بافته شده و قبل از آنکه یك محصول صنعتی باشد یك اثر هنری است . خوب ، ظاهر قضیه بسیار خوب است وما می توانیم افتخار کنیم که در کشور ما چنین هنرمندان ارزنده ای وجود دارد و ما صادر کننده این محصول هنری به جهان هستیم .

اما متاسفانه باطن مسئله غیر از این است . آنان که با فرش وفرشبافی و فرشبافان و صادرات فرش آشنائی دارند خوب میدانندکه چه وضع تاثرانگیز و رقت باری به صنعت فرش و مردم آن روی آورده است .

کارگران فرش باف در بدترین شرایط کار و ابتدائی ترین وضع زندگی قرار دارند . فرش هائی که بافته می شود دیگر آن زیبائی نقشه و طرح و رنك آمیزی قشنك و بافت عالی را ندارد . بازار های فروش فرش دستباف ایران در اروپا و حتی امریکا و کشور های دیگر بتدریج از دست میرود و از بازار فروش جدیدی هم خبری نیست .

در وضع فعلی هم هیچ دستگاه موظف ، یا حداقل موثر و مقتدری وجود ندارد تا بحال صنعتی که با زندگی میلیون ها نفر بستگی دارد و یك رقم عمده صادرات کشوراست فکری بکند .

ظاهرا ، در گذشته اینکار بر عهده شرکت سهامی فرش ایران که متعلق بدولت است بوده ولی تا آنجا که ما اطلاع داریم ، آنچه در گذشته برای حفظ موجودیت صنعت فرشبافی و صادرات آن شده از کمیسیون بازی و تهیه گزارش تجاوز نکرده است .

بخاطر داریم که چند سال پیش نیز موضوع فرش مورد توجه دولت قرار گرفت . کمیسیون ها تشکیل شد . گزارش ها تهیه و پیشنهاد ها ارائه گردید ولی همه آنها داخل پوشه ها گذاشته شده و بایگانی شد .

شرکت فرش ایران چون «شرکت» بود خیال کرد فقط کارش اداره کردن چند کارگاه فرشبافی و «فرش فروشی» در خیابان فردوسی است . بنابراین بهمین کار اکتفا کرد ، دستگاه دیگری هم نبود که واقعا فکری بحال صنعت فرش مملکت بکند .

نتیجه این بی توجهی ها این شده که این هنر یا صنعت باستانی بجای آنکه روزبروز پابپای پیشرفت بشر جلو رفته باشد روبه قهقرا است و هرروز که میگذرد ، یك قدم به عقب بر میدارد . در حالیکه جلوگیری از سیر قهقرائی و حتی پیشرفت این صنعت بخوبی امکان دارد و می توان آنرا دوباره بصورت یك صنعت زنده در آورد . فقط علاقمندی و دلسوزی می خواهد .

این بحث ادامه دارد

نیم میلیون کارگران فرشباف وضع رضایتبخشی ندارند

شرکت فرش تصمیم گرفته نوع رنك مصرفی کارگاههای فرشبافی را یکنواخت کند

یك مقام شرکت فرش ایران امروز بخبرنگار ما گفت « شرکت فرش برای نظارت و یکنواخت کردن نوع رنك مصرفی کارگاههای فرش بافی سراسر کشور تصمیم گرفته است با ایجاد یك دستگاه «اکستراکسیون» رنگهای مختلف را با «دز» معینی ساخته ودر اختیار کارگاهها بگذارد .

مقام مزبور افزود در حال حاضر در هر ناحیه کشور و بلکه در هر کارگاهی رنك مخصوصی بکار برده می شود مثلا در اصفهان از پوست خربزه رنك زرد می گیرند و درشمال هم همین کاررامیکنند امابدیهی است که رنك زرد پوست خربزه اصفهان ، با رنك زرد از پوست خربزه نواحی شمال یکی نیست .

بهمین دلیل فرشها اغلب دارای رنگهای مختلف است واین خود از ارزش آن میکاهد .

علاوه بر این رنگهائی که بوسیله دستگاه اکستراکسیون عرضه شود ثابت و قابل اطمینان است ضمنا می تواند از نظر دقت و زحمت کمك موثری برای کارگاه ها باشد مقام مزبور گفت «بموازات این اقدامات که در بهبود فرش باید انجام شود ، اقدامات وسیعی نیز باید در بهبود وضع کارگران صنعت فرش ایران که در حال حاضر نزدیك نیم میلیون نفر می باشند صورت بگیرد . زیرا این عده در بدترین شرایط زندگی می کنند و هر روز که کار دیگری بدست آورند فرش بافی را رها می سازند . حدود یك میلیون متر می باشد که دو ونیم تا سه درصد آن بوسیله شرکت فرش محصول سالیانه فرش در ایران در تولید می شود .

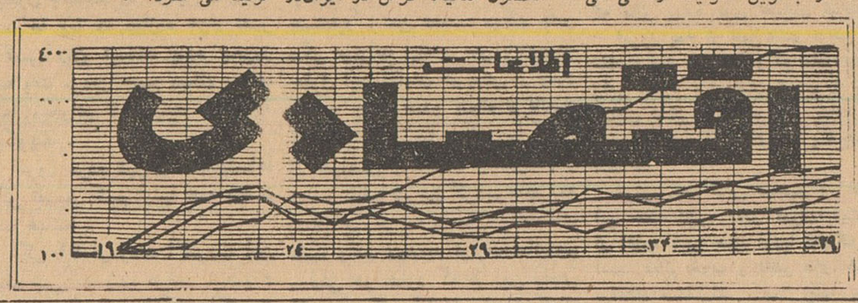

تدوین قانون جدید

اصلاحات ارضی تقریبا بپایان رسیده

امروز آقای دکتر ارسنجانی وزیر کشاورزی بخبرنگار ما گفت تهیه قانون اصلاحات ارضی تقریبا بپایان رسیده و اجرای آن پس از تصویب بلافاصله آغاز خواهدشد.

خبرنگار ما اضافه میکند قانون جدید اصلاحات ارضی ابتدا در جاهائی اجرا خواهد شد که قبلا شرکت‌های تعاونی روستائی تشکیل شده باشد وفعلا جائی که بیش تر از همه جا مورد نظر است مراغه و اطراف آن میباشد .

بقرار اطلاعی که از وزارت کشاورزی کسب شده عده‌ای از مالکین جنوب اطلاع داده‌اند که حاضرند املاك آنها طبق قانون اصلاحات ارضی تقسیم شود وآنها خود دراین‌زمینه باوزارت کشاورزی همکاری نمایند.

۳۰۴۵۹۱
تلفن مستقیم سرویس اقتصادی

شرکت ها

*شرکت سهامی تجارتی «افشین‌فر» برای خرید وفروش لوازم‌التحریر و آلات و ادوات مهندسی و نقشه برداری وقبول سفارشات چاپی و فروش ماشین های چاپ و هرگونه معاملات بازرگانی دیگر با سرمایه چهار میلیون ریال بمدیریت آقایان جهانگیر بخشی و عزت الله بخشیان و نصرت‌الله بخشیان و عنایت الله بخشیان تشکیل گردید .

*سرمایه شرکت سهامی فلاحتی مزدیسنیان «اهواز ازسه میلیون و پانصد هزار ریال به هفت میلیون ریال افزایش یافت و در نام آن کلمه « فلاحتی »به «کشاورزی» تغییر پیدا کرد .

* سرمایه شرکت سهامی بیمارستان پارس از مبلغ ده میلیون ریال به یازده میلیون و دویست هزار ریال افزایش پیدا کرد .

از: لوموند چاپ پاریس

ایجاد بازار مشترك آسیائی

یکی ازاقدامات لازم برای حفظ اقتصاد کشورهای آسیائی است

بین کشورهای کم‌رشد اقتصادی توجه به برنامه روز بروز بیشتر مشاهده میشود .

کشور های کم رشد برای از بین بردن فقر و وابستگی اقتصادی روزبروز اقتصاد رها شده را بدور افکنده و اقتصاد خود را «طبق - برنامه» میسازند .

در این مورد کنفرانس اقتصادی که چندی قبل تحت نظر سازمان ملل متحد در دهلی جدید تشکیل گردید حائز کمال اهمیت است .

در این کنفرانس بیش ازیکصد نفر کارشناس اقتصادی از نوزده کشور آسیائی شرکت کردند ، نمایندگان امریکا، هلند ، فرانسه، انگلستان و شوروی نیز بعنوان ناظر در این کنفرانس آسیائی شرکت نمودند .

علی رغم عدم شرکت چین - کمونیست ، این کنفرانس در «طبق برنامه کردن» اقتصاد یك میلیارد جمعیت جهان قدم های موثری برداشت .

بموجب گزارشی که تسلیم کنفرانس شد در طول دهسال اخیر درآمد سرانه هر فرد آسیائی (بدون چین و ژاپن) دو در صد در سال افزایش یافته است .

یعنی افزایش قدرت اقتصادی کشورهای آسیائی بیشتراز افزایش جمعیت آنها بوده است .

دراین آمار پیش بینی شده‌است که در طول سال های آینده درآمد سرانه کشور های آسیائی سالیانه یك‌تا ۳ در صد افزایش خواهدیافت (ژاپن‌تا سال ۱۹۷۰ بر درآمدسرانه خود ۶ر۳ در صد میافزاید .)

شرکت کنندگان در کنفرانس دهلی جدید برای آنکه مشکلاتی راکه کشور های آسیائی برای افزایش در آمد سرانه خود درپیش دارند مرتفع کنند تنها راه «اقتصاد طبق برنامه» را پیشنهاد کردند .

پس از آنکه انگلستان اعلام نمودعضوبازار مشترك اروپائی خواهد شد بسیاری از کشور های آسیائی که اکثر عضو کمنولث هستند دچار نگرانی شدیدی شدند و باین فکر افتادند که کشور های آسیائی برای نجات ازجدائی اقتصادی لازم است بسهم خود گروه های محلی بوجود آورند که شبیه بازار مشترك اروپا باشد .

اولین کشور هائی که هسته این بازار را بوجود آوردند فیلی پین مالزی و سیام بودند .

چندی قبل نیز کارشناسان بعضی کشور های آسیائی در بانکوك گرد هم جمع شدند تا پیوستن به اتحادیه اقتصادی جنوب شرقی آسیا رامورد مطالعه قرار دهند .

آنچه که محقق است اینست که در برابر تصمیماتی که کشور های اروپائی در زمینه اقتصادی اتخاذ کرده‌اند کشور های آسیائی مجبورند اقدامات لازم را برای حفظ اقتصاد خود بعمل آورند که اولین قدم طبق برنامه کردن اقتصاد ملی و سپس ایجاد بازار مشترك آسیائی است .

ازدست متنفذین محلی

زارعین بوزیر کشاورزی شکایت کردند

نمیگذارند کشاورزان ازچاهی که خود حفر کرده‌اند بهره برداری کنند

دیروز عده‌ای از زارعین نعیم‌آباد یزد بنمایندگی از طرف چندین هزار نفر زارعین آن قریه به تهران آمده بودند تا در مورد بستن چاه عمیق شرکت تعاونی قریه خود به آقای دکتر ارسنجانی وزیر کشاورزی شکایت کنند .

نماینده زارعین بخبرنگار ما گفت مابا هزار زحمت پولی تهیه وشرکت تعاونی تهیه آب تشکیل دادیم وچاه حفر کردیم حالا عده‌ای از متنفذین محلی آمده‌اند باین عنوان که چاه درحریم قنات است سر آنرا مسدود کرده و هست و نیست ما را درمعرض فنا قرار داده‌اند .

آقای دکتر ارسنجانی وزیر - کشاورزی در این زمینه بخبرنگارما گفت من دستور داده‌ام بنگاه آبیاری دراین مورد تحقیق کند تا معلوم شود آیا این عده حق دارند یا نه والبته برای حل مشکل آنها فکری خواهد شد .

آقای دکتر ارسنجانی بعد گفت برای تعیین حریم قنات طرح قانونی در دست تهیه است که بموجب آن معلوم شود چاه عمیق در چه فاصله‌ای از مجرای قنات و چاه آب ده آن باید حفر شود .

و اگر چاه عمیق در نزدیکی قنات حفر شده چه اندازه باید از آن آب کشید که به آب بر قنات زیان وارد نسازد .

درمورد طرحهائی که برای آنها تقاضای وام شده

صندوق وامهای عمرانی امریکا

ازسازمان برنامه توضیح خواست

امروز اطلاع حاصل شد که صندوق وامهای عمرانی آمریکا ضمن تلگرافی که بسازمان برنامه ارسال داشته است در خواست نموده که اطلاعات و خصوصیات بیشتری پیرامون برنامه‌هائیکه به عنوان آنها تقاضای وام شده است به دفتر مرکزی صندوق گزارش داده شود.

یك مقام سازمان برنامه در این باره اظهار داشت چون برای انجام وتکمیل طرح‌های برنامه عمرانی دوم احتیاج به بودجه کافی داریم لذا سعی خواهیم کرد که حداکثر تا هفته آینده اطلاعات و مشخصات لازم را در باره طرح‌ها به صندوق وامهای عمرانی آمریکا ارسال داریم.

سازمان برنامه از بابت انجام کارهای جاده‌سازی کشور که هزینه آنها از بودجه سازمان برنامه پرداخت شده تقاضای وام کرده است .

وام صندوق وامهای عمرانی آمریکا در حدود بیست میلیون دلار میباشد و بمصرف تکمیل طرح‌های در جریان برنامه دوم خواهد رسید احتمال داده میشود با ارسال اطلاعات مورد نیاز صندوق وامهای عمرانی امریکا و تصویب آنها هر چه زودتر ترتیب استفاده از وام مزبور داده شود و سازمان برنامه بتواند یك قسمت عمده ازاحتیاجات مالی خود را بر طرف نماید.

قماش داخلی، بازار قماش را دردست گرفته است

قماش روسی که بزرگترین رقیب قماش داخلی بود بازارخودرا از دست داده

بازار قماش نخی باوجود وضع بهتری که نسبت به قماش ابریشمی وفاستونی دارد معهذا دوران پر فعالیت پائیزی خودرا پشت سر گذارده و کم کم روبرکود است و این رکود تا اواسط بهمن ادامه دارد ودر آن موقع دوباره بعلت فصل مصرف ایام عید رونق پیدا میکند در حال حاضر بازار قماش نخی تقریبا دربست در اختیار کارخانجات داخلی است. حتی قماش روسی که رقیب سختی برای قماش داخلی محسوب میشد از بازار بیرون رفته است.

در سال جاری باوجود بحران اقتصادی وضع قماش داخلی نسبت بدیگر کالاهای تولیدی داخلی بهتر است. اولین کمك عملی دولت باین رشته ازصنایع بوده زیرا این رشته از صنایع علاوه بر آنکه بزرگترین رشته تولیدی داخلی است .

بیش از رشته‌های دیگر بارقابت دولت مواجه بوده‌اند. بسیاری از تقاضاهای صاحبان صنایع نساجی تقریبا برآورده شده ولی هنوز یك قسمت مهم آن که تقویم وارزیابی و قیمت گذاری قماش نخی دولتی است باقی میباشد.

نکته مهم دیگر عدم استفاده صاحبان صنایع از اعتباراتی است که بانك ملی برای خرید پنبه معلوم کرده است . استفاده ازاین اعتبارات مشکلاتی داشته که نتیجه آن عدم استفاده ازآن شده است.

قیمت قماش در سال جاری تغییری نکرده و نوسان قیمت روی قماش نخی بسیار کم و محدود بوده‌است. اما قماش نخی خارجی که کمبودش در بازار وجود داشته ترقی کرده است.

یکی ازعلل عدم ترقی زیادی زمینه قماش نخی است و تا وقتی تولید داخلی اضافه بر مصرف می‌باشد قیمت همیشه در حداقل ثابت باقی خواهد ماند.

مزایده و مناقصه

*شهرداری اردبیل اسفالت ریزی وجدولسازی خیابانهای شهر تا ۳۰ر۹ر۱۳۴۰

*اداره سیلوی تهران عمل تخلیه واردات غلات سیلو از کامیون وواگن وبارگیری کالاهای صادراتی را با کیسه وسردوزی گونیها تا ۲۲ر۹ر۱۳۴۰

آگهی دعوت در جلسه فوق‌العاده همگانی

از صاحبان سهام شرکت سهامی آبعدنی ایران خواهشمنداست برای شرکت در جلسه فوق‌العاده همگانی که در تاریخ یکشنبه سوم دیماه ۱۳۴۰ ساعت ۵ بعداز ظهر در محل شرکت محوطه پمپ بنزین تهران نو منعقد است حضور بهمرسانند .

دستور جلسه

تجدید انتخاب هیئت مدیره
انتخاب بازرس
بحث در امور آب البرز
تقلیل سرمایه

شرکت سهامی آب معدنی ایران
آ ـ ۲۲۴۲۹

آگهی مناقصه شماره ۲۲

نیروی هوائی ۱۵ قلم وسائل چوبی مورد نیاز را از طریق مناقصه خریداری مینماید .

صورت مشخصات وسائل منظور و همچنین برگ شرائط شرکت درمناقصه در دفتر دایره تدارکات ماتریل ستاد فرماندهی نیرو (خیابان آیزنهاور - چهار راه بیمارستان) موجود و برایگان دراختیار داوطلبین گذارده میشود .

داوطلبین شرکت در مناقصه باید پیشنهادات خود را حداکثر تا ساعت ۹ صبح روز یکشنبه ۳ر۱۰ر۴۰ بدفتر تدارکات ماتریل تسلیم و رسید اخذ نمایند .

پیشنهادات واصله ساعت ۱۰ صبح همان روز در حضور کمیسیون متشکله باز وطبق مفاد مندرجه در برگ شرائط مورد رسیدگی واقع ودر هر صورت نیروی هوائی حق قبول یارد یك یا کلیه پیشنهادات رابرای خود محفوظ میدارد .

آ ـ ۳۰۳۵۶ نیروی هوائی

آگهی شهرداری تهران

بدینوسیله باستحضار کلیه مالکین و مسئولین مربوطه که پروانه ایجاد ساختمانی مشرف بر معبر و یا میدان تحصیل نموده‌اند میرساند.

که باید دستورات مندرج در پروانه را رعایت نموده واز اشغال خیابان بطور کلی خودداری و فقط آن قسمت از پیاده رو راکه درپروانه تصریح شده مجاز باشغال میباشد مشروط برآنکه حصار مناسبی طبق موافقت شهرداری ایجاد نمایند و پس از اتمام بناحصار رابرداشته ومحل رابصورت اساسی در آورند .

ریختن مصالح درخیابانها ـ میادین و پیاده رو کماکان ممنوع بوده ومتخلفین تحت تعقیب قانونی قرار خواهند گرفت

آ ـ ۳۰۳۷۲ شهردار تهران

با استفاده از بدنه فلزی ساختمان پلاسکو در اسلامبول

بزرگترین و بلند ترین محل برای تابلو های تبلیغاتی با شرایط مناسب باجاره واگذار میشود .

به ساختمان آلومینیوم ـ خیابان شاه ـ طبقه سوم و یا تلفونهای ۶۶۴۰۶ و ۴۰۷۰۵ و ۴۰۶۹۰ با آقای پیروز تماس بگیرید

آ ـ ۳۰۲۶۶ ۱ ـ ۵

شن و ماسه شسته

طبق اصول فنی
خلیج مرکزی خیابان ثبت شماره ۹
تلفن ۳۲۲۹۵ - ۳۰۴۳۷۴

STRICK & ELLERMAN LINE

خط کشتیرانی استریك والرمن

حالت کشتیهای استریك والرمن در بنادر ایران ـ در تاریخ ۱۰ر۱۲ر۱۹۶۱

نام بندر نام کشتی تاریخ ورود تقریبی تاریخ پهلو گرفتن

بوشهر	باردستان	درحدود ۱۹ دسامبر	برای تخلیه به بندر میرسد
	چشیر	درحدود ۹ ژوئیه ۱۹۶۲	» » » »
بندرشاهپور	سیتی اف شیکاگو	درحدود ۱۸ دسامبر	برای تخلیه به بندر میرسد
	کراجستان	درحدود ۱۴ دسامبر	» » » »
خرمشهر	رجستان (برای بارگیری)	درحدود ماه دسامبر	برای بارگیری به بندر میرسد
	کراجستان (برای بارگیری)	درحدود ماه دسامبر یا ژانویه ۶۲	
	تانگستان	دربندر است	در تاریخ ۸ر۱۲ر۶۱ به بندر رسیده
	سیتی اف شیکاگو	درحدود ۲۳ دسامبر	برای تخلیه به بندر خواهد رسید
	کراجستان (دفعه اول)	درحدود ۱۹ دسامبر	» » » »
	خوزستان	درحدود ۲۰ دسامبر	» » » »
	رجستان	درحدود ۲۱ دسامبر	» » » »
	کراجستان (دفعه دوم)	درحدود ۲۸ دسامبر	» » » »
	باردستان	درحدود ۲ ژانویه ۱۹۶۲	» » » »
	چشیر	درحدود ۲ ژانویه ۱۹۶۲	» » » »
	سربستان	درحدود ۳ ژانویه ۱۹۶۲	» » » »

برای سایر مشخصات به آدرس زیر مراجعه فرمائید :

فرانك س استریك وشرکاء (بصره) محدود

تهران ـ خیابان فردوسی شماره ۷۵ و ۷۷ تلفن شماره ۴۵۳۵۷ و ۴۰۴۱۹
خرمشهر ـ صندوق پستی شماره ۲ تلفن شماره ۲۸۴۶

آ ـ ۳۰۳۵۸

کشتیرانی میتسوئی لاین MITSUI LINE

کشتی آزوماسان مارو M/S "AZUMASAN MARU"

در تاریخ ۲۱ آذر ماه در خرمشهر پهلوگرفته و در ضمن تخلیه برای بنادر ذیل بار گیری خواهد نمود .

سنگاپور ـ هونك كونك ـ كوبه ـ اوساكا ـ ناگویا ـ یوكو هاما

ضمنا با ترانشیپ برای بنادر ذیل بار صادراتی قبول خواهد نمود

كولومبو ـ سانفرانسیسكو ـ لوس آنجلس و بنادر مهم استرالیا

برای کسب اطلاعات بیشتر و تامین جابنمایندگی کل در ایران

شرکت سهامی لوانت اکسپرس ترانسپورت (ایران)

خیابان سعدی کاشی ۴۴۷ تلفنهای ۳۰۵۳۱۳ ـ ۳۰۵۳۱۴ ـ ۳۰۵۳۰۵ ـ ۳۹۰۵۸ و یا بشعبات این شرکت درخرمشهر و تبریز مراجعه فرمائید

آ ـ ۳۰۲۹۰

همه در انتظار هنرنمائیهای کشتی گیران کچ

پنجشنبه ۲۳ آذر جمعه ۲۴ آذر

ویگن بهترین ترانه‌های خودرا بافتخارقهرمانان سر میدهد

حبیبی قهرمان کشتی آزاد جهان وقنبرزاده برای مبارزه آماده شده‌اند

شب اول مسابقه ۴۰ کشتی گیر کچ باهم مبارزه میکنند

از دیروز نام نویسی کشتی گیران «کچ» در باشگاه تهران جوان آغاز شدوبطوریکه کمیته اجرائیه مسابقات کشتی کچ اطلاع میدهد احتمال می رود با استقبالی که هم اکنون از طرف کشتی گیران بعمل آمده هر شب حداقل ۲۰ جفت کشتی گیر کچ روی صحنه مبارزات پرشوری انجام دهند .

فروش بلیط

استقبال مردم از خرید بلیط مسابقات کشتی کچ جالب توجه بوده است عده‌ای از خریداران بلیط اظهار میدارند که آیا واقعا کشتی کچ درایران نیز نظیر صحنه‌های مسابقات کشتی کچ جهان را دارد یاخیر ؟ عکسی که در این صفحه چاپ شده تصور میرود گوشه‌ای ازمسابقات آینده را روشن کند .

اقدامات لازم

برای اینکه این مسابقه از هر حیث جالب باشداز هم اکنون یك کمیته داوری در اطراف شرکت کنندگان در مسابقه تحقیق میکندو فقط بکسانی اجازه شرکت درمسابقه داده خواهد شد که از هر حیث به خصوص از نظر جسمی و قدرت بدنی آمادگی کامل داشته باشندو اقدامات لازم بعمل آمده است که حادثه سوئی رخ ندهد .

ویگن قبول کرد

امروز اطلاع حاصل شد که آقای ویگن خواننده معروف جاز نیز در برنامه دو شب مسابقات شرکت می کند و بافتخار برندگان شنل سیاه وکمربند زرین بهترین ترانه‌های خود را اجرا میکند .

سفر بهر نقطه

صبح امروز شرکت مسافر بری میهن تور اعلام کرد که شش بلیط مسافرت بهر نقطه ایران را برای برندگان مسابقه کشتی کچ «رزرو» کرده است

حبیبی چه گفت

حبیبی کشتی گیر معروف ومحبوب ایران دیروز اظهار داشت که من همچنان در تصمیم خود باقی هستم و هر کشتی گیر کچ میتواندبامن دست و پنجه نرم کند .

قنبرزاده که مدعی مبارزه با حبیبی است امروز گفت منهم خود رابرای یك مبارزه سخت آماده کرده‌ام .

فردادوچرخه‌سواران ۵۰ کیلو متر رکاب میزنند

ساعت ۱۰صبح فردا مسابقه دوچرخه سواری ۵۰کیلو متر استقامت از میدان ۲۴اسفند در جاده کرج به کیلو متر ۲۵ برگشت تهران زیرنظر فدراسیون دوچرخه سواری کشورانجام می گردد دوچرخه قهرمانان باید کورسی‌و تا نفر ششم چایزه میگیرند.

دانشجوی ممتاز ایرانی

چندی قبل نوشتیم که آقای فیروزبهرام پوردانشجوی‌ایرانی‌مقیم آمریکا باتفاق یك هیئت سه‌نفری بحضور پرزیدنت کندی پذیرفته شده‌است و بعنوان یك دانشجوی برجسته مورد تشویق و تقدیرقرار گرفت .

فیروزبهرام‌پور دانشجوی دوره دکتری رشته‌علوم‌دانشگاه‌واشنگتن می‌باشد .

وی پنجسال است که به‌آمریکا رفته و از ارزدولتی استفاده میکند.

وی دوسال دیگر در آمریکا خواهد بود و پس ازاتمام‌تحصیلاتش بایران برمیگردد فیروزبهرام‌پور تاکنون تمام نمراتش عالی بوده است .

ضمنا آقای مهندس اردشیرزاهدی سفیر کبیر ایران ضمن‌نامه‌ای از وی تشویق نموده‌است .

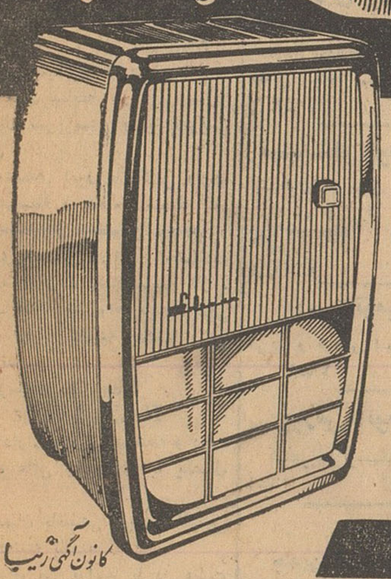

..با بخاری کلمن

داغ بدل یخ بگذارید !

گرمای بخاری کلمن کانون خانوادگی شما را گرمتر میکند

Coleman

کانون آگهی زیبا

برای ملاحظه انواع مدلهای بخاری کلمن

بنمایشگاه کلمن : خیابان سعدی جنوبی-ساختمان تقی نیا تلفن ۳۰۲۲۲۳ وفروشگاه های معتبر تهران‌و شهرستانها مراجعه فرمائید . آ-۳۰۳۱۰

توزیع جوائز قهرمانان وزنه برداری درباشگاه جعفری

آقای نفیسی معاون شهرداری تهران بر دوش قهرمانان باستانی باشگاه جعفری

بعدازظهروز پنجشنبه مجلس جشنی درباشگاه ورزشی جعفری‌برپا بود دراین جشن آقای نفیسی معاون شهرداری ،روساءوکارمندان‌وزارت پست وتلگراف و تلفن و مستشاران خارجی مقیم ایران ، روزنامه‌نگاران وبانوانشان حضور داشتند .

ابتدا ورزش باستانی باشرکت قهرمانان وپیش‌کسوتان انجام‌گردید سپس آقای شعبان جعفری ضمن عرض خیرمقدم مطالبی پیرامون‌ورزش باستانی اظهار داشت .

در خاتمه جوائز قهرمانان وزنه‌برداری را توزیع نمود ضمنا یك بشقاب زیبامزین بتمثال مولای متقیان به آقای نفیسی هدیه نمود پس از توزیع جوائز مدعوین از کلیه قسمتهای باشگاه بازدید نمودند ودر ساعت هفت‌ونیم باشگاه را ترك نمودند.

ازشمار دو چشم یك تن‌کم
ازشمار خردهزاران بیش

مرك استاد

سحرگاه شانزدهم آذر ، دکتر محمود سیاسی آرامش‌جاویدان یافت .صبح درسوك او ابرها گریه کردند . دلها اندوهگین‌شد و چشمها اشکبار .

محضر درس او محفل محبت بود ـ سالها در مقام استادی بدانشجویان دندانپزشکی درس میداد. درس صفا و محبت ،علاوه برآنچه از فن وحرفه خود بشاگردان می‌آموخت .

دندانپزشکی نوین درایران عمده پیشرفت‌های خودرا مرهون اوست .پنج‌سال ریاست دانشکده دندانپزشکی را بعهده داشت و سالها برسندیکای دندانپزشکان ایران ریاست میکرد . در فن خود که بحق‌در آن دانشمند ارزنده‌ای بشمار می‌آمد کتابهانوشت و رساله‌ها تدوین کرد .

پنجاه و هشت سال زندگی کرد ـ «طول عمر» نداشت اما چون «شیخ‌الرئیس» عمرش « عریض » بود . دراین مدت آنچنان باصداقت خدمت کرد که از دیگران درصدسال نیز چنین خدمتی برنمی‌آمد .

او درنهایت سادگی ، بایك زندگانی درویشی دنیارا بدنیا دوستان واگذاشت ورفت ، این یقین برای همه باقی ماند که «سیاسی» مرد علم بود .

دانشگاه را ماجراهای زیادی مشغول کرد ـ اما درهمه‌حال، سیاسی از دانشجویان جدانشد . بعد از کلاس درس ، مدتها در کلاس ،بیرون در وروی‌پله‌ها درمیان دانشجویان میماند و باآنها صحبت میکرد . هرگز دانشجو بین خود و او فاصله‌ای ندید.او مردی دانشمند ،استادی تمام عیار و بالاتر از همه ، انسانی بافضیلت و شریف بود مرگش برای دانشگاه و بخصوص دانشجویان دندانپزشکی اندوهی بزرك است . یاد «سیاسی» برای ابد در خاطرها خواهد درخشید و حق‌شناسی شایسته شاگردان او پاداش ناچیزی برای یك عمر خدمت ومحبت اوخواهد بود . روانش شادباد که باافتخار زندگی کرد و شریف مرد.درهای بهشت بحق ،بروی او گشاده‌خواهد بود .

آگهی تجدید مناقصه خرید دارو

پیرو آگهی شماره ۸۷۰۱ـ۸ر۳۰ـ۴۰

بنگاه کل داروئی ایران چهل وپنج قلم دارو های مورد نیاز خود راکه قسمتی از آن بوسیله کارخانه های‌داروسازی داخلی تهیه میشود ازطریق مناقصه باشرایط زیر خریداری مینماید .

۱ـ پیشنهاد دهندگان بایستی با مراجعه‌قبلی باداره خرید داخلی بنگاه برك مشخصات داروهای لازمه را دریافت وبااطلاع کامل از کمیت و کیفیت آن پیشنهادات خود را که ذیل آنهاامضاء ودرپاکت سربسته لاك ومهر شده تاآخر وقت‌اداری روزچهار شنبه ۲۹ آذرماه جاری بدفتر بنگاه (واقع درخیابان نادری جنب هتل نادری) تسلیم و رسید دریافت‌دارند

۲ـ هریك از پیشنهاد دهندگان‌بایستی ۵درصد بهای داروهای پیشنهادی خود رانقدا بصندوق بنگاه تودیع و قبض رسید آنرا ضمیمه پیشنهاد نمایند پیشنهاد دهندگان میتوانند بجای سپرده نقدی‌تضمین بانگی گرفته و پیوست پیشنهاد تسلیم دارند .ضمنا چون بعضی‌از نمایندگان مطالباتی‌از بنگاه دارندکه ممکن است برای سپردن ودیعه از آن محل استفاده نمایند در اینصورت فروشندگان مشمول بایستی قبلا از اداره حسابداری بنگاه درخواست نمایندمعادل ۵درصد ودیعه پیشنهادی را از آن محل برداشت و بحساب ودیعه منظور دارد . البته شماره برك‌بستانکار بجای قبض رسمی تلقی خواهد شد .

۳ـ به پیشنهاداتی که بر خلاف برك مشخصات یافاقد سپرده یا اعلامیه بانکی یاشماره برك بستانکار ویامشروط و مبهم باشد ویابعد ازانقضاء مدت برسد ترتیب اثر داده نخواهد شد .

۴ـ بنگاه داروئی مجاز خواهد بود مقدارداروهای مورد مناقصه را تا ۲۵درصد کسر یا اضافه نماید .

۵ـ مالیات وعوارض وسایر هزینه‌های متعلقه بعهده برندگان مناقصه خواهد بود .

۶ـ پیشنهادات واصله در ساعت ۹ صبح روز پنجشنبه آذرماه ۴۰ در حضور کمیسیون مناقصه که در دفتر هیئت مدیره بنگاه تشکیل میشود بازوقرائت خواهد شد .

حضور پیشنهاد دهندگان در جلسه مناقصه‌آزاد وبنگاه داروئی در رد یاقبول یك‌یاکلیه پیشنهادات مختار است .

۱ـ۲ آ-۳۰۳۳۶ بنگاه کل داروئی‌ایران

آگهی فروش محصولات شیمیائی

سازمان آب تهران محصولات فرعی واضافی کارخانه شیمیائی‌سازمان راکه در نوع خود از هر حیث از فرآورده‌های داخلی مرغوبتر میباشد تحویل کارخانه‌شیمیائی سازمان واقع در بولوار الیزابت دوم (بولوار کرج) خیابان میکده ـ کارخانه شیمیائی به بهای زیر بفروش میرساند :

۱ـ اسید کلریدریك (جوهر نمك) خالص ۲۵ تا ۲۸درصد (۱۶ تا ۱۸بومه) ازقرار هرکیلو	۱۵ ریال
۲ـ کلر مایع ۱۰۰ درصد ازقرارهر کیلو	۲۰ ریال
۳ـ سود محرق (سود کستیك)جامد در بشکه‌های ۲۰۰ کیلوئی ۹۸ تا ۹۹ درصد از قرار هر کیلو	۱۰ ریال
۴ـ سود محرق (سود کستیك) مایع ۴۰ درصد بحساب ۱۰۰درصد از قرار هر کیلو	۱۰ ریال
۵ـ کلرورفریك جامد ۱۰۰ درصد از قرار هر کیلو	۲۰ ریال
۶ـ کلرور فریك مایع۴۰ در صد بحساب ۱۰۰ درصد از قرار هر کیلو	۲۰ ریال
۷ـ آب ژاول ۲۰ تا ۲۵ درجه بومه از قرار هر کیلو	۱۰ ریال
۸ـ آب کلر از قرار هر کیلو	۵ ریال
۹ـ اسید سولفوریك رقیق۸۰ درصد از قرار هر کیلو :	۱۰ ریال

سود محرق و کلرورفریك جامد در بشکه‌های آهنی سربسته بفروش میرسد کلرمایع درسلیندر های فولادی که در مقابل دریافت سپرده بمشتریان داده خواهد شد اسید سفولوریك دربشکه های آهنی وبقیه محصولات در ظرفهای شیشه یاپلاستیك که مشتریان شخصابایستی ارائه دهند بفروش خواهد رسید . خواهشمند است برای کسب اطلاعات بیشتر بکارخانه شیمیائی بآدرس فوق‌الذکر مراجعه ویاتوسط تلفنهای ۶۹۸۱۱ تا ۶۹۸۱۹ با متصدیان کارخانه شیمیائی مذاکره فرمایند آ-۳۰۳۴۰ سازمان آب‌تهران

۲ تومان به ۱۰۰ هزار تومان

ظرافت ودوام وبهاء انواع بالش وتشك های ابری (کالرپیلو) ساخت کارخانه لاستیك سازی مهندس عنایت غیرقابل رقابت است تلفن ۲۱۹۹۹

اطلاعات

استخدام

استخدام خدمتگار

برای سکونت در شمیران و اداره یك نفر صبحها از ۱۰ و نیم الی ۱۲ بتلفن ۴۰۵۱۸ مراجعه شود.
آ ـ ۲۲۳۷۵

به سه نفر دوشیزه باسواد که‌دارای ضامن باشند جهت کاردرسالن آرایش نیازمندیم با تلفن ۸۲۲۰۷۳ صحبت نمایند.

به یك جوان فعال که

در کارهای سفارشی کالا های وارداتی از ژاپن از قبیل قماش ، چرخ خیاطی ، رادیو ، کارد و چنگال، چینی آلات وغیره‌وارد باشدنیازمندیم وجدین شرایط آدرس کامل خودرا با تعیین شغل قبلی و حرفه تخصصی شان به سازمان تبلیغات‌وچاپ‌سروش خیابان فردوسی مقابل روزنامه کیهان بوسیله پست ارسال دارند .
آ ـ ۳۰۳۱۴

شرکت ملی نفت ایران

برای خدمت در جنوب به افراد زیر نیازمند است :

۱ـ سرپرستار بیمارستان(Matron) لیسانسیه در رشته پرستاری یا شش سال سابقه کار درپرستاری وسه سال سرپرستی و یا تدریس پرستاری .

۲ـ متصدی امور بازرگانی دارای دیپلم متوسطه و ده سال‌سابقه کار

۳ـ حسابدار متخصص بودجه و حسابداری صنعتی دارای تحصیلات عالی حسابداری‌باد مسال‌سابقه کار .

۴ـ قابله با گواهی‌نامه قابلگی کسانیکه تجربه داشته باشند حق تقدم‌دارند .

۵ـ پرستار بهداشت(Health Visitor) دارای دیپلم متوسطه و دوره آموزشگاه عالی پرستاری با یکسال تجربه .

متقاضیان بایستی بزبان انگلیسی آشنائی داشته باشند .

داوطلبان می توانند با در دست داشتن مدارك لازم همه روزه از ساعت ۸صبح الی ۱۱ (باستثنای پنج‌شنبه‌ها) تاپایان روز ۲۷ر۹ر۱۳۴۰ باداره استخدام و کاریابی شرکت ملی نفت واقع در خیابان پهلوی نزدیك بلوار کرج مراجعه نمایند .
آ ـ ۳۰۱۱۴

انتخاب دستیار

دانشکده پزشکی اصفهان برای آزمایشگاه انگل شناسی احتیاج به یکنفر دستیار دارد که با پایه یك پزشك یکمی از طریق مسابقه انتخاب خواهد شد .

داوطلبان می‌توانند از تاریخ نشر این آگهی تا یکماه دیگر با در دست داشتن مدارك علمی لازم برای ثبت‌نام در تهران باداره تعلیمات عالیه و در اصفهان بدفتردبیرخانه‌دانشکده‌پزشکی مراجعه نمایند . استخدام داوطلب واجد شرایط پس از تامین اعتبار و اجازه استخدام طبق مقررات بعمل خواهد آمد .

رئیس دانشکده پزشکی وداروسازی اصفهان ـ دکتر اوژنه
آ ـ ۳۰۰۳۸

جویای کار

جوانی دیپلمه ریاضی

برای هر نوع کار آماده است بتلفن ۷۱۲۵۱ مراجعه شود .

جوانی باداشتن دیپلم‌ریاضی

ومعافی دائم جویای کار می‌باشد لطفا به تلفن ۷۹۱۴۲۶ مراجعه‌فرمائید .

ساختمان

باقساط زمینهای

شما را ساختمان‌مینمائیم تلفن ۶۵۰۰۲
۱ـ۲۶ آ ـ ۵۱۳

خاك برداری وتسطیح اراضی

برای خاك برداری‌وتسطیح اراضی باتراکتور های‌کاترپیلار مجهزبه دیپر بتلفن ۴۶۹۵۵ مراجعه فرمائید .
۱ـ۱۰ آ ـ ۶۰۰

یك ابتکار بیسابقه

شرکت تضامنی‌هفسپیان‌خانه های شما را با نازلترین قیمت در اسرع وقت برآورد و هرگونه تعمیرات کلی و جزئی میکند خیابان قوام‌السلطنه کوی سیمی تلفنهای ۶۰۰۱۳ و ۸۶۲۷۶
۱ـ۲۶ آ ـ ۶۰۶

باقساط ساختمانهای

قیمه تمام شما را تکمیل مینمائیم‌تلفن ۶۵۰۰۲
۱ـ۱۸ آ ـ ۶۰۳

صاحب امتیاز و مدیر مسئول : عباس مسعودی
چاپخانه : اطلاعات

فروش اتومبیل

فروشگاه وبورس‌اتومبیل ۴۰

از ۱۰۰ دستگاه انواع اتومبیلهای آمریکائی‌واروپائی همیشه ۱۰دستگاه موجود است تلفن: ۴۹۶۳۳

فروشگاه جبهه‌دار

سپه‌نزدیك باغشاه اتومبیل و لاستیك های کهنه شما را بعنوان پیش‌بهاء قبول و بجای آن اتومبیل و لاستیکهای نو تحویل میدهد تلفن ۶۱۰۰۲
۱ـ۲۶ آ ـ ۵۲۵

بازرگانی بهارستان‌رشیدی

بورس کلیه معاملات اتومبیل و انواع‌و اقسام مدلهای فولکس واگن تلفن ۳۰۲۵۰۷ خیابان بهارستان‌جنب بیمارستان طرفه مقابل پارك امین‌الدوله
آ ـ ۶۳۱ ۱ـ۲۶

لوازم یدکی اصلی فورد

تجارتخانه‌شالچی‌فروشگاه‌لوازم‌یدکی فورد خیابان امیرکبیر (چراغ برق) ساختمان شالچی تلفن ۳۰۴۵۷۰ ـ ۳۰۵۳۶۵
۱ـ۳۰ آ ـ ۴۳۱

بورس اتومبیل حکیمی

اتومبیل های‌تمیزرافوری‌میرو‌شیم و نمیگذاریم‌مغبون شوید‌خیابان پهلوی مقابل کافه شهرداری‌تلفن ۶۸۹۴۸
۱ـ۳۰ آ ـ ۳۸۹

نمایشگاه اتومبیل یوسفی

توقفگاه برای فروش اتومبیل‌شما سیمتری چهارراه شاه جنب نشاط تلفن ۶۷۴۰۰
۱ـ۳۰ آ ـ ۴۸۷

بورس اتومبیل فردوسی

خرید و فروش انواع اتومبیل۶۰۱۸۳
۱ـ۲۶ آ ـ ۵۰۲

بورس اتومبیل ساعی

شاهرضا ایستگاه‌آسیا تلفن۷۴۶۲۷
۱ـ۲۶ آ ـ ۵۹۹

وانت

چندین دستگاه اتومبیل وانت ـ شورلت ـ جمس خیلی مرتب از مدل ۵۶ الی ۵۹بفروش میرسد اول‌اکباتان از طرف لاله زار مقابل سینما تابان فروشگاه اتومبیل صفا
۱ـ۴ آ ـ ۶۸۰

اتومبیل های کمپرسی

پانزده دستگاه اتومبیل کمپرسی‌ـ شورلت ـجمس ـدوج از مدل ۵۷ تا ۵۹ نقد و اقساط بفروش میرسداول خیابان اکباتان از طرف لاله زار مقابل سینماتابان‌فروشگاه‌اتومبیل صفامحمود قماشچی
۱ـ۳ آ ـ ۶۷۸

قابل توجه مقاطعه‌کاران‌و شرکتها

قبل‌از خریدهرنوع‌اتومبیل‌کمپرسی دست‌اول ودوم‌به آدرس ذیل‌مراجعه فرمائیدکه‌انواع اتومبیلهای کمپرسی بنزینی‌ودیزل راباشرایط خیلی سهل در اختیار شما می گذارد اول خیابان اکباتان ازطرف لاله‌زار مقابل سینما تابان فروشگاه‌اتومبیل صفا
۱ـ۴ آ ـ ۶۷۷

شورلت ۵۴

بسپار تمیز بفروش میرسد۲۱۹۰۲
۱ـ۲ آ ـ ۷۲۰

بورس اتومبیل گلشن

مرکز خرید وفروش اتومبیل‌مقابل دانشگاه جنك تلفن ۶۸۵۱۴
آ ـ ۷۰۷

خرید اتومبیل

فروشگاه اتومبیل‌ایرج

خریدار و فروشنده هرنوع اتومبیل میباشیم سپه جنب مسجد مجد تلفن ۳۰۳۷۸۵
آ ـ ۶۲۴ ۱ـ۱۳

از هر نوع و هر مدل که باشد مشتری داریم فروشگاه اتومبیل ۴۰ـ جمشید آباد شمالی کاشی ۴۰ تلفن ۴۹۶۳۳

فولکس واگن خریداریم ۵۱۳۲۳
۱ـ۲۶ آ ـ ۴۰۵

بنز ۱۷۰ یا ۱۸۰ هر مدل

باشد خریداریم تلفن ۲۱۹۰۲
۱ـ۲ آ ـ ۶۹۲

شاهرضا مشهد بورس

فولکس ۵۶و ۵۷ خریداریم نشانی ایستگاه درختی تلفن ۳۷۵۰۴ نیری.
۱ـ۳ آ ـ ۷۱۰

مستغلات

مورد نیاز

یکباب خانه ۱۰ـ۱۲ اطاقی در خیابان شاه بین سیمتری و پهلوی برای دبیرستان مورد نیاز است لطفا باتلفن ۶۸۱۵۱ مکالمه فرمایند .
۱ـ۳ آ ـ ۲۱۹۱۳

نارمك ـ تهران پارس تهران‌نو ـ نیروی هوائی

برای خرید و فروش و معاوضه زمین و خانه و ساختن منزل بطور نقد واقساط ببازرگانی امینی
اول سی متری نارمك
تلفن ۷۹۰۰۹۰ مراجعه‌فرمائید.

اراضی نارمك را خریداریم تلفن ۷۹۱۰۹۴

یکباب مغازه دو نبش

واقع در خیابان‌خوش شمالی نقدیا اقساط یا باماشین معاوضه میشود تلفن ۶۰۱۸۴
۱ـ۱۰ آ ـ ۶۲۵

شاه آباد اول اکباتان

منزلی بسیار محکم بمساحت ۵۰۰ متر دارای ۴۱ اطاق باتمام وسایل‌جهت فروش یامعاوضه تلفن ۲۱۹۱۲
۱ـ۵ آ ـ ۶۵۵

بر خیابان شمیران

۳باب مغازه بازیرزمین بزرك وآب وبرق و تلفن برای فروش یامعاوضه تلفن ۷۰۴۱۶
۱ـ۲ آ ـ ۶۸۸

خیابان زندان قصر

یك دستگاه عمارت در طبقه دوم بر خیابان روبروی دانشگاه پلیس دارای سه اطاق و یك سالن آئینه کاری با تلفن مناسب برای محضریا مطب و یا آرایشگاه زنانه ماهی ۶۰۰ تومان اجاره داده میشود طالبین بتلفن ۷۰۵۷۶ یا ۴۹۰۳۶ مراجعه نمایند.
۱ـ۴ آ ـ ۷۲۲

چندین‌دستگاه ساختمان‌درشمال

شهر معاوضه میشودخیابان‌شمیران چهارراه حقوقی بازرگانی نخجوانی تلفن ۷۲۶۷۸
۱ـ۱۰ آ ـ ۷۲۴

پول در مقابل پول

۱۵۰ کیلومتری جاده قدیم کرج اراضی مزروعی مشجر دارای سه‌رشته آب موجود بمیزان ۱۶ سنگ آماده برای زراعت بقطعات تفکیك نقد و اقساط متری ۳۵ ریال بفروش‌میرسد نشانی ایران بورس خیابان خیام مقابل وزارت صنایع و معادن تلفن ۵۴۴۲۶
۱ـ۱۰ آ ـ ۷۱۶

آژانس علیزاده

املاك اتومبیل پول تلفن ۶۷۲۲۷
آ ـ ۷۰۵

بفروش میرسد

معاوضه میشود

چندد‌ستگاه خانه واقع در شمال شهر نقد و معاوضه بفروش میرسد .

بازرگانی سایه

خیابان شمیران چهارراه‌حقوقی ۷۲۸۹۶
۱ـ۳۶ آ ـ ۴۹۱

زیر بیمارستان بیمه‌اجتماعی

زمین بقطعات ۱۲۰ متری مالکیت نقدواقساط‌فروش بتلفن۶۸۶۲۱ چهارراه ساسان خیابان کسری بازرگانی‌حقیقت مراجعه فرمائید .

یکدستگاه کاریر

تلفن صد شماره ای اتوماتیك که دارای ده سیم خارج هم می باشد مارك B کمپانی آلمانی با دستگاه‌شارژ باطری و دستگاه تلفنچی بنازلترین قیمت بفروش میرسد طالبین می‌توانند همه روزه بتلفن ۲۹۳۲۶ (تمام روز) ازساعت ۶ الی ۸ صبح و ۸ الی ۱۰ شب بتلفن ۲۵۰۸۳ مراجعه نمائید .
۱ـ۱۰ آ ـ ۶۸۴

خانه فروشی دروس

۵۰۰مترسه‌طبقه‌باآب‌و برق و تلفن سه‌نبش خیابان نقد و مدت ومعاوضه تلفن ۷۰۴۱۶
۱ـ۲ آ ـ ۶۸۹

قابل توجه دندانپزشکان‌محترم

مطب دندانپزشکی مجهز وسابقه کار در محل مناسب بعلت مسافرت به آمریکا بفروش میرسد ۰ عصرها تلفن ۲۵۲۷۱
۱ـ۲ آ ـ ۲۲۴۳۹

عباس آباد

منزل فروشی انتهای خیابان تکش دست راست ۱۰ متری ویدا شمالی مقابل سیمانکاری بهروش بمساحت ۱۸۰ متر دارای ۶ اطاق ـ سرویس کامل فرنگی و ایرانی و یك اطاق مستخدم شخصی ساز بسیار مدرن بفروش میرسد ضمنا یك سوم‌زمین قابل ساختمان وبقیه نقد قبول‌میشود طالبین از ساعت ۳ بعد از ظهر الی ۷ر۵ صبح با تلفن ۷۹۱۶۱۰ مذاکره فرمایند .

معاملات پول

پول شرطی

چند فقره پول بزرك وکوچك در مقابل مبیع های ارزنده شمال‌شاهرضا موردنیازاست شاهرضا روبروی سینما رویال آژانس رایت ۳۱۸۵۳ـ ۳۲۹۷۱

پول شرطی موجود است

به آژانس۹۰۰تلفن ۷۰۲۵۲مراجعه فرمایند .

اجاره داده می شود

قابل توجه استودیو های فیلمبرداری

باغ مشجر دوهزار متری‌باساختمان مدرن با دورنمای بسیار عالی باجاره داده میشود طالبین بتلفن ۳۴۰۵۳دکتر جناب‌زاده مراجعه کنند
۱ـ۲۰ آ ـ ۲۹۴۰۲

شمال بلوار کرج

آپارتمانهای کاملامجهز بطوریکجا وجداگانه بقیمت بسیار نازل اجاره داده میشود تلفن ۲۱۹۱۲
۱ـ۵ آ ـ ۶۵۶

خانه اجاره

نوساز و مدرن دارای ۸ اطاق و ۳ زیر زمین باتمام لوازمات تلفن ـ لوله کشی ـ آبگرم ـ حیاط ماشین‌رو خیابان فخرآباد کوچه حمزه‌تاش‌پلاك ۳تلفن ۳۶۳۶۰
۱ـ۳ آ ـ ۹۶۳

خیابان شاهرضا نبش‌خیابان کالج البرز

سه طبقه از ساختمان مدرن‌مشتمل برنه آپارتمان وسی اطاق با حرارت مرکزی و منضما تدیگر و دوشماره تلفون یکجا و یا قسمت بقسمت به شرکتها و یا موسسات اداری اجاره داده می شود طالبین صبح و عصربه محل‌مراجعه نمایند .
۱ـ۵ آ ـ ۶۸۶

آپارتمانهای یك‌ساختمان نو ساز

واقع‌در خیابان سلسبیل شمالی و مغازه های آن باجاره واگذار میشود طالبین‌به‌تلفن ۶۲۶۲۹ مراجعه‌فرمایند.
۱ـ۴ آ ـ ۲۲۳۵۳

کارخانه در شمال‌شهر

محل سابق یك کارخانه با آب‌جاری وبرق اجاره داده میشود تلفن ۴۱۴۰۲
آ ـ ۷۱۳

ملك ارزنده

یکدستگاه ساختمان سه طبقه و پاساژ با ۱۷ دهنه مغازه ماهیانه‌هفت هزار تومان اجاره واقع در میدان‌ژاله آماده فروش است جهت اطلاعات بیشتر به آژانس ساختمان پارس‌میدان ژاله جنوب پمپ بنزین طبقه دوم تلفن ۳۰۰۰۴ مکالمه نمایند .
۱ـ۵ آ ـ ۷۰۹

یك دستگاه ساختمان

نوساز واقع در خیابان دولت کوچه نامدار دارای ۸ اطاق ـ با کلیه لوازم وان‌دیوترم که هرطبقه آن جداگانه است باجاره یا رهن واگذار میشود طالبین به آژانس ۹۰۰ یا تلفن۷۰۲۵۲ مذاکره نمایند .
۱ـ۲ آ ـ ۳۰۳۴۲

دونبش خیابان رامسر

شماره ۳۸ در طبقه دوم آپارتمانی دارای شش اطاق و هال بزرك وسه بالکون شمالی و جنوبی و سرویس کامل حمام مستراحهای ایرانی فرنگی اجاره داده میشود برای دیدن بطبقه زیرین و یا تلفن ۶۹۴۸۶ مراجعه شود .
۱ـ۲ آ ـ ۷۱۲

خیابان زندان قصر

دوباب مغازه بزرك سه‌دهنه روبروی دانشگاه پلیس بمبلغ ۱۵ هزار تومان واگذار یا با اتومبیل یا فرش‌معاوضه یا بطور نصف نقد و نصف به‌اقساط یکساله با اجاره ماهی ۱۶۰ تومان معامله میشود طالبین به تلفن۷۰۵۷۶ یا ۴۹۰۳۶ مراجعه نمایند .
۱ـ۳ آ ـ ۷۲۳

آپارتمان اجاره

آپارتمان ۴ اطاقه واقع در خیابان شاهرضا خیابان اصل چهار کوچه نائینی کاشی شماره ۲۲ با آشپزخانه و حمام و تلفن و اطاق مستخدم اجاره داده میشود ـ طالبین به تلفن ۴۲۹۶۷ مراجعه فرمایند .

آموزشگاه دخترانه

دردبیرستان‌شبانه‌بوعلی‌سینا

کلاسهای کنکور و دوره‌های اول و دوم متوسطه و کلاسهای اختصاصی زبان انگلیسی با متد ایران وانگلیس دائر است . نشانی شاه‌آباد تلفن ۳۵۰۴۴
۱ـ۱۰ آ ـ ۵۸۹

کلاسهای زبان آلمانی

سازمان فرهنگی معتضدی

خیابان لاله‌زار ـ کوچهٔ رفاهی ـ تلفن ۳۰۳۲۳۸

آموزش زبانهای خارجی

تدریس‌زبان انگلیسی وآلمانی

بانوئی که به آموزش زبان‌انگلیسی وآلمانی آشنا است . بعد از ظهرها برای تدریس زبان انگلیسی وآلمانی شاگرد می‌پذیرد . با صندوق پستی ۶۹۲ مکاتبه نمائید .
۱ـ۲ آ ـ ۳۰۳۴۸

آموزشگاههای فنی

باقساط لباسهای

زنانه را دوخته و فن خیاطی را می‌آموزیم تلفن ۶۵۰۰۳
۱ـ۲۶ آ ـ ۵۱۵

ه علم زبان وخیاطی

تدریس مینماید تلفن ۶۵۰۰۲
۱ـ۲۶ آ ـ ۵۱۴

رقص شهرزاد

انواع‌رقصهای‌سالنی‌رادرآموزشگاه‌بالت شهرزاد بالاتراز سه‌راه تخت‌جمشید خیابان‌مزینی‌بیاموزیدتلفن ۷۱۴۱۰
۱ـ۳۶ آ ـ ۴۶۴

قابل توجه

بانوان ودوشیزگان هنردوست

آموزشگاه خیاطی فریبا

تعلیم برش ودوخت بامتد گرلاوین موفقیت شما پس از اتمام دوره ۶ ماهه در این آموزشگاه حتمی است. دفتر آموزشگاه همه روزه برای ثبت‌نام آماده است.

اول خیابان گرگان نرسیده به چهارراه معیلیه کوچه واقفی
تلفن : ۷۴۳۵۴

نقشه کشی و استخدام

دوره جدید کلاس نقشه کشی از روز سوم دیماه زیر نظر مهندسین تحصیلکرده تشکیل و نام نویسی‌می شود . فارغ‌التحصیلان با معرفی ما در شرکت‌ها و ادارات‌استخدام‌میشوند.

کاخ دانش

۱ـ خیابان نادری پاساژ معتمد
۲ـ خیابان فرانسه کوچه مرجان

دفتر داری دوبل

دوره جدید کلاس‌حسابداری ودفتر داری دوبل از روز سوم دیماه‌زیرنظر آقای اعتمادیه متخصص معروف حساب داری‌بزودی تشکیل‌میشودقبلانامنویسی کنید .

کاخ دانش

۱ـ خیابان نادری پاساژ معتمد
۲ـ خیابان فرانسه کوچه مرجان

ماشین نویسی فارسی ولاتین

از کلاسهای ماشین نویسی ما که با ماشین های تحریر نو وکامل‌زیماك آلمانی مجهز است وزیر نظر معلمین دلسوز و مطلع اداره میشود استفاده کنید و بلافاصله استخدام شوید.

کاخ دانش

۱ـ خیابان نادری پاساژ معتمد
۲ـ خیابان فرانسه کوچه مرجان
آ ـ ۳۰۳۴۶

آموزشگاههای رانندگی

هنرستان‌عالی‌رانندگی ایران

زیر نظر مهندس حیفائی پشت شهرداری تلفن :۳۰۲۴۰۷
۱ـ۲۶ آ ـ ۶۴۶

هنرستان رانندگی‌آهاری

درکمترین مدت ختم رانندگی به هنرجویان عزیز میاموزد مسجد لولاگر طبقه فوقانی مسجد تلفن ۴۹۹۲۵

آموزشگاه رانندگی تهران

خیابان منیر به تلفن ۳۵۸۸۸

تعلیم رانندگی

هنرکده فنی‌بزرگترین ومجهزترین آموزشگاه رانندگی و مکانیکی در خاورمیانه بامتد جدید و اتومبیلهای آخرین سیستم فن رانندگی را تاتاخذ گواهینامه رسمی بشما می آموزد . سرویس مخصوص جهت تعلیم‌بانوان افتتاح گردید .

نشانی هنرکده‌فنی‌بهارستان‌روبروی چاپخانه مجلس تلفن۳۸۰۴۶
شعبهٔ ـخیابان شاهرضا روبروی ضلع شمالی کافه شهرداری تلفن ۴۸۶۶۲

سالن مد و آرایش

قابل‌توجه‌بانوان‌و دوشیزگان آرایشگاه طره

بطور خصوصی دائر و با نازلترین قیمت (میزانپلی ـ فرتونی ـ رنك‌مو) آماده پذیرائی می‌باشد .

خیابان ایرانمهر کوچه دکترباقری کاشی شماره ۳۵ (محل سابق آرایش پریا .)

سالن آرایش وزیبائی آلبا

آرایش موبوسیله متخصص‌فرانسوی آلمانی ـایرانی ـوتوالت عروس‌توسط متخصص (فرنان‌اوبری پاریس) میدان فردوسی شماره ۳۳۹ تلفن ۴۶۷۸۵
آ ـ ۶۳۶ ۱ـ۲۶

سشوار کادوس

و لوازم آرایشگاه . فروشگاه کادوس خیابان شاهرضا روبروی دبیرستان البرز شماره ۱۰۱ تلفن: ۴۴۵۷۷
۱ـ۳۰ آ ـ ۳۹۶

آرایشگاه گلایل

با ۳۰٪ تخفیف نارمك جلوی‌میدان ۷ حوض اول خیابان رضوان کاشی ۱۴۲ تلفن ۷۹۸۹۵

برای اولین بار در ایران

مجهزترین آموزشگاه فن آرایش افسون (آنتونیو) خانم هرتامولر آلمانی دارنده مدال آرایش و دیپلم تخصصی از آلمان و پاریس با امتیاز رسمی وزارت فرهنگ افتتاح و با شهریه بسیار مناسب در کمترین مدت ممکنه فن کامل علمی و عملی آرایش مو را بعلاقمندان می‌آموزد . (ضمنا این آرایشگاه مخصوص بانوان می‌باشد) آدرس خیابان شاهرضا روبروی‌خیابان ویلا ـ کوی کندوان ، کوی‌مهرانی آموزشگاه افسون و سالن آرایش آنتونیو پاریس

هتل ها و رستورانها

رستوران مهرآبادطبقه‌فوقانی فرودگاه تلفن۶۴۴۸۷

هتل ونك سه‌راه ونك تلفن ۸۲۲۶۷۰ ـ ۸۲۲۵۱۳

رستوران لارزیدانس خیابان ویلا تلفن ۴۶۴۱۴

هتل و کلبه دربند ـ دربند تلفن ۸۳۴۲۳ ـ ۸۳۴۲۲

هتل‌سپید . تخت‌جمشید ۶۹۰۱۱ بسکوتك رقص باجدیدترین صفحات

تودیع

دراین موقع که بخواست خداوند جهت گذراندن دوره تخصصی‌رهسپار لندن شدم از کلیه دوستان و سروران گرامی و استادان معظم که توفیق شرفیابی و توديع حضوری نداشتم‌ام خدا حافظی نموده سلامتی و سعادت و طول عمر همگی راازیگانه حی بی‌نیاز مسئلت مینمایم .

دکترمنوچهرارباب‌زاده تهرانی

آموزشگاه‌ماشین‌نویسی‌ربانی

اواسط شاه آباد از هر حیث مورد اعتماد است تعلیم با آخرین متد وبا ماشین های نو (فاسیت) تلفن۳۷۱۳۵

مژده ـ نام‌نویسی کلاسهای‌حسابداری دوبل آموزشگاه ماشین نویسی‌ربانی شاه آباد آغاز گردید ماشین‌پلی‌کپی تلفن ۳۷۱۳۵

رستورانهای خانوادگی

رستوران ژاله

مخصوص خانواده هااست

دارای چلوکباب مطبوع سالم‌اغذیه لذیذ ومتنوع ایرانی ـ فرنگی اول لاله‌زار نو جنب سینما متروپل تلفن ۳۲۳۳۱

چلوکبابی لقانطه

میدان بهارستان برای پذیرائی عموم‌آماده است تلفن ۳۵۹۳۸

واگذار میشود

گاراژ واگذار میشود

یك‌باب گاراژ خالی ودربست واقع در جبهه اصلی یکی ازخیابانهای‌شمال شرقی شهر با تلفن و دفتر واگذار می شود . تلفن ۳۱۶۷۸
۱ـ۳ آ ـ ۶۷۹

بدون سر قفلی دراسلامبول وشاه

قسمتی از ساختمانهای ۱۶ طبقه آهنی‌اسلامبول(پلاسکو) و ۱۴طبقه خیابان شاه (آلومینیوم) آماده‌بهره‌برداری است .

اماکن مدرن و مجهز بتمام وسائل امروزی برای شرکت ها ـ نمایندگی های خارجی ـ دفاتر تجارتی ـ ادارات‌دولتی فروشگاههای بزرك ـ بانکها سالنهای مد و آرایش ـ کتابخانه ـکلاسهای درس‌و سخنرانی ـموسسات بزرك و کوچك و هر نوع حرفه و پیشه بدون سر قفلی و با شرایط مناسب واگذار می شود

به ساختمان های پلاسکو و آلومینیوم و یا تلفنهای ـ ۶۶۴۰۶و ۴۰۶۹۰ و۴۰۷۰۵ مراجعه فرموده و اطلاعات جامع بدست آورید .

بدون سر قفلی

آپارتمانهای دو وسه اطاق نبش بهار و خانه ۵ اطاق اول پاك بالوازمات کامل برای کار وسکونت حاضراست (بخانه ۵ تلفن ۸۲۲۳۵۵)
۱ـ۵ آ ـ ۲۲۴۰۵

۳ باب مغازه متصل بهم

واقع در خیابان شاهرضا چهارراه پهلوی مناسب جهت شرکت های هواپیمائی کمپانیها و نمایشگاه ها واگذار میشود طالبین به تلفن۴۴۷۶۱ مراجعه نمایند .
۱ـ۳ آ ـ ۵۳۳

معاملات تلفن

هرنوع شماره تلفن نقد و اقساط معامله میشود تلفن ۴۰۶۸۰ مراجعه فرمائید

تلفن ۴ یا ۶ خریداریم به تلفن ۴۸۰۰۴ مراجعه شود.

هرنوع شماره تلفن

خرید و فروش میشود تلفن ۶۰۱۸۳
۱ـ۲۶ آ ـ ۴۰۳

یکشماره تلفن ۲باه

نیازمندیم بتلفن ۲۳۰۳۰ مراجعه شود
۱ـ۵ آ ـ ۲۲۰۲۷

کشیك امشب داروخانه ها

داروخانه‌مرکزی‌شمیران‌مقابل برزن ـ داروخانه جاوید نو سیمتری مقابل بیمارستان روزبه ـ داروخانه دروس قلهك ـداروخانه ـ نیر سینا خواجه نظام الملك ایستگاه افخمی ـداروخانه فرزاد قلهك‌داودیه داروخانه سیماب خیابان خاکباز ـ داروخانه اشراقی خیابان آذربایجانی ـ داروخانه افشین شمیران دزاشیب ـ داروخانه پورمندخیابان دلگشاکارخانه برق ـ داروخانه امریکائی شاهرضا خیابان‌پهلوی ـداروخانه۴آبان‌زرگنده داروخانه مرکزی نارمك سیمتری جهاد راه سر سبز ـ داروخانه‌نظری خیابان کارون‌بین مرتضوی وشاهرضا داروخانه شادباش خیابان آرامگاه سه راه نازی آباد ایستگاه بانك ـ داروخانه الوند خیابان شهریارخواجه نظام الملك ـ داروخانه شبدیز جاده ری حسین آباد ـ داروخانه شباهنگ نیاوران اول کوچه جمال آباد ـ داروخانه ثنائی اکبر آباد باغ شاه خیابان حسام السلطنه جی وبریانك ـ

تلفنهای مورد نیاز

آتش نشانی ۴۴۴۴۴
اداره‌راهنمائی ۳۰۳۶۱۴
سازمان آب تهران ۵۱۰۰۰
سرکلانتری ۴۹۱۶۱
اطلاعات راه آهن ۵۱۰۵۱
شرکت تلفن ۳۰۵۵۱۱

تلفنهای اطلاعات

تلفنخانه ۳۰۰۱۰ تا ۳۰۰۱۹
سرویس حوادث ۳۰۳۵۶۹
سرویس اقتصادی ۳۰۴۵۹۱
شعبه آگهیها ۳۰۵۱۰۸،۳۰۲۶۳۳
سازمان شهرستانها ۳۰۵۰۶۷
اطلاعات هفتگی ۳۰۴۷۸
طوطی نو ۳۰۴۵۹۲ ، ۳۰۴۵۹۳
دفتر چاپخانه ۳۰۳۹۶۵

تقویم اطلاعات

دوشنبه بیستم آذر ۱۳۴
« دوم رجب ۱۳۸۱
« یازدهم دسامبر ۱۹۶۱
اذان صبح : ساعت ۵و۳۰دقیقه
طلوع آفتاب : ساعت ۷و۲ دقیقه
غروب آفتاب : ساعت ۱۶ و ۵۰ دقیقه .

پزشکی اطلاعات

دکتر آسایش

بیماریهای آمیزی مجاری ادرار خیابان منوچهری‌ـابتدای کوچه‌ارباب جمشید ـ شماره ۱۱ پذیرائی عصرها

دکتر در طب پولوسا

متخصص بیماریهای‌مقاربتی ـمجاری ادرار ـ تناسلی ـ امراض زنانه نازائی ـ خیابان فردوسی بالا کوچه صادق پذیرائی ۹ تا ۱۲ ـ ۵ تا تلفن ۴۶۵۸۹

دکتر دانشگر

امراض مقاربتی و جلدی و سوزاك تازه و کهنه ورم پرستات‌ضیق مجرا سستی و بواسیر امراض زنانه نازائی خیابان سبه مقابل پستخانه تلفن ۳۰۲۴۱۶

دکتر محمد داد خواه

کلینیك زیبائی ـ علاج لاغری چاقی و رشد و نمو سینه‌ها
خیابان لاله‌زار از طرف میدان‌سپه پذیرائی صبح‌و عصر تلفن ۳۸۱۷۰

دکتر مهدی قوامیان

متخصص امراض داخلی کلیه امریکا بیمه کارمندان و فرهنگیان چهار راه امیر اکرم ۱۳۵ پذیرائی عصر ها تلفن ۴۷۸۶۵

ترك تریاك دکتر رحمانی

متخصص امراض اعصاب وروح دانشگاه لندن خیابان پهلوی‌بالاتر چهار راه امیر اکرم تلفن ۴۵۱۱۴ پذیرائی صبح و عصر

متخصص معده،کبد، رود

دکتر رفیعی از دانشگاه پاریس پذیرائی ۴ تا ۸بعد از ظهر خیابان جامی اول کوچه باریس تلفن ۳۰۶۰

دکتر محمدرضا مسدد

رزیدنت سابق بیمارستانهای‌امریکا دارای گواهینامه از پروك مدیکال امریکا ـدرمان قطعی‌بیماریهای مقاربتی دروازه دولت روبروی ساختمان‌فیا تلفن ۳۰۲۵۴۸ پذیرائی عصر ها ساعت ۵ الی ۸ بعداز ظهر

دکتر معانی

امراض مقاربتی‌مجاری ادرارمعالجه سوزاك تازه و کهنه ـ ورم پروستات وسستی وناتوانی ـضیق‌مجرا امراض زنانه خیابان فردوسی مقابل بانك ملی مرکز

پلی کلینیك

دکتر صدیقی ـ دکترمجاهدی

رزیدنت سابق بیمارستانهای‌آمریکا پزشك بیمه کارمندان دولت وفرهنگ پزشك سازمان بیمه های اجتماعی کارگران بیماریهای داخلی اطفال مقاربتی ـترك تریاك وسایر موادمخدر ترك الکل مجهز به دستگاه‌های رادیو سکبی ـآئروسل تراپی «بخور پنی سیلین وغیره» دیاترمی پذیرائی بعد از ظهرها
خیابان شاه روبروی مسجد سپه تلفن ۴۹۵۲۶

دکتر عباس نیك نژاد

متخصص از دانشکده پاریس بیماریهای معده ـ روده ـ کبد لوزالمعده ـ درمان بواسیر بدون‌عمل فیستول فیسور بامتد موثر دروازه شمیران خیابان گرامی

درمانگاه خصوصی نارمك ۴۶متری غربی تلفن ۷۹۵۵۵

صفیر گلوله

کاروان فراریان را در نیمه راه متوقف ساخت!

۹۵ ساعت آخر عمر موسولینی

-دوچه زود باشید ،تصمیم بگیرید ، من برای جان شما نگرانم .

موسولینی پیاده شد ، سه نفر دیگر هم همراه او بدین ترتیب علاوه بر راننده زره‌پوش و مسلسلچی چهار نفر دیگر که عبارت بود از دوچه، پاولینی ،بومباس و (کارادوری) یا کارآگاهی که کیفهار ابدست داشت بسر نشینان زره پوش افزوده شدند. آخر سر یکنفر دیگر هم باین عده افزوده شد ،نفر آخری دختری بود فوق‌العاده زیبا و موطلائی که ۱۸ ساله بود و «النا کورتی کوچیاتی» نام داشت ، خود النا همیشه ادعا می کرد که دختر غیر شرعی دوچه می باشد .

وقتی ساعت ۷و۳۰دقیقه شد، کاروان ۱۳ کیلو متر راه را پشت سر گذاشته بود . کاروان آهسته‌آهسته به سواد دهکده (موسو) رسید . اگر کاروان ۱۳ کیلو متردیگر می پیمود بمرز میرسید و میتوانست در آنجا نفسی براحتی بکشد .

غفلتا وضعی پیش آمد که نزدیک بود کلیه اتومبیل ها بهم تصادف کنند .این پیش آمد بخاطر آن بود که زره پوش پیشاهنگ بطور ناگهانی ترمز کرده بود .

در این موقع صدای شلیک چند گلوله در فضا پیچید ، اس اس‌ها مسلسل سنگین را که سوار یکی از جیپ ها بود فورا پیاده کرده طرف چپ جاده زیر پر چین باغی موضع دادند .

اتومبیل زره‌پوش شروع به‌شلیک کرد ولی به شلیک زره پوش‌جوابی داده نشد .

بیرسر عده‌ای را برای کشفیات ازدامنه‌کوه بالافرستاد، چندقیقه‌ای گذشت در حالیکه کلیه فراریان ازترس میلرزیدند ، عده باز گشتند و گزارش دادند که چیز قابل سوءظنی ندیده‌اند .

ایتالیائی های کاروان بیش از آلمانها میترسیدند ، عده ای از وزراء و رجال فاشیست مثل بید میلرزیدند .

زنها با شوهرانشان دعوا و مشاجره میکردند و حتی برخی بعنوان اعتراض پیاده شده چمدانهایشان را کنار جاده چیدند تا به (مناجیو) برگردند همه آنها بشوهرانشان میگفتند :

- ما چنین سفر طاقت فرسائی را برای این بخود تحمیل نکرده‌ایم که تیر باران شویم .

یکربع‌دیگر نیز گذشت ، یک ربعی‌که فوق العاده قیمتی و پر ارزش بود ، از اهالی دهکده موسو جزچندنفر دیده نمیشدند . سرانجام کاروان مجددا بحرکت ادامه‌داد .

اتومبیل های مقدم ستون‌فراریان به خیابان کم عرض دهکده که در دو سویش خانه های روستائی وتیره روئیده بود پیچید .

ساکنین موسو نفسی آسوده کشیدند ولی هنوز در خواب هم نمیدیدند که دهکده مختصر آنها شاهدصحنه تاریخی‌و فجیعی‌خواهد شد . تا قبل از آنروز موسو فقط بخاطر داشتن سنگ‌بری ها و معادن سنگ مرمر شهرت داشت ، زیرا صد ها سال بود که معادن مرمر موسو سنگ مرمر های مورد احتیاج کاخها و کلیسا ها و تابوت های سنگی‌ایتالیای علیاراتامین مینمودند ولی‌از آنروز به بعد واقعه بمجازات رسیدن یک دیکتاتور فراری در (موسو) حتی معادن مرمر را نیز تحت الشعاع خود قرار داد .

یکی از این معادن درست پشت مخرج دهکده قرار داشت .بکمک قطعات چوب یک طاق روی جاده زده بودند که سر دیگرش بسنک بری واقع در کنار دریاچه منتهی میگردید . و در همین جا بود که تاریخی ترین حادثه تاریخ ایتالیا بوقوع پیوست .

یکبار دیگر زره پوش‌پیشاهنگ بشدت ترمز کرد ، تنه بزرگ‌درختی عرض جاده را مسدود کرده و راه را بند آورده بود .

ناگهان صدای شلیک چندگلوله در فضا پیچید . یکی از این گلوله هاچرخ زره پوش پیشاهنگ راپنچر کرد .

هنوز راننده برای تعویض چرخ یاگرفتن پنچری بزیر نپریده بود که از دامنه کوه ، رگبار گلوله باریدن گرفت ، گلوله ها فضا را اشباع نموده یا از بیخ گوش ها صفیر زنان میگذشتند یااینکه به بدنه اتومبیل ها فرو میرفتند .

در لابلای بیشه و درختان دامنه مشجر کوه ، هیاکلی‌مرموز جنبیدند آلمانهافورا پیاده شده پشت‌اتومبیل ها یا دیوار کوتاه طرف راست جاده دراز کشیده سنگر گرفتند.

اندکی بعد در افق جاده چشم بیرسر بچند نفر مرد افتاد .مردان مزبور پرچم سفیدی را در هواتکان تکان‌میدادند و آهسته آهسته‌پیش می‌آمدند .

بیرسر خطاب بهمراهانش‌فرمان میداد :

- تیر اندازی تا دستور ثانوی موقوف .

از انتهای ستون که در خارج دهکده بود سرگرد «فال مایر» با عجله خودش را به بیرسر رسانید، بمحض نزدیک شدن اوبیر سر فریاد زد :

- پارتیزان ها هستند .

درست در همان لحظه اندیشه برق آسائی از خاطرش گذشت ، یکی از اس‌اس هائی راکه کنارش ایستاده‌بود بسوی اتومبیل زره‌پوش فرستاد و گفت :

- به دوچه تاکید کن که نه پیاده شود نه خودش را نشان‌بدهد.

قهرمانان خسته‌اند !

دو افسر آلمانی با نگاه های‌بی تصمیمی به پارتیزان ها مینگریستند تقریبا دویست متر دورتر از پشت سر پارتیزانها دماغه صخره‌ای مشرف بدریا پیش جسته بود. جاده وقتی به‌آنجا میرسید چند پیچ میخورد و بسوی دریا شیب بر میداشت . احتمالا باریگاد واقعی و غیر قابل عبورپارتیزان ها در آن نقطه‌بوجود آمده بود .

سروان بیرسر و سرگرد مایر از خودشان می پرسیدند : آیا پارتیزان ها نفراتشان خیلی زیاد است ؟ سلاحهایشان از چه نوع است ؟ آیا با دویست اس اس میتوان قدرت مقاومت آنها را درهم شکست یا نه ؟

سربازان آلمانی و شخصیت‌های فاشیست نیز عین همین سئوالات‌را از خود میکردند .

روز پیش‌موسولینی به‌بیرسر گفته بود :

-با دویست سرباز آلمانی من‌تا آن سردنیا هم خواهم رفت ...

اکنون وقت آن بود که آلمانها رشادت و فداکاری خود را به‌اسیر متزلزل خود نشان دهند .

پارتیزان ها کاملا نزدیک‌رسیده بودند . نصف لباسشان ارتشی بود ونصف دیگر لباسشان سیویل ،به دور گردن همگی دستمال‌گردن‌سرخ رنگی گره خورده بود. در میان آلمانها و ایتالیائی ها هیچکس به این نتیجه نرسیده بود کسانی که جلوی آنها راگرفته اند کسانی که تیراندازی میکردند همین‌چهار نفر پارتیزان هستند و بس . پشت سر کمکی ندارند . ولابلای درختان و بیشه های دامنه نیز خالی است .

سروان بیرسر و سرگردفال‌مایر بنمایندگی از طرف کاروان فراریان به استقبال پارتیزان ها رفته وبنای مذاکره را گذاشتند. چهارپارتیزان عرض جاده را بند آورده مسلسلهایشان را بروی دسته فراریان گرفته بودند . هر چهار نفر جوان بودند . از آنجائیکه سرگرد فال مایرنسبتا میتوانست ایتالیائی صحبت کند ، بیر سررشته سخن را بدست او سپرد .

فال مایرچندقدمی بطرف‌پارتیزان ها پیش رفت ، بزبان ایتالیائی ولی بالحن خشن آلمانی پارتیزان ها را تهدید کرد ، به‌آنها فحش داد و سعی نمود باایجاد رعب‌در آنهاراهی برای عبور کاروان باز کند .

ولی پارتیزان ها مثل‌صخره‌سخت وپا برجا بودند از شارت وشورت های فال مایر بهیچوجه‌جانخوردند وسر حرف خودشان ایستادند . و علنا اظهار داشتند :

-ما از فرمانده پارتیزان های (دونگو) دستور دا ریم که‌بهیچکس و هیچ انسانی اجازه عبور ندهیم

فال مایر پرسید :

-فرمانده شماکجاست ؟

پارتیزانی باانگشت به پشتش اشاره کردو گفت : در (دونگو)

بیرسرو فال مایر با هم بمشورت پرداختند و بالاخره باین نتیجه رسیدند که کلنجار رفتن ومشاجره بااین چهار پارتیزان بیفایده است قرار شد فال‌مایربه‌دونگوحرکت‌کند وشخصا بافرمانده پارتیزان ها مذاکره کند. بیر سرباوتوصیه کرد :

- ولی قول بدهید که قبلا از مشورت با من بهیچوجه با آنها توافقی نکنید .

فال مایر جوابداد : البته ، البته، قول میدهم ..

درآنمیان هیچکس بفکرنیفتاد که باپرتاب چند نارنجک چهارپارتیزان رانابود کرده راه خودرا پیش‌گیرند اوه ، زمان چه زود تغییر میکند.

آری قهرمانان فاشیست خسته‌بودند آنها حتی برای نجات جان خودنیز ریسک نمیکردند ، آنها میخواستند صحیح و سالم حتی بدون آنکه از دماغشان خون بیاید خودشان رابا جواهرات‌و جوهات‌هنگفت وگنج هائی‌که همراه داشتند به سویس بیطرف برسانند .

ژنرالی در لباس زنانه

وقتی سرگرد فال‌مایر باپارتیزان ها عازم دونگو شد ساعت ۸صبح بود .

ساعت ۹ شد ، از ۱۰ هم گذشت دقایق‌زمان بسرعت سپری میشدند اما از فال مایر خبری نبود .

موسولینی ، عصبانی ، بی صبرو بیمناک در زره پوش چمباتمه زده بود . اهالی موسو ازخانه هایشان خارج شده و بانگاهاهائی پر از تعجب و کنجکاوی به آن زره پوش ها، جیب ها، کامیون هاو اتومبیل های لوکس شخصی مینگریستند .

بزودی دوربرکاروان مثل بازار هفتگی موسو شلوغ و پراز دهاتی هاشد . و همین امر مقدمه معاملات بعدی گردید .

بزودی افسران عالیرتبه‌فاشیست مخفیانه بدرون خانه های دهاتیان راه یافته ، اونیفورم های قشنگ وخوشدوختشان را در آورده‌لباس شخصی پوشیدند . عده‌ای از آنها بالباس دهاتی و برخی دیگر با لباس کارگران معدن یاسنگ کوب خارج شدند .بیر سر حتی‌ژنرالی راکه لباس زنانه پوشیده بود بچشم دیده بود. شناسنامه های جعلی را نیز دیروز در مناجیو بدست آورده بودند. دریک رژیم پوشالی مثل‌رژیم فاشیستی فساد تابدان مرحله‌رسیده بود که همه چیزرا میشدباپول‌خرید حتی پارتیزان ها را !

دهاتیان موسو وقتی آنهمه پول در دستو بال تازه واردین میدیدند دیدگانشان گشادتر میشد و آب دهانشان راقورت میدادند .

ناتمام

آگهی‌های کوچک

آگهیهای متفرقه

جرثقیل جاسب
تلفن ۲۷۸۱۸ و ۲۵۷۶۳
۱-۲۶ آ-۴۳۶

کارخانجات صنعتی طلوع
Toloo
تولید کننده انواع میز و صندلی اشو و سایر مصنوعات فلزی از سهرستانها نماینده فعال پذیرفته یشود .
نشانی خیابان خیام جنب وزارت بهداری فروشگاه طلوع تلفن ۵۷۹۳۱
۱-۲۶ آ-۵۳۸

علاج قطعی ریزش موی‌سر
لاغر کردن بدن و رفع دردهای‌مختلف بوسیله کامل ترین ماشین ماساژ رقی جهان .
نادری پاساژگیوشرکت‌هید ۶۰۱۲۱
۱-۵ آ-۶۸۷

قابل توجه
خمیر دندان نیکوتا ضدنیکوتین
خمیر دندان نیکوتا
دندانهای شما را تضمین میکند
اصر خسرو داروئی شریف ۵۸۷۴۶
۱-۳۰ آ-۶۰۴

عروسی
برای برگزاری جشن های‌عروسی ز سالن های مجلل هتل مرمر . خیابان فیشرآباد (خیابان شمالی میدان فردوسی) تلفن ۶۶۱۰۱-۶۱۱۹۰-۶۸۵۷۹
۳-۶ آ-۶۴۴

سرویس **جنرال**
برای نصب وتعمیر آب گرم کن در اختیار شماست
تلفن ۴۷۴۸۹

متخصص پیانو هویک
عضو انستیتوی ادوات موسیقی‌لندن
خرید -فروش -تعمیرات - کوک -
بهره جنرال موزیک از ماهرضا اول صفی علیشاه تلفن های ۳۳۶۴۵ و ۳۳۴۱۳
۱-۱۰ آ-۶۸۳

سوپرمارکت بن آمی
فیشرآباد
همه نوع مایحتاج زندگی در مجهزترین سوپرمارکت تهران

تلمبه اطریشی فوگل
کرچاپی وشاور
تهروپ -میدان فردوسی

آموزشگاه بزرگمهر
کلاسهای انگلیسی-فرانسه-عربی ابتدائی ومتوسطه .
وهمچنین ازکلاسهای ماشین نویسی و ودفترداری دوبل این مؤسسه استفاده کرده واستخدام شوید .
دفترآموزشگاه صبح‌ها وعصرها برای ثبت نام آماده است .
خیابان باب همایون تلفن ۳۹۴۷۳

AUTOVILLA
اتوویلا
پزشک ماشین شماست
خیابان ویلا تلفن ۴۶۵۵۷ ۴۶۰۸۴

طیور
مرغ پر کنده
جوجه کباب و ساندویچ‌مرغ ماشین های جوجه کشی لوازم مرغداری ارزان وسالم تر از همه جا فروشگاه کشور طیور سه راه امین حضور .
۱-۳۰ آ-۷۱۱

پوندز
مشهور ترین
کرم زیبائی جهان

در ۱۳۳ کشور
بفروش میرسد
پوندز را هفت روز
آزمایش کنید

کار گاه صنعتی عصراتم
مهندس لازار
سازنده بهترین انواع و اقسام ماشین آلات آرد و نصب ماشین های آرد سفید نمره‌ای تا صد تن و نصب موتور های سنگین دیزل همه وقت آماده و انجام سفارشات می‌باشد - جاده قزوین جنب پاسگاه‌سلیمانیه تلفن ۵۷۵۸۱
۱-۱۰ آ-۷۱۴

گم شده
گواهینامه ۲شخصی
بنام اسماعیل مفاخری گمشده از یابنده تقاضا میشود به تلفن ۶۹۳۴۹ حسین مفاخری مراجعه و مژدگانی دریافت دارد .
آ-۲۲۳۶۱

برنامه سینماها

سینما آسیا -تلفن ۴۲۹۰۹
بن‌هور - رنگی -دوبله بفارسی با رکت چارلتن هستن - هایاهاواریت شروع : ۱۰ صبح ۳ر۳۰ - ۷ر۳۰ بعداز ظهر

سینما امپایر -تلفن ۴۹۰۸۱
مبارزه - دوبله بفارسی باشرکت جین مانسفلید - آنتونی‌کوایل شروع ۱۰ر۳۰ صبح ۳ - ۵ - ۷ - ۹ بعدازظهر

سینما ایران -تلفن ۳۶۳۵۴
یک‌قدم تامرگ -فارسی باشرکت - سهیلا- بوتیمار بیک ایمان وردی شروع ۱۰ر۳۰ صبح ۱۲ر۳۰- ۲ر۳۰- ۴ر۳۰-۶ر۳۰- ۸ر۳۰ بعدزا ظهر

سینما ادئون -تلفن ۳۸۱۱۸
گناهکار نیویورک - سینماسکوپ رنگی- دوبله بفارسی با شرکت الیزابت‌تایلور - ادی فیشر شروع ۱۰ر۳۰ صبح ۲ر۳۰-۴ر۳۰-۶ر۳۰ - ۸ر۳۰ بعد از ظهر

سینما اسکار - تلفن ۴۵۷۹۷
توپهای ناوارون - سینماسکوپ- رنگی - دوبله بفارسی با شرکت گریگوری‌پک - آنتونی کوئین شروع ۱۰ر۳۰صبح- ۱ر۳۰ - ۴ - ۶ر۳۰ - ۹بعدازظهر

سینما ایفل - تلفن ۳۷۲۷۷
سپیون فاتح آفریقا - پانورامیک- دوبله بفارسی باشرکت کامیلوپیلوتو شروع ۱۱ صبح ۳-۵-۷-۹ بعداز ظهر .

سینما پلازا -تلفن ۴۴۲۵۵
سلطان اقیانوس -سینماسکوپ- رنگی-دوبله‌بفارسی‌باشرکت‌استیوریوز چلوآلونزو شروع ۱۰ر۳۰ صبح ۳-۵-۷-۹ بعداز ظهر

سینما تخت جمشید -تلفن ۴۳۵۵۰
قدرت جوانی -دوبله بفارسی ب شرکت -پل‌نیومن- پیرآنجلی شروع ۳-۵-۷-۹ بعداز ظهر .

سینما چارلی -تلفن ۶۸۴۶۱
بابت بجنگ میرود . رنگی -دوبله بفارسی‌با شرکت ژاک شاریه‌بریژیت باردو شروع ۲ر۳۰-۴ر۳۰-۶ر۳۰ - ۸ر۳۰ بعد از ظهر

سینما حافظ -تلفن ۳۴۰۷۴
یک‌قدم تامرگ فارسی با شرکت سهیلا- بوتیمار -بیک‌ایمان وردی شروع ۱۰ر۳۰صبح ۲ر۳۰ - ۴ر۳۰- ۶ر۳۰- ۸ر۳۰ بعداز ظهر

سینما دنیا -تلفن ۳۳۸۱۲
سپیون فاتح آفریقا - پانورامیک- دوبله بفارسی باشرکت کامیلوپیلوتو شروع : ۱۰ر۳۰ صبح ۲ر۳۰ - ۴ر۳۰ - ۶ر۳۰ - ۸ر۳۰ بعداز ظهر

سینما دیانا -تلفن ۴۲۰۱۰
یک‌قدم تامرگ فارسی با شرکت سهیلا- بوتیمار -بیک ایمان وردس شروع ۱۰ر۳۰صبح ۳-۵-۷-۹

سینما رادیوسیتی -تلفن ۴۳۳۴۰
گناهکار نیویورک - سینماسکوپ رنگی- دوبله بفارسی با شرکت الیزابت‌تایلور - ادی فیشر شروع ۱۱ صبح۳-۵-۷-۹ وربع بعد از ظهر

سینما رکس -تلفن ۳۴۱۶۹
سلطان اقیانوس -سینما سکوپ- رنگی-دوبله‌بفارسی‌باشرکت‌استیوریوز چلوآلونزو شروع۱۰ر۳۰ صبح ۲ر۳۰- ۴ر۳۰- ۶ر۳۰- ۸ر۳۰ بعداز ظهر :

سینما رویال (تلفن ۴۹۷۸۵)
سلطان اقیانوس - سینما سکوپ- رنگی - دوبله بفارسی با شرکت استیوریوز -چلوآلونسوشروع ۱۰ر۳۰ صبح ۳-۵-۷-۹ بعداز ظهر

سینما سعدی -تلفن ۳۶۴۶۸
خانه مسکونی‌من -محصول‌شوروی- دوبله بفارسی شروع ۱۰ر۳۰ صبح ۲ر۳۰- ۴ر۳۰- ۶ر۳۰- ۸ر۳۰

سینما سهیلا-تلفن ۳۶۴۳۴
مبارزه - دوبله بفارسی باشرکت جین مانسفلید - آنتونی‌کوایل شروع : ۱۰ر۳۰ صبح - ۲ر۳۰ - ۴ر۳۰ - ۶ر۳۰ - ۸ر۳۰ بعداز ظهر

سینما کریستال- تلفن ۳۷۶۷۵
توپهای ناوارون - سینماسکوپ- رنگی - دوبله بفارسی با شرکت گریگوری‌پک - آنتونی کوئین شروع ۱۰ر۳۰ صبح ۱ر۳۰ - ۴- ۶ر۳۰ - ۹بعداز ظهر

سینما متروپل -تلفن ۳۹۴۱۰
درجستجوی جنایتکاران -رنگی - دوبله بفارسی با شرکت ادی مورفی آبلین شروع ۱۰ر۳۰ صبح ۲ر۳۰- ۴ر۳۰- ۶ر۳۰- ۸ر۳۰بعدازظهر .

سینما مولن روژ -تلفن ۷۲۹۲۹
توپهای ناوارون - سینماسکوپ- رنگی - دوبله بفارسی با شرکت گریگوری‌پک - آنتونی کوئین شروع ۱۱صبح - ۲ - ۴ر۳۰ - ۷ - ۹ر۳۰ بعداز ظهر

سینما میامی -تلفن ۷۴۳۲۹
سپیون فاتح آفریقا - پانورامیک- دوبله بفارسی باشرکت کامیلوپیلوتو شروع : ۱۰ر۳۰ صبح - ۲ر۳۰ - ۴ر۳۰ - ۶ر۳۰ - ۸ر۳۰ بعداز ظهر

سینما مهتاب -تلفن ۴۷۷۷۷
توپهای ناوارون - سینماسکوپ- رنگی - دوبله بفارسی باشرکت - گریگوری‌پک - آنتونی کوئین.شروع ۱۱ صبح - ۳ - ۵ر۳۰ -۸بعدازظهر .

سینما نیاگارا- تلفن ۶۵۳۰۷
خانه مسکونی من - محصول‌شوروی - دوبله بفارسی شروع ۱۰ر۳۰ صبح ۳-۵-۷-۹ بعداز ظهر

سینما همای -تلفن ۳۰۲۱۶۹
درجستجوی جنایتکاران - رنگی - دوبله بفارسی باشرکت ادی مورفی - آبلین شروع ۱۰ر۳۰ صبح ۲ر۳۰- ۴ر۳۰- ۶ر۳۰- ۸ر۳۰ بعداز ظهر .

سینما آریا -تلفن ۳۹۸۸۴
یک آمریکائی دررم-دوبله‌بفارسی- با شرکت البرتوسوردی شروع ۱۰ر۳۰ صبح - ۲ر۳۰ - ۴ر۳۰ - ۶ر۳۰- ۸ر۳۰ بعد از ظهر .

سینما برلیان -تلفن ۳۳۵۳۵
توپهای ناوارون - سینماسکوپ- رنگی - دوبله بفارسی با شرکت گریگوری‌پک - آنتونی کوئین شروع ۱۰صبح ۱۲ر۳۰ - ۳ - ۵ر۳۰ ۸ بعداز ظهر

سینما تاج- تلفن ۳۳۰۶۴
شیرهای جوان - دوبله بفارسی با شرکت‌مارلون‌براندو -دین‌مارتین . شروع ۱۰ر۳۰ صبح - ۲ر۳۰-۴ر۳۰- ۶ر۳۰-۸ر۳۰بعدازظهر .

سینما المپیا - تلفن ۶۵۷۹۸
یک‌آمریکائی در رم-دوبله‌بفارسی- باشرکت البرتوسوردی شروع ۲ر۳۰- ۴ر۳۰-۶ر۳۰-۸ر۳۰ بعدازظهر .

سینما پرسپولیس -تلفن ۵۸۱۰۸۳
سپیون فاتح آفریقا - پانورامیک- دوبله بفارسی باشرکت کامیلوپیلوتو شروع ۱۰ - ۱۲ صبح ۲ - ۴ - ۶ - ۸ بعداز ظهر

سینما پارک -تلفن ۳۵۰۴۷
دوچشم ،دوازده دست - هندی - دوبله‌بفارسی باشرکت شانتارام شروع ۱۰ر۳۰ صبح -۲ر۳۰- ۴ر۳۰ -۶ر۳۰ ۸ر۳۰ بعد از ظهر

سینما تهران -تلفن ۳۸۱۶۵
گلی در شوره زار -فارسی‌با شرکت تهمینه - ظهوری - همایون شروع ۱۰ر۳۰ صبح- ۲ر۳۰- ۴ر۳۰ ۶ر۳۰- ۸ر۳۰ بعد از ظهر

سینما پردیس
دختران و جوانان - وایداسکرین- دوبله‌بفارسی‌باشرکت ویتوریودسیک- والترکیاری شروع ۱۰ر۳۰ صبح - ۲ر۳۰- ۴ر۳۰ - ۶ر۳۰- ۸ر۳۰بعدازظهر

سینما زهره تلفن -۳۰۴۸۰۸
توپ های ناوارون - سینماسکوپ- رنگی - دوبله بفارسی باشرکت - گریگوری پک - آنتونی کوئین.شروع ۱۱ صبح -۲-۳۰ -۴ -۷ -۹ر۳۰ بعد از ظهر .

سینما سیلوانا -تلفن ۳۳۷۷۷
آس وپاس - فارسی باشرکت : آرمان - ملک‌مطیعی - تاجی احمدی شروع : ۲ر۳۰ - ۴ر۳۰ - ۶ر۳۰ ۸ر۳۰ بعداز ظهر

سینما کارون- تلفن ۴۰۰۶۵
گلی درشوره‌زار -فارسی باشرکت تهمینه - ظهوری - همایون.شروع ۲ر۳۰- ۴ر۳۰- ۶ر۳۰ - ۸ر۳۰بعدازظهر.

سینما مراد -تلفن ۳۷۳۸۹
جنگهای نقابدار - سینما سکوپ- رنگی -دوبله بفارسی باشرکت لکس بارکر -چلوآلونزو شروع ۱۰ صبح ۲ر۳۰ ۴ر۳۰ -۶ر۳۰ -۸ر۳۰ بعد ازظهر

سینما البرز
دور دور تست - دوبله بفارسی با شرکت‌ادی کنستانتین شروع ۱۰-۱۲ ۲-۴-۶-۸ بعد از ظهر

سینما فری -تلفن ۲۷۸۹۳
دنیای سوزی وانگ — رنگی - دوبله‌بفارسی باشرکت ویلیام‌هولدن نانسی‌کوان . شروع ۲ر۳۰ - ۴ر۳۰ ۶ر۳۰ - ۸ر۳۰بعداز ظهر

سینما رزیتا -تلفن ۸۲۰۱۳۸
قدرت عشق -سینماسکوپ -رنگی- دوبله بفارسی باشرکت جنیفرجونز . شروع ۲ر۳۰-۴ر۳۰-۶ر۳۰ -۸ر۳۰ بعدازظهر

سینما فردوسی - تلفن ۳۵۷۸۴
اسرارتونس - رنگی‌دوبله‌بفارسی باشتراک چلوآلنسو - اینرامارتینی سوزان هیوارد شروع ۱۰ر۳۰ صبح ۲ر۳۰- ۴ر۳۰- ۶ر۳۰- ۸ر۳۰بعداز ظهر

سینما مشعل -تلفن ۳۳۸۲۶
تسخیر ناپذیر - رنگی -باشتراک گاری‌کوپر شروع ۱۰ صبح ۲- ۴ -۶ - ۸بعداز ظهر

تاترها

تئاتر پارس - تلفن ۳۸۸۱۱
بسوی تو بانضمام کنسرت‌بانوآفت ساعت شروع ۸ر۳۰ بعد ازظهر .

جامعه باربد (تلفن۳۳۲۶۵)
حسین کرد شبستری - شروع ۸ر۳۰ بعدازظهر .

بدینوسیله باطلاع عموم میرساند

ابوطالب ویلان بادفتر خانه‌رسمی شماره یک چالوس دسیسه نموده باستناد لاشهٔ وکالت نامهٔ ابطال‌شده سند صلحی درخصوص یک سهم‌از چهار سهم مرتع جنگلی چالسرابنام حسن افضل خانی تنظیم نموده و میخواهند باستناد آن سند سوء استفاده نمایند باطلاع عموم‌میرساند که‌سند مزبور جعلی میباشدو مالک چالسرا اینجانب یحیی تقوی‌میباشم
آ-۳۰۳۲۴

قابل توجه دارندگان دوربین‌های

آگفا - رولفلکس - لایکا
لین‌هوف - مینوکس - الترونیک (فلاش پلاپونکت)

از روز بیست و نهم آبانماه
کارگاه تعمیر یاتعویض قطعات یدکی اصلی دوربین‌های فوق زیرنظر متخصص باتجربه آلمانی‌دائرشده‌است
شرکت: ه - مارتین- خیابان روزولت
کوچه نجومی - تلفن ۶۹۲۰۹
۱-۶ آ-۲۹۵۴۸

خانم عوضی گرفتی !!

آ-۳۰۳۶۲

آ-۳۰۳۰۶

مسئولیت انگلیس در حوادث کاتانگا

طی سالهای اخیر ، حوادث معدودی مانند جریان وحشیانه کاتانگا وجود داشته است که انگلیس را در وضع ناگوارتری از اکنون ، قرار داده باشد .

در دوران بحران سوئز ، دولت انگلیس لااقل می‌توانست ادعا کند که داعیه اعمال آن با آنکه بدمورد قضاوت قرار گرفته بود ، سیاسی بود. لکن در کاتانگا موجبات و علل اعمال انگلیس ، بشکل صریح و چرکینی ، تجارتی بوده است .

بسیاری از پشتیبانان سر سخت چومبه درانگلیس ، در کمپانی معدنی کاتانگا که ۱۴۵ میلیون لیره استرلینگ سرمایه گذاری کرده است ، منافع مستقیم دارند آنان برای منافع خود ، با بیرحمی و بشکل موفقیت آمیزی دولت انگلیس را تشویق به پشتیبانی از رژیم چومبه کرده‌اند .

درنتیجه یك دبیر کل برجسته سازمان ملل متحد جان باخت و تعداد زیادی از مقامات و نیرو های سازمان ملل متحد بقتل رسیدند و هزاران نفر از آفریقائیهای ناشناس قصابی شدند .

منافع کاتانگا در حقیقت ، با خون مردان بیگناه تامین شد .

لکن نکته عبرت انگیز این واقعه غمبار اینستکه صاحبان منافع کاتانگا در نتیجه مستقیم عملیات خود ، بااز دست دادن همه چیز روبرو هستند .

اگر دسته مزبور به تشکیل یك دولت نیرومند مرکزی در کنگو کمك میکرد ، دلیلی نداشت که فرض کنیم معادن متعلق باروپائی ها ازآنها گرفته شود و ضبط گردد. لکن اکنون مصادره معادن مزبورو محو نفوذ اروپائیها در کاتانگا ، مسلم بنظر میرسد .

کوشش برای ایجاد یك دولت جدا در کاتانگا هرگز شانس موفقیت نداشت .

نقش چومبه

چومبه ووزرای او درآغاز کارفقط عروسکهای بلژیك بودند . وسر- انجام چنانکه حوادث هفته جاری نشان داد، آلت دست بی قدرت نیرو های مزدور اروپائی خود گشتند . «ثبات و استواری» کاتانگا هرگز بیش از رؤیائی نبوده است . اکنون حتی این رؤیا نیز در میان یك خونریزی ناپدید میشود و دولت انگلیس بابی میلی ، این حقیقت را می‌پذیرد که شق دیگری دربرابر فعالیت سازمان ملل متحد درکنگو جز هرج و مرج و جود ندارد .

همه این نکات صحت نظر دکتر اوبرین را در تشخیص بیماری نشان می دهند . از زمان اولین شورش نیروی نظامی کنگو، آشکار بود که برای ایجاد یك دولت قابل بقا در کنگو ،سازمان ملل متحد باید مسئولیت عملی رابرای استقرار نظم و قانون در این سرزمین برعهده بگیرد .

این نظر ، بوسیله تصمیم های متعدد شورای امنیت ، که انگلیس نیز با آن موافقت داشت ،تائید و تصویب شد .

اقدام دکتر اوبرین در ماه سپتامبر ، تعقیب مستقیم تعلیمات شورای امنیت بود . بدکتر اوبرین پس‌از کوششهائی طولانی و پراز رنج و زحمت برای جلب موافقت چومبه بوسیله مذاکرت اختیار بکار بردن زور از طرف ملل متحد داده شد .

اشتباه در محاسبه

اشتباه او این بود که نیروهائی راکه برای عملیات لازم بود وحدودی راکه انگلیس و فرانسه حاضر بودند تا آن اندازه درعملیات خرابکاری کنند، حساب نکرد .

اکنون نیروی های لازمه ، در اختیار سازمان ملل گذاشته شده وانگلیس وفرانسه پذیرفته وتسلیم شده‌اند که کوشش نیز برای سد کردن عملیات سازمان ملل بیهوده است .

از اینرو بحران کنگو، سرانجام در آستانه حل شدن قرار گرفته است .

دولت انگلیس اکنون بایدمیزان زیانی را که وارد کرده است ، ارزیابی کند .

امکان یك تبلیغات گرانبها و اساسی ، دراختیار دولت شوروی گذاشته شده است . این ظن و گمان بد در واشنگتن به میزان فراوانی تقویت شده است که‌حسن نیت انگلیس در مسائل مستعمراتی بی‌ارزش است .

کشورهای آسیائی و آفریقائی ، انگلیس را بعنوان یك آتش افروز تعقیب‌میکنند. چیزی که ازهمه اینها بدتر است این استکه دکتر اوبرین نشان میدهد که قضیه کاتانگا یك مورد برجسته از روش هائی بوده است که انگلیس باتوسل بدانها ، طی یك مدت طولانی در تصمیم‌های سازمان ملل متحد که نمیتوانست آنهارا آشکارا (وتوکند) خرابکاری میکرد. از اینرو انگلیس متهم است که دشمن امنیت دسته جمعی و نظم‌جهانی است‌دولت انگلیس‌اکنون باید باشتاب خود را مانند دولت کندی ، طرفدارعملیات سازمان‌ملل درکنگو ،اعلام کند .

دولت انگلیس میتواند این‌امر را بیك صورت عملی و از طریق ارسال فوری ملزومات و تصویب ظرفیت حمل و نقل هوائی سازمان ملل متحد در کنگو انجام دهد . لکن اگر لازم است که جهانیان پشیمانی‌اخیر انگلیس رابعنوان یك امرواقعی بپذیرند ، اقدامات‌دیگری مورد لزوم است .

بعضی از مقامات وزارت خارجه انگلیس که شخصا خود را پشتیبان جلوگیری از عملیات سازمان ملل متحد در کنگونشان داده‌اند ،باید برکنار شوند .

از همه مهمتر ، لردهیوم باید بعنوان‌طراح سیاست‌خرابکاری ،یك ژست مشخصی از خودنشان دهد .

آشکار است که ما حق‌داریم، استعفای او رابخواهیم .

این‌نکته نیز مانند نکته قبلی آشکاراست که لردهیوم کنارنخواهد رفت زیرا کنار رفتن گناهکار در پرونده اخلاقی دولت مك میلان ، جائی ندارد .

(از مطبوعات انگلیسی)

مقالات و گزارشهای خارجی

خروشچف جرأت ندارد برلن را محاصره کند

۱۲ سال است که صدر اعظم سالخورده وپیر آلمانی «کنراد آدنائر» کشور ی‌را که ساکنانش برروی خرابه های زمان جنگ زندگی میکردند ، بخوشبختی رسانید و آنها را در ردیف بزرگترین و نیرومند ترین کشور های جهان قرار داد .بطوریکه امروز زندگی آنان آسوده‌تر ازدیگر اروپائیان است .

هشتاد و پنج بهاراز عمرش‌گذشته در سیاست اورا پدر بزرگ قابل احترام و در پشت میز کنفرانس ها ویرا مرد شایسته‌و مدبری میشناسند که برای کشور خویش تلاش میکند- وی مردی است که بدنبال هدف‌های خویش ۱ - آزادی ۲ - استقرار جمهوری سوم آلمان ۳ - پاك کردن و بردن خاطره های زمان جنگ و قرار دادن آلمان در صف متحد واقعی دول آزاد جهان ۴- مسلح‌کردن آلمان و تقویت نیرو های ناتو ۵- از همه مهمتر بخاطر وحدت آلمان شبانه‌روز میکوشد ودمی آرام‌نمیگیرد

سه عامل مهم در پیشرفت کار او تاثیر بسزائی دارد - طبقه - مذهب- جغرافیا شاید تعجب کنید ولی او از مردم طبقه متوسط آلمان است - پیرو مذهب رومان کاتولیك بشمار میرود - از ساکنان منطقه راین‌است.

وی بآسانی آنچه‌دردل داردبرزبان میراند - بطوریکه هرکس با اوطرف صحبت است سخن اورا میفهمد .

و ی‌بر خلاف آلمانی هامیگوید - هر قدر زبان شما پیچیده و مغلق باشد ، نفوذ سخن شما کمتر است اکثر مردم آلمان‌اورا دوست‌میدارند- حتی یکی از مخالفان او بمن‌میگفت وقتی فکر میکنم که روزی کنراد میمیرد خودم را تنها احساس میکنم.

وی طرفدار اتحاد آلمان با ایتالیا و فرانسه است - بر عکس ازروسیه شوروی خوشش نمیآید.وی دیکتاتور نیست ولی بسبب احترام فوق‌العاده همه‌کس اراده اورا تحمل میکند زیرا مردم آلمان ازدیکتاتوری هیتلرخاطره خوشی ندارند - اغلب آلمانی ها عقیده دارند هیتلر یا دیوانه یا جنایتکار بود و بعضی از آنها عقیده دارند که هردو -

بهر حال همه مردم آلمان - از صدر اعظم گرفته تایك‌فرد کارگر ساده در انتظار روزی هستند که وحدت آلمان بدست بیاید - آنها از سرنوشت برادران خود در آن طرف دیوار آهنین خیلی ناراحتند.

در آلمان غربی هر کس از هر جمعیتی باشد ، موافق‌با وحدت‌آلمان است . بطوریکه عده قلیل مخالفان جرات‌نمیکنند مخالفت‌خودرا باوحدت آلمان برزبان بیاورند - همه آنها مسئولیت تقسیم کنونی آلمان را متوجه روسها میدانند .

پس از کنراد ادنائر نفر بعدی که در آلمان محبوبیت زیادی دارد ، ویلی برانت شهردار برلن است . وی در حزب سوسیال دموکرات آلمان نفوذ زیادی دارد - او به تئوری سوسیالیسم آنقدر ها که بقدرت اعتقاد دارد مفید نیست .وی دشمن سرسخت کمونیست هاست درباره شهرخود برلن - عقیده‌عجیبی دارد میگوید - اگر کمونیست ها برلن را گرفتند اروپا را نیز خواهند گرفت - بابعبارت دیگر اگر برلن رفت - اروپا نیز خواهد رفت. آنگاه می پرسد آیا اگر برلن در معرض تهدید کمونیست هاقرارگرفت آیا ، انگلیسی ها ، فرانسوی ها . امریکائی‌هابخاطربرلن خواهندجنگید؟

وی علناًاظهار میداردکه خروشچف، جرات نمیکند مانند استالین برلن را محاصره کند.زیرا میداند که‌مردم برلن بخوبی پایداری خواهند کردو هیچ شهری مانند برلن این قدر آذوقه - نفت و ذغال سنگ برای «روز مبادا» انبار نکرده است .

وی عقیده دارد که روسها جرات امضای قرارداد یك جانبه با آلمان شرقی را ندارند . و بر فرض اینکه خروشچف این کار را انجام بدهد- جرات اینکه تغییراتی در وضع‌برلن بدهد در خود نخواهد دید - مگر اینکه خود رابرای جنگ آماده کرده باشد .

ویلی برانت میگوید - الساعه روسها مردم آلمان شرقی را بزور سپاهیان سرخ آرام نگاهداشته‌اند- اگر نیرو های خود را از آلمان‌شرقی بیرون ببرند - در عرض چند ساعت ۱۶ سال تبلیغ آنها مانند آدم برفی در مقابل حرارت خورشید آب‌خواهد شد و آلمان خود بخود وحدت خود را بدست خواهد آورد .

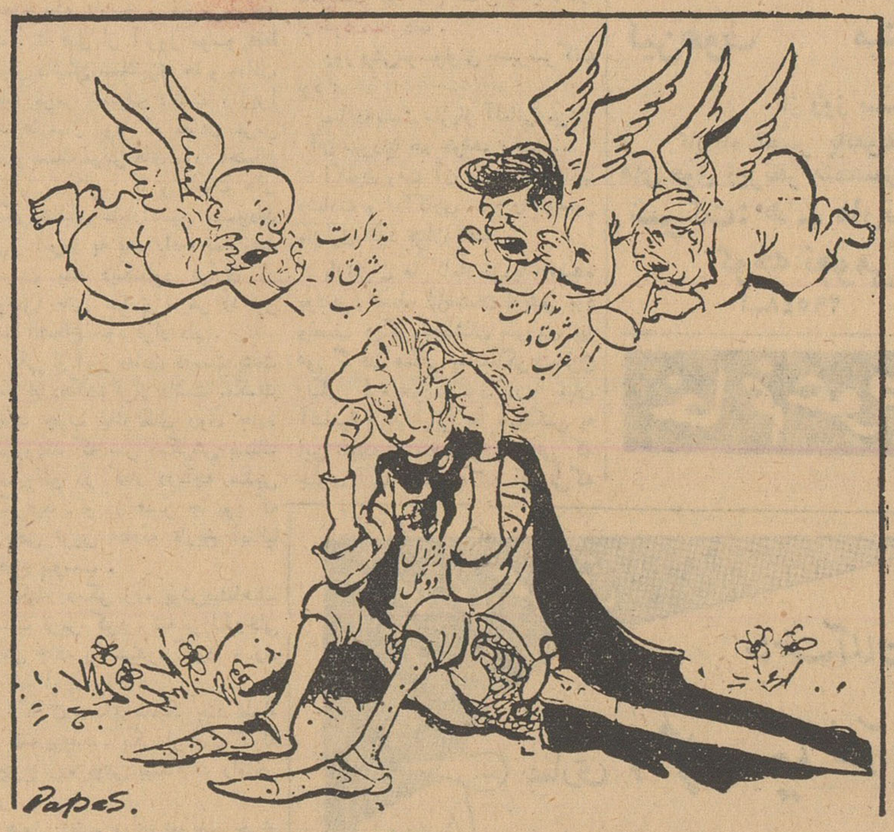

مردی که حاضر نیست بندای عقل پاسخ گوید

کارخانه عظیم سیمان اصفهان

مورد بازدید قرار گرفت

بزرگترین و مدرن ترین کارخانه سیمان که بهمت آقایان علی وحسین همدانیان شروع بکار کرده مورد توجه شیخ صقر ابن سلطان القاسمی حاکم شارجه قرار گرفت

آقای دکتر امین مدیر عامل کارخانه گفت :

پس‌ازآزمایش و تجربه معلوم شد که یکی ازبهترین سیمان‌های ایران وحتی مرغوب‌تر از بعضی از سیمانهای خارجی سیمان اصفهان است .

مدیر عامل کارخانه گفت :

تنها کارخانه ایکه توانسته است سیمان برای ساختمان بدنه چاههای حفاری نفت تهیه کند کارخانه سیمان اصفهان است

همانطوریکه قبلا باطلاع خوانندگان عزیز رسید حضرت شیخ صقر ابن سلطان القاسمی حاکم شارجه در سفر اخیر خود باصفهان ضمن بازدید از موسسات و کارخانجات اصفهان از کارخانه عظیم و مدرن سیمان اصفهان بازدید بعمل آورد .

ساعت ۴٫۵ بعد ازظهر طبق برنامه قبلی که تعیین شده‌بود حضرت شیخ حاکم شارجه به اتفاق همراهان و سرکار سرهنك صدقی رئیس سازمان‌اطلاعات وامنیت‌استان دوم و سرهنك دژبخش رئیس ژاندارمری و عده ای از شخصیت های اصفهان و خبرنگاران جراید بکارخانه سیمان اصفهان وارد شدند . ابتدا آقای علی‌همدانیان‌رئیس هیئت مدیره کارخانه خیرمقدم گفته و آقای دکتر امین مدیر عامل کارخانه را معرفی نمود و بازدید حضرت شیخ با همراهان‌از قسمت‌های‌مختلف کارخانه شروع گردید در هر قسمت آقای دکتر امین توضیحات لازم‌رامی داد حاکم شارجه مرتبا بوسیله مترجم بزبان انگلیسی سئوالاتی می کرد که آقای دکتر امین پاسخ می گفت منجمله حضرت شیخ سئوال‌نمودسیمان‌این‌کارخانه در چه ردیفی‌قرار دارد آقای دکتر امین در جواب گفت‌پس از آزمایش و تجربه معلوم شده که یکی از بهترین‌سیمان های‌ایران‌وحتی‌بعضی‌ازسیمان های خارجی سیمان اصفهان است‌و اضافه نمود یکی از افتخارا ت‌این کارخانه اینست که توانسته است چنان سیمان مرغوبی از نظر اصول فنی تهیه کند که مورداستفاده استادان فن درساختمان چاه های نفت خوزستان قرارگیرد حضرت شیخ از کلیه قسمت های کارخانه بازدید بعمل آورد و در پایان بدفتر کارخانه آمد حاکم شارجه از صادرات سیمان اصفهان به ممالك خارجه‌مخصوصا بنادرسئوالاتی نمود و آقای امین‌ضمن پاسخ مقتضی اظهار داشت این کارخانه در چند سال قبل‌در تحت توجهات اعلیحضرت همایونی و کمکهای دولت شاهنشاهی صنعت مدرن سیمان اصفهان بازدید بعمل آورد .

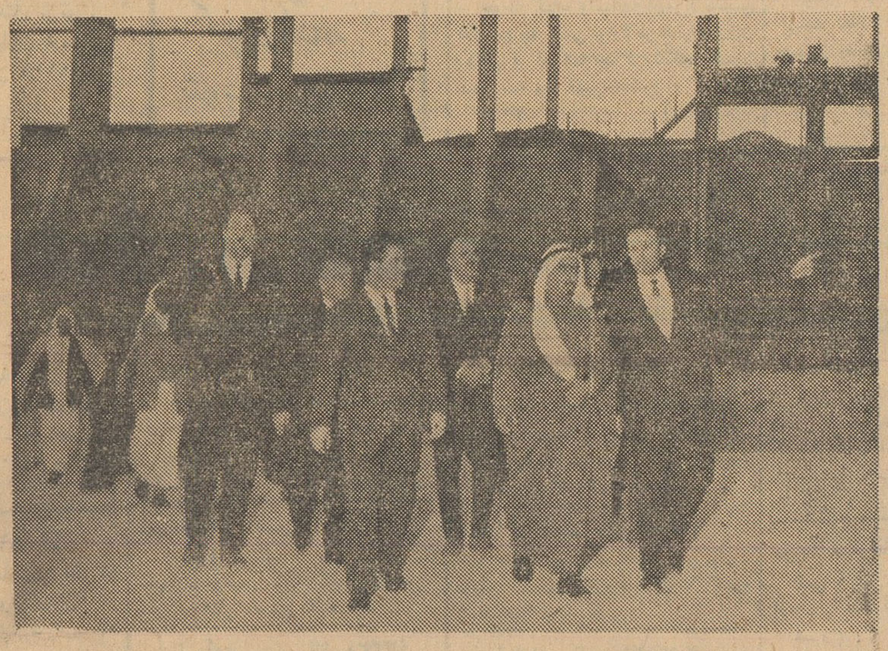

حضرت حاکم شارجه از وضع کارخانه‌سئوالاتی مینمایند

آقای دکتر امین مدیر عامل کارخانه توضیح‌میدهد

مصرف خوبی‌هم دارد مدیر عامل کارخانه پس‌از پذیرائی گرمی که توسط کارکنان کارخانه‌بعمل آمد اظهارداشت ماشین آلات‌این‌کارخانه‌ساخت کشور آلمان است‌وهمانطوری که ملاحظه فرمودید این‌ماشین آلات در نوع خود بی نظیرمی باشد پس از سخنان آقای امین‌شیخ‌شارجه اظهارداشتند بی نهایت خوشوقتم‌ازکارخانه مدرنی‌بازدید و با شخصیت های فعال و کاردانی نظیر مدیران این کارخانه آشنائی حاصل نمودم امیدوارم تحت توجهات شاهنشاه صنعت دوست ایران‌بتوانید گامهای موثری‌در راه پیشرفت‌صنایع ملی بردارید مجددا آقای‌امین از اظهار لطف حضرت شیخ اظهار تشکر نموده ومدعوین کارخانه را ترك گفتند .

۲ تومان به ۱۰۰ هزار تومان

اجتماعی

گفتگوی تلفنی مردم

(بشماره ۳۰۰۱۰)

هر روز غیر از روزهای تعطیل بین ساعت ٦تا۷ ونیم بعدازظهر تلفن کنید وباما شکایات، درد دلها و مشکلات زندگی روزمره خودرا در میان بگذارید. ما درهمین ستون حرفهای شمارا درج‌میکنیم.

شاید صبح دولتمان بدمد

*چندین بار درباره اسفالت راه امامزاده قاسم که بیش از ۵۰۰ متر نمیباشد بمقامات مسئول مراجعه کرده ایم ،امانتیجه ای تاکنون گرفته نشده ، حرف بیش از ده هزار نفر اهالی امامزاده قاسم بکجارسید که حرف من برسد ؟ باوجود این‌ناامیدنیستم‌و در انتظار اقدام شهرداری شمیران بسر خواهم برد ، شاید صبح دولت ساکنین امامزاده قاسم هم بدمد .

ساکن امامزاده قاسم

شرکت نفت جواب بدهد

*شرکت چرا وقتی پمپهای بنزین‌را درست می کند و بصورت مدرن در می آورد تابلو شرکت ملی نفت ایران رانصب نمیکند ؟!

خیرخواه

شهرداری عباس آباد توجه کند

چرا باید اینطور باشد ؟

*من از ساکنین شمال خیابان بهار هستم مقامات مسئول مملکتی وعده فرمودند هر محلی که در تهران تمیز باشد جایزه میدهیم، بیایند یك جایزه هم به محلی که من ساکن آن هستم بدهند !

باور کنید آقا ، در این جا حالا که گاهی باران می آید تا چندروز گل تا زانوی آدم میرسد ! وقتی که هوا خشك است خاك سینه سالم برای آدم نمی گذارد ،ارتش بما کمك کرده وسیله داده که این محل را صاف کنیم ودرست کنیم ،از طرف شهرداری آنرا برده‌اند و در خیابانهای دیگر که مورد استفاده افسران نیست بکار مشغول‌کرده‌اند اگر بدانید چه بدبختی اینجا گریبان ما را گرفته ، آخر چرا باید اینطور باشد ؟ سرهنك احمد ـ ا

در باره کارمندان روزمزد شرکت تلفن

* راجع به وضع کارگران وکارمندان روز مزد شرکت‌تلفن قرار بود مطلبی نوشته شود خواهش میکنم هروقت نوبت ماشد راجع به‌ما هم بنویسید . بنویسید که چرا وضع استخدامی و حقوق‌ما را درست نمیکنند ؟

کارمند روز مزد

حاشیه بر اخبار...

از : صفا

خیام در لندن چه میکند ؟

همه جا این درد هست که «بیدانشی» ارزش و بهای «دانش»رااپائین می آورد وقتی گوهرشناس وجود نداشت گوهر و خرمهره با هم اشتباه می شوند . یك دانشمند میان یکعده نادان دیوانه جلوه می کند و ما خودمان صد ها نمونه برای این صحنه ها بیاد داریم .

مادر علوم ، ادبیات ، پزشکی وسایر رشته ها مردانی داشته‌ایم که در دنیای زمان خودشان ارزش‌و مقامی داشته اند . هیچکس آنهارا بما آنطورکه هستند معرفی نکرده است . از شیخ‌بهائی طوری تعریف کرده اند که انسان را بی‌اختیار بیاد شعبده باز ها می اندازد . شاید واقعا عده ای خیال کنند که او چشم بندی می کرده . وقتی از ابن‌سینا ودرمانهای معجز آسایش صحبت می کنند دروغهائی بپای این مرد می‌گذارند که بجای یك پزشك یاد یك جادوگر ورمال‌بخاطر آدم می‌آید واین گناه نیست . تعریفی که از او می کنند جز این نتیجه ای ندارد. واما در ادبیات ، اینطور فهمیده ایم (یابما‌فهمانده اند)که‌شعرای ماعاطل وباطل و بیکاره ، برای دو صنار صله ، شعر می بافتند و باقی‌اوقات شراب میخوردند و رباب گوش می کردند ! ماباز حافظ که دیوانش‌برای ما حکم «فالنامه»راپیدا کرده هیچ تصویری از ذهن نداریم جز نقش یك پیرمرد ریشو که با دستار و عمامه ، بیکدست صراحی رامیگرفته وبدست دیگر زلف یار و خیام را نمی‌شناسیم مگر بصورت یك شرابخواره لاابالی که دنیارا با یك خم شراب معاوضه کرده است .

این نتیجه بیدانشی ما و بیدانشی آنهائیست که وظیفه داشتند حافظ و خیام و دیگران را بما معرفی کنند . امروز دیگر ما با خیام غریبه ایم . او فیلسوف و متفکری‌بود که اساس جبر را پایه می‌گذاشت وما بنام او میخواره‌ای را می‌شناسیم که از هستی ، فقط مستی را می‌شناخت . اما‌این‌خیال‌را برای خودمان حفظ نمی کنیم ـ فکر باطل و بی اساس خودمان را بر می داریم و در چهار گوشه جهان ، بمردم‌عرضه می کنیم .

مردم دنیارا وادارمی کنیم که همه جا ، خیام و دیگران را آنطور که ما شناخته ایم بشناسند . آنها هم جز این نمی کنند .

خواندیم که یك ایرانی ، در لندن «قهوه‌خانه خیام!»باز کرده است .فرین‌بر او که از کرامات خیام ، جز «قهوه چی»بودنش چیزی نمی شناسد ....

می‌دانیم‌وشاید عده‌ای هم بچشم دیده باشند که در کشور های خارج بااین‌نام چه بازیهائی از خود نشان میدهند ، یك ایرانی بیکاره راکه پولش تمام شده است اجیر می کنند . یکدست لباس عربی‌پرزرق وبرق تنش می کنند و ریش سفیدی برایش می گذارند .آنوقت وقاحت را بجائی میرسانند که این صورت مسخره‌را جلوی در نگاهداشته و وادار می کنند که بمراجعین خوشامد بگوید ! . برای آنهائیکه‌پا باین محل ها می گذارند هیچ تردیدی وجود ندارد که «خیام» یا شبیه او ، به آنها خوش آمد گفته است .خیامی را که احتمالا درباره او چیزی شنیده اند باین صورت می شناسند .

سه‌چهار سال پیش ، مسافرینی که از امریکا باز می‌گشتند ظهور یك خیام تازه رادر آن دیارخبر می دادند . این خیام با سایر نمونه هائی که برای مفتضح کردن ما ، گاه بگاهی بوجود می آید این فرق‌را داشت که بعد از خدمت بمشتری ها بعنوان پیشخدمت(درلباس خیام) بروی صحنه میرفت و با همان هیئت مسخره برای مردم سنتور می زد !...

با همین سوابق است که فیلمساز ها می آیند و از زندگی چنین شاعری که هم جبر میداند و هم ساقیگری و هم سنتور زدن ، فیلم تهیه می کنند و خیامی می سازند که جز نام ، هیچ شباهت دیگری به خیام اصلی ندارد .

وقتی ما ، خودمان بنشینیم و راه مفتضح کردن خودمان را پیدا کنیم از دیگران چه انتظاری می توانیم داشته باشیم ؟ ماباز اینکه «خیام» در لندن «قهوه چی» شده است نه تنها متاسف نیستیم ، بلکه صاحب قهوه خانه را هم تحسین می کنیم ! حق داریم . ما خیا مرا نمیشناسیم تنها او نیست . حتی فردوسی و مولوی‌را هم نمی شناسیم . فقط‌نامی از آنها در خاطرمان هست و یك مشت تصور غلط و آنها که وظیفه داشتند ما را با میراث گذشتگانمان آشنا کنند ، نگرده اند و امروز هم غم ندارند که خیام در لندن قهوه چی باشد یا در «نیویورك»مطرب!و این همان نادانی بزرگی است که می بینید به آسانی ارزش دانائی را از میان میبرد و نابود می کند .

حیله

شوروی باز آهنگ ژنو کرده و میخواهد بکنفرانسیکه مدت سه سال چشم امید ملتها بآن دوخته شده و بشریت انتظار داشت تا مگر راه‌حلی برای کنترل اتم بیابد باز گردد . این‌کنفرانس را شورویها بدون نتیجه ترك گفتند و مذاکراتی را که آغاز شده بود ناتمام رها کردند .

ا زاینکه دو باره شوروی آهنگ ژنو کرده و میخواهد مذاکرات ثیمه تمام خود را ازنو آغاز کند نباید تعجب کرد و نباید امیدوار بود که کمونیسم بفکر بشریت افتاده است. وقتی بیاد میاوریم که رئیس هیئت نمایندگی شوروی آقای (زاراپکین) حتی حاضر نشدکه پیشنهادات غرب را مطالعه کند و بآن جواب گوید و امروز پس از گذشت زمان می‌شنویم که شوروی باز مایل بمذاکره در باره کنترل اتمی شده حیله او برایمان فاش میگردد .

برای شوروی عامل زمان مسئله بسیار مهمی بود که در خلال آن از یکطرف با غرب مذاکره میکرد و بهر ترتیبی بود سعی میکرد مذاکرات همچنان بی نتیجه ادامه یابد و از طرف دیگر خود را برای آزمایشهای اتمی عظیمی آماده میساخت وامروز که‌آزمایشهای خود را علنا انجام داده تا چند صباح دیگر احتیاج بآزمایش های تکمیلی ندارد باز بفکر بشریت افتاده و آهنگ ژنو کرده است ، آقای زاراپکین میخواهد باز د رکنار دریاچه لمان استراحت کرده و کنفرانس مطبوعاتی ترتیب بدهد و بگوید ملاحظه کنید این غرب است که نمیخواهد نیروی اتم در راه مسالمت آمیز و ترقی بشریت‌بکار رود حال که خود تمام کارهایش را انجام داده با پیشنهاد جدیدی بژنو آمده است تا دست غرب را از پشت ببندد . حال باید دید که دول غرب چرا حاضر شده‌اند که باز با شوروی در سر یك میز بنشینند و مذاکراتی را که مدتها قبل قطع شده بود ازنو آغاز نمایند ؟ دول غرب با وصف‌آنکه احتیاج بآزمایشهای اتمی دارند ولی چون در حال حاضر خود را ازنقطه نظر اتم در مدت جنگ و صلح از شوروی پیشتر میبانند از اینرو احتیاجی ندارند که از مذاکره با شوروی سرباز زنند باوصف آنکه میدانند بیفایده است . دول غرب فکرمیکنند اگر واقعا شوروی‌احتیاجی بآزمایش نداشته و بخواهد حسن نیت بخرج دهد باز هم میتوان امید بآینده داشت .

جدول

کلمات متقاطع

شماره ۱۹۸۱

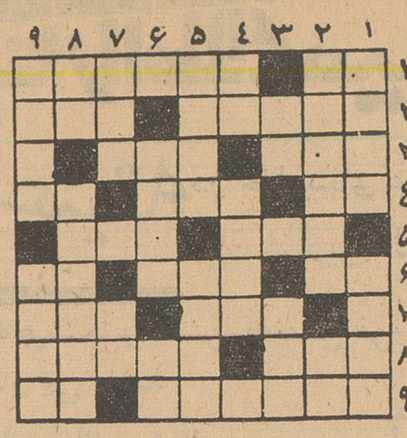

افقی : ۱ـ از آثار جاذبه ماه برزمین‌ـ ازشهرهای پرتغال! ۲ـ مواظب باشید بادوبیتی عوضی نگیرید ـ سرو صورت را هم می دهند ۳ـازپرندگان شکاری ـ برهم زننده ٤ـ چوبدستی شکسته ـ در این دوره و زمانه می بندند و آسان هم میشکنند ـ پدر تازی ـ٥ـازسرودنی ها ـ سرنشین ٦ ـ معنی بی‌کم‌وکاست هم میدهد ـپیرو ـ درویش غنیمت شمارد ۷ـ سخت‌ـچه‌خوش که همه دلها چنین باشد ۸ـ مرحله بعداز جویدن ـ سم خطرناکی است که از افریقا می‌آید ۹ـ پالانش تمامی‌ندارد ـ گاهی بارماشین رابدوش میکشد .

عمودی :۱ـ از اشکال هندسی که‌هم‌اکنون نیز بسیارمیتوانیددید ـ کارخانه غذاپزی ۲ـ از صورفلکی‌ـ طایفه‌ای در ایران ۳ـ حرف‌اضافه‌ـ مبارك است اما میمون نیست ٤ ـ شمعی از میانه سوخته ـ سابقاکاه ویونجه هم میفروخت ٥ـ ازسوختنی های خوش سوز ـ در خانه فرنگی مآب بالش شده است ٦ـازرسیدنی ها ـ بی‌بندوبار ۷ـ آرزوی بزرك و همیشگی دلداده ـ بیخ‌گلو ۸ ـ حرف نفرت ـ از اقسام عقد ۹ـ برمرکب می‌نشیند ـ خدایان‌بسیار دارد .

حل جدول شماره ۱۹۸۰

	۹	۸	۷	۶	۵	٤	۳	۲	۱
۱	ش	ر	ا	ز	■	■	خ	س	م
۲	ر	■	ن	ا	ی	خ	ط	■	ش
۳	ا	ل	■	ر	د	ز	■	خ	ک
٤	ر	د	ا	■	■	ا	ن	■	ف
٥	■	■	■	■	■	■	■	ت	ع
۶	■	ا	ل	خ	■	ا	ر	ا	م
۷	غ	ن	■	ع	ر	ب	■	ن	ا
۸	ز	■	ه	ت	س	ر	د	■	ت
۹	ن	ا	ن	■	ت	و	ب	ا	ت

دکتر شاه حسینی توضیح میدهد

دیوان سوزنی‌وکناره گیری ازدانشسرا

این‌نامه‌از طرف آقای دکتر ناصرالدین شاه حسینی بروزنامه رسیده است : جناب آقای مسعودی مدیر محترم روزنامه اطلاعات

در بحث کرسی آزاد این هفته آن جریده شریفه بمناسبتی نامی از ارادتمند و دیوان سوزنی برده شده‌بود . و گویا خواسته‌بودندترك تدریس در دانشسرای عالی‌را بدان حسا ب‌گذارند اینك جهت استحضار خاطر خوانندگان گرامی و شنوندگان محترم کرسی آزاد دانشجو یادآور می‌شود . که دیوان سوزنی به تصحیح آقای خدام لیسانسیه دانشمند دانشکده حقوق بوده است . نه مخلص و بنده تنها بر آن مقدمه ای نگاشته ام .واین نکته را مجله راهنمای کتاب که مورد استناد واقع شده است در شماره پنجم سال دوم خود یادآور گشته است . و تصور نمیرفت که مجددا در این زمینه نیاز بگفتگوئی تازه باشد و نیز بجهت مزید اطلاع ناطق متذکر می شود که دیوان‌سوزنی به‌تصحیح بنده بزودی از چاپ خارج‌شده ودر دسترس همگان قرار خواهد گرفت تا خواستاران آشنائی با مخلص بامراجعه بدان بهتر بتوانند درباره حقیر قضاوت فرمایند و از اینکه دانشجوئی که هیچگاه با بنده تماس درسی‌نداشته است .بخود اجازه داده است که از کرسی آزاد دانشجو مطالبی بیان دارد که ازشان یك طالب علم بدور است بسی متاسفم. در خاتمه یادآور می شود که اگر مقرر گردد که انتقادات منتقدان از آثار علم محك سنجش فضل آنان شمرده شود . بسیاری از معلمانی که اکنون بکار تدریس سرگرم اند چاره ای جز ترك کرسی خویش نخواهند داشت .

باتقدیم احترام ناصرالدین‌ـ شاه حسینی

بعمران وآبادی ونظافت شمال خیابان بهارتوجه‌نمیشود

جلسه هفتگی انجمن محلی شمال خیابان بهار بریاست سرتیپ حکیمی و با حضور سرتیپ دبیر ـ سرتیپ دکتر شایانفر ـ سرهنك اسفندیاری ـ سرهنك پهلوان ـ افشار ـسرهنك حمزه لو ـ کریمیان مرعشی ـ سرهنك اخگر ـآرام ـطلاچیان ـ عیلامی ـ ثقفی و خداوندی در منزل تیمسار سرتیپ دبیر تشکیل و آقای تیزهوش‌شهردارعباس‌آباد نیز شرکت داشتند . ابتداء رئیس انجمن از کمك تیمسار سرلشگر خوشنویسان بساختمان مسجد طلاچیان تشکر کرد و سپس پیرامون اسفالت و نظافت خیابانهای محل و عدم توجه شهرداری بخواسته های ا ین‌انجمن بحث مفصلی بعم ل‌آمد .

در شورای همکاری برزن ۲۰

از برق این منطقه شکایت دارند

شورای همکاری با برزن ۲۰ با حضور آقایان دکتر پارسا ـ حاج دادبین ـ حاج‌راه پیما ـ بختیاری ـ خلیقی ـ زهرا منیع ـشهرابی آقاباشی ـجهانی ـ احمدیان ـ سهراب زاده ـ ناصر احمدی به‌ریاست آقای افراشته تشکیل‌شد .

از برق یاب شکایت رسیده بود که مطرح گـردید .

آقای احمدیان اظهار نمود شکایت انجمن محلی جنوب دخانیات که نماینده قسمت اعظمی از مشترکین برق مزبور می باشد تازگی‌ندارد چندین ماه است که شکایت ونامه‌های متعددی به مقامات مربوطه فرستاده ایم با این تفصیل‌باز هم معابر تاریك استو در خیابان‌نوروزی و کوچه های فرعی آن یك لامپ روشن نیست .

کلانتری در کوی مهناز

جلسه انجمن محلی کوی مهناز پهلوی در محل انجمن با حضور آقایان اعضاء انجمن‌تشکیل ودستور جلسه مطرح مذاکره واقع گردید

آقای حیدری گزارش ملاقات خودرا با تیمسار سرتیپ مبصر ریاست پلیس تهران و تقدیم نامه‌و درخواست اهالی‌این‌محل برای‌تشکیل کلانتری را داده و پاسخ را باین شرح که پس از مطالعه نامه‌انجمن با آن موافقت شده اعلام داشت و باطلاع اعضاء انجمن رسانید وسپس گزارش اقداماتی که جهت الحاق کوی مهناز پهلوی به منطقه برزن ۲۲شهرداری قرائت و نامه‌هائی‌باین منظور به شهرداری تهران و برزن ۲۲نوشته وارسال گردید .

۵۷۰۰۰ نوآموز

بقیه از صفحه ۵

علاقه بکلاسهای شبانه مراجعه و برای تحصیل ثبت نام مینمایند .

تشویق شاهنشاه

رئیس اداره کل‌آموزش‌وپرورش از منویات شاهنشاه که کراراًاوامر موکدی درباره باسواد کردن‌افراد بیسواد صادر فرموده‌اند و هفته گذشته نیز تاپاسی از شب گذشته چندین کلاس شبانه را بازدید فرمودند بیش از پیش افرادبیسواد مملکت را تشویق و ترغیب‌فرمودند تابرای فراگرفتن خواندن ونوشتن بمدارس شبانه هجوم آورند پیش بینی میشود بااین استقبال واشتیاقی که مردم بی‌سواد سراسر کشور برای تحصیل می‌نمایند تاچندسال دیگر ریشه‌بی‌سوادی‌درمملکت از بیخ‌و بن کنده شود .

مهمانی دردبیرستان‌شهپرست

بمناسبت تصویب امتیاز دبیرستان پسرانه شهپرست سابق (هوشمند فعلی) از ساعت ۱۲ دیروز مجلس مهمانی بناهار از طرف آقای قاسملو رئیس دبیرستان در محل دبیرستان دخترانه شهپرست برپا بود .

دراین ضیافت عده‌ای از فرهنگیان، کلیه دبیران و آموزگاران دبیرستان های پسرانه و دخترانه شهپرست و کودکستان حضور داشتند و پذیرائی گرمی وسیله خانم شهپرست وآقای قاسملو و خانم فرخی از مدعوین بعمل آمد .

ازدواج قبل از اتمام تحصیل

باید بشود ! زیرا کسب دانش بقدری که‌امروز بدان محتاج هستند تاسی سالگی میسر نمیشود از آن ببعد هم نشاط و التهاب جوانی از دست رفته ـ اگر کارتهای دعوت بنگاه بنفشه (آخر امیریه) رابه‌بینید در هرسن که باشید هوس عروسی‌خواهید نمود .

شرکت ملی نفت ایران

آگهی مزایده شماره ۵۵

شرکت ملی نفت ایران مقداری مخزن‌ـدودکش فلزی ـ پمپ کمپرسور وماشین آلات مختلف ـ انجین هواپیما ـ لوله چدنی ولوازم آن موجود د ر محوطه انبار های‌مازاد شرکت در آبادان را از طریق مزایده‌بفروش‌می رساند .

علاقمندان می توانند همه روزه درساعات‌اداری درتهران‌به کمیسیون معاملات خیابان سپهبد زاهدی اداره مرکزی شرکت‌ملی نفت ایران و در خرمشهر به اداره اجناس مازاد مراجعه و یك نسخه ازشرائط‌مزایده را که حاوی اطلاعات مربوط‌بمیزان سپرده و سایر شرایط باشدبرایگان‌دریافت دارند .

پیشنهاد ها فقط تا ساعت ٤ بعد ازظهر روزسه شنبه ٥دیماه ۱۳٤۰ در ادارات فواق‌لذکر در تهران و خرمشهر پذیرفته‌می شود .

پیشنهادا ت‌واصله در تاریخ دهم دیماه ۱۳٤۰ در تهران کمیسیون معاملات واقع‌در اداره مرکزی شرکت ملی نفت ایران باز وقرائت خواهد شد .

به پیشنهادات فاقد سپرده یا مبهم یامشروط ترتیب اثر داده نخواهد شد و شرکت در ردویا قبول‌یك‌یا کلیه پیشنهادات بدون آنکه محتاج بذکردلیل باشد مختار خواهد بود .

۱ـ۲ آـ۳۰۳۱۸

هزینه درج این آگهی در جرائد بعهده برنده مزایده خواهد بود .

گرانبهاترین شیئی عتیقه در حفاریهای علمی پاسارگاد از زیر خاك کشف شد

این شیئی عتیقه گرانبهایك مهر استوانه‌ای شکل و منقش به نقش فروهر و شاه در حال شکار می باشد

گذرگاه داریوش کبیر از اعماق خاك سر بر آورد!

پله‌های صفهٔ پاسارگاد که گذرگاه داریوش کبیر بوده و بر اثر حفاریهای علمی از زیر خاك بیرون آمده است

خبر نگار ما در شیراز گزارش میدهد نزدیك بدو ماه است که یك هیئت مختلط انگلیسی و ایرانی به ریاست پروفسور استروتاخ وآقای فریدون توللی رئیس باستانشناسی فارس در پاسارگاد به حفاری های علمی اشتغال دارد و طی این مدت براثر این حفاری ها بنا های متعددی از زیر خاك بیرون آمده است که از آن جمله گذرگاه داریوش کبیر در صفه پاسارگاد می باشد .

دراین حفاری ها هیئت مختلط انگلیسی و ایرانی بیکی ازگرانبها ترین اشیاء عتیقه دست یافتند که راهنمای بسیار خوبی برای تحقیقات علمی می باشد . این شیئی نفیس یك مهر استوانه ای بطول تقریبی سه سانتی متر و قطر تقریبی یك سانتی متر می باشد که بر روی آن نقش فروهرو خورشید وهمچنین نقش شاه در حال شکار حك شده است اشیائی که تا بحال ازپاسارگاد بدست آمده است همه مربوط به ساختمان ها وبنا های متعددی است که برای نفوذ محققین بقلمروافکار و عقاید پیشینیان کافی نبوده است بشر از دیرباز که به تمدن خود نضجی داد و مراودات اجتماعی را پایه گذاری کرد احساس نمود که اسناد گلی خود را می تواند با مهر های استوانه‌ای شکل یا مسطح ، از سنك یا مقوائی خاص اعتبار رسمی به بخشد این مهر هادارای نقوشی مناسب با معتقدات وذوق وسلیقه قبایل‌و طوایف مختلف‌بود وازاین گونه مهر های‌استوانه‌ای تعداد زیادی در حفاری های علمی شوش و بین النهرین کشف شده است که ظاهرا قدیمی ترین آنها مربوط به هزارهٔ چهارم قبل ازمیلاد است .

از دوره هخامنشی مهرداریوش اول در موزه بریتانیا موجود است که پادشاه را تاج بر سر سوار بر ارابه در حال شکار شیر نشان می دهد و فروهر نیز، بالای سر شاه می باشد علاوه بر آن نام داریوش نیز بخط میخی بر مهر مزبور نقش گردیده است ولی استوانه‌ای که‌در این‌حفاری‌ها ازخرابه های‌پاسارگاد بدست آمده از هر حیث بدوی تر از مهر داریوش کبیر است و هیچگونه خطی هم‌ندارد ازاین جهت احتمال داده میشود که متعلق به قبل از زمان داریوش کبیر باشد.

بهر حال این مهر استوانه ای شکل که از نقوش روی آن حدس زده میشود مربوط به پارسی هاباشد گرانبهاترین شیئی عتیقه‌ای است که تا بحال در حفاری های علمی پاسارگاد کشف شده و می تواند راهنمای بسیار خوبی برای تحقیقات علمی و نفوذ محققین به قلمرو افکار و عقاید پیشینیان باشد .

چند خبر از زابل

چند روز قبل انتظار چند ساله اهالی زابل بسر آمد وکار ساختمان آموزشگاه حرفه‌ای کشاورزی این شهرستان شروع شداهالی‌امیدوارند هر چه زود تر این ساختمان‌باتمام رسد ومورد استفاده قرار گیرد .

چند روز قبل بمناسبت آغاز فعالیتهای مبارزه بابیسوادی در زابل دفتر یاد بودی در اداره فرهنك‌زابل مفتوح بود .وفرماندار زابل .فرمانده پادگان مرزبانی‌رئیس‌اداره کشاورزی رئیس پست وتلگراف ،شهردار نماینده اطلاعات در زابل وعده‌ای از معتمدین محلی آنرا امضاء کردند

چند روز قبل آقای سرهنك ابوالقاسم والانژاد مرزبان درجه‌یك وفرمانده پادگان زابل باتفاق چهار نفراز کارمندان‌مربوطه‌بمنظوربازدید مرزبانی درجه ۲ «دروح» بدانصوب عزیمت کرد و پس از چهار روز اقامت ،بزابل باز گشت .

افتتاح سیصدویکمین پرورشگاه

طبق گزارش خبرنگار ما درهمدان چندروز قبل طی مراسمی پرورشگاه جمعیت شیروخورشید سرخ همدان بوسیله آقای صوفی نیا فرماندار کل افتتاح شد .

دراین مراسم آقای دکتر خطیبی مدیر عامل جمعیت شیروخورشید سرخ ایران ، رؤسای ادارات دولتی و معتمدین و معاریف همدان حضور داشتند .

در عکس بالا آقای صوفی نیا باقطع‌نوارسه رنك پرورشگاه مزبور راکه سیصدویکمین پرورشگاه جمعیت شیروخورشید سرخ درایران میباشد افتتاح میکند .

رسیدگی بشکایات

خبرنگارما در ایوانکی گزارش میدهد : چند روز قبل آقای دکتر زاهدی مدیر کل بانك کشاورزی وارد ایوانکی شد و بشکایت کشاورزان که چندی قبل در تلگرافخانه متحصن شده بودند رسیدگی کرد و چون شکایت عده‌ای از آنهانداشتن‌زمین مزروعی وسرمایه کافی‌بودقرارشدشش‌نفراز کشاورزان ، زمینهای بایرخودرا بین کسانی‌که بدون زمین هستند تقسیم کنند وازطرف‌بانك‌کشاورزی مبادرت بحفر چاه عمیق و تامین‌آب مزارع کشاورزان شود .

هوس پیری !؟ سر پیری‌هوس جوانی کرد و میخواست تجدید فراش کند ولی . . .

زن هوشیارش‌آنچنان درس عبرتی باو داد که تا چندین روز خانه نشین‌شد

او شنیده بود که: زن جوان و مرد پیر ، سبد بیاروجوجه بگیر!؟امانمیدانست‌زن‌جوانرا تیزدرپهلو باشد به‌که‌همسرپیر

چند روز قبل قضیه بسیار جالبی در کرمان اتفاق افتاد که هم اکنون نقل محافل و مجالس این‌شهرستان شده است موضوع از این قراراست که یکی از اهالی سرشناس‌و متمول کرمان که‌حالا دیگر دوران‌جوانیش تمام است و آفتاب عمرش لب بام است ، پیرانه سر هوس جوانی کرد ودراین جریان چنانکه افتد ودانی دل بدختر چهارده ساله‌ای بست . اما زن زرنگ و هوشیارش که‌عمری باوی سر کرده بود و تحمل‌دیدار هووی جوان نداشت با استفاده از فرصتی مناسب آنچنان درس‌عبرتی بوی داد که شوهر سرشناس تا چندین روز خانه نشین شد وبالاخره هم از فکر ازدواج مجدد منصرف گردید .

خبر نگار ما در کرمان‌مشروح جریان را چنین گزارش میدهد : چند وقت پیش یکی از اهالی کرمان که کیا وبیای مفصلی دارد پیرانه سر هوس کرد که با دختر چهارده ساله و ترگل ورگلی که وابسته بیکی از خانواده های معروف شهر است ازدواج کند و بااین تجدید فراش چند صباحی آتش هوس‌های سرکش پیری را فرونشاند باین منظور با خانواده عروس مذاکرات لازم را بعمل آورد و میزان هزینه ومهریه و سایر مخارج لازم راتعیین نمود .

پیر مرد ، این ضرب‌المثل را شنیده بود که می گویند : زن جوان و مرد پیر ، سبد بیار وجوجه بگیر ؟! و بمصداق این ضرب‌المثل می خواست سر پیری جوانان برومندی تحویل جامعه بدهد تا درزمان افتادگی عصای دستش‌باشند ضمنا این راهم میدانست که زن جوان را تیر در پهلو باشد به که همسر پیر ! و بهمین جهت بود که تصمیم گرفت آنقدر زروزیور درپای این عروس جوان بریزد تا معایب پیری خودرا در چشم وی بمحاسن جوانی مبدل سازد ! دراولین مرحله معادل ۳۸۰ هزار ریال اثاثیه‌لوکس ولوازم‌منزل خریداری کرد وچندین صد هزار تومان هم برای اوصداق تعیین نمود .

البته همه این کار ها را مخفیانه انجام داد تا همسر و کسان‌خودش از این جریان بوئی نبرند مبادا که ویراسرزنش نمایند. بالاخره‌مقداری از اثاثیه خریداری شده از قبیل شمعدان ، کمد ، لباس ، سرویس های رنگارنك چینی ، میز ومبل و صندلی و طلا و نقره آلات و چین های دیگر را مرتب و منظم کرد و خیل عساکربارابران شهر را درحالی که‌این اثاث قیمتی راحمل میکردند بطرف خانه عروس مورد نظر خود براه انداخت ولی ... رندان شهر که از همان ابتدای امر از این موضوع مطلع شده بودند قضیه را تمام و کمال به گوش همسرقدیمی وخانواده وی رسانیدند . اتفاقاخانه عروس جدید در کنار منزل زن قدیمی داماد پیر بود و آنروز که خیل باربران حامل اثاثیه قیمتی به طرف خانه عروس جدید براه افتادند زن قدیمی داماد و کسانش طبق نقشه قبلی محوطه جلوی منزل راآب و جارو کردند و در را کاملا باز گذاشتند و خود نیز بحالت انتظار درمقابل در منزل ایستادند .باربران حامل اثاثیه قیمتی که آدرس‌دقیق خانه عروس جدید را نمیدانستند وقتی به آنجا رسیدند بامشاهده‌این وضع یقین کردند که مقصد باید همان خانه آب و جارو شده باشد ولی معهذا از کسانی که درمقابل خانه مزبور به حالت انتظار ایستاده بودند آدرس منزل عروس جدید را پرسیدند و آنها هم باربران را بخانه زن قدیمی داماد پیر راهنمائی کردند .

باین ترتیب ۳۸۰ هزار ریال اثاثیه قیمتی‌و اجناس لوکس یکجا به‌خانه زن قدیمی داماد پیر منتقل‌گردید وداماد که همه این کار ها راپنهانی انجام داده بودو قتی متوجه شد پته‌اش روی‌آب افتاده است ازشدت شرمندگی تا چندین روز خانه‌نشین بود و بالاخره هم از تجدید فراش منصرف شد و بازن قدیمی خود صلح و صفا کرد .

پیشاهنگان قدر شناس . . .

خبرنگار مادر لاهیجان مینویسد چندروز قبل عده‌ای از پیشاهنگان لاهیجان بسرپرستی آقای ناظمی فرماندار‌این‌شهرستان‌به‌پاس‌قدرشناسی ازخدمات مرحوم کاشف‌السلطنه اولین کشت‌کار چای درایران در آرامگاه آن مرحوم حضور یافتند وضمن یکدقیقه سکوت‌حلقه‌گل‌زیبائی نثار کردند .

درعکس بالا پیشاهنگان لاهیجان همراه آقای فرماندار درآرامگاه مرحوم کاشف‌السلطنه دیده میشوند.

لازمهٔ دانش نظامی ،دانش عمومی است

خبرنگار مادر مرزخانه گزارش میدهد دربازدید اخیر تیمسارسپهبد وفا معاون ستادبزرك‌ارتشتاران از لشکر پنج خانه بنابدرخواست‌سرپرست انتشارات ورادیوخانه ، تیمسار از کتابخانه لشکر که بنام والاحضرت همایون رضاپهلوی نامگذاری شده بازدید نمود و در دفتریادبود کتابخانه نوشت : لازمهٔ دانش نظامی ، دانش عمومی است . تیمسار وفا در این بازدید کتابهای کتابخانه راکه‌بتازگی‌خریداری شده است بازدیدنمودو از سرپرست انتشارات ورادیو وکتابخانه قدردانی کرد . در عکس‌بالا معاون ستاد بزرك ارتشتاران هنگام امضای دفتریادبود کتابخانه لشکر پنج خانه دیده میشود .

۹ کیلو تریاك داخل چمدان بود

خبرنگارما در بجنورد گزارش‌میدهد چندشب قبل مامورین‌مبارزه بامواد مخدره شهربانی بجنورد به‌مسافرین اتوبوس شماره ۲۱۹۷ که مقارن نیمه شب وارد شهر شده‌بودمظنون شدند و پس از بازرسی از داخل یك چمدان که نام عزیزرمضانی روی آن‌نوشته شده بود مقدار۹ کیلو ویکصد گرم تریاك‌کشف کردند هیچیك ازمسافرین مدعی مالکیت چمدان مزبور نشدندوباضبط‌تریاکهافعلا برای‌دستگیری صاحب آن فعالیت می‌شود .

کرسی آزاد اطلاعات در شهرستانها

بطوریکه در سرمقاله دیروزباستحضارخوانندگان ارجمند رسید با انعکاس‌نظریات و خواسته‌های‌نمایندگان اصناف و طبقات مختلف مردم تهران در جلسات‌کرسی آزاد اطلاعات ، ظرف‌چ ند ماه اخیر از طرف اهالی اکثر شهرستانها نامه ها و تلگرافات متعددی میرسید که طی آن ازما می خواستند ترتیبی داده شود تا مردم شهرستانهای کشور نیز بااستفاده از جلسات کرسی آزاد بتوانند نظریات و احتیاجات خودرا در این جلسات ابرازدارند و با درج آن در روزنامه اطلاعات توجه‌اولیای امور برفع نقائص شهرستانها و انجام تقاضای ساکنین آن جلب شود .

بهمین جهت چندی قبل از طرف‌سازمان شهرستان های اطلاعات به نمایندگانیکه دارای دفتر مستقل نمایندگی اطلاعات در شهرستانها می باشند دستور داده شد برای انجام این خواسته‌عمومی مردم‌شهرستانها ترتیب تشکیل جلسات کرسی آزادرا در محل دفاتر نمایندگی اطلاعات بدهند و گزارش مذاکرات جلسات مذکوررا برای درج در روزنامه‌ارسال دارند .

تقاضای فرهنگیان

از مرداد ماه گذشته تا کنون حق لیسانس دبیران لیسانسیه دبیرستان های مهاباد و همچنین کمك جنسی آموزگاران این شهرستان پرداخت نشده است .

فرهنگیان مهاباد از مسئولین امور تقاضادارند دراین دومورداقدام‌گردد .

نوزاد سرراهی

خبرنگار ما در شمیران گزارش میدهد پریشب یکی از مامورین کلانتری دربند هنگام گشت شبانه در کنار محله دربند، نوزاد سرراهی را که در گوشه‌ای گریه میکرد مشاهده‌نمود و اورا بکلانتری آورد .

نوزادسرراهی از طریق کلانتری تحویل‌شیرخوارگاه شد .

ماما های محلی کار آموزی کردند

طبق گزارش خبرنگار ما درسنندج چندروز قبل بمناسبت پایان کلاس کارآموزی ماماهای محلی سنندج مراسمی درسالن دانشسرای پسران این شهرستان برگزار شد در این‌مراسم آقایان استاندار،فرمانده لشکر ،رؤسای ادارات و محترمین شهر حضور داشتند .

کلاس کار آموزی ماماهای محلی سنندج ازطرف ادارهٔ بهداشت استان کردستان با اقدامات آقای دکتر ندیمی بمدت سه ماه تشکیل گردیده بودو بهمین جهت از طرف ادارهٔ بهداشت از مدعوین بگرمی پذیرائی شد و گواهینامه‌های ماماهای محلی همراه بایك جعبه محتوی لوازم و وسائل قابلگی به آنان اهداء گردید .

در عکس بالا استاندار کردستان گواهینامه‌های فارغ التحصیلان کلاس کارآموزی ماماهای محلی را به‌آنان اهداء میکند .

سارق «دماوندی» بدام افتاد

خبرنگار مادر دماوند گزارش میدهد چندروز قبل منزل آقای حاج‌فخار یکی از اهالی قریهٔ‌احمدآباد از توابع دماوند مورد دستبرد قرار گرفت و مقداری اثاث خانه بسرقت رفت .

جریان بشهربانی دماوند اطلاع داده‌شدوبراثر فعالیت آقایان سرهنك خدائی رئیس شهربانی و ستوان امیر حجازی رئیس‌کلانتری‌وستوان سروری و محمد طیبی‌رئیس آگاهی ، سارق که شخصی بنام محمد بوددستگیر شد و اموال‌مسروقه نیز بصاحبش مسترد گردید.

بازدید ژاندارمری

خبرنگارما در میناب گزارش میدهد پریروز آقای « کلنل‌بیك » رئیس هیئت مستشاری ژاندارمری وهمراهان برای بازدید تشکیلات ژاندارمری میناب باین شهر وارد شدند .

« کلنل بیك » وهمراهان پس از بازدید تشکیلات ژاندارمری و ساختمان محل جدید ژاندارمری میناب راترك گفتند .

مامور قلابی که با عناوین مختلف کلاهبرداری میکرد

اصلا مسیحی و از اتباع آلمان بوده استولی‌مسلمان‌شده‌وشناسنامه‌ایرانی‌دارد

خوانندگان عزیز مستحضرند که چندروز قبل‌شیاد کلاهبرداری بنام مجید مقدم که خودرا رئیس کارگزینی سازمان اطلاعات و امنیت معرفی میکرد در اصفهان دستگیر شد . خبرنگار مادر اصفهان بدنبال گزارش قبلی دراین‌باره اطلاع‌میدهد نام اصلی این کلاهبردار «زرایرکاراکاج» میباشد و اصلا مسیحی واز اتباع آلمان بوده است که دهسال قبل مسلمان شد و نام خودرا تبدیل به مجید مقدم کرده و شناسنامه‌اش هم باین نام از اصفهان صادرشده است . وی هفت سال قبل باصفهان آمد وظاهرا در دانشگاه اصفهان استخدام شد ولی بعضی اوقات خودرا کتابدار وانباردار دانشگاه‌آلمان معرفی میکرد و اخیرا نیز عنوان سرهنك دکتر مجید مقدم را برای‌خود انتخاب کرده بود ولباس افسری ارتش بتن میکرد !؟ وی دراین لباس گاهی ادعای ریاست کارگزینی سازمان امنیت راداشت و گاهی مدعی بود کارمند عالیرتبهٔ سازمان مبارزه با مواد مخدره است . بعضی وقتها کارمند ضد اطلاعات و گاهی بازرس عالی‌دربار شاهنشاهی میشد وبااین عناوین والقاب ، بعنوان تهیهٔ شغل برای بیکاران‌و گرفتن گذرنامه واخذ مدارك تحصیلی وگواهینامه رانندگی از مردم پول میگرفت وی دارای یك زن ارمنی بود و درشیراز هم یك زن مسلمان را بعقد خود درآورده است . بهرحال چندروز قبل این‌رئیس قلابی کارگزینی سازمان‌اطلاعات وامنیت‌بنابشکایت دونفر از اهالی اصفهان بنام علی قربانی و سلطانعلی متولی دستگیر شد وبااعتراف بکارهائیکه انجام داده بود زندانی گردید.

دو خبر از شهر ری

*پریروز موتو سیکلت سواری‌بنام آریان مهرپرور که از قم عازم تهران بود در بین راه بر اثر تصادف با اتوبوس شماره ۷۲۶۲ برانندگی‌رضا غم شکن بسختی مجروح شد وپس از انتقال به بیمارستان فیروز آبادی شهر ری براثر شدت جراحات‌وارده جان سپرد

*سارق با سابقه ای بنام ناصر رستمی که از مغازه آقای حکیمی یکی از اهالی شهر ری دو گونی‌سیگار سرقت کرده بود بوسیله مامورین کلانتری شهر ری دستگیر شد

چند خبر خلاصه از چند شهر

گوراب زرمیخ: اخیرا میزان سرقت درگوراب زرمیخ افزایش یافته وموجب ناراحتی اهالی گردیده است . چند شب قبل نیز منزل آقای سید نازشاداب یکی از اهالی‌گوراب زرمیخ مورد دستبرد سارقین واقع شدو مبلغ ده هزار ریال بسرقت رفت اهالی از مقامات مربوط تقاضای بذل توجه دارند .

گوراب زرمیخ ـ بدستور آقای دکتر بابك استاندار گیلان، آقای مهندس ناصر یزدانی جهت تهیه نقشه برای ایجاد راه گوراب زرمیخ‌ـ ماسال به این بخش وارد شد و مشغول کار گردید .

سیرجان ـ بمناسبت‌انتقال آقای مسعود استوار دبیر دبیرستان‌های سیرجان مجلس تودیعی درسالن دبیرستان ابن سینا برگزار شد . دراین مجلس که کلیه فرهنگیان حضور داشتند از خدمات آقای‌مسعود استوار قدردانی شد .

پلشت ورامین ـ طبق دعوت مدیر دبستان پلشت ورامین ، اولیای دانش آموزان در محل دبستان حضور یافتند و جلسه‌ای تشکیل دادند. دراین جلسه برای انتخاب اعضای انجمن همکاری خانه‌ومدرسه اخذرای بعمل آمد و اعضای این انجمن انتخاب شدند .

زابل ـ جلسهٔ انجمن حمایت زندانیان زابل ، باحضور آقای‌خزائیان فرماندار وعده‌ای از معاریف شهر تشکیل شد و برای کمك بخانواده های زندانیان مبلغ ده هزار و پانصد ریال از بین حاضرین جمع آوری گردید .

گرمسار ـ کلاس کارآموزی آموزگاران سالهای سوم‌و چهارم بستانهای گرمسار افتتاح شدو آموزگاران مشغول کارآموزی شدند

زنجان ـ بمنظور تعیین نرخ گوشت ، جلسه‌ای باحضور شهردار و عده‌ای از قصابان شهر تشکیل‌وقرا رشد نرخ‌گوشت کیلوئی چهارریال تقلیل یابد .

رفسنجان ـ براثر مساعی آقای سروان علیرضا امامی رئیس شهربانی رفسنجان ،دو نفرازسارقین باسابقه باسامی محمد اکبری پور و حسن اسمعیلی دستگیر شدند و آقای سروان امامی ازطرف استانداری کرمان کتباتقدیر شد .

فومن ـ بمناسبت انتقال آقای علی اکبر صرفه جو یکی از قضات دادگستری فومن ، مجلس تودیعی برگزار و هدایائی بوی اهداء گردید

لنین از خشونت استالین به‌تنگ آمده‌بود

لنین موافق اعمال خشونت آمیز استالین در گرجستان نبود و در بستر بیماری بر ضد استالین اقدام کرد

زندگی استالین در این شش عکس مشهور و تاریخی خلاصه‌شده است .هر یك از این عکس ها نماینده روحیه و طرزرفتار استالین در یك دوره بخصوص میباشد

استالین در آخرین‌روز های عمرش

استالین در دوران جنك بین‌الملل دوم

سال قبل از درگذشت لنین استالین در سال ۱۹۲۳ یك

استالین در سیبریه‌در سالهای ۱۹۱۷– ۱۹۱۳

استالین درسال۱۹۱۲ قبل از انقلاب اکتبر

ژوزف جوگاشویلی (استالین) در تفلیس

استالین در برابر دادگاه..

چهارمین جلسه دادگاه استالین

روزا گاگانویچ همسر سوم استالین

از ناسیونالیستهای بورژوا و منجمله مدیوانی را بمرك محکوم کرده است.

مردی که زیاد میدانست

سرنوشت«گرگوری‌اورجونیکیدزه» هم بهمین غم انگیزی بود. او هم گرجی و هم از دوستان استالین‌بود و یکی از مجریان سیاست اعمال فشار استالین بر گرجستان بشمار میرفت . خدمات گرگوری بقیمت بزرگترین خوشبختی هاتمام شد، او وزیر بود وعضو پولیت بورو‌بود. درسال ۱۹۳۶ مطبوعات شوروی پنجاهمین سال زندگیش راجشن گرفتند ویکی از آنها نوشت:« او **پنجاه سال تحت رهبری مستقیم استالین بزرك فعالیت کرده است. با این همه نقصانی در وفاداری «اورجونیکیدزه» دیده میشد .**

درسال ۱۹۳۲ او در پولیت‌بورو با نظراستالین دایربراعدام«ریوتین» مخالفت کرد . ریوتین که از کمونیستهای سرشناس مسکوبود دسته مخالفی بوجود آورده بود.

این مخالفت استالین را بگرفتن تصمیم واداشت . استالین در همان حال که «اورجونیکیدزه» پنجاهمین سال زندگی خود را باجلال جشن میگرفت تصمیم گرفت دوست‌قدیمی خود را از میان بردارد . آخر اورجونیکیدزه زیاد میدانست .

درشماره آینده :

پروفسور: میخواهند مرا خفه‌کنند!

پاسخ‌یك ورزشکار انگلیسی به‌رئیس دانشگاه آریزونا

«ادریان‌متگالف»ورزشکار انگلیسی و قهرمان شنای ۴۴۰یارد اروپا (در۴۶ثانیه وچهاردهم ثانیه)درپاسخ‌دانشگاه ایالت اریزونا (امریکا) که‌باوبورس تحصیلی برای مطالعه دراین دانشگاه پیشنهاد کرده بود امروز این تلگرام را برای رئیس دانشگاه اریزونا ارسال داشت .

من تحصیلات خودرا در دانشگاهی ادامه میدهم که‌زمانی تاسیس یافته که‌هنوز پدران شما چهار چنگولی از درخت‌بالا میرفتند .

ادریان متگالف دردانشگاه اکسفورد تحصیل میکند هنگامیکه به‌این قهرمان نوزده ساله انگلیسی گفته شدکه پاسخ اوکمی‌خشن بود اظهار داشت :

«من‌واقعا نمیدانم چه‌چیزی دراین دانشگاه خواهم آموخت‌شاید رسم‌الخط .....»

یونایتدپرس

دانشمندان انگلیسی عمدا نان رادیو آکتیو میخورند

تابستان‌گذشته سه دانشمندانگلیسی که‌در آژانس تحقیقات اتمی تری‌فار واقع در حومه لندن کار میکنند به مدت یکماه رژیم غذائی‌اتمی گرفتند. آنها صبح وظهر وعصر غذاهای‌جامد ومایعی را که قبلا باداروی‌خطرناك استرنیتیوم ـ۹۰ یعنی خطرناکترین ماده رادیو اکتیویته طبخ شده بود میخوردند .شیری که‌آنها درآن‌مدت می نوشیدند از پستان گاوی‌دوشیده میشد که‌در یك چراگاه آلوده به رادیواکتیویته چرا میکرد علاوه بر این نانی که آنها میخورند قبلا با استرنیتیوم‌ـ۹۰ ودرتنوری‌پخته‌میشود که قبلا با موادرادیو اکتیویته آلوده گردیده بود .

اکنون که‌چند ماه‌از تابستان‌گذشته هنوز رژیم غذائی رادیواکتیویته آسیبی به سلامتی سه دانشمند مذکور وارد نکرده است هدف دانشمندان انگلیسی از این‌فداکاری بزرك برای عوارض آلوده شدن غذای انسان با استرنیتیوم ۹۰بوده است .

برای حمایت نسل ماهی

در منطقه آلانسون واقع در فرانسه مرداب‌بهائی وجود دارد که دولت فرانسه بمنظور حمایت از نسل‌ماهی کار صید رادر آنها ممنوع کرده است .هرکس که مقررات ممنوعیت ماهی نقض‌کند محکوم به‌پرداخت ۳۰۰ فرانك خواهد شد .

هفته گذشته خانم کورژولی که‌تازه ازدواج کرده هوس ماهی تازه کرد و چون شوهر جوانش موفق به‌یافتن ماهی تازه در بازار نگردید قلابش ر ابرداشت و به مرداب آلنسون‌رفت پس از صید یك ماهی بزرك‌یکی‌از نگهبانان‌مرداب‌سر‌رسیدوفی‌المجلس ماهی‌گیررابه۳۰۰فرانك‌محکوم کرد

درختها هم خواب میکنند

بابخواب‌کردن‌درختان‌دیگرسرما و گرمای ناگهانی آنها را خشك‌نمیکند

دانشمندان امریکائی‌ماده‌جدیدی اختراع کردند که برای خواب کردن درختان بکار میرود.

این ماده «م. ان. ۳۰» نامیده‌می شود. و می توان در مورد هر درخت در هر سنی ، در هر جائی بعنوان یك داروی بیهوشی بکار برد.

هنگامی که این ماده وارد شیره درخت می شود درخت دیگر بزرك نشده، تحت تاثیر عوامل خارجی قرار نمیگیرد، آب، سرما وروشنائی در آن بی تاثیر است.

دانشمندان آمریکائی این داروررا برای محافظت درختان در برابر سرما وگرمای ناگهانی بکارمیبرند. درخت مدتی بخواب میرود و پس از آنکه بیدارشد مجددا فعالیت خود را ازسر میگیرد.

بلای شهرت

الویس پریسلی سلطان راك‌اندرول معتقداست:

بین یکنفر زندانی و هنرمند معروف فرقی ندارد

تاکنون میلیونها نسخه ازعکسهای الویس پریسلی درسراسر جهان بفروش رفته است

الویس پریسلی:
زندگی من شبیه یك زندانی است

بنابرآماری که اخیرا منتشرشده الویس پریسلی سلطان معروف‌راك اندرول در عرض یکسال باندازه آیزنهاور رئیس جمهورسابق‌امریکا در دنیا مشهور شده‌است . هرکدام از عکسهای پریسلی که تاکنون چاپ شده در بیش از یك‌میلیون نسخه درعرض یکهفته بفروش‌رفته است .

۳۰درصد جوانان‌نونهال‌امریکائی از طرز حرکات و ژست ها و طرز صحبت الویس‌پریسلی تقلیدمیکنند کلوب معروف به‌الویس که بیش‌از یکسال از تاسیس آن در امریکا نمی‌گذرد در همین مدت بیش از ۹۰۰هزار نفر یعنی بیشتر ازاحزاب کمونیست چك‌اسلواکی‌ومجارستان عضو دارد .

پریسلی ضمن مصاحبه‌ای که اخیرا باخبرنگار خبرگزاری‌فرانسه بعمل آورده اظهار داشته‌است . **گاهی اوقات پیش‌خودش‌فکرمیکند که در حقیقت بین یکنفر زندانی و یك هنرمند معروف چه‌فرقی‌وجود دارد ؟**

وی‌به‌خبرنگار خبرگزاری فرانسه که درهوائی به‌ملاقاتش رفت گفته بود مشاهده میکنید که دو دسته بزرك ازجوانان تازه به‌دوران‌رسیده حتی یك دقیقه از مقابل هتل محل اقامت من دور نمیشوند کافی‌است که بی‌احتیاطی کوچکی بکنم وفقط چند دقیقه بدون محافظ به‌خیابان بروم در عرض چند دقیقه خواهید دید که تمام لباسم‌راتکه‌تکه‌خواهند کرد و بدون کفش و کلاه درمیان جوانان غرق خواهم شد .

خبرنگار فرانسوی ازالویس‌پریسلی خواهش کرد تاخاطرات اقامت اخیرش را درهاوائی شرح دهد . پریسلی گفت بمحض آنکه به خیابان می‌آمدم و یابه‌محلی برای اجرای کنسرت میرفتم کار اساسی من امضا کردن دفتر چه خاطرات و یانوشتن روی دستمال دختران و پسران جوان بود . بطوری که‌بعضی روزها اگر امضاهایم را در کنار هم میچیدند طوماری‌به‌وسعت‌چندین متر مربع درست میشد .

دریکی از کلوب های شبانه که برنامه هائی‌برای اجرای رقص راك داشتم افراد پلیس ناچار شدندحلقه محافظه د راطرافم تشکیل دهند و باوجود این هنگامیکه کنسرت‌پایان یافت بازهمان آش و همان کاسه بود وبدون کفش و لباس به‌خانه‌ام برگشتم .

الویس پریسلی که از کودکی علاقه زیادی به‌ماهی گیری داشته و ماهی طبخ شده درکافه ها به‌مزاج او نمیسازد باحالتی اندوهگین‌اظهار میداشت که**براثر خوردن ماهی در هتل های هاوائی دارد مریض‌میشود** خبرنگار فرانسه پرسید که چرا خودش ماهی تازه صید نمیکند پریسلی باتعجب جواب داد**آیا در تمام مدت صحبت گوش بحرف های من نمیدادید ؟ چگونه ممکن است به‌ماهی گیری بروم و بازهم بلای شهرت باعث هزار دردسر برایم نگردد.؟**

بزودی بچنین سر نوشتی دچار خواهد شد در پایان سال ۱۹۵۲ و آغاز سال ۱۹۵۳ نقشه‌ئی‌طرح شد که میبایست یکی از قربانیانش‌هم لازار باشد ولی مرك استالین این نقشه را بلا اجرا گذارد.

لنین بر ضد استالین بمداخله برخاست

خوشبخت آن‌دوستانی ازاستالین بودند که او را شناختند و قبل از اینکه این مردبه قدرت برسد اورا ترك گفتند . هر چند که‌آنها در خارج شوروی زندگی خوبی‌نداشتند لااقل زندگیشان‌رانجات داده‌بودند.

یکی از دوستانی که قربانی شد «بودومدیوانی» بود.اواستالین رااز پانزده سالگی میشناخت . آنها در جنك انقلابی در کنار هم بودند و بعد حوادث آنها را از هم جدا ساخت . مدیوانی در گرجستان‌که زادگاه او واستالین بود باقیماند. در همان حال استالین در پایتخت شوروی بمقام کمیسر خلق‌که‌معادل وزارت است رسید . ولی آنها یك دیگر را از نظر دور نداشتند .در سال ۱۹۱۷ گرجستان اعلام‌استقلال کرد و مسکو بر طبق قراردادی‌که در سال ۱۹۲۰ بامضاء رسید این استقلال رابرسمیت شناخت . سال بعد ارتش سرخ این منطقه را اشغال کرد ودرژوئن ۱۹۲۱استالین در تفلیس مستقر شد. تا بطورقطع گرجستان راتحت سلطه روسیه در آورد. اولین اقدام استالین این‌بود که«مدیوانی» را بعنوان رئیس‌مجمع کمیسرها انتخاب کرد بدین‌ترتیب مدیوانی بسمت رئیس حکومت گرجستان برگزیده شد.

استالین‌میخواست بوسیله«مدیوانی» هر چه بهتر گرجستان را تحت تسلط خود در آورد. ولی استالین آنچنان خشونتی نسبت بمردم گرجستان و جنگجویان کمونیست که دوستان جوانیش بودند انجام داد که بزودی «مدیوانی» از در مخالفت با او در آمد. لنین ازاین بحران باخبر شد و به مدیوانی در این مورد نوشت ، باتمام قلب‌موافق شما هستم .من ازخشونتی‌که«اورجو نیکیدزه »واستالین بکار می‌برند ناراحت هستم و به تنك آمده‌ام‌من یك یاد داشت و یك نطق بنفع‌شما تهیه کرده‌ام .

در همانموقع لنین ماموریت رسیدگی باوضاع گرجستان رابه تروتسکی محول ساخت . این جریان در سال ۱۹۲۳ رخ‌دادولنین در آن موقع آن چنان بیمار بود که نمیتوانست شخصا بیشتر از این اقدامی انجام دهد.

استالین میبایست‌بمسکوبازگرددولی انتقام خود را از گرجی‌ها گرفت‌و سال بعد رستاخیز آنهارا در خون غوطه ور ساخت . این خودفرصتی برای او بود تا از دوستش«مدیوانی» که جرات کرده بود از او انتقاد کند انتقام بگیرد . «مدیوانی» که هنوز نمیدانست استالین تاکجاپیش خواهد رفت یکبار دیگر خشم‌اورا بر انگیخت .این جریان در سال ۱۹۲۷رخ داد . هنگامیکه استالین در کادر رهبری حزب با مخالفت «بوخارین» مواجه شده‌بود.بوخارین شکست نقشه کشاورزی استالین رابباد حمله گرفته بود. مدیوانی بکرملین رفت و تلاش کرد تا استالین را بتوافق بابوخارین وادارد.استالین گرفتارآنچنان‌خشمی شد که اطرافیانش را متعجب و وحشتزده میساخت.

مدیوانی خود دراین مورد گفت:

اوبا سکوت بمن گوش فراداده بود ولی‌درحالیکه‌نشانه‌های بی‌صبری در حرکاتش دیده میشد دراطاقی قدم میزد.موقعی که‌بدورترین گوشه سالن رسید، ایستاد وسپس رویش را بمن کرد و پیش آمد وناگهان فریاد زد: «آنها خردخواهندشد » صدایش بزوزه شبیه بود وچهره‌اش از خشم در هم رفته بود.

مدیوانی فکر میکرد که آیا او هم جزو این «خردشدگان» خواهد بود؟

درسال ۱۹۲۹ اواز اولین کسانی بود که بزندان سپرده شد . او هشت سال در زندان ماند و فقط موقعی از سلول خارج میشد که میخواستند از او بازجوئی کنند و شکنجه‌اش بدهند.**سرانجام درسال ۱۹۳۷استالین‌دوست‌دوران کودکیش را بدون محاکمه تیر باران کرد.** سپس در۹ ژوئیه ۱۹۳۷ بیانیه‌ئی انتشار داد که در آن اعلام شده بود که‌دادگاه‌عالی گرجستان عده‌ئی

پادرقی آینده اطلاعات :

گناهکارکیست؟

آخرین اثر : آگاتاکریستی

-۳۱۹-

نوشته : نورالله لارودی

خورشید بی‌غروب

– ولی استاد . پسرمن تاروز قبل از بیماری بکلی اززنان گریزان بود وابدا اعتنائی بجنس مخالف‌نداشته است .

– بانوی من – مخصوصا بهمین علت است که این بیماری درمدت کوتاهی بسرعت مراحل تکمیلی را پیموده ، مگر خود شما نفرمودید که بیمار درمواقع بحرانی وهذیان کلمات «چناری» و«ناز» و«قیامت»رابرزبان رانده است ؟

– چرا . همینطور است .

– بسیار خوب . تاکنون دوکلمه از این معما کشف شده .«ناز» همان «نازنین» نام معشوق اوست و چناری هم نام کوی محل اقامت‌دختر. اما دربارهٔ کلمهٔ «قیامت» باید بعدا تحقیق کرد و معلوم نمود این کلمه را از چه‌کسی شنیده و من گمان دارم دربرخورد بامعشوق این کلمه‌بین آنهاردوبدل شده ویکی از طرفین آنرابرزبان رانده است . نکتهٔ دیگر آنکه بین عاشق ومعشوق قهرا مانع و مشکل بزرگی وجود داشته‌وبراثر یأس و حجب وحیای فوق‌العادهٔ این جوان چنین وضعی پیش آمده وشما درصحت این نظریه نباید ابداتردید داشته باشید.

مادر بینوا که بشدت دستخوش هیجان واندوه شده بود قطرات اشك را ازدیدگانش پاك کرد وگفت :

– بسیار خوب استاد. شما بیماری راتشخیص دادید اما راه علاج آن چیست وچه باید کرد؟

– بانوی عزیز – درعلم طب حساسترین مسائل شناختن نوع‌بیماریست ووقتی علت مرض را دانستیم درمان آسانست.منتها دراین موردبخصوص مداوای بیمار باید از طریق روانشناسی وباتدابیر خاصی انجام پذیرد.

-۳۲۰-

آیا بیادارید که میفرمودید فرزند شما جوانی زودرنج و عصبی مزاج وعلاقمند بموسیقی و الحان‌خوش‌ونغمه های شورانگیز وسوزناکست ؟ علت خشم و غضب آنی اینجوان حساسیت فوق‌العادهٔ اعصاب اوست وتمام حالاتی که شما برای من نقل فرمودید دربیماران عصبی وجود دارد و ضمنا باید بدانید که چنین بیمارانی اگر بر اثر اشتعال نائره غضب برای‌دیگران خطری نداشته‌باشند درهر موردی‌که خشمگین میشوند قوای‌مرموز حیاتی‌مغز و اعصابشان که‌از اسرار آفرینش‌است بشدت صدمه میبیند وضعیف میشود،درست مانند کوه‌آتشفشانی که‌هرچه ازمواد مذاب درون‌خود را خارج سازد بتدریج‌از فشارو نیروی مرکزی آن‌کاسته شود .بنابر این بااینگونه بیماران باید طوری رفتار کرد که هیچگاه بخشم‌نیایندو همیشه زندگی آرام با اشتغالات و تفریحات مطلوب خود داشته‌باشند . اما دربارهٔ مداوای اینجوان باید درمان اورا من شخصا تحت نظر بگیرم وبهبود حال او در صورتی میسر است که تمام‌دستور های‌من بدقت اجراعشود وبشما اطمینان کامل میدهم که‌اگر این شرایط رامراعات کنیم ظایك هفته دیگر اورا صحیح و سالم بشما تحویل خواهم داد. اکنون ازحضور شهریار بزرگوار تقاضا دارم‌اجازه فرمایند مداوای امیرزاده رافورا شروع کنم‌زیرا بیماردر حال‌بدوبحرانی بسرمیبرد ونبایددرمعالجهٔ اوتاخیر کرد .

سلطان بامسرت خاصی گفت :

– هر اقدامی‌را لازم‌بدانید فورا انجام دهید .هرچه بخواهیدبدون یك‌ثانیه تاخیرفراهم میکنند .

–چاکر اینطور استنباط میکنم که امیرزاده « نازنین »نورچشمان حضرت امیر قادر یعنی دختر ایشان باید باشد. آیا امیر با پیشنهاد من موافقت خواهند فرمود ؟

امیر قادربا خوشحالی گفت :

– تمام هستی جان‌نثار در اختیار شهریار بزرگوار ماست . هر امری بفرمایند مطاعست .

– بسیارخوب . بااین کیفیت مداوای کامل بیمار را شخصا بر عنهده میگیرم والساعه‌شروع بکار خواهم کرد .

-۳۲۱-

بعداز این مذاکرات سلطان و همراهانش بااستاد و امیرشاهین وشهبانو توديع نمودند وعموم حضار درمیان بهت و تعجب از باغ سروستان خارج‌شدند . رئیس‌الاطباء و همکارانش در فکر عمیقی فرو رفته‌بودند . ابومحمد ویارانش ازشادی در پوست نمیگنجیدند .برای امیر قادر موقعیت مناسبی پیش‌آمده بودکه مراتب اخلاص وفداکاری خودرا بسلطان ثابت نماید .

استاد مداوای جوان بیمار را آغاز نمود .

***

پنجره های اطاق بیمار بطرف باغ سروستان بازبود . آوازدل‌انگیز چندین بلبل‌و قناری وهزاردستان که قفسهای آنها رابدستور استاد پیرامون‌عمارت مرکزی باغ‌بدرختان آویخته بودند از خارج شنیده‌میشد. از اطاق مجاور بیمار آهنك روحنواز عود وآوازی فوق‌العاده موثر و دلنشین بگوش میرسید .استاد بزرك ونابغهٔ‌مابه شهبانودستور داده‌بودکه دربالین فرزند مراقب تغییر حالات‌اوباشد و کوچکترین عکس‌العمل شهریار رادر قبال‌شنیدن نغمه های‌پرندگان و آهنك عود وآوازازنظر دورنکند .اوبا منتهای زبردستی بهترین و د لانگیزترین ترانه هارا مینواخت . اشعاری مناسب حال را بآوازحزین و سوزناك میسرود .

کودك که بداند نفسی اسرارش کوگوش که‌بشنود دمی گفتارش
معشوق جمال مینماید شب وروز کودیده که تابرخورد از دیدارش

***

ای مهرکه نیست چون‌توعالم گردی زین رهرویم ببخش ره آوردی
امروز کرا دیدی کاندر ره عشق برنخ بودش گردی و بر دل دردی

***

نازنین – آن فرشتهٔ آسمانی همچون خرمنی از گل در حالی که جامهٔ حریر نارنجی روشن پوشیده و چهرهٔ دلفریبش مانند برك گل لطیف‌و جانبخش بودبر بالین شهریار نشسته دست نوازش بر پیشانی او میکشید. چندبار بآهنگی که بانحان موسیقی شباهت داشت شهریار را بنام خواند و گفت :

– شهریار .منم .نازنین تو. چشمانت وابازکن .

خلاصه ورئوس مدافعات آقای پور رضا بوکالت ازطرف آقای نصرت‌الله منتصر

در محاکمه متهمین شیلات

پرداخت حق عاملیت به عاملین فروش در تمام کشور که بین دو رقم صدی شش و نیم تا صدی ده میباشد منوط‌به مقداری است که کالا تحویل عامل و برای فروش و توزیع میشود یعنی اگر مقدارآن کم باشد حداکثر حق عاملیت که ده در صد است تادیه میگردد و بالعکس اگر مقدار توزیع و فروش زیاد باشد حق عاملیت کمتر خواهد بود .

این یك اصل‌مسلمی است‌که سالهای متمادی است در بنگاه دخانیات انجام وعمل میگردد بنابراین اگر بخواهیم و رویه متخذه آقای دادستان دیوان کیفر را در این پرونده قبول نمائیم باید معتقد شویم که عمل بنگاه دخانیات ایران در سرتا سر سال که بیك عامل فروش و توزیع سیگار صدی شش و به عامل دیگر صدی ده میپردازد آنرا جرم و قابل تعقیب بدانیم و حال آنکه رویه متخذه‌بنگاه دخانیات ایران یك عمل و اقدام معمولی و صحیح و مبتنی بر اصل و رویه تجارتی و عرف بازار میباشد.

د رمورد قرار داد بین شرکت سهامی شیلات ایران و آقای مهندس پریوش مقدار ماهی هائی که باید در تهران توزیع و بفروش برسد مقدار ۱۵۰۰ تن میباشد در صورتیکه قرار داد بین شرکت سهامی شیلات ایران با شرکت تجارتی توانا بمقدار ۱۲۰۰ تن‌میباشد که عینا ماده استنادیه ذکر میگردد .

ماده ۲ـمقدار ماهی حلال از قبیل سفید و کفال و غیره بحالت منجمد یا تازه و دودی که در معابر تهران توزیع و قسمتی به شهرستانها باید حمل و توزیع گردد جمعا تا حدود یکهزار و دویست تن میباشد که به اقتضای صید ماهی مقداری در حدود سی در صد (۳۰٪) کمتر یا بیشتر تحویل شود .

بنا بر این کالای مورد قرار داد با شرکت تجارتی توانا ظاهرا بر طبق قرار داد بمقدار ۱۲۰۰ تن میباشد که با کسری در صد مصرح در قرار داد باید شرکت سهامی شیلات ایران حد اقل هشتصد و چهل تن تحویل گیرد . و در صورتیکه طبق صورت ارسالی از شعبه بندر پهلوی کل ماهی های تحویل شده به شرکت تجارتی توانا از مقدار ششصد و کثری تن تجاوز نمینماید . اینك من با نهایت احترام بوسیله هیئت محترم دادگاه از نماینده عالیمقام آقای دادستان دیوان کیفر پرسش و سئوال مینمایم که آیا نصفت و عدالت و حق وقانون اجازه میدهد که بین یك قرار داد که با شرکت تجارتی توانا منعقدشده است و بمقیاس دو پنجم قرار داد منعقد با آقای مهندس پریوش می باشد باید حق عاملیت آن یکی‌بوده‌و مساوی باشد ؟

شرکت سهامی شیلات ایران مطابق مثل معروف : به دشت آهوی ناگرفته مبخش . قرار داد فروش صید ماهی سال ۳۹ر۴۰ را با شرکت تجارتی توانا منعقد نموده است که هنوزکالای مورد بحث صید نشده و در ید شرکت سهامی شیلات‌ایران قرارنگرفته‌است.

شرکت تجارتی توانا با مطالعات و بررسی هائیکه قبلا نموده و ازوضع عدم‌قدرت شرکت سهامی شیلات ایران در فصل صید استنباطاتی نموده بود بر روی این مبنا و اساس قرار داد کذائی را منعقد نموده و میدانسته است که سال مزبور مقدار صید زیاد نمیباشد . چون کسانیکه در امر صید ماهی وارد و مطلع میباشند از فصل تابستان هر سال مقدار و وضعیت‌صید زمستانی را میتوانند حدس زده و استنباط نمایند . کما اینکه در قرار داد تنظیمیه مقدار سی در صد اختیار کسر و یا بیشتر بودن را پیش بینی نموده اند .

بنابر این اگر فرض شود که مقدار توزیع ماهی در تهران‌بمقدار مثلا ۵۰تن باشد آیا هیچ کسی حاضر نباشد برای این مقدار از قرار پنجاه در صد حق عاملیت‌اخذ نماید کمتر حاضر بتنظیم قرارداد گردد ؟البته جواب این سوال‌منفی میباشد .

زیرا که عامل اینگونه قرار داد های فصلی برای تهیه مقدمات‌توزیع که استخدام کارگران‌مطلع‌وفهمیده میباشد و همچنین کرایه دربست کامیونها که خود سازمان مشکلی است که باید تهیه نماید در تمام فصل سال این سازمان را حاضرو مهیا نماید ولی شرکت سهامی شیلات نتواند که کالاها راتحویل دهد.ویا کمتر تحویل دهد و این سازمان در هر فرض و صورتی باید مهیا و حاضر باشد ومستلزم مخارج سنگینی است که باید تاءدیه نماید برای این مقدار ناچیز خساراتی متوجه خواهد شد با این اوصاف کمتر از بیست در صد حق عاملیت دریافت دارد ؟

اگر آقای نماینده دادستان در این مورد سکوت نماید قانون و انصاف و عدالت این ادعای‌موهوم را مردود مینماید .

خامسا ـ استدلال دیگری که‌بر رد ادعای آقای دادستان میباشد موضوع تحمیلات و مخارجی است که بر عهده عامل قرار داده شده است مثلادر قرارداد فیما بین‌مقرر شده است که قیمت صندوقهای چوبی ماهی را از قرار هر صندوق نوزده ریال تعیین نموده‌اند و حال آنکه در قرار داد تنظیمیه با آقای مهندس پریوش قیمت هر صندوق را بمبلغ ۱۵ ریال تعیین شده است.

از این شرط مقرر در قرارداد یك استفاده اصولی و منطقی بنفع شرکت تجارتی توانا میشود که در ظرف مدت یکسال قیمت هرصندوق چوبی چهار ریال یعنی در واقع ثلث قیمتها بالا و ترقی نموده‌است میشود که شرکت شیلات ایران این اضافه قیمت صندوقها را که معمولا و عادتا گرانتر برای خود شرکت تمام شده است از عامل مطالبه مینماید آقای دادستان با اغماض و عدم‌ـتوجه به ترقی‌قیمتها این نکته را نادیده گرفته و انتظار دارد که باترقی قیمت و ترقی‌سطح هزینه زندگی باز هم انتظاردارد که شرکت تجارتی توانا بر مبنای‌حق عاملیت قرار داد با آقای مهندس پریوش حق عاملیت را دریافت‌دارد تمام مسائل و امور برروی این توهمات تنظیم شده‌و اساس کیفر خواست بر مبنای موهومات قرار دارد پس وقتیکه طرفین متعاملین قبول نموده و موافقت دارند که ترقی مخارج‌وهزینه زندگانی‌اضافه وبالا رفته است چگونه نباید بر قسمت حق عاملیت این ترقی‌هزینه وقیمتها مؤثر قرار گیرد؟

یك نکته اساسی دیگر اینکه این صندوقهای چوبی که برای حمل کالاها تشخیص داده شده و ساخته شد ماست بعد از توزیع ماهی بهیچ دردی جز سوختن و از بین رفتن نمیخوردزیراعلاوه‌براینکه صندوقها از تخته بلامصرف‌ساخته شده و از بین‌ـ میرود بعلاوه چون صندوقها بوی ماهی میگیرد برای مصرف هیچ کالای دیگر مفید نبوده و خود کارگران مامورتوزیع آنرا به نفع خود میسوزانند وبنابر‌ـ این قیمت این صندوقها طبق‌صورتی که شعبه بندر پهلوی ارسال‌داشته و در حساب شرکت تجارتی توانا منظور داشته است بالغ بر مبلغ ۲۴۶۶۱۴ ریال یعنی بیست وپنج هزار تومان به حساب پرداختی شرکت شیلات با شرکت تجارتی توانا منظور شده است .

بنابه مراتب معروضه آقای دادستان باید بدانند که حق‌عاملیت شرکت تجارتی توانا که بر اساس ۲۰ در صد تعیین شده است‌دو رقم مخارجی که شرکت توانا نموده است یکی پرداخت مبلغ نهصد هزار ریال بابت کرایه ششماهه سردخانه ودیگری مبلغ دویست وپنجاه هزار ریال بابت قیمتهای صندوق چوبی که جمعا یکمیلیون‌و یکصد وپنجما هزار ریال میشوداز این حق عاملیت کسر میگردد ودر واقع پرداختی به شرکت یك‌میلیون وپنجاه هزار ریال است که حساب آن بعدا توضیح داده خواهد شد.

ناتمام

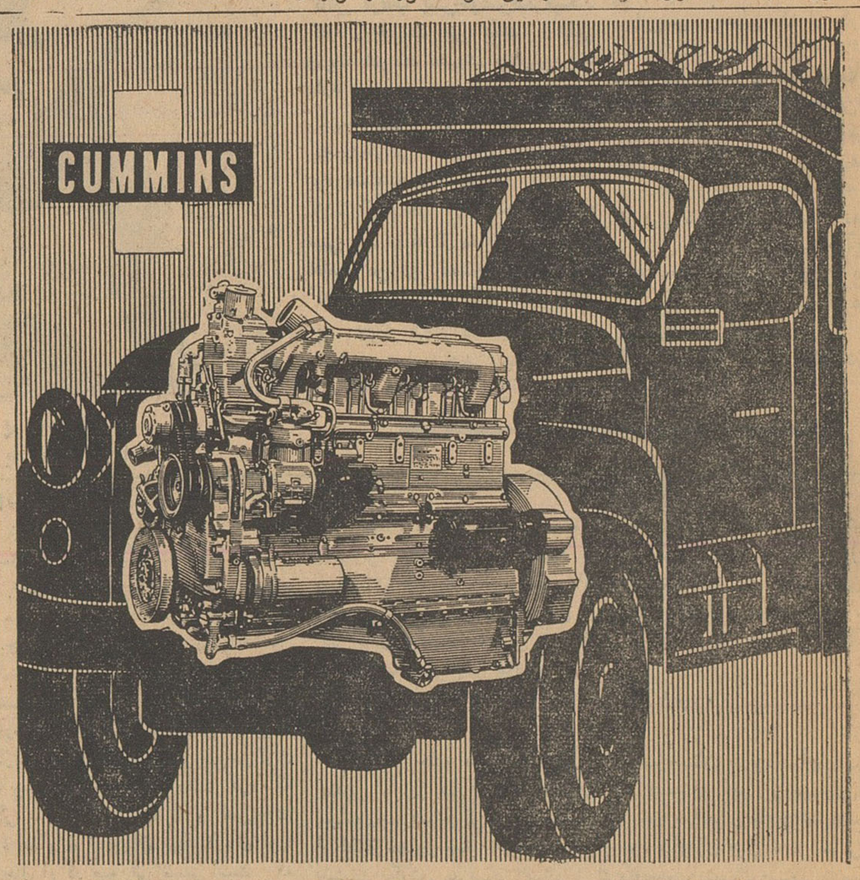

آگهی مزایده

هیئت عملیات اقتصادی امریکا درایران‌مقداری لوازم یدکی غیر مستعمل ماشین و اقلام مستعمل زیر را از طریق مزایده « چنانکه هست ودرمحل» بفروش میرساند لاستیك روئی ـ لاستیك‌توئی ـ باطری ـ چراغ خوراکپزی نفتی ـ یخچال نفتی ـ بخاری ـ آهن اسقاط ـ اثاثیه منزل‌و غیره

این اقلام‌درانبار مرکزی هیئت عملیات‌اقتصادی امریکا در ایران واقع در جاده قدیم شمیران‌نزدیك سینما مولن روژ موجود و طالبین برای دیدن آنها میتوانند بین ساعات ۹ الی ۱۶ در روزهای چهار شنبه ۲۲ و پنجشنبه ۲۳ آذرماه ۱۳۴۰ مراجعه نمایند .

اوراق مزایده با دستورات مربوطه در محل بازرسی حاضر وموقع و محل افتتاح پیشنهادات مزایده نیزدراوراق‌مزبور قیدگردیده است‌پیشنهادات باید در پاکات لاك ومهر شده تسلیم گردند .

۱ـ۲ آ ـ ۳۰۱۹۸

آگهی تشکیل دادگاه شهرستان

در گنبد کاوس دادگاه شهرستان تشکیل و در تاریخ اول آذر ماه ۴۰ رسما افتتاح و شروع بکار نموده است .

وزیر دادگستری

۱ـ۳ آ ـ ۳۰۴۰۲

مورد توجه فروشگاه ایران خرمشهر

آقای علی داروئی مدیر فروشگاه ایران ۷۵۰ برك سهام یکهزار ریالی فروشگاه ایران بمبلغ ۷۵۰ هزار ریال و ۱۲۹ برك یکهزار ریالی بمبلغ ۱۲۹ هزار ریال متعلق باین جانبه مهرانگیز مهران وفرزندانم‌طبق اساسنامه شرکت نزد آقای غلامحسین روغنی و علی‌هوشیار امانت‌بوده وبوسیله جناب آقای دادستان تظلم و پرونده در بازرسی میباشد بدین وسیله بشما ابلاغ مینمایم نسبت به سهام مزبورو حفظ منافع هیچکس حق مداخله و یا انتقال آنرا نداشته و مسئولیت آن عهده شماخواهد بود .

آ ـ ۳۰۳۲۲ مهرانگیز مهران خانم رضا امامی

قابل توجه دامداران و کشاورزان

تهران وشهرستانها

این شرکت بمنظور فروش پوست و کنجاله تخم پنبه بقیمت عادله بمصرف کنندگان دست اول تسهیلات لازم رافراهم‌نموده است . لذا دامداران تهران و بویژه کشاورزان **شهرستان یزد** می‌توانند برای‌خرید پوست وکنجاله تخم پنبه و همچنین کنجاله کنجد محصول کارخانه روغن‌کشی ورامین مستقیما باداره بازرگانی شرکت واقع در خیابان آمل ـ کوچه دقت تلفن : ۷۰۸۶۸ مراجعه فرمایند.

۱ـ۳ آ ـ ۳۰۰۴۸ **شرکت سهامی مواد غذائی و شیمیائی ایران**

دکتر بقائی را بخاطر انتخابات بازداشت کردند

بقیه از صفحه اول

دادرسی ارتش شاهنشاهی میرساند

با اینکه یقین حاصل بود با توجه به مستندات قانونی بسیار روشن و موجه همکاران ارجمند و عرایض ـ مستدل اینجانب که در دادگاه عادی و این دادگاه محترم بعرض رسیده دادرسان محترم به نقائص قانونی پرونده توجه فرموده و رای عدم صلاحیت صادر فرمایند ، متاسفانه قرار صلاحیت برخلاف انتظار صادر و اینک به احترام بقرار صادره‌ناگزیر است بدفاع ماهوی از اتهام بپردازد.

درورای صادره از دادگاه عادی شماره ۲ مورخه ۶ر۴۰ر۴۰ مصرح است که در باره چهار فقره پیشینه های کیفری مذکور در بند (ب) کیفر خواست شماره ۵۹ مورخه ۲۰ر۱ر۴۰ دادستان دادگاه ادعائی نداشته و فقط جهت اطلاع از سوابق متهم به آنها اشاره نموده اند . و لذامورد رسیدگی و امعان نظر دادگاه نیزواقع نگردید .گرچه موکل محترم در جلسه دیروز دادگاه مطالبی در این زمینه بعرض رساندند معهذا باید عرض کنم که ذکر این پیشینه ها ولو بطور فهرست مانند هم باشد در ذهن‌کلیه آنهائیکه به نحوی ازاین کیفرخواست و رای صادره دادگاه عادی اطلاع پیدا میکنند ، اثر وضعی گذاشته و باالطبع ولی بنا حق باعث منحرف ساختن ذهن مردم نسبت بشخصیت واقعی موکل میگردد.با اینکه اینجانب از دادگاه عادی و سرکار سرهنگ امین‌پور همکار محترم من از همان دادگاه و دادگاه تجدید نظر شماره (۱) که پرونده قبلا به آن ارجاع شده بود از لحاظ روشن شدن سوابق‌کتبا تقاضای ضمیمه نمودن پرونده های مربوطه‌به پیشینه‌های کیفری مذکوره در قسمت اول وچهارم کیفر خواست رانمودیم . متاسفانه بآن ترتیب‌اثر داده نشده و اینک از لحاظ حفظ احترام‌دادگاه حاضرم‌وعدم‌تضییع‌وقت بهمین مختصر اکتفا نموده و از آن میگذرم و اما در مورد رای دادگاه عادی که باستناد قسمت اخیر ماده ۶۲ قانون‌مجازات‌عمومی صادر گردیده ودرنتیجه موکل‌اینجانب‌بدوسال‌زندان تادیبی محکوم گردیده ناگزیر است‌با اینکه در مورد‌این ماده و عدم‌انطباق آن با بزه‌انتسابی در دادگاه عادی‌چه از طرف شخص موکل و چه از طرف وکلای مدافع محترم به تفصیل سخن گفته شده در این دادگاه محترم نیز مختصری اشاره گردد .

دادرسان محترم بخوبی میدانند که ماده ۶۲ یکی از مواد قانون مجازات عمومی است که در مبحث اول آن‌این عنوان با خط درشت بچشم میخورد (در جنحه و جنایت برضد امنیت خارجی مملکت) بنابر این آنچه در این مبحث آمده مربوط به عنوانی است که در بالا به آن اشاره گردید وبخوبی واضح است که هر کس ـ بخواهد قوانین مربوط به جنحه و جنایت برضد امنیت خارجی مملکت را از کتاب قانون بدست آورد ،بدون درنگ و بدون هیچگونه تردیدی از روی فهرست کتاب مبحث مذکور را پیدا نموده و رفع نیازمندی مینماید بنابراین ثابت کردن اینکه ماده ۶۲ جزء این مبحث وباالطبع جزا و کلا مربوط به جنحه و جنایت برضد امنیت‌خارجی مملکت‌است ثابت کردن بدیهیات بوده‌واین امر را در حضور دادرسان محترم دادگاه شایسته و زیبنده نمیدانم . از این گذشته در ماده ۶۲ اعمالی ذکر شده که تماما مربوط به اشخاصی است که در زمان جنگ بنفع دشمن خارجی عمل نموده برای تسهیل ورود دشمنان بداخل خاك ایران و تصرف آن از هیچگونه اقدام ممکنه و متصوره خودداری ننمایند .

اینك باقرائت ماده ۶۲(قرائت شد) ملاحظه میفرمایند که آخرین جملات این ماده بدینطریق ختم میشود :

(...یاموجبات موفقیت دشمن رااعم از اسباب بری و بحری و یا هوائی برای استعمال در داخله مملکت‌فراهم کند . یا موجب تزلزل صمیمیت صاحب منصبان‌یاافراد قشون و امثال آنها بمملکت گردد . وبا هر نحو حیله و دسیسه برای همراهی با دشمن نماید محکوم به اعدام است) .

بنده نظر دادرسان محترم را به‌تمام جملات ماده ۶۲ و بالاخص‌به‌جمله آخر ماده مزبور جلب مینمایم و تقاضادارم دقیقا توجه فرمایند که مقدم برجملهٔ (یاموجب تزلزل صمیمیت صاحب منصبان یاافراد قشونی و امثال آنها بمملکت گردد) این جمله آمده است (یاموجبات موفقیت دشمن را ... الخ)ودوخر برآن این جمله (یاهرنحو حیله‌و دسیسه برای همراهی بادشمن‌نماید محکوم به‌اعدام است)ذکر گردیده بنابراین جمله مورد بحث که مورد ادعای دادستان دادگاه عادی‌شماره ۲و دادگاه مزبور به‌استناد آن موکل این جانب را برخلاف حق و عدالت و انصاف محکوم نموده علاوه‌براینکه درماده از قانون‌قرار گرفته که جز مبحث‌مربوط‌به‌جنحه و جنایت برضد امنیت خارجی مملکت است ، درهمان ماده که ماده ۶۲ باشد نیز وسیلهٔ دو جمله دیگر که کلمه‌دشمن‌بصراحه درآن قید شده محاط گردیده و بدون هیچگونه تردید میرساند که این عبارت جزئی لایتجزا از جمله های مقدم و موخربوده و بهیچوجه و باهیچ‌استدلالی نمیتوان آن را بغیراز موارد جنك بادشمن‌خارجی و ارتباط باآن قلمداد نمود .

برای این جانب مایه کمال‌تاسف است که دادگاه عادی باآنهمه استدلالی که خود موکل وهمکاران ارجمند نمودند ابدا نخواستند یا نتوانستند عدم انطباق بزه انتسابی را باماده ۶۲ بشناسند و موکل اینجانب جناب آقای دکتر مظفر بقائی کرمانی را که استاددانشگاه در رشته اخلاق‌است و جوانان این کشور را برای یك زندگانی توام باشرافت نفس وشجاعت اخلاقی و فداکاری در راه بقاء وبزرگی کشور ارشاد مینماید و کسی که درتمام دوران‌زندگی خودذره‌ای‌ازراه‌راست و صحت عمل و هدایت و ارشاد مردم بوظائف ملی و قانونی خود منحرف نشده و بغیر از حفظ‌قانون اساسی و رژیم سلطنت مشروطه و استیفاء حقوق‌حقه ملت ایران و نگهبانی آزادی و نظم و آرامش هدفی نداشته و همواره بابدی و بدخواهان و خائنین بکشور مبارزه نموده و در راه تحقق دادن به‌آرمان های مقدس ملی متحمل حبسها و تبعیدها گردیده و از دشمنان کشور زیانهای مادی و معنوی فراوان دیده وسرزنشها وناسزاهای بیحد و حصر شنیده‌است ، بجرم متزلزل ساختن صمیمیت افسران و افراد شهربانی که بفرض‌صحت‌در زمرهٔ افراد قشونی و امثال آنها نیستند ، بدوسال زندان محکوم گردانند .

اجازه میخواهم قبل از ادامه دفاعیات خود موضوعی را که‌بنظر بنده بسیار مهم وامیدوار کننده و مربوط بدستگاه امروزی دادرسی ارتش است بعرض برسانم درشماره ۵۵۲۷ مورخه ۱۶ آذرماه جاری یکی از روزنامه‌ها مطلبی جلب‌توجه میکرد و حاکی از این بود که تیمسار سرلشکر خسروانی‌ریاست محترم دادرسی ارتش در معیت تیمسار سرتیپ مردستی ریاست محترم دادگاه حاضر موقع بازدید از محل این دادگاه اوامر مبارك شاهنشاه را درمورد اجراء صحیح قانون ضمن نصایح خردمندانهٔ‌دیگر به‌اعضاء محترم این دادگاه ابلاغ نموده‌اند . این امر که شایدبنظر عادی بیاید برای این‌جانب مایه کمال امیدواری گردید زیرا معلوم میشود که درسازمان جدیددادرسی ارتش تحولاتی بنفع اجراء قانون‌و عدالت پدیدآمده آنچه مسلم‌است درتمام موارد نیت شاهنشاه که عالیترین و ثابت‌ترین مقام کشور را دارند جز اجرای قوانین وعدالت نبوده منتهی براجراء کنندگان قانون است که از این نظریات عالی هیچگاه عدول ننمایند وهمین طوریکه تیمسار سرلشکر خسروانی منویات مبارك شاهانه را به اعضاء محترم دادگاه ابلاغ کرده‌اند حق این بود که دیگران هم بموقع‌انجام میدادند . بنده برخود واجب‌میدانم از این حسن‌نیت در محضر این دادگاه محترم سپاسگذاری عمیق خودرا ابراز کنم .

مردان پاکدامن وشجاع

ناطق سپس در حالی‌که بشدت متاثر شده بود ادامه داد:

تیمسار ریاست محترم دادگاه و دادرسان محترم امروز بیش از هروقت دیگر کشور ایران‌بمردان صحیح‌العمل ـ پاکدامن تحصیل کرده‌ـشجاع، میهن‌پرست وشاه‌ـ دوست‌نیازمنداست. امروزازهرگوشه و کنار برعلیه حیات و استقلال کشور نغمه‌هائی خصمانه بگوش میرسد . وظیفه کلیه افراد میهن پرست بالاخص قضات عادل و شرافتمند است که بچنین افراد ارجداری که‌خادم حقیقی کشورند توجه مخصوص داشته و چنانچه نسبت به‌آنان بیعدالتی شده باشد جبران نمایند بنده بااطلاع ازاینکه موکل این‌جانب در دفاعیات خود مشروحا خدمات ذیقیمت وفراموش نشدنی و تاریخی خودرا چه نسبت به‌رژیم سلطنت مشروطه و چه در مبارزات قهرمانانه برای ملی‌کردن صنایع نفت و استیفاء حقوق حقه ملت ایران بسمع دادرسان محترم خواهند رسانید از اطالهٔ کلام خودداری و از محضر محترم‌دادگاه تقاضادارم به‌ندای وجدان خویش گوش فراداده ونسبت به‌آنچه که درمراحل مختلفه **بعنوان دفاع از**

آقای‌دکتر بقائی هنگامیکه از اتوبوس دژبان پیاده شده وبطرف جلسه دادگاه میرود ،در کنار ایشان آقای حسین مکی نیز دیده میشود .

طرف موکل ووکلاء محترم‌مدافع بعرض رسیده بدقت توجه فرمایند و باکمال شهامت و استقلال فکر که شایسته افسران شریف‌وقضات پاکدامن ارتش شاهنشاهی است‌با صدور رای عادلانه جبران بیعدالتی رای صادره‌ازدادگاه عادی‌رابفرمایند و باشکستن رای مزبور و بااجراء عدالت درمبراساختن موکل ازکلیه اتهامات رای برائت و آزادی‌معظم‌له را صادر و قاطبه ملت شریف‌ایران را بعدالتخواهی وبینظری خویش بیش از پیش مومن فرمایند .

بی‌پایه‌و بی‌مایه

رئیس دادگاه خطاب به سرهنگ امین‌پور ـ از موکل خود دفاع‌فرمائید سرهنگ امین پور ـ بعرض میرساند قرار دادگاه محترم در مورد صلاحیت دادگاه نظامی برای رسیدگی بپرونده حاضر قانونا قطعی و غیر قابل اعتراض است وما نمیتوانیم اعتراضی داشته باشیم .

ناطق سپس افزود این پرونده در بی‌پایه‌گی و بی‌مایه‌گی نظیر ندارد ، اعلامیه‌ایکه از طرف آقای دکتربقائی بجند افسر شهربانی صادرشده‌جملاتش سراپا تمجیدو مدح‌واحترام بافسران شهربانی است و فقط یك نکته درآن بچشم میخورد که پیراهن عثمان شده است آقای دکتر بقائی بافسران‌متذکر شدند که عمل شما خلاف قانون است، قانون اساسی و قوانین عادی ، حق مسکن رابرای صاحبان آن‌محترم‌شمرده است وبهیچکس درهردرجه و مقامی که باشد اجازه داده‌نشده که این حق‌را از مالك سلب کند جزبا حکم محکمه حق نداری جلو بروی ومردم را باینکه وارد سازمان یاخارج شوند بگیری و این عمل خلاف قانون است و بمیل واراده خودت هم‌نیامده‌ای که این کار را بکنی قطعا از طرف کسی ماموریت داری واین کار خلاف قانون است وچون کسی که بتو دستورداده فردا در محکمه دستور شفاهی خودرا انکار میکند . حق‌اینست که‌درباره این‌کار خلاف امریه کتبی‌بگیری، این سرتاپای مطلبی است که اینهمه‌جنجال در اطرافش بلند کرده‌اند در ادعانامه ورا ی‌دادگاه تصریح میکنند که پیشینه‌های قبلی موثر دراتهام ایشان نیست و اوراق دیگری که ضمیمه پرونده شده وکیفی که اینجا هست دلیل جرم نیست اما می‌بینیم که‌دنبال این پرونده هم این‌کارتونها و هم این کیف رامی‌آورند ومابارها تقاضا کردیم این کیف را بصاحبش ردکنید از این تقاضا ساده‌تر هم میشود ؟ اما هنوز که هنوزاست کیف‌جزءمدارك جرم ضمیمه پرونده‌است .در این صورت ماچه دفاعی بکنیم ؟

علت صدور اخطاریه

ناطق آنگاه درمورد علت صدور اخطاریه از طرف آقای دکتر بقائی خطاب بافسران شهربانی گفت :

درهمان تاریخ ۱۸ شهریور که‌محل سازمان نگهبانان آزادی‌ازطرف‌مامورین شهربانی محاصره شدو حتی از عبور ومرور ساکنین آن محل جلوگیری کردند .آقای دکتر بقائی به آقای شریف امامی نامه‌ای نوشتند .

ناطق‌پس‌از قرائت نامه مذکور در مورد اینکه مامورین انتظامی محل سازمان نگهبانان آزادی را اشغال کرده‌اند گفت : این‌نامه رادر همان روز ، آقای دکتربقائی بنخست‌وزیر وقت‌نوشتند و متعاقب آن نامه‌ای‌دیگر بدادستان تهران نوشتند .

حالاباید پرسید جزاین اعمالی‌که آقای دکتر بقائی درآن روز انجام‌دادند دیگر چکار میخواستید بکنند ؟

ناطق آنگاه متن‌نامه آقای دکتر **بقائی رابدادستان وقت تهران درمورد** اشغال محل‌سازمان نگهبانان آزادی قرائت کردو افزود : متعاقب این‌نامه شرحی هم برای محاصره کنندگان یاچندافسری که‌آنجا بودند صادرشد وهمین شرح‌است که‌بخاطر آن یك سال‌است آقای دکتربقائی در کنج زندان هستند ، وقتیکه شما این‌شرح را بخوانید حتما متوجه میشوید که آنچه‌در حق‌ایشان رواداشتند بنا حق بوده‌است . اما مطلب اینست که‌اتهام ایشان درسطور این اعلامیه نیست بلکه آنرا باید درجا های دیگری جستجوکرد والبته بعدا درباره‌پرونده نامرئی دراینجا صحبت خواهد شد .

آقای سرهنگ امین‌پور سپس متن اعلامیه آقای دکتر بقائی را خطاب بافسران شهربانی قرائت کرد . در این‌نامه بافسران تذکر داده‌شده‌بود که اشغال سازمان و جلوگیری از عبورو مرور مردم خلاف قانون اساسی و قوانین دیگر کشور است وضرر نقض قانون متوجه همه‌میشود وسازمان نگهبانان آزادی کسانی راکه دستور خلاف قانون داده است مورد تعقیب قانونی قرار خواهد دادو اگر شماهم بدون دستور کتبی زمافوق اقدام‌بعمل غیر قانونی بکنید از تعقیب مصون نخواهید ماند .

چگونه متزلزل میکند

ناطق پس‌از قرائت اعلامیه گفت : حالاکجای این‌نامه که‌خطاب به‌چند افسر شهربانی صادر شده صمیمیت قوای انتظامی را متزلزل میکند معلوم نیست ؟این جریان منجر باین شده است که آقای‌دکتربقائی طبق ماده۶۲ بایستی بمحکمه‌بیایندو تقاضای‌اعدام برایشان بشود .

اما حقیقت اینست که این حرفها دستاویز دستگیری آقای دکتر بقائی بود چون انتخابات در جریان بود وآقای دکتر بقائی مانع انتخاب شدن عده‌ای بود ،بنابراین بایددلیلی وجود داشته باشد تا در کیفرخواست ذکر کنند .

ناطق آنگاه متذکر شدند که ذکر پیشینه‌های واهی اتهام بمقام سلطنت و معاونت در قتل مرحوم رزم‌آرا در دادخواست برای اینست که عواطف و احساسات افسران شریف دادگاه را نسبت به موکل من تحریك کنند .

ناطق سپس در مورد اعلامیه‌سی تیر ۱۳۳۱ بحث کرد و متذکرشد که این اعلامیه در دادخواست از پیشینه‌های موکل من محسوب‌شده است در حالیکه باید پرسید : یك رجل سیاسی مثل آقای دکتر بقائی که عمرش را وقف خدمت به مملکت کرده است و بعداز این هم میخواهد عمرش را در این‌راه صرف کند چطور می‌آید ارتشی‌را باخودش بدکند وروحیه سربازان وافسران راکه حافظ این آب و خاك هستند متزلزل‌سازد و حساب آنها را از ملت جدا بداند . عقل سلیم چنین امری را قبول نمی‌کند علیهذا باتوجه باخطاریه صادره از طرف موکل من هیچگونه عملی‌که بتوان آنرا خلاف مقررات وخلاف قانون‌دانست‌صورت نگرفته‌و اصولا ادعابی‌اساس و اتهام نارواست‌خاصه باذکر ماده‌ای که در ادعانامه شده ومورد قبول دادگاه بدوی هم واقع شده وبنده مفصلا توضیح درباره ماده استنادی خواهم داد تصدیق خواهند فرمود که‌رای صادره از طرف دادگاه بدوی ظالمانه و غیر قانونی‌وبی ارزش وقابل‌شکست‌است.

۳۱نفر از افسران

بقیه از صفحه اول

سابق محمود مقدم ، سرگرد سابق محمود رهنمون ، ستوان سابق‌حسین گرمان، ستوان سابق خلیل معظمی گودرزی ، ستوان سابق ایرج همایون پور ، ستوان سابق هدایت خوب نما ، سروان سابق سید احمد یگانی نژاد .

خطابه رئیس دادرسی ارتش به زندانیان آزادشده

تیمسار سرلشکر مرتضی‌خسروانی رئیس اداره دادرسی ارتش در اجتماع‌زندانیان آزاد شده شرکت نموده و خطاب به‌آنان اظهارداشت:

اکنون که شاهنشاه مهربان و عدالت‌پرور بااستحضار به‌حسن تاثیر مجازات دراخلاق ورفتار شما درزندان و ندامت از اعمال گذشته شما را مورد عفو و بخشش قرار دادند ، این جانب برحسب وظیفه شمارا متوجه اندرزهای‌زیرین میکنم و از خداوند متعال خواستارم که فرزندان عزیز میهن را از ارتکاب به‌چنین گناهان محفوظ دارد .

۱ـ آزادی موهبتی است که‌خداوند بهمه موجودات عالم ارزانی داشته اما جوامع بشری بخاطر نسلهای آینده باقوانین و مقررات خاصی تاحدودی نسل حاضر را آزاد میگذارد .

۲ ـ مطابق قانون حقوق بشر میتوان گفت که آزادی افکار و عقاید موضوعی است فردی و شخصی اما فعالیت در راه آنها در صورتی که باتعیین سرنوشت افراد دیگری بستگی داشته باشد دراین قانون مجازقید نشده .میدانیم در کشور هائی که اشخاصی مثل شما را گمراه و حمایت کرده‌اند بیشتر از سایر ممالك از آزادی فکر وعقایدفردی جلوگیری میکنند .

۳ـ دستگاه تبلیغاتی که شما را منحرف و گرفتار ساخت آنقدر در کارخود ماهر بود که توانست بهترین‌شما و کم‌تجربه ترین و پاکترین‌شمارا طوری‌آلوده‌کند که یابمادر وطن خیانت کنید و یا بادست خود بزندگی‌خودوخانوادتان خاتمه دهید و یا در دل سیاهی شب بدست آنها تزورشوید .

٤ ـ شاید بدرفتاری که قانون درسابق درباره شما وهمکارانتان کرده کینه و حس انتقامی درون قلب داغدیده و رنج‌کشیده افراد خانواده‌های شما باقی گذاشته‌باشد اماهرگز نباید فراموش کرد که درقبال استقلال ایران این‌موضوع های کوچك را باید نادیده گرفته و بهمه ثابت کنید که هدف‌اصلی افرادی مثل شما خیانت صرف به وطن نبوده بلکه اشتباه درراه‌خدمت به‌آن بوده‌است که خود خیانتی محسوب میگردد و شما عقوبت‌این اشتباه را کشیدید .

۵ـ از این پس نام خائن برخود نگذارید شما اشتباه کردید و در راه این اشتباه رنج زندان تحمل کردید شدت عمل اصولا درباره نظامیان درسراسر جهان باین‌منظور است که آنها سوگند خورده‌اند که بوطن خیانت نکنند بلکه وظیفه‌دار حراست آنند .

چیزی که برای فردی بنام‌سرباز مهم است ایمان بسوگندی است که میخورد و نقض آن عقوبت شدیدی دربردارد .

زندان درعین حالی که مکان ناراحتی است اما ، از درون آن دیده شده که نویسندگان حقوق دانان وداستان‌سرایان و غیره‌بیرون داده است .برای شما این زندگی دوباره ایست باتجربیات بیشتر .

٦ـ اکنون بزرگترین هدف شما میتوان گفت سرپرستی برای فرزندانی است که ممکن است دچار انحرافات و لغزشهائی نظیر آنچه شما بوده‌اید شوند .

شما نه‌تنها مسئولیت تربیت فرزندان خودرا که چندین سال است در کنارشان نبوده‌اید دارید بلکه باید راهنمای‌فرزندان‌همکاران خود که بعلت فعالیت بیشتر وگناه بزرگتر تسلیم اعدام‌شده‌اند باشید زیرا منکر ناراحتی‌آنهاوخانوادشان نباید شد .

شما برای جبران مافات‌بایدبیش از سایر افراد سعی کنید بوطن‌خود خدمت کنید مبادا برای گناهی‌که مرتکب شدید یاسی نسبت به آینده در شما بوجود آید شما فرزندان همین آب وخاك هستید این حقیقتی است انکار ناپذیرپس وظیفه دارید باحرارت بیشتری به خاطر خود و فرزندان خود برای وطن و برضددشمنان وطن تلاش کنید .

۷ـ از این آزادی که باراده ذات اقدس ملوکانه بشما اهداء شده حداکثر تلاش را در راه خدمت بایران و استقلال و حراست‌مرزو بوم آن بنمائید دوره زندانی که شما گذراندید در حقیقت غسل تعمیدی بوده که‌شمارا مبرا وپاکیزه بدامان وطن بازگردانید .

تنفس

ساعت ده‌وده دقیقه جلسه دادگاه بعنوان تنفس تعطیل شد .

جلسه مجدد دادگاه درساعت ده ونیم بریاست‌تیمسار مروستی‌رسمیت‌یافت وآقایان سرهنگ امین پور ،سرهنگ آزمین سرهنگ رستگار و سرگرد دیانوش به تفصیل از آقای دکتر بقائی دفاع کردند مشروح مدافعات آقایان مزبور درشماره آینده چاپ خواهد شد .

جلسه درساعت دوازده و نیم بعنوان تنفس تعطیل شد و جلسه آینده بامداد روز چهارشنبه خواهد بود .

توضیح

دراولین جلسه‌دادگاه شماره۳تجدید نظرنظامی مامور رسیدگی باتهام آقای دکتر بقائی نام آقای سرهنگ آزادبخت جزوهیئت‌دادرسان‌اشتباها آزاد شریف درج شده بودکه‌بدین وسیله تصحیح‌میشود .

وزیر بازرگانی در خرمشهر

خبرنگار مادر خرمشهر اطلاع داد ساعت شش ونیم بعداز ظهر دیروزآقای دکترجهانگیرآموزگار وزیر بازرگانی وآقای کاظمی‌معاون ایشان در جلسهٔ هیئت مدیره اطاق بازرگانی خرمشهر شرکت کرد .

دراین جلسه آقای موقر رئیس اطاق بازرگانی خرمشهر ضمن‌اظهار خشنودی از مسافرت آقای وزیر بازرگانی گفت : اخیرا دوشرکت کشتیرانی از حمل دوهزارتن پنبهٔ صادراتی ایران به بریتانیاخودداری کرده و این موضوع باعث‌ناراحتی عموم بازرگانان شده است .

آقای وزیر بازرگانی نیز وعده داد که در اولین فرصت این‌مسئله رادر جلسه هیئت دولت مطرح کنند ومشکلات بازرگانی‌را مرتفع‌نماید.

هفته‌اعلامیه‌حقوق

بقیه از صفحه اول

وپیش بینی شده است ولی بایستی تذکر دادکه قانون اساسی به‌تنهائی برای انجام این منظور کافی نیست در همه کشور ها محاکمی تاسیس شده که‌به جرائم‌و تخلفات‌متصدیان دولت در باره تخطی به حقوق‌افراد رسیدگی می کند و حکم به جبران خسارت شاکی میدهد ، در ایران نیز در چهار سال پیش لایحه‌ای در این مورد به نام شورای دولتی‌که در حقیقت دادگاه حقوق بشر می باشد تهیه وبه تصویب مجلسین نیز رسید ولی تاکنون بمرحله اجرا در نیامده است .

آقای دکتر متین دفتری در باره قانون اساسی اظهار داشت : قانون اساسی بعداز قرآن کریم مقدس ترین کتب ما می باشد که ضامن استقلال کشورو رژیم سلطنت مشروطه ودین‌شریف اسلام وآزادی افراد می باشد وبر هر ایرانی‌لازم است که در حفظ و صیانت قانون اساسی بکوشد .

آقای دکتر متین دفتری در باره مراسمی که در همه کشور هاو من جمله در ایران بیاد اعلامیه حقوق بشر انجام می گیرد اظهار داشت: قرار بود شب مراسمی در تالار فرهنك بر گزار شود و کارت دعوت هم از طرف وزارت فرهنك بین اشخاص و اعضای جمعیت توزیع شد ولی متاسفانه روزصبح خبر دادند که این مراسم موقوف شده است .

امروز یك مقام‌مطلع فرهنگی در مورد عدم تشکیل جلسه دیشب به خبر نگار ما گفت چون آقای‌وزیر فرهنك بهیچوجه از جریان این دعوت‌و تشکیل جلسه سالگردصدور اعلامیه حقوق بشر اطلاع نداشته و یکی از روسای ادارات بدون اطلاع ایشان دعوتنامه ها را ارسال داشته است از این جهت برقراری مراسم مزبور موقوف گردیده ووی مورد مؤاخذه واقع شده است .

آقای دکتر متین دفتری درپایان مصاحبه خود اظهار داشت : دیروز پیامی از طرف آقای منجی سلیم رئیس مجمع عمومی سازمان ملل متحد به جمعیت ایرانی طرفدار سازمان ملل‌رسید که‌پس‌از ذکر تبریك‌و تهنیت درآن‌پیام اطلاع‌داده شده‌بود عهدنامه بین‌المللی‌حقوق‌بشر که بایستی کشور ها آنرا رعایت کنند دراین هفته در مجمع‌عمومی تصویب شد و متن آن پیام برای درج در مطبوعات کشور فرستاده‌شد

جوانان مملکت

بقیه از صفحه اول

نیست و توانستیم دراین مدت کوتاه قسمتی از آنها راحل کنیم بتدریج حل کنیم و هرچه زودتر بحران مملکت‌هم که‌مقدماتی رفع‌آن‌آماده شده بکلی رفع‌شود .

آنچه اهمیت دارد تجهیز جوانان مملکت وایجاد نشاط درآنهاست که همگی همگام وهم‌آهنك‌باشند و درکارهای بنفع اجتماع و مملکت بدرستی رهبری شوند .

آقایان که رهبر جوانان‌هستند باید آنها را توجه به‌حقایق امر بدهند .وظیفه استاد ارشاد است نبایستی ملاحظه کنند که مبادا شاگرد دلخور و رنجیده خاطرشود.

تسلیت

مصیبت‌وارده را بخانواده محترم فزونی خصوصا آقایان خسرو وپرویز فزونی و سرکار سروان خلیل فزونی تسلیت عرض مینمائیم

سرهنگ۲ نیری ـ سرهنگ۲ سالاری ـ سرگرد باطنی ـ سرگرد دانش ـ سرگرد عابدین‌کرمی

درگذشت شادروان مرحوم آقای‌حاج‌سیدشکراله بروجردی علوی موجب‌کمال تاسف وتاثرگردید . مصیبت‌وارده را به خانواده های محترم بروجردی ، علوی ، طباطبائی ـ اطمینان مرتضوی بویژه بفرزندان آنمرحوم تسلیت عرض مینماید .

غلامعلی کاشانی ـ محمدکاشانی ـ عباس کاشانی ـ تقی‌کاشانی

آ ـ ۳۰۴۲۸

بانهایت تاثر درگذشت نابهنگام دکتر محمود سیاسی استاد دانشگاه تهران و رئیس سندیکای دندان پزشکان‌ایران رابهمکاران‌گرامی بویژه خانواده محترم آن‌فقید تسلیت‌گفته بقای بازماندگان را از خداوند مسئلت مینماید .

دکتر مریم میرهادی مدیر روزنامه ومجلهٔ ندای زنان

افسران دندانپزشك مرکز دندانپزشکی و دندانسازی بهداری ارتش درگذشت جانگداز استاد محترم جناب آقای دکتر محمود سیاسی را به بازماندگان آنمرحوم بویژه به تیمسار سرلشکر سیاسی و دانشکده داندنپزشکی تسلیت عرض نموده ودراین مصیبت خودرا شریك میدانند .

سرهنك دکتر پروانه ـ سرهنگ۲ دکتر میرفخرائی ـ سروان دکتر شفتی ـ سروان دکتر وفی ـ سروان دکتر شهیدی ـ سروان دکتر کیخسروپور ـ ستوان‌یکم‌دکترصفائی ستوان یکم دکتر شه‌روش ـ ستوان‌یکم دکترس شریف‌بیگلی ستوان دوم دکتر احمدی

بانهایت تاسف درگذشت شادروان آقای جواد موثقی (خازن‌السلطان) را بخاندان محترم موثقی خصوصا آقایان علی‌اکبر موثقی ـ دکتر غلامعلی موثقی و سرهنك حسینعلی موثقی تسلیت عرض مینمائیم

عباس خزانی ـ منوچهرخزانی

آ ـ ۲۲۴۶۳

باقلبی مملو از اندوه وتاثر مصیبت وارده را بخانواده های محترم آقای حاجی سیدشکراله بروجردی علوی بویژه فرزندان آنمرحوم تسلیت عرض مینمایم

اسمعیل حکیم‌باشی

آ ـ ۳۰۴۳۰

باکمال تاسف وتاثر درگذشت محمدحسن بیات‌زرندی را تسلیت عرض نموده دوام وبقای عمر وشوکت آن خاندان جلیل را از درگاه خداوند متعال مسئلت دارم

حسن عنقا (شمشیریه)

آ ـ ۲۲۵۰۵

جناب آقای رضا خلیلیان

مصیبت وارده را به‌آن خانواده جلیل تسلیت عرض و بقای عمر آن خاندان را از خداوند متعال مسئلت دارم

تبریز ـ ستارکریم‌نژاد

آ ـ ۲۲۴۳۷

کارکنان دبستان الفبا باکمال تاسف فوت مرحوم فضل‌اله‌اخباری را ببازماندگان‌آنمرحوم مخصوصا خانم‌نصرت اخباری تسلیت عرض میکنند

جناب آقای مهندس عباس سیاسی

مصیبت وارده برحضرتعالی و خانواده محترم سیاسی را باکمال تاثر و تاسف تسلیت عرض مینمائیم

سیاوش‌گل سرخی وبانو

آ ـ ۲۲۴۵۳

سرکار سرهنك‌پور وهاب

درگذشت نابهنگام برادر گرامیتان را بجنابعالی‌تسلیت عرض مینمائیم

سرهنك‌ستاد احمدعابدین ـ سرهنك مهندس مسعود وفائی ـ سرهنك ستاد ناصر مشرقی ـ سرهنك ۲ ستاد ایرج‌گرایلی ـ سرهنك۲ احمدامیری ـ سرهنك۲محمودامیری

جناب آقای مهندس جفرودی استاد دانشکده فنی

بانهایت تاثر ، تالم وارده به‌آنجناب را حضورتان‌تسلیت عرض مینماید

فرهنك منصوری ـ دانشجوی سال سوم راه و ساختمان

باکمال تاسف درگذشت شادروان مرحوم آقای فضل‌اله اخباری را بخاندان محترم اخباری خصوصا سروران عزیز جناب آقای حسین و عباس اخباری تسلیت عرض نموده سلامت وبقای بازماندگان را از درگاه قادرمتعال مسئلت‌داریم

حسن آشتیانی ـ مرتضی آشتیانی ـ حسین دبیرآشتیانی حسین‌فرهی ـ حسن فرهی ـعلی‌اصغر طیاری ـ محمدتاجیك هاشم تاجیك ـ ایوب خوش دانش ـ ابراهیم آشتیانی ـ کاظم اخوان ـ خسروفتحی‌پور ـ حسین احسانی.

درگذشت شادروان دکتر محمود سیاسی را بحضور استاد گرانمایه و سرور معظم جناب آقای دکتر علی اکبر سیاسی تسلیت عرض مینماید

شکراله نجفی

جوانی را با ۳ ضربه چاقو کشتند

جنازه این جوان ورزشکار که چاقو در پشتش شکسته بود در خرابه‌ای پیداشد ودونفر از دوستانش باتهام قتل دستگیر شدند

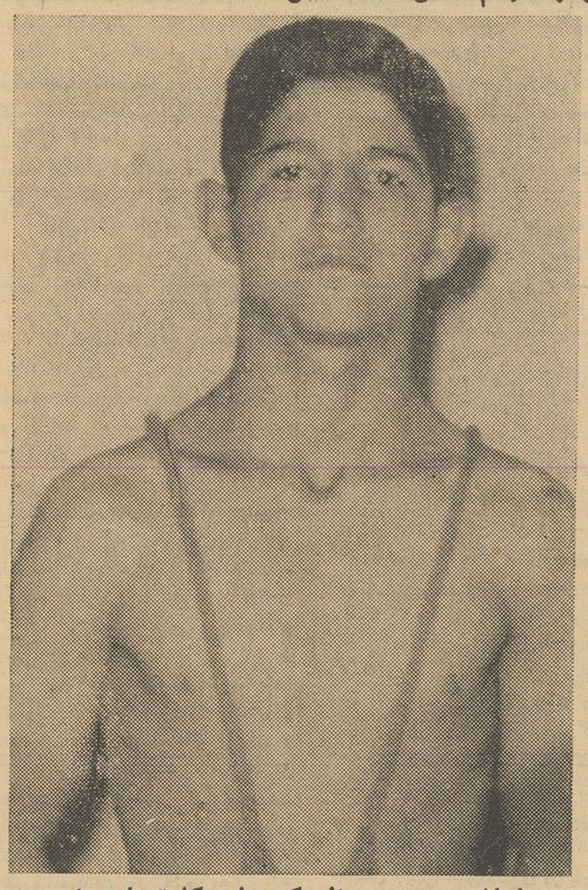

رمضان سروری، جوانی که دیشب کشته شده است

دیشب جوان ورزشکار بیست‌ساله‌ای راکشتند و جنازه اورا درکنار ریلهای راه‌آهن درخرابه ای انداختند.

این جوان رمضان سروری نام‌داشت وبرادر آقای سروری قهرمان کشتی‌می باشد.

دیشب مامورین ژاندارمری گشت شب هنگام عبور از خرابه‌ای که‌درکنار راه‌آهن تبریز ـ تهران قرار داردجنازه جوانی راکه به پشت روی زمین افتاده بود دیدند ووقتی جلو رفتند مشاهده کردند دست راست این جوان روی پشتش قرار دارد.

مامورین دست‌اورا کنار زدندودیدند چاقوئی که‌دسته‌اش شکسته است در پشت او فرورفته ولی خون زیادی از محل‌زخم خارج نشده‌است و معلوم‌بود که‌جوان را درمحل دورتری ازخرابه کشته‌و جنازه رابه‌آنجا کشانده‌اند.

مامورین جریان را به گروهان‌شهر ری اطلاع دادند.

مامورین جیبهای مقتول را بازرسی کردندو به‌هویت اوپی بردند وفهمیدند که‌او رمضان سروری نام دارد لذابه خانه برادرش مراجعه کردند وچندتن از دوستانش راهم دیدند آنها گفتند تاآنجا که ما اطلاع‌داریم دیشب‌رمضان باحسن و سلمان به کافه رفته‌و دیگر ما ازآنها اطلاعی نداریم.

مامورین سلمان و حسن را پیدا کردند آنها به‌مشروب خوردن بارمضان اعتراف میکنند ولی هنوز از جریان حادثه اظهار بی اطلاعی مینمایند.

صدای داد و فریاد

خبرنگار ما که در محل حادثه‌حاضر شده گزارش میدهد: جنازه رمضان سروری‌درخرابه‌ای واقع در ۱۰۰ قدمی خط آهن تبریز تهران افتاده بود. ظاهرامر نشان میداد که قاتل یاقاتلین سه ضربه چاقو به پشت رمضان زده ودر ضربه سوم چاقو شکسته و قسمتی از آن در پشت مقتول مانده‌است‌جمعیت انبوهی در محل پیداشدن جنازه جمع شده‌بودند ودرباره این‌قتل صحبت می کردند.

یک‌زن میگفت: شب گذشته‌دادو فریادی از قهوه‌خانه لطفعلی‌رستمی که درنزدیکی محل کشف‌جنازه قرار دارد شنیدم که پس‌از چند دقیقه بکلی‌قطع شد.

آثار لکه‌های خون

خبرنگارما بلافاصله به قهوه‌خانه مزبور رفت ومشاهده کردروی‌پرده‌ایکه در قهوه‌خانه آویزان شده چند لکه خون دیده میشودبعلاوه درکف‌قهوه‌خانه نیز آثار لخته‌های خون که شسته شده بود بچشم میخورد

جوان‌ورزشکار

رمضان سروری(مقتول)درسلاخ‌خانه کارمیکرد وی جوان ورزشکاری بودودر رشته کشتی تمرین مینمود.

پس‌از کشف این جنازه دونفربنام حسن نمازی و سلمان صفر دوست‌که هردو در سلاخ‌خانه کار میکنند توسط مامورین دستگیر شده‌اند این دونفر دربازجوئی اظهار داشتندکه دیشب‌تا نیمه‌های شب با مقتول در کافه«گل‌نو» واقع درخیابان قنات بوده‌اند و آنگاه رمضان ازآنها جداشده و دیگراطلاعی ازوی ندارند.

درمحل گفته میشود که قاتل یا قاتلین رمضان رابه قهوه‌خانه لطفعلی رستمی آورده و پس از آنکه باچاقو از پشت بوی حمله کردند،جناه اورا بخرابه آورده و درآنجا انداخته‌اند.

اظهارات برادر مقتول

آقای‌سروری برادر مقتول درحالی که بشدت متاثر بود بخبرنگار ماگفت: دیشب برادرم رمضان بخانه نیامد وما نگران او شدیم و همه‌جا بدنبال او رفتیم ولی‌اورا پیدانکردیم تا اینکه امروز از پیداشدن جنازه او **اطلاع** یافتیم.

قاتل کیست؟

دونفری که باتهام قتل دستگیر شده‌اند منکر اتهام هستند و هنوز مامورین اطمینان پیدانکرده‌اند که‌آیا رمضان بدست دو نفر از دوستانش‌بقتل رسیده یا اینکه اشخاص دیگری‌ویرا کشته‌اند.

مردم در اطراف خرابه‌ای‌که جنازه درآنجا پیداشده بود جمع شده‌اند

محاکمه نصرتعلی صدری

روز چهارشنبه (پس فردا) محاکمه نصرتعلی صدری دانشجوی دانشکده حقوق متهم بقتل دکتر محمد صفدری در شعبه دوم دادگاه عالی جنائی شروع خواهد شد.

این محاکمه یکی از جالبترین ـ مجاکمات سال جاری خواهد بود

۹ نفر دراثر تصادف ونزاع زخمی شدند

در ۲۴ ساعت گذشته ۸ نفر باسامی مرتضی بابائی فرزندیوسف، محمد نقدی فرزند حاجی، پتروس خداوردی فرزند مگردیچ، محمد مقدی، حسن انصاری فرزندعلی، ژانت نجار، حسن قاسم‌پور فرزند غلامعلی ورفعت دودانگه‌ای فرزند ابوالفتح دراثر حوادث رانندگی و یکنفر بنام حسین حسن زاده‌فرزند محمد بعلت چاقوخوردگی زخمی شده‌اند.

فرمانده ناحیه یک ژاندارمری امروز اطلاع داد:

۶ نفر ازفروشندگان هروئین دستگیر شدند

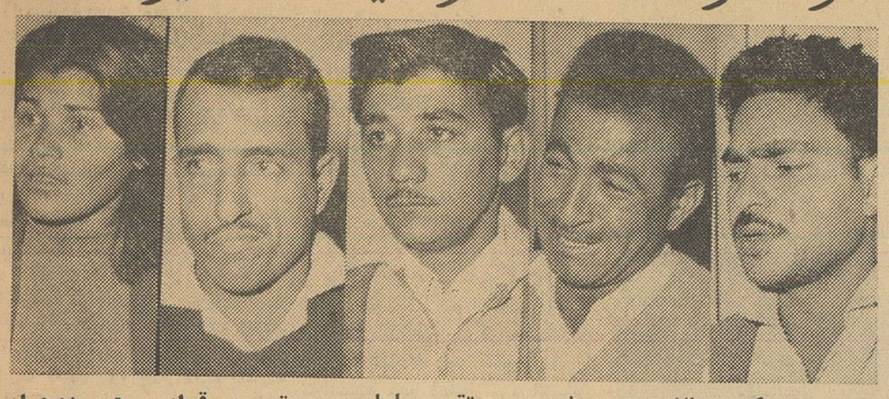

درعکس بالا حسین شهیدی، تقی سلماسی، مجتبی میرقوامی، حسین‌محرابی ومهین تقی زاده فروشندگان هروئین دیده میشوند.

امروز تیمسار سرتیپ خسروانی فرمانده ناحیه یک ژاندارمری به خبرنگاران اظهار داشت دیروز و دیشب مامورین ژاندارمری عده‌ای‌از فروشندگان هروئین را دستگیر کردند و مقداری هروئین از آنها به دست آوردند.

فرمانده ناحیه یک ژاندارمری افزود بعد از ظهر دیروز مامورین اعضای یک‌باند فروشنده‌هروئین‌را که‌حسین شهیدی فرزند تیمور، تقی سلماسی فرزند محمود، مجتبی میر قوامی فرزند شهاب الدین، حسین محرابی فرزندرضا وبانو مهین تقی‌زاده‌فرزند غلامحسین نام دارند در حالیکه مشغول فروش هروئین در حوالی وحیدیه و فرح آباد بودند بامقداری هروئین دستگیر کردند.

سرتیپ خسروانی اضافه کرد دیشب نیز جوانی بنام عزت‌افشاری که شاگرد دباغ‌است هنگام‌فروش هروئین در وحیدیه دستگیر شداین عده پس از تشکیل پرونده به‌شعبه ۴۲ بازپرسی فرستاده میشوند تاتحت تعقیب قرار گیرند.

یک تاکسی باسرعت وارد آبنمای‌میدان شاهپورشد

دیشب تاکسی شماره ۷۵۸۹۹ براندگی مرتضی بابائی که از خیابان شاهپور بطرف جنوب‌میرفت درمیدان شاهپور در اثر سرعت زیاد وارد آب نمای وسط میدان‌شد راننده تاکسی وسیله مامورین به‌کلانتری جلب شد او در حالیکه بکلانتری میرفت میگفت بمن سه‌ضرر وارد شده یکی‌اینکه تاکسی خردشده و باید بصاحب آن خسارت بدهم و دیگر آنکه مخارج‌خراب‌شدن‌آب‌نمای‌شهرداری را بپردازم و ازهمه بدتر اینکه مامورین راهنمائی و رانندگی‌بعلت داشتن سرعت دست از سرم‌بر نمیدارند و جریمه‌ام میکنند.

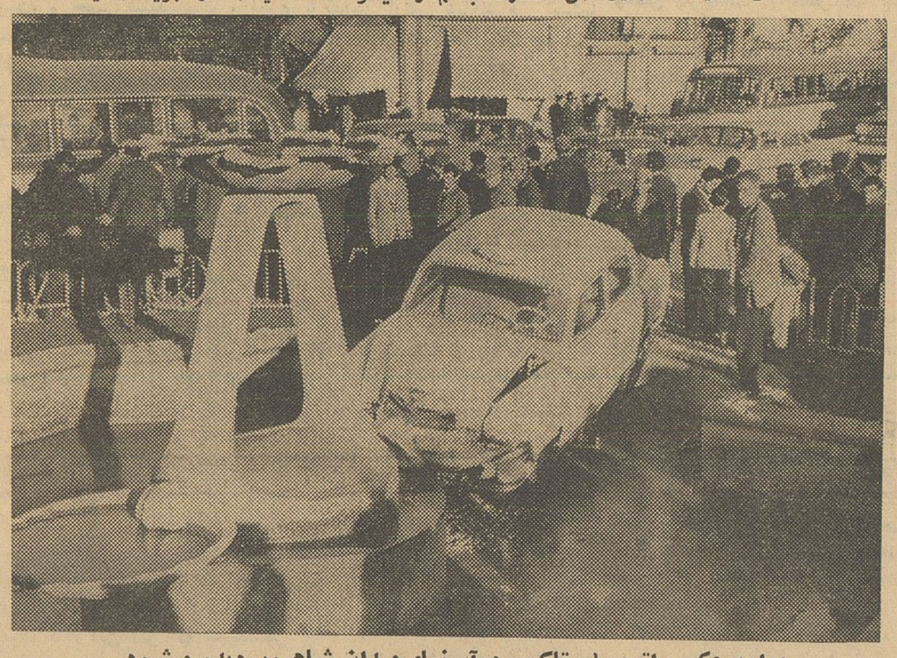

دراین عکس اتومبیل تاکسی‌درآب‌نمای‌میدان شاهپور دیده میشود

قاتل راننده‌ها اعتراف کرد

امروز بازپرس شعبه اول‌دادسرای تهران مدت یکساعت از محمد علی فرزام قاتل راننده ها بازجوئی کرد

آقای فخارپور پس از خاتمه بازپرسی به خبرنگار ما اظهارداشت محمد علی به قتل راننده اول و مضروب کردن راننده دوم اعتراف کرده ولی علت اصلی این اقدام‌خود را نگفته است من چندین مرتبه از وی راجع باین موضوع تحقیق کردم ولی محمد علی در جواب سئوالات بطور یک نواخت جواب داده است باین ترتیب احتمال نمی رود کس دیگری را محرک و یا شریک دراین ماجرا دانست باین جهت به زودی پرونده محمد علی فرزام تکمیل خواهد شد تا جهت صدور کیفر خواست به نظردادیار دادسرای تهران برسد.

همچنین خبر نگار ما گزارش میدهد از طرف آقای فخار پوررانندهٔ دوم که مجروح شده بود برای‌انجام پاره‌ای تحقیقات به بازپرسی احضار شده است. بازپرس از صاحب‌سلاح کمری که قتل و جرح بوسیله آن صورت گرفته تحقیقاتی به‌عمل‌خواهد آورد.

محکومیت دردیوانکیفر

امروز شعبه اول دادگاه دیوان کیفر به پرونده حسن معین فرزند حسین ۳۵ ساله کارمند سابق دفتر دانشکده کشاورزی کرج رسیدگی کرد واورا باتهام اختلاس مبلغ ۵۰ هزار ریال از وجوه دانشکده‌مذکور بدو سال حبس مجرد وانفصال‌ابد از خدمات دولتی و تادیه مبلغ ۵۰ هزار ریال بابت اصل مال ویکصد هزارریال دوبرابر مال مورداختلاس محکوم کرد.

بازداشت مسافرین موتورلنج

طبق گزارش خبرنگار مادر بنادر جنوب پریروز یک فروند موتور لنج بناخدائی احمد دشتی که‌عده‌ای مسافر رابطور قاچاق از بندر گناوه به‌شیخ‌نشینهای خلیج فارس میبرد بوسیلهٔ مامورین انتظامی توقیف شد سرنشینان موتور لنج که خودرا زیربار علوفه پنهان کرده‌بودند بازداشت گردیدند

ازچوب بست سقوط‌کرد وجان سپرد

بطوریکه خبرنگارمادر شهرری گزارش میدهد عصر دیروز شخصی بنام عباسعلی باقری کمک مکانیک کارخانه سیمان شمال واقع در امین آباد شهرری براثر سقوط از چوب بست بسختی مجروح شد و براثر شدت جراحات‌وارده در راه بیمارستان جان سپرد جریان باطلاع مقامات انتظامی و قانونی شهرری رسید وبرای دفن جنازه عباسعلی اقدام گردید.

نگاه‌بساعت حادثه‌ای ایجاد کرد!

امروز مردی بنام محسن که موقع رانندگی بااتومبیل دانش‌آموزی رازیر گرفته واورا زخمی کرده بود بدادسرای ناحیه۲ تهران آمده بود.

او میگفت دیروز اتومبیلم‌روشن نمیشد، یکربع طول کشید تاآنرا روشن کردم لذا وقت اداره‌ام دیر شده‌بود. درمیان راه باسرعت اتومبیل میراندم و هرچند دقیقه یکبار ساعتم را نگاه میکردم چون پالتوپوشیده بودم وساعتم زیر آستین پالتویم مانده بود نگاه کردن به صفحه ساعت برایم‌مشکل بود درست ساعت هفت‌وچهل‌وهشت دقیقه صبح وقتی به ساعتم نگاه می‌کردم و عصبانی بودم که چرا دیر باداره میرسم بعلت اینکه نگاهم به‌صفحه ساعت بود مقابلم راندیدم وبادانش‌آموزی که از وسط‌خیابان عبور میکرد تصادف کردم و او را زخمی نمودم وکاردان رانندگی نیز علت تصادف رابی‌احتیاطی من تشخیص داد و درست هم تشخیص داد.

محسن که رئیس یک دائره از یک اداره کل دولتی است اضافه کرد بدین ترتیب نه‌تنها من باداره نرسیدم بلکه تاحالا و ممکن است چندروز دیگر هم گرفتار باشم.

اوبخبرنگار ما گفت: بنویسید تارانندگان بدانند که‌موقع‌رانندگی بجائی حتی به‌ساعت خود توجه ننمایند ووقتی که عصبانی هستند هرگز رانندگی نکنند.

ـ آخر وقت امروز چون محسن نتوانست رضایت دانش‌آموزمجروح راجلب کند برایش ده هزار تومان قرار وثیقه صادر شد.

شوهر گمشده

امروز زنی بنام سکینه زارع به سرویس‌حوادث روزنامه آمد واطلاع داد که شوهرش علی فلاح تفتی که در بلوار کرج سبزی فروشی داشته ۱۷روز است مفقود الاثر شده‌است.

این زن تقاضا داشت هر کس اطلاعی از شوهر گمشده او دارد به چهار راه اناری در انبار گندم منزل استاد حاجی کاشی ۳۸ اطلاع دهد.

از همین هفته سینماهای سعدی ـ امپایر

یک اثر عالی و تکان دهنده‌وفراموش نشدنی

قهرمان CHAMPION دوبله بفارسی

کرک داگلاس دربهترین پرفرمانس سینمائی خود اثرتهیه‌کننده معروف استانلی‌کرامر

وباشرکت مرلین ماکساول ـ آرتورکندی ـ روت رومسن آ ـ ۳۰۲۶۴

۲ تومان به ۱۰۰ هزار تومان

برنامه آینده سینماهای

سهیلا ـ پلازا ـ همای

کسانیکه میخواهند مملکت را

بقیه از صفحه اول

دقیقه بعد از ظهرآقای دکترامینی نخست‌وزیرباتفاق آقای درخشش‌وزیر فرهنگ به زمین اهدائی آقای‌حاجی محمد عاصمی واقع در جاده کرج آمدند . آقای عاصمی به ایشان خوش آمد گفت و بعد آقای‌دکتر مولوی رئیس اداره فرهنگ ناحیه یك اظهار داشت آقای حاجی محمد عاصمی حاضر شده است دراین زمین وقفی مدرسه‌ای بنا کنند و وزارت فرهنگ این جوانمردی و فتوت ایشان را می ستاید ودوشیزه عطشان‌دانش‌آموز دبیرستان‌دخترانه دکتر فاطمه سیاح از اقدام آقای عاصمی تشکر کرد .

آنگاه خانم بصاحی یکی از کارمندان فرهنگ از آقای حاجی محمد عاصمی تقدیر کرد.

دراین هنگام آقای‌حاجی‌محمدعاصمی در حالی که مدعوین نسبت بایشان ابراز احساسات میکردند گفت من اهل مجامله و خوش آمد گوئی نیستم ولی بحکم « واما بنعمة ربك فحدث»نمی توانم‌اقدامات واصلاحات دولت آقای دکتر امینی را درزمینه بهبود اقتصاد و تقویت بنیه مالی مملکت نذیده گرفته و عرض‌تشکر نکنم و بعد اضافه کرد که بمنظور رفع کمبود محل برای دبستان حاضر شدم دراین زمین وقفی که نه هزار متر مربع میباشد‌دودبستان پسرانه‌ودخترانه بسازم که‌امیدوارم‌در ماه اسفند بنای آنها شروع گردد

بیانات نخست وزیر

دراین هنگام آقای دکترامینی نخست وزیر پشت میکروفون‌قرار گرفت و آغاز سخن نمود .آقای دکتر امینی اظهار داشت : البته وقت تنك است واگر از اقدامات خیر خواهانه آقای حاجی محمد عاصمی تشکر نکنم تصوراتی ایجاد میشود .

روابط بنده با آقای حاجی عاصمی از ۲۹ سال قبل یعنی هنگامی که معاون و رئیس گمرك بودم بر قرار می باشد . ایشان یکی از اشخاص خیر و نیکو کار ویکی از بازرگانان مرتب بازارمی باشند و پیوسته د رانجام امورخیر پیشقدم می باشند .

آقای نخست وزیر سپس گفت امثال ایشان در مملکت بسیارند، آقای فیروز آبادی با کبر سن دقیقه‌ای در انجام امور خیر فارغ نمی نشینند ودر کمال پشتکار به اعمال خیر خواهانه خود ادامه می دهند بر هر دولتی فرض است که افراد رابه کار های خیر تشویق کند .

شاهنشاه در فرمایشات خود کرارا متمکنین و ثروتمندان را باین گونه کارها و کمك‌بهداشت و فرهنك تشویق فرموده‌اند والحق عده‌ای از متمکنین نیز در اجرای منویات ملوکانه قدمهای مثبت برداشته‌اند .

توجه بدیانت

در همین جلسه آقای فیروز آبادی بمن تذکراتی دادند که‌من‌به‌امردیانت بیشتر توجه کنم . آقایان کاملا اطلاع دارند که من در اجرای این مقصود کوتاهی نکردم‌و گمان نمیکنم احتیاجی هم داشته باشد در اینمورد صحبت کنم ما مردمانی هستیم متدین ومومن و باید سعی کنیم دیانت را تقویت کنیم و چنانچه این امر انجام گیرد قطعا رستگاری ما بیشتر خواهد بود مخصوصا در این موقع خطیر دنیا باید سعی کنیم اتحاد و اتفاق خود را بیشتر کنیم تا بر مشکلات موجود فائق شویم .

در این هنگام آقای نخست وزیر اشاره بوضع بازار کرده و اظهار داشت از عموم آقایان بازرگانان که در نهایت بردباری و صبر و شکیبائی وضع اقتصادی را در این چند ماه تحمل کرده بسیار سپاسگزار میباشم و امیدوارم در آتیه خیلی نزدیك آسایش اقتصادی را بدست آوریم.

امنیت و آسایش

آقای دکتر امینی به موضوع‌امنیت و آسایش عمومی اشاره کرد و گفت: ناگزیرم متذکر شوم که باید قدر و منزلت این امنیت و آسایش رابدانیم تا بتوانیم در اثر وجود این نعمت برتمام مشکلات فائق آئیم عده ای از جوانان ندانسته سلب آسایش از دیگران‌مینمایندواسباب‌تشویش‌مردم‌را فراهم میسازند . عده ای نیز تا تلقین بیگانگان و تحریك‌جوانان‌سعی دارند که مملکت را آشفته نمایند این اشخاص باید توجه داشته باشند و بدانند که ماتا جان در بدن داریم در مقابل این تبلیغات سوء مبارزه میکنیم و باید بدانند که در اکثریت مردم وطن پرست این مملکت تبلیغات سوء آنان اثری نخواهد داشت .

آقای‌دکتر امینی خطاب بفرهنگیان اظهار داشت : انشاء الله گمراهان‌هم بوسیله استادان و معلمین براه‌راست هدایت خواهند شد زیرا این جوانان که‌آینده مملکت بدست‌آنان سپرده خواهد شد باید افرادی میهن پرست شاه دوست ، باتقوی و با فضیلت باشند .

آقای نخست وزیر سپس گفت : عده ای از پدران با خون جگر پول برای فرزندان خود تهیه میکنند و برای ادامه تحصیلات آنان بخارج از کشور میفرستند امیدوارم‌این عده پس از پایان تحصیلات برای خدمت به وطن و هموطنان خود بمیهن باز گردند و در سایه معلومات و روشن فکری خود بتوانند مملکت را ترقی دهند .

آقای دکتر امینی در پایان اظهارات خود گفت بنده از توفیق آقای حاجی محمد عاصمی را از خداوند مسئلت دارم و امیدوارم تمام ثروتمندان مملکت در راه کمك ببهداشت و فرهنگ بایشان تاسی کنند تا روز های‌سعادتمندی داشته‌باشیم وافتخار گذشته خود را بدست آوریم .

سخنان نخست وزیر در میان ابراز احساسات مدعوین پایان یافت .

اولین کلنگ

در این هنگام آقای دکتر امینی اولین کلنگ ساختمان دوباب دبستان را در محل زمین موقوفه در میان ابراز احساسات شدید مردم بنام شاهنشاه بر زمین زد .

مقارن ساعت ۱۸ این مراسم پایان یافت .

اطلاعیه اداره نظام وظیفه

پیرواعلامیه‌های قبلی باطلاع سربازان آماده بخدمت که‌ارزش تحصیلات آنان معادل دیپلم ومافوق دیپلم وکمتر از لیسانس استو مقیم تهران می باشند و باید در قرعه کشی شرکت کنند ،میرساند که خود را جهت‌ثبت نام وشرکت درقرعه کشی تاآخر روز ۲۱ آذرماه بحوزه تهران واقع در عشرت آباد (پل‌چوبی) معرفی نمایند .حوزه مذکور درتمام مدت روزبلا انقطاع برای ثبت اسامی آماده می‌باشد .

رئیس اداره نظام‌وظیفه‌عمومی- در یابان زند

فردا مراسم رژه ۲۱ آذر

اطلاعیه اداره راهنمائی ورانندگی

مسیر موکب همایونی وواحدهای ارتش

بقیه از صفحه اول

این اطلاعیه در باره عبور ومرور وسائط‌نقلیه در روز ۲۱آذر ازطرف اداره راهنمائی و رانندگی منتشر شده است .

چون بمناسبت روز تاریخی ۲۱ آذر از ساعت ۱۴ روز سه شنبه ۲۱ر۹ر۴۰ مراسم سان و رژه در پیشگاه مبارك اعلیحضرت همایونی شاهنشاه در میدان جلالیه برگزار خواهد شد . بمنظور حفظ نظم‌عبور و مرور وجلوگیری از انسداد خیابان ها مسیر حرکت موکب شاهنشاهی و سایر دستجات ارتش جهت اطلاع‌عموم اعلام انتظار دارد رانندگان وصاحبان وسائط‌نقلیه جهت انجام امورضروری وفوری از خیابانهای فرعی و مجاور خط سیر تعیین شده عبور نمایند تا بدینوسیله هرگونه تسهیلات لازم برای افرادیکه قصد تماشای حرکت دستجات‌ارتش شاهنشاهی‌را درخیابان ها دارند از هر حیث فراهم گردد . اداره راهنمائی و رانندگی‌از این همکاری اهالی محترم قبلا تشکر می نماید .

۱ـ مسیر موکب اعلیحضرت ـ همایون شاهنشاهی از خیابان پاستور شرقی ـ خیابان پهلوی ـ بلوار فلکه الیزابت دوم ـ خیابان امیر آباد ـ میدان جلالیه و بالعکس .

۲ـ مسیر واحد های ارتش پس از انجام رژه در میدان جلالیه‌خیابان های مشروحه ذیل میباشد :

الف ـ خیابان سیمتری از چهار راه قزل قلعه ـ خیابان امیر آباد میدان ۲۴ اسفند . خیابان سیمتری خیابان باغشاه الی میدان قزوین و خیابان قزوین .

ب ـ جاده قدیم شمیران . سه راه زندان . پادگان عشرت آباد . سه راه تخت جمشید . خیابان ـ تخت جمشید خیابان آناتول فرانس . خیابان بلوار . جلالیه .

ج ـ خیابان فرح آباد . خیابان شهباز . میدان شهباز . طول خیابان شاهرضا . خیابان آناتول فرانس خیابان ابتهاج . خیابان بلوار . جلالیه .

د ـ خیابان شاهپور . میدان‌شاهپور میدان حسن آباد . چهار راه یوسف آباد . چهار راه کالج خیابان تخت‌ـ جمشید .

۳ـ چون واحد های زرهی ارتش از خیابانهای عباس آباد . تخت‌طاوس قزل‌قلعه و خیابان عمیدی حرکت خواهند کرد لذا رانندگان محترم بجز مواقع ضروری حتی المکان از مسیر مزبور عبور ننمایند .

۴ـ محل پارکینگ وسائط نقلیه مدعوینی که‌دارای کارتهای زمینه آبی وسفید میباشند در داخل جلالیه تعیین‌گردیده که‌وسیله مامورین‌مربوطه راهنمائی خواهند شد و سایرمدعوین که دارای کارتهای زمینه صورتی و زرد میباشند اتومبیلهای خود را در چهار راه قزل قلعه بطرف شمال در خیابان امیر آباد پارك خواهندنمود.

اداره راهنمائی ورانندگی

ورود هیئت عراقی

امروز یك گروه چهارنفری از امرا وافسران عراق برای شرکت در مراسم روز بیست‌ویکم آذروارد تهران شدند ودرفرودگاه مهرآباد مورد استقبال افسران ایرانی و مقامات سفارت عراق قرارگرفتند.

خبرنگار ماکسب اطلاع کرد که روز شنبه بافتخار اعضای هیئت نظامی دولت عراق که برای شرکت در جشنهای بیست‌ویکم آذر ماه بتهران می‌آیند از طرف وابسته نظامی شاهنشاهی در عراق یك میهمانی ترتیب داده شده بود.

دراین مجلس آقای عباس آرام سفیر کبیر شاهنشاهی ، تیمسار سرلشکر علی غالب‌عزیز کفیل‌ستاد ارتش عراق رئیس رکن دوم‌وجمعی از افسران عالیرتبه ارتش عراق و نمایندگان مطبوعات شرکت‌داشتند

تیمسار سرتیپ اسمعیل مصطفی رئیس هیئت نظامی پریشب دربغداد بخبرنگاران گفت :«هم‌اکنون ماازملاقات و خداحافظی با تیمسار سرلشکر عبدالکریم قاسم نخست وزیر وفرمانده کل قوای عراق باز میگردیم .

آقای نخست‌وزیر عراق‌به‌اعضای این هیئت ماموریت دادند که پیام گرم و دوستانه خود و دولت وملت عراق رابدولت و ملت ایران وهمه مسئولین آن کشور برسانند »

رئیس هیئت نظامی عراق سپس از قول آقای نخست‌وزیر آن‌کشور اضافه کرد که ایران‌همسایه دیوار بدیوارو عزیز ملت عراق است و باید تمام شرایط حسن همجواری محفوظ گردد .

گزارش رسیده حاکی است‌که سایر اعضای هیئت نظامی عراق عبارتند از تیمسار سرتیپ احمد کمال قادر ، سرکارسرهنك‌ابراهیم فیصل‌الانصاری و سرگرد خلیل ابراهیم .

جشن جمعیت آذربایجان

بمناسبت روز تاریخی‌بیست‌ویکم آذرماه از ساعت شش بعداز ظهر فردا مجلس جشنی از طرف جمعیت آذربایجان در حضور والاحضرت شاهپور غلامرضا پهلوی درباشگاه افسران برگزار خواهد شد .

دراین جشن آقای دکترامینی نخست‌وزیر ـ چندتن از آقایان وزیران و گروهی از شخصیتهای مملکتی شرکت خواهند کرد.

چون برنامه جشن از ساعت ۶ بعدازظهر آغاز میشود جمعیت آذربایجان از مدعوین محترم‌تقاضا کرده است که سرساعت شش‌در محل جشن حضور یابند.

سی‌میلیون ریال بعنوان حق‌الکشف بین کاشفین تقسیم‌میشود

*** هرکیلو تریاك۷۵ هزار ریال و هرکیلو هروئین ۴۵۰ هزارریال‌حق‌الکشف دارد**

سخنگوی وزارت بهداری امروز بخبرنگار ما گفت :

مبارزه با مواد مخدره بشدت ادامه دارد در اجرای این مبارزه پی‌گیر از تمام‌وسائل استفاده میشودوبدیهی است کمکهای‌مهم مخبرین‌و کاشفین نقش مهم وموثری در تعقیب قاچاقچیان و کشف مواد مخدره‌می نماید و بپاس این خدمت در هر کیلو تریاك مبلغ۷۵هزار ریال و مواد مخدره دیگر از قبیل مرفین‌و هروئین وکوکائین وغیره برای هر کیلو مبلغ۴۵۰هزارریال حق‌الکشف برای کاشف تعیین گردیده است که باید پس از محکومیت ازمحکوم اخذوبکاشف پرداخت شود .

سخنگوی مزبور افزود :بمنظوراین که کاشف در مدت کمی‌بعدازکشف ثمره خدمت خود را بدست آورد بنابتقاضای وزارت بهداری و تصویب دولت مبلغ سی میلیون‌ریال ازبودجه عمومی کشور در اختیار اداره نظارت بر مواد مخدره قرار گرفت تا آنرا بین کاشفین سال جاری تقسیم نماید .

خبرنگار ما میافزاید بمنظور اجرای تصمیم فوق‌ازساعت هشت ونیم‌دیروز کمیسونی مرکب از نمایندگان ژاندارمری ،وزارت بهداری ووزارت دارائی در دفتر مدیر کل نظارت برمواد مخدره تشکیل گردید وآئین نامه‌ای تهیه شدو برای‌تصویب‌نهائی بوزارت بهداری فرستاده شد

سخنگوی وزارت بهداری برای آگاهی عموم هموطنان امروز اعلام کرد:

مبارزه علیه قاچاقچیان علاوه‌براینکه عملی شرافتمدانه است دارای‌منافع مادی نیز برای مخبرین وکاشفین خواهد بود ضمنا نام کسانیکه در این مبارزه وجهاد اجتماعی شرکت میکنند مکتوم خواهد ماند .

مخارج اجرای برنامه عمرانی سوم

درسمینار مؤسسه مطالعات و تحقیقات اجتماعی‌مطرح شد

ساعت پنج بعدازظهر دیروز دومین جلسه سمینار مخصوص بررسی برنامه سوم وتوسعه آینده اقتصاد ایران در محل موسسه مطالعات‌و تحقیقات اجتماعی تشکیل شد.

ابتدا آقای دکتر بهمن‌آبادیان درباره منابع مالی برنامهٔسوم‌سخن گفت وتوضیح دادکه مخارج‌برنامه سوم از راه درآمد های ملی وداخلی تامین خواهد شد وکسری آنرا از کشورهای وام‌دهنده قرض خواهیم گرفت .

آقای دکتر آبادیان در باره منابع مالی برنامه سوم توضیحات مفصلی داد ، سپس آقای دکتر سیروس سمیعی درمورد روابط سازمان برنامه با وزارت خانه‌ها توضیحاتی داد.

وی متذکر شد که چنانکه‌در برنامه سوم یادآوری شده است برای اجرای طرحهای برنامه سوم بوسیله وزارتخانه‌ها باید اقداماتی در زمینه بهبود امور وکادراجرائی آنها صورت گیرد تا اجرای‌طرحها از هرجهت بدون اشکال انجام پذیرد.

مقارن ساعت هفت‌بعداز ظهر از طرف سازمان برنامه در همان‌محل کوکتلی داده شد و جلسهٔ بعد سمینار بامروز موکول گردید.

قابل توجه آقایان پزشکان

ازتاریخ ۲۵الی ۳۰آذرماه جاری هرروز صبح‌ازساعت ۹ونیم سمپوزیومی درمورد نوروزها در آمفی‌تاتر بیمارستان روزبه منعقد میباشد ورود برای‌عموم اطباء ودانشجویان آزاد است .

۱ـ۳

شیوع آنفلوانزا در بنادر جنوب

گزارش خبر نگار ما در بنادر جنوب حاکیست که مدتیست که بر اثر تغییر ناگهانی هوا بیماری آنفلوانزا در بندر بوشهر و سایر بنادر جنوب شیوع یافته در حال حاضر اکثر اهالی همین منطقه‌باین بیماری مبتلا شده‌اند از طرف‌بهداری کل بنادر جنوب برای مبارزه با بیماری آنفلوانزا و معالجه مبتلایان اقدام گردیده است و خوشبختانه جای هیچگونه نگرانی نیست .

آخرین تغییرات برنامه سینماها

سینما ایفل- قایقرانان‌ولگا

پیشگاه مبارك اعلیحضرت همایون محمد رضا شاه پهلوی‌شاهنشاه‌محبوب سندیکای کارگران میادین تهران روز ۲۱آذرماه نجات آذرآبادگان رابه پیشگاه اقدس همایونی پدر تاجدار خود تبریك میگوید

آ ـ ۲۲۴۳۱ هیئت مدیره سندیکای کارگران‌میادین‌تهران

خدا شاه میهن

پیشگاه مبارك بندگان اعلیحضرت همایون‌شاهنشاهی

روزتاریخی ۲۱آذر را که روز آزادی وبازگشت آذربایجان به میهن عزیز تحت رهبری و عزم راسخ اعلیحضرت همایون شاهنشاهی ودلاوری ارتش نیرومند ایران انجام گرفته از طرف خود و اهالی بندر شاهپور تبریك عرض وبقاءسلطنت وسلامتی خاندان جلیل سلطنتی و نیرومندی بیشتر ارتش ایران را از درگاه خداوند متعال خواستاریم نمایندگان اعزامی‌از بندرشاهپور حاج‌میرعبدالمحمدنوروزی ـعلی اصغرخامنهٔ ـحاج‌محمدحسین پدرام ـعباسقلی مظاهری ـ مجتبی کریمی

جناب آقای محمد درخشش وزیر محبوب فرهنگ

قاطبه فرهنگیان ناحیه ٤ تهران اقدامات ثمربخش ومجدانه آنجناب را که به‌پیروی از منویات بندگان اعلیحضرت همایون شاهنشاه‌وتوجهات دولت جناب آقای دکتر امینی درراه تامین خواسته‌های معلمین و رفاه حال آنان اعتلای فرهنك معمول داشته‌اید مورد تائید قرارداده توفیق‌و پیروزی کامل شمارا در راه خدمت بشاهنشاه و مردم از خداوند متعال مسئلت دارند .

نصرت‌اله‌طاهری ـ مهدی پورشایگان ـ مصطفی مهاجر ـ کاظم آیت‌اللهی ـ ابوالفضل موسوی صحیحی ـ رضاآقاشریعتمداری‌ـهدایت‌اله رضوی ـ بانوزهرا کوهستانی ـ خانم مقیمی ـ اقدس سلاحگیر ـ ایراندخت خاوری ـایران عدمی ـ پریوش پازارگادی

تبریکات

جناب آقای مهندس حاج محمدی

انتصاب شایسته جنابعالی را بریاست اداره مراکز تلفن‌خودکار ایران تبریك عرض می‌نمائیم .

تهرانی ـ ضیائی ـ حمیدی ـمهرگی ـ احمدی ـ انصاری‌پور ـ فولادچی ـ بنائی ـ کیخا ـ مشکی ـ معروفی

سرکار سرگرد صادقی

ارتقاء درجه آن سرور عزیز را صمیمانه تبریك عرض میکنیم نیری‌ـوجدی

سرکار سرگرد صادقی

ارتقاء درجه جنابعالی را تبریك عرض میکنیم خالصی ـرنجبران ـمعیری

سرکار سرگرد مهدی صادقی

ارتقاء آنجناب را بدرجه سرگردی‌صمیمانه تبریك میگویم.

آ ـ ۲۲۴۸۵ هوشنك سراجی ـصادق جلیلی

آگهی تشکیل مجمع سالیانه انجمن محلی‌کوی تهرانسر

بدینوسیله باطلاع کلیه سهمداران وساکنین کوی تهرانسر میرساند که مجمع‌سالیانه ساعت ٤½بعداز ظهر روز سه‌شنبه ۲۸ آذرماه ۱۳۴۰ در محل انجمن تشکیل میگردد دستور جلسه انتخاب بازرسان و تغییر یکی‌از مواد اساسنامه میباشد .

آ ـ ۲۲۵۱۳

از فردا صبح

چنگیز سردار مغول

دوبله بفارسی

در سینماهای

پارك ونوس مراد

باشرکت :

شیخ مختار

پرمنات

بینارائی

پدیده عظیم سینمای هند

ورود

* آقای دکتر جهانشاه صالح استاد دانشگاه از سویس

* آقای عبدالکبیرالفاسی سفیر- کبیر مراکش از بیروت

*آقای مهندس غلامحسین‌فتوحی استاد دانشگاه تبریز از بیروت

برنامه‌امشب

تلویزیون ایران

ساعت ۶ر۰۰ خردسالان
ساعت ۶ر۳۰ زبان آلمانی
ساعت ۷ر۰۰ فیلم فلاش گوردن
ساعت ۷ر۳۰ بانوان (آشپزی)
ساعت ۸ر۰۰ هنرهای زیبا
ساعت ۸ر۳۰ اخبار
ساعت ۸ر۴۵ موسیقی کلاسیك
ساعت ۹ر۰۰ برنامه شاه‌پسند
ساعت ۹ر۳۰ ازهمه رنك
ساعت ۱۰ر۰۰ فیلم
ساعت ۱۰ر۳۰ پایان برنامه

پیش‌بینی وضع هوا

هوای تهران کمی ابری و بتدریج ابری پیش‌بینی میشود .

هوای شهرستانهای غربی واسنانهای آذربایجان نیمه ابری و بتدریج بر مقدار ابرها افزوده شده‌و همراه با بارندگیهای پراکنده خواهد شد ، شهرستانهای مرکزی ، استان فارس وسواحل دریای مازندران کمی ابری وبتدریج ابری میشود وهوای نقبه نقاط صاف گاهی توام با لکه های ابر.

حداکثر درجه حرارت هوای‌تهران درروز گذشته ۱۶و حداقل‌آن ٤درجه بالای صفربوده است .

گرمترین نقاط‌در ۲۴ساعت گذشته بندرعباس باحداکثر ۳۷ درجه بالای صفرو سردترین نقاط کرمان باحداقل ۸درجه سانتیگراد زیر صفر گزارش داده شده ست .

سایه سرنوشت

اطلاعات

دوشنبه دوم رجب‌المرجب ۱۳۸۱ـ یازدهم دسامبر ۱۹۶۱

سال سی‌وششم ـ شماره ۱۰۶۷۸

درجلسه فوق‌العاده هیئت دولت

لایحه سازمان تهیه مسکن بتصویب رسید

از ساعت یازده صبح امروز جلسه‌فوق‌العاده هیئت دولت بریاست‌آقای دکتر امینی نخست‌وزیر درکاخ نخست‌وزیری تشکیل گردید .

جلسه امروز هیئت دولت تاساعت‌یك ونیم بعداز ظهر بطول انجامید در پایان جلسه آقای خسروانی وزیرکاربخبرنگار ما اظهار داشت در جلسه امروز لایحه سازمان تهیه مسکن‌وزارت‌کار مورد تصویب قرار گرفت .

آمدن نخست‌وزیر بکانون سردفتران بفردامو کول‌شد

بطوریکه امروز اطلاع داده شد آمدن نخست وزیر به کانون سردفتران که‌قراربودعصرروزدوشنبه(امروز) انجام‌گردد بفردامو کول‌شد ومقرر گردیده است آقایان مدعوین‌درساعت شش و نیم بعد از ظهرفردا وآقایان‌سردفتران ساعت‌شش بعدازظهر در کانون حضور بهمرسانند .

درساختمان یك مدرسه ۲۵۰ نفری

وزارت فرهنك ۳۱ میلیون ریال سوء استفاده راکشف وپرونده را بدیوانکیفر فرستاده‌است

امروز یك مقام مطلع دروزارت نخورده مانده که تطبیق آن‌نسخه فرهنك بخبرنگار ما گفت دوسال اصیل بانسخ مخدوش موجب‌کشف پیش وزارت فرهنك تصمیم گرفت سوء جریان گردید.

یك مدرسه شبانه‌روزی بگنجایش ۲۵۰نفر بسازد . زمین بمساحت‌یك کیلومتر در یك کیلومتر درحصارك ،کرج باین منظور اختصاص یافت وقراردادی باشرکت‌ساختمانی بمبلغ دویست‌وهشت میلیون ریال بسته شد و در مرداد ۳۹ قراردادی بایك مهندس خارجی برای‌نظارت وتهیه نقشه بسته شد (تاریخ این قرارداد در ۳۸ گذاشته شده‌است)

یکی از شرکت های مقاطعه‌کار با۱۵ درصد تخفیف نسبت به‌مبلغ پیش‌بینی شده برنده مناقصه‌شناخته شده و پنج نسخه قرارداد را امضاء کرده است . بعدها باتبانی با مامورین و اغفال آنان ۱۵ درصد تخفیف رادر چهار نسخه از پنج نسخه نسخ فهرست بهاء ضمیمه قرارداد تراشیده وبرای اینکه محل تراشیدگی نمودار نباشد مهر شرکت راروی قسمت تراشیدگی زده است فقط یك نسخه دست ـ

سرتیپ نویسی سکوت را شکست

سرتیپ نویسی آخرین دفاع خودرا شخصا ایرادکرد

احتمال میرود اوائل هفته آینده رای دادگاه درباره متهمین شیلات صادرگردد

امروز آقایان نجم آبادی و عظیما متهمین‌پرونده شیلات در دادگاه‌دیوان کیفر که در سالن بزرگ دادگستری تشکیل میشود بعنوان آخرین دفاع مطالب مشروحی در رد اتهامات وارده ایراد کردند .

آقای سرتیپ نویسی متهم دیگر این پرونده دیروز وقتی رئیس‌دادگاه بوی گفت که اگر مطالبی بعنوان آخرین دفاع دارد بیان نماید ، سکوت خود را شکست و دو ساعت از اتهام وارده‌بخوددفاع‌کردو اتهامات‌دادستان را رد کرد .

سرتیپ‌نویسی ضمن مدافعات خود گفت برای رد اتهامات منتسب و بی اساس بودن پرونده مورد بحث آنچه از نظر قضائی لازم بود وکلای مدافع من بعرض دادگاه رسانیدند با توجه بمدافعات مشروح و مستدل آنان و توضیحات سایرین در محضر دادگاه بطور حتم و یقین دادرسان محترم به بیگناهی من و سایرمتهمین این پرونده پی برده اند .

قسمت عمده علل سکوتم را هم وکلاء مدافعم به تفصیل شرح دادند که خلاصه و نتیجه آن این بود که بامن رفتاری کردند که از بدو ـ مشروطیت با هیچ متهمی نکرده اند بعلاوه چون شخصا بعلت اصلی‌تنظیم این پرونده بهتر و بیشتر از سایرین واقف بودم باین واسطه تصمیم به سکوت گرفتم و با اینکه از بدو بازداشت تاکنون کرارا مورد حمله و بیمهری آقای نخست وزیر واقع شدم مع الوصف تصمیم داشتم ـ فداکاری نموده و حق نان و نمك و دوستی سی ساله را بجا آورم ولو اینکه‌بضررم تمام شود حتی درآخرین دفاع هم چیزی نگویم تا مجبورنشوم مطالبی را که در دل دارم بر زبان آورم ولی دیدم این محاکمه تنها مربوط بمن نیست و جنبه عمومی و کلی دارد باین جهت تصمیم گرفتم نه صرفا بمنظور دفاع از خودم بلکه در درجه اول برای روشن شدن اذهان چند کلمه ای عرض کنم تا دستگاه تبلیغاتی و آقای دادستان تصور نفرمایند سکوت موجب رضا است و نگویند عدالت اجرا شد

سرتیپ نویسی بتفصیل موارد ـ خدمات خود و هیئت مدیره شیلات را بیان داشته و در خاتمه افزود که بمقدسات نظامی و ملی ومذهبی خود سوگند یاد میکنم که در طی تصدی من و سایر همکارانم که امروز بنام متهم در پشت میز دادگاه ـ نشسته اند کوچکترین تخطی ، سوء استفاده ، ارتشاء بعمل‌نیآمده‌و جز خدمت‌متکی بارقام و محسوسات‌اثری از ما باقی نمانده است .

محاکمه امروز شیلات تا ساعت نیم بعد از ظهر ادامه داشت بطوری که کسب اطلاع شده این محاکمه که مراحل نهائی خود را طی میکند چون‌تاآخر این هفته آخرین مدافعات متهمین خاتمه خواهد یافت ، احتمال دارد اوائل هفته آینده رای دادگاه صادر گردد .

سیمان تهران

مرغوب ترین و باصرفه ترین سیمانها

سرمایه تهران

آزاده

قرار بازداشت فرود

بیك میلیون و ۳۰۰ هزار تومان کفیل تبدیل شد

*** دونفر از رؤسای سابق شهرداری باسپردن کفیل آزاد شدند**

امروز قراربازداشت صادره در باره آقای فرود شهردار سابق تهران که چندی قبل از طرف بازپرس دیوانکیفر صادرشده بود بیك میلیون و سیصد هزار تومان کفیل تبدیل‌شد قرارتبدیل ازطرف بازپرس مورد موافقت دادستان دیوانکیفر نیز قرار گرفت آقای فرود پس‌از اطلاع از تبدیل قرار ، از معرفی کفیل خودداری کرد و اعلام نمود که یاباید این پرونده بدادگاه برود و یا اینکه قرار منع تعقیب صادر شود چون دادسرا متوجه شده که از طرف من زیانی بدستگاه دولت وارد نشده بنابر این از معرفی کفیل خودداری خواهم کرد مگر آنکه قرار تبدیل‌به التزام تبدیل گردد . آقای قائمی بازپرس پرونده آقای فرود بخبرنگار ما گفت چون تحقیقات لازم انجام‌گردید وبه‌م‌تبانی ازبین رفته و قضیه روشن شده‌است قرار بازداشت صادره تبدیل گردید .دوستان آقای فرود تا آخر وقت امروز بانتظار موافقت آقای فرود باسپردن کفیل و خروج اززندان در دیوانکیفر بودند .

همچنین کسب اطلاع شد که‌قرار بازداشت درباره آقایان شاهق‌وحضرتی مدیر کل سابق امورمالی‌واداری‌صندوق شهرداری تهران از طرف بازپرس پرونده تبدیل گردید وآخروقت امروز آقای شاهق باسپردن هفتصد هزار تومان وآقای حضرتی باسپردن ۶۵۰ هزار تومان کفیل آزاد شدند .

امروز کسب اطلاع شدکه از طرف آقای فلاح رستگار رئیس کل‌دادگاه های‌دیوانکیفر پرونده‌بنگاه برق‌شعبه سوم دادگاه دیوانکیفر ارجاع گردید

نامه‌ای ازیك خواننده قدیمی

امروز نامه‌ای از یك خواننده قدیمی روزنامه دریافت داشتیم که طبق درخواست نویسنده عینا منعکس میشود :

اداره محترم روزنامه‌اطلاعات

دراین‌موقع که جشن نجات آذربایجان برپا میشود و مردم روز بازگشت آذربایجان را بوطن بابرگزاری مراسم شکوهمند بزرگ‌میدارند و بفرقه و فرقه‌سازان نفرین میفرستند ، آیا جاندارد از کسانی که در آن روزگارسخت‌دست‌دوستی‌بسوی‌فرقه‌چیها دراز کردند ذکری‌بکنیم؟

خوب بخاطر دارم که چندماه قبل از آنکه ارتش و مردم‌به‌بساط فرقه‌قلابی درآذربایجان‌خاتمه‌بدهند‌پیشه‌وری‌وتنی‌چندازهمکارانش‌بهتران آمدند و بعنوان نمایندگان دولت آذربایجان !!و درحالیکه پشتشان به سرنیزه قوای خارجی گرم بود میخواستند دولت وقت را ناگزیر سازند که آن بساط را بنام حکومت‌خودمختار برسمیت بشناسد . در آن ایام، که قلوب‌ملت‌ایران‌ازاعمال‌رهبران این‌فرقه‌لبریز ازتنفر‌بود، آنهاؤ تلفینی داشتندکه بافتخارشان جشن‌میگرفتندوبسلامتیشان جام میزدند .

اینك بنده اجازه‌میخواهم‌سوال کنم که‌آیا غیر از این بود که‌در راس مؤتلفین فرقه‌دمکرات حزب‌توده وحزب ایران قرار داشتند و اگر جواب مثبت است ،جسارت ورزیده از سران حزب ایران سئوال میکنم : آیا هنوز هم معتقدید که فرقه‌دمکرات آذربایجان فرقه‌اصلاح طلب وآزادیخواه بود ؟ اگر جواب دیگری دارید بسیار متشکر خواهم شد که مرا و تمام کسانی را که بروشن شدن حقایق علاقمند هستند روشن فرمائید .

باتقدیم‌احترام یك‌خواننده‌قدیمی شما

فردا تعطیل است

فردا بمناسبت ۲۱آذر و روز نجات آذربایجان وزارتخانه‌ها واداارات دولتی وموسسات ملی تعطیل میباشدوروزنامه اطلاعات هم‌بهمین مناسبت‌منتشر نخواهد شد.

ضیافت نخست وزیر بافتخار شیخ شارجه

ساعت ۸ونیم‌بعد ازظهردیروزطرف آقای دکتر امینی نخست وزیر یك میهمانی بشام بافتخار حضرت حاکم شارجه درکاخ‌وزارت‌امورخارجه ترتیب داده‌شده بود .

بمناسبت پایان هفته‌کار نیك مراسمی در حضور وزیر دربار انجام شد

ازساعت هشت‌ونیم بعداز ظهردیروز بنابدعوت آقای‌حسین‌علاء وزیردربار شاهنشاهی بمناسبت پایان هفته کارنیك پیشاهنگی مراسمی باشرکت شخصیت های‌کشور بابانوانشان در سالن سینمارادیوسیتی برگزارگردید .

دراین مراسم آقای علاءوسایر اعضای شورایعالی پیشاهنگی بالباس پیشاهنگی شرکت‌کرده بودند .

ابتدا آقای دکتربنائی دبیرکل شورایعالی پیشاهنگی وسپس آقای پازوکی سرپرست اداره پیشاهنگی شبیرجگان ایران بیاناتی درمورد هفته پیشاهنگی وکارنیك‌اظهار داشتند . آنگاه فیلم پیام علیاحضرت بمناسبت هفته پیشاهنگی وسپس فیلم «مشکل آپارتمان» نشان داده شد .

جنك در خیابانهای کاتانگا

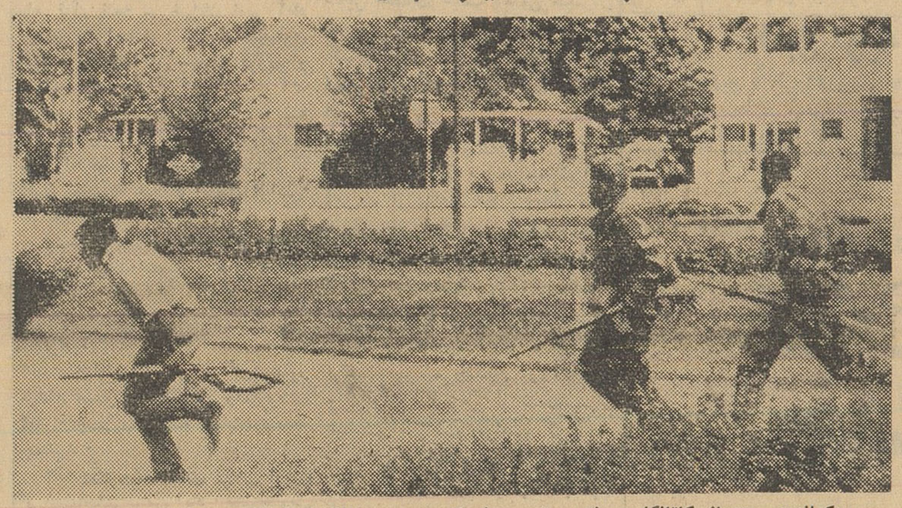

دوکماندوی چترباز کاتانگا و یك‌سرباز چریك که مجهز به تفنگ‌های‌خودکار هستند پس‌از بمباران خمپاره اندازهای نیروهای‌سازمان ملل‌بسرعت به‌محل های سرپوشیده میگریزند .

اسپوتنیکهای شوروی بمب اتمی حمل میکنند

مسکو ـ خبرنگار مخصوص روزنامه سندی تایمز در مسکومینویسد :

خروشچف درپنجمین کنگرهٔ سندیکاهای کارگری گفت :اسپوتنیك سنگین‌وزن شوروی که گاگارین و تیتوف رابفضا برد وآنهارا دور زمین گرداند، قادراست هرنوع بارو محموله دیگری راهم حمل نماید .

خبرنگار سانده تایمز درگزارش خودمیافزاید : روسها همواره‌منکر این اتهام غربیها بوده‌اند که‌اسپوتنیکها برای مقاصد نظامی استعمال خواهند شد وتاکید میکردند که‌این اسپوتنیکها از«وسایل صلح»بشمار میروند . ولی حالااین‌خود خروشچف‌است که‌میگوید اسپوتنیکها قادرند هرنوع بار سنگینی‌از جمله بمبهای اتمی را حمل کنند .

آیشمان اعدام میشود ؟

اورشلیم ـ ۱۱دسامبر ـخبرگزاری فرانسه محاکمه نهائی ادلف ایشمان جنایتکار معروف نازی ساعت ۹بوقت محلی در اورشلیم آغاز شد .

سرهنك سابق نازی‌که از چهارماه پیش تاکنون کسی او را ندیده بود هنگامی که وارد دادگاه شد لبخندی برلب داشت و معلوم بود از سلامت کامل برخوردار است .

سپس رئیس دادگاه اعلام کرد که دادگاه اورشلیم با توجه به‌کیفر‌خواستی که تنظیم شده بودآیشمان را درمورد ارتکاب جنایت نسبت‌بملت یهود و بشریت مقصر اعلام‌میدارد .

از دوستان و همکاران محترم که مراجعاتی با این جانب دارند خواهشمند است بین ساعت۴ الی ۶ بعدازظهر بشماره ۶۱۰۹۴ تلفن فرمایند.

ویگن

انتخاب تیم‌ملی کشتی ایران

جهت انتخاب تیم ملی کشتی آزاد ایران بین قهرمانان جهان سلطانی نژاد ،سیف‌پور، توکلی ،قلیچ خانی ،صنعتکاران حبیبی و مهدیزاده با قهرمانان اول کشتی ذخیره‌های تهران و کشور از ساعت شش بعد ازظهر روز چهارشنبه ۲۲آذرماه درسالن محمد رضاشاه پهلوی مسابقه‌ای‌انجام خواهد شد . ۱ـ۲ ۱ـ۳۰۴۴۲

محل‌فروش بلیط

بزرگترین‌مسابقه‌کشتی‌کچ آماتوری‌ایران

۱ـ نمایندگیهای اطلاعات ـ تجریش ـ قلهك

یوسف آباد ـ تهران نو ـ شهرآراء

۲ـ باشگاه ورزشی تهران جوان ـ خیابان‌ژاله‌کوچه بهنام

۳ـ فروشگاه جدیکار ـ کوچه مهران‌فروشگاه آپادانا

۴ـ بنگاه مسافربری میهن‌تور ـ اول‌خیابان فردوسی

۵ـ غدیری وشریك ـ جنب سینما کریستال

۶ـ آرایشگاه شهپر ـ سه راه امین حضور

بهای بلیط ۳۰ـ ۵۰ ریال

شرکت سهامی فنون (نمایندگیهای صنعتی)

ماشینهای یخسازی

را در انبار موجود دارد

Astra

تخت جمشید شماره ۱۱۶ تلفنهای ۶۳۵۶۶ ـ ۶۴۷۰۰

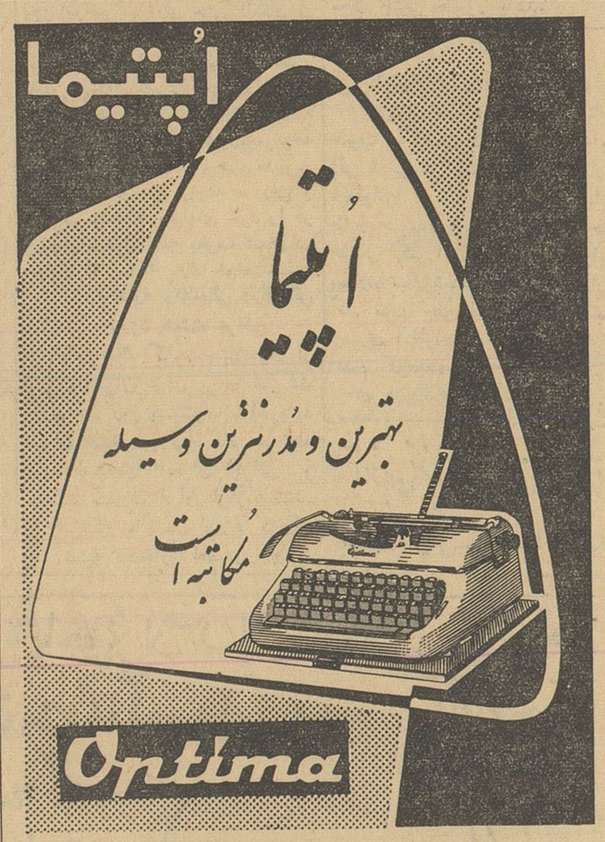

نماینده انحصاری: شرکت سهامی بازرگانی آرین سرای حافظ تلفن ۵۰۰۹۱ آ ـ ۳۰۲۷۰

رئیس شهربانی کل‌کشور وعده دادکه نواقص‌زندانها را رفع خواهدکرد

ساعت ده‌ونیم صبح امروز روسای زندانهای استانها باتفاق سرکار سرهنك پریور رئیس اداره زندان ها در دفتر کار تیمسار سرلشکر نصیری رئیس شهربانی کل‌حضور یافتند وتیمسار ریاست شهربانی کل درباره وظایف روسای زندان هاو سیستم تعلیم وتربیت زندانیان ومبدل ساختن زندان به کارگاه ومحل آموزش واقعی شرح‌مبسوطی بیان واز روسای زندان ها خواستند که باتوجه به قوانین و مقررات و اصلاحات و تحولاتی که در زندان های مرکز روی داده سعی نمایند دراستانهای مربوطه باکمك انجمن های حمایت زندانیان و اشخاص خیر زندانها را تبدیل به کارگاه نمایند ودرتربیت زندانیان حداکثر کوشش رابکار برند تا این افراد پس‌از بدست آوردن آزادی دنبال کار و شغل شرافتمندی رفته‌وگرد مناهی وتبهکاری نباشند .

تیمسار رئیس شهربانی کل در پایان بروسای زندانهای استان ها خاطرنشان کردند که‌شهربانی کل کوشش خواهد کرد نواقص زندان ها را حتی‌المقدور مرتفع سازد و آقایان هم باید در حفظ انتظام و انضباط محیط زندان و راهنمائی وتربیت افراد زندانی نهایت‌کوشش وفداکاری را از خود نشان دهید.

رایزن فرهنگی دربار شاهنشاهی بتهران بازگشت

آقای شجاع الدین شفا رایزن فرهنگی وسخنگوی‌دربار شاهنشاهی که بمنظور معالجه‌و ضمنابنمایندگی فرهنگی دربار برای رسیدگی بامور روابط فرهنگی ایران با کشورهای غربی باروپا رفته بود بتهران‌مراجعت کرد .

مجلس تودیع باسفیرکبیر فرانسه درتهران

از ساعت ۶تا۸ بعداز ظهر دیروز یك‌مجلس ضیافت‌کوکتل درسفارت فرانسه ،برای تودیع باآقای هانری روسفیر کبیر سابق فرانسه که‌مدت ماموریت وی در تهران پایان یافته است برپا بود .

تیر یوسانتاکروز

خوانندگان معروف برنامه‌های‌رادیوئی وتلویزیونی جهان

ویگن و روانبخش

هریك باارکستر مخصوص‌خود ـ همراه باارکستر جدیدالورود

لوسینگو دواسپانا

سه برنامه منتخب وجالب‌بهمراهی‌ده‌هاسرگرمی دیگرکه ازامشب برای مشتریان

گرام درسالن زیبا ومدرن کاباره میامی

ترتیب داده شده .

ازروز ه شنبه همین‌هفته‌بزرگترین خواننده جازامریکا

خانم جون‌ریچموند

درکاباره میامی شمارا باصدای گرم وگیرای خود سرگرم میکند

رزرواسیون وسیله‌تلفن ۸۲۰۲۰۰

برای برگذاری جشن عروسی و پذیرائی از مهمانهای خودسالن‌کاباره میامی دراختیار شماست. (طوطی‌نو)

۲ تومان به ۱۰۰ هزار تومان