کسانیکه باجوسازی و بدبین کردن افراد متدین به این جریان خطرناک (دفع نیروها) کمک میکنند باید بخدا پناه ببرند!

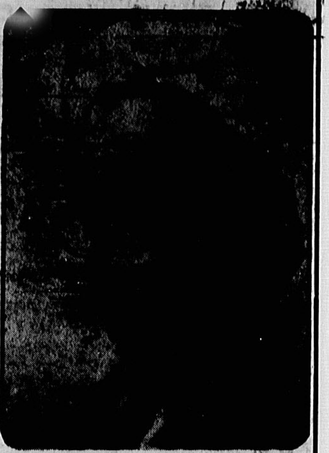

هشدار مهم و تاریخی آیت‌الله منتظری در آغاز دههٔ فجر

از غولهای استکبار جهانی و امپریالیستهای خونخوار نترسیم و به برکت اسلام مستضعفین جهان را نجات دهیم

★ عوامل نفوذی که فرصت‌طلبانه خودرا در خط امام جا میزنند می‌کوشند جو سوء ظن را بین نیروهای مومن تشدید کنند
درصفحه۴

اگر مسئولین به عارضهٔ ناشی‌از اعمال تندوبی‌رویه دوستان انقلاب توجه نکنند باید احساس خطر کرد!

امام: دعا کنید موفق به زیارت مرقد مطهر حضرت رضا (ع) بشویم

★ امام با تولیت و هیئت امناء آستان قدس رضوی دیدار کردند
درصفحه۲

اطلاعات
۱۶ صفحه
تکشماره ۲۰ ریال
سه‌شنبه سیزدهم بهمن ماه ۱۳۶۰ــ هفتم ربیع‌الثانی ۱۴۰۲ ــ شماره ۱۶۶۴۲

۴ صفحه ویژه‌نامه دهه‌فجر ضمیمه اطلاعات امروز

روزشمار انقلاب بعلت مصادف بودن با جمعه سال ۵۷ منتشر نشد

از سوی میرمحمد صادقی معاون وزارت کشاورزی اعلام شد

برنامه‌های دولت برای کمک به صیادان، توسعه شیلات و عرضه ماهی

درصفحه۲

نخست‌وزیر در مراسم نخستین روز دهه انقلاب

نیروهای استعماری را در خاورمیانه به گور خواهیم فرستاد

ما دهان زورگویان را خرد میکنیم

درصفحه ۳

تشکر و عذرخواهی از خوانندگان

دیروز مردم از روزنامه رنگی اطلاعات، ویژه بزرگداشت ورود امام و آغاز دهه فجر، استقبال گسترده‌ای کردند و روزنامه دراکثر نقاط تهران نایاب شد، کهبا چاپ مجدد سعی شد تا روزنامه بدست کلیه خوانندگان برسد.

بهمین علت نیز دربرخی از مناطق تهران روزنامه دیرتر بدست خوانندگان‌عزیز رسید. اطلاعات ضمن‌تشکر از خوانندگان خود، چنانچه دیروز روزنامه‌دیرتر اززمان معمول بدست آنان رسیده است پوزش میخواهد.

یک کامیون فرش ماشینی قاچاق کشف شد

درصفحه ۱۰

مقامات سوری: اقدام اخیر حسین بی ارزش است

واکنش شدید کشورهای مترقی عرب در برابر توطئه آمریکایی شاه اردن

توطئه شاه اردن با امضاء‌قرارداداستراتژیک آمریکا ــ اسرائیل‌همزمان است

فلسطینی ها خواستار حمله به اسرائیل از خاك اردن شدند

دکتر ولایتی با وزیر خارجه سوریه در نیویورک مذاکره کرد

در صفحات ــ۲ــ۳ و ۱۲

مفتی اعظم لبنان:

از هم اکنون به «گردان جولان» خوشامد میگوئیم

مراسم شکوهمند نخستین روز دهه فجر بمناسبت ورود امام

در بهشت‌زهرا و سراسر کشور برگزار شد

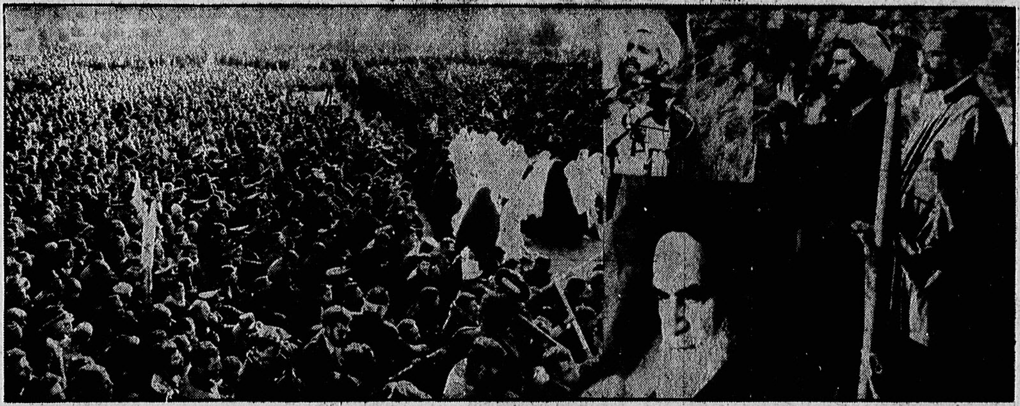

نخستین روز مراسم دهه فجر، باشکوه فراوان‌در بهشت زهرا، این میعاد خون‌و ایثار و اعتقاد آغاز شد. دیروز در بهشت‌زهرا به یادخاطره ورود امام‌امت‌به‌وطن، میلیونها نفر فریاد میزدند: استقلال، آزادی، جمهوری اسلامی
درصفحه ۳

یادداشت

توی دهن این دولت میزنم (امام‌خمینی بهمن ۵۷)

من عصا و نور بگرفته بدست...

بسم‌الله‌الرحمن‌الرحیم ــ شب عاشقان بیدل‌چه‌شبی‌درازباشد
توبیا کزاول شب درصبح باز باشد

شب دوازدهم بهمن و شبهای دهه فجر ۵۷ را خواب بسراغ هیچ خانه‌ای نرفت و برچشمان هیچیک از عاشقان مشتاق غلبه نکرد،

آرزوها مستضعفین و محرومین برگستره افق از نوفل‌لوشاتو تا بهشت شهیدان با کوله‌باری از عشق و رنج انتظار میکشیدند تاشاید نهالی که برای بارور شدن آن جگرگوشه‌هایشان را داده بودند ثمر داده و «رهبر انقلاب از سفر آید». دلها در سینه‌ها لحظه‌ای آرام و قرارنداشت و پیرو جوان و کودک و بزرگ از راههای دورونزدیک باپای پیاده کوله‌بار سفربسته و به میعادگاه عشق‌آمده‌بودند

در بیابان گربه شوق کعبه خواهی زدقدم
سرزنشها گرکند خارمغیلان غمخور

ملتی که روز قبل و روزهای قبل در مقابل اهریمن ایستاده و با حنجره‌های تپیده در خون فریاد برآورده بودند «وای بحال بختیار، اگر خمینی دیربیاد»، اکنون مشتاقانه سربه‌سوی آسمان داشتند تاکی «پرواز عشق و انقلاب» ابرهای تیره را شکافته و در افق خونین آسمان میهن اسلامی پدیدار گردد،

سینه خواهم شرحه‌شرحه از فراق
تابگویم شرح درد اشتیاق

مادرانی که جگر گوشه‌های خود را برای آبیاری «نهضت خدایی» ابراهیم‌وار به قربانگاه فرستاده و درسوک شهیدانشان اشک شوق بردیدگانشان جاری گشته بود اینک درانتظار و اشتیاق بودند تاکی فرشتگان آهنین‌بال درهای رحمت را خواهند گشود و عصاره پاک فضیلت و تقوی را پس از ۱۵ سال به آغوش گرمشان باز خواهند گرداند.

تهران هرگز چهره‌ای اینچنین بخود ندیده بود. ملت عاشق سنگفرشهای خونین خیابانها را با عطر و گلاب و اشک‌دیدگان شسته و جای جای‌مقدم پاک رهبر را چراغان کرده بود. بهشت شهیدان میعادگاه عاشقان پاکباخته گوئی یکصدا فریاد گشته و مادران داغدیده با صدایی لرزان اما فرورآفرین نغمه سرداده بودند:

برخیزید ای شهیدان راه خدا
ای‌گرده بهراحیای حق جان‌فدا
برخیزید رهبر آمد کنون درکنارتان
تاسازد فرقه در بوسه خاک مزارتان

و هنگامیکه هواپیما برزمین نشست، دلها آرام گرفت و بردیدگان منتظر اشک شوق جاری گشت، خونی تازه‌در رگهای انقلاب دوید و اهریمن را هراس فزونتر گشت.

امام همچون نگین انگشتری در حلقه‌محاصره عاشقان و برفراز دستها برمزار پاکباختگان اسلام جای گرفت و برسر مرغ طوفان‌وشیطان بزرگ خروش برآورد که:

من عصا و نور بگرفته بدست
شاخ گستاخی توخواهم شکست

و چنین شد که سپیده سرزد و صبح صادق و خونین انقلاب از مشرق زمین سربرآورد و تاروپود اهریمنان‌ازهم گسست و فاتحه ۲۵۰۰ سال سلطنت خوانده شد.

نیازمندیهای اطلاعات
تلفن‌آگهی میپذیرد
۸۳-۷۱-۳۱۱

در دیدار با فرمانده نیروی هوایی وگروهی از پرسنل پایگاه‌یکم شکاری:

رئیس جمهوری از عملکرد نیروی هوایی ابراز رضایت کرد

درصفحه ۲

دکتر یانکی:

از کلیه شرکت های چندملیتی خلع ید میشود

دولت شرکت آی. بی. ام به ارزش ۳ میلیارد و ۸۴۰ میلیون ریال‌را در اختیار گرفت

درصفحه ۱۰

قابل توجه خوانندگان اطلاعات در سراسر کشور

بسمه تعالی

در پاسخ تلفن ها و نامه های زیاد خوانندگان عزیز مبنی بر در دست نداشتن شماره هایی از روزنامه که شامل «روزشمار انقلاب» بوده‌است بدینوسیله اعلام میگردد ترتیبی اتخاذ شده‌که این شماره هادر شعب‌تهران وحومه و نمایندگی های اطلاعات در سراسر کشور موجود باشد تا بامراجعه‌به آن‌مراکز روزنامه‌های فوق‌الذکر در اختیار شماعزیزان قرار گیرد. همچنین‌درقسمت تک فروشی روزنامه‌اطلاعات واقع در تهران ــ جنب‌پارک شهر ــ اول خیابان خیامنیز روزنامه های مذکور وجود دارد و تلفن های ۳۱۲۴۱۲ و ۳۲۸۲۴۳ آماده پاسخگویی و رسیدگی به انتقادات خوانندگان گرامی، دررابطه با توزیع روزنامه میباشند.

ضمنا لازم به توضیح‌است که ترتیبی اتخاذ خواهدشد تا خوانندگانی که مجموعه کامل روزشمار انقلاب‌را جمع آوری کرده‌اند بتوانند با تحویل آن به موسسه یک مجموعه جلد شده دریافت دارند.

سازمان شهرستانهای موسسه اطلاعات

اجلاس مشترك

به مناسبت اجلاس مشترک معاونین سیاسی و روسای دفاتر سیاسی استانداری های سراسر کشور این اطلاعیه‌از سوی روابط عمومی وزارت کشور انتشار یافت:

بسمه تعالی: ــ اجلاس مشترک معاونین سیاسی و روسای‌دفاترسیاسی‌استانداری های سراسر کشور در روز چهارشنبه ۱۴ر۱۱ر۶۰ با پیام وزیر کشور آغاز بکارخواهد کرد.

انالله و انا الیه راجعون

بانهایت تاثر درگذشت والده برادر میرحسین موسوی نخست‌وزیر را به‌اطلاع عموم میرساند.

به‌همین مناسبت‌مراسم بزرگداشتی امروز سه‌شنبه ۱۳ر۱۱ر۶۰ ازساعت ۲و نیم تا ۴و نیم بعداز ظهر درمسجد ارک منعقد میباشد.

کارکنان دفتر نخست‌وزیر

اطلاعیه سازمان صنایع کوچك ایران

بقیه درصفحه ۹

دنیای‌ورزش شنبه‌ها منتشر میشود

بسمه تعالی
آگهی حراج فرش
بنیاد مستضعفان
قابل توجه خریداران فرش
واحد فروش بنیاد هرهفته روزهای پنجشنبه از ساعت ۲تا۵ بعد از ظهر فرشهای خود را بمعرض‌حراج میگذارد شرکت کنندگان در حراج بایستی مبلغ ۲۰۰ هزار ریال و بیمه را نقدا بپردازند.
آدرس ــ درب غربی نمایشگاههای بین‌المللی جنب لوناپارک.

بسمه تعالی
اطلاعیه
بنیاد مستضعفان
فروش مبلمان و سرویسهای اتاق خواب ایرانی و [illegible] این بنیاد روزهای چهارشنبه و پنجشنبه هرهفته و فروش انواع ظروف تزئینی، تابلو، لوستر و لوازم منزل هر روز [illegible] از ساعت ۹ صبح تا ۱۲ [illegible]
آدرس ــ درب غربی نمایشگاه های بین‌المللی جنب لوناپارک.

میلاد مسعود حضرت امام حسن عسکری یازدهمین پیشوای شیعیان جهان، والدِ امجد مهدی منتظر، حجت یزدان، صاحب العصر والزمان علیهما الصلوة والسلام را بعموم مسلمین و شیعیان جهان تبریک و تهنیت میگوئیم
صندوق پس انداز بانک ملی ایران

با نهایت‌تاثر وتالم وقلبی‌اندوهناک فوت شادروان حسین پورنقشبند بزرگ خاندان پورنقشبند را به‌اطلاع بستگان و آشنایان میرساند مجالس ترحیم آن مرحوم‌از ساعت ۹تا۱۱ صبح‌روز چهارشنبه ۱۴ر۱۱ر۶۰ درمسجد ارک واقع در میدان ۱۵ خرداد ومجلس دیگری‌ازساعت بعدازظهر روز پنجشنبه ۱۵ر۱۱ر۶۰ در مسجد [illegible] سه‌راه ضرابخانه سروستان یکم وختم زنانه در همانروز وساعت درمنزل آن‌شادروان واقع‌درسروستان یکم پلاک ۴۳ منعقد میباشد.

خانواده‌های: پورنقشبند، علیزاده، مهردادفر، لاهیجانی، دربندی، عالمگیر تهرانی، بستانی، کلانتی، دولتشاهی، جعفرزاده، مصباح، توحیدی و وابستگان.

۱۳۴۵۷۲

انالله وانا الیه راجعون

بانهایت تاسف وتالم درگذشت مرحومه مغفوره بانوکافی همسر آقای‌حاج میراسماعیل موسوی خامنه را به‌اطلاع فامیل و آشنایان میرساند. مجلس ختم مردانه وزنانه آن مرحومه روز سه‌شنبه ۱۳ بهمن از ساعت ۲ر۳۰ الی ۴ر۳۰ بعداز ظهر درمسجد ارک منعقد میباشد.

حاج میرزا اسماعیل موسوی خامنه، حاج سید عباس موسوی خامنه، حاج میرحبیب موسوی خامنه، محمد تقی کافی، حاج علی‌اصغر رحیمی، حاج میریوسف موسوی خامنه، حاج‌میرحسن موسوی خامنه‌و خانواده های موسوی خامنه، کافی، خلیلبیگی، پاینده، رحیمی، سلیمانی، موسوی نسل، مجیدی، عبدالهیان، بابازاده، سیاری، آل‌حسینی، حسینی، چاوشی، رحیمی، احمدی، بنی‌هاشمی، کاظمی، شریف‌زادگان، کرمعلی، ظهیری، طاهری، دکتر صفوی، عبدا... زاده، [illegible] و [illegible]، انگجی، پارچه‌فروش، سیدالـ مجتهدی، [illegible]، کرهساری، فارغبال، آقاجانی، معرفت، یزدانی، [illegible]، سمیعی، دباغی

رئیس جمهوری از عملکرد نیروی هوایی ابراز رضایت کرد

سرهنگ معینی‌پور فرمانده نیروی هوایی ارتش‌جمهوری اسلامی ایران صبح دیروز بهمراه گروهی از پرسنل فنی پایگاه یکم شکاری و حجت‌الاسلام محمدی‌سرپرست دفتر مشاورت امام در این نیرو با آقای سیدعلی خامنه‌ای رئیس جمهوری و رئیس شورای عالی دفاع دیدار کردند.

در این دیدار ابتدا سرهنگ معینی‌پور و گروهی از پرسنل فنی نیروی هوایی که موفق شده‌اند یکی ازهواپیماهای جنگی را که در طول جنگ تحمیلی آسیب دیده بود، تعمیر و به پرواز درآورند، به حضور رئیس جمهوری معرفی کرد.

آنگاه سرهنگ صدیق فرمانده پایگاه یکم شکاری دراین دیدار گزارش مشروحی از چگونگی تعمیر هواپیمای‌مزبور رابه اطلاع ریاست جمهوری رسانید و گفت: برای تعمیر این هواپیما مدت یکسال تمام و بیش از بیست و شش‌هزار ساعت کار شده است و این هواپیما اکنون دو پرواز رضایت‌بخش انجام داده و برای عملیات رزمی کاملا آماده است، خبرنگار خبرگزاری جمهوری اسلامی خاطرنشان ساخت که دولت امریکا اقدام برادران متعهد نیروی هوایی رادر تعمیر این هواپیما غیرقابل اجرا اعلام کرده بود.

سخنان رئیس‌جمهوری

برپایه همین گزارش: آنگاه آقای خامنه‌ای ضمن‌ابراز خرسندی از ملاقات با حاضران‌به‌رشد و شکوفایی‌استعدادها برای رسیدن به خودکفایی در کشور جمهوری‌اسلامی‌ایران اشاره کرد و گفت: اگر ما پس از پیروزی انقلاب اسلامی چند هدف داشته باشیم، در راس این هدفها زنده و جاری شدن چشمه‌های استعداد و لیاقت و قابلیت در افراد این ملت است و یکی از اصول اساسی اسلام این استکه‌انسان و انسانیت را تکریم میکند و آموزش میدهد. از جمله نمونه‌ها و مصادیق انسانیت این است کسرچشمه‌استعدادهائی را که در وجود انسان نهفته است، در همه بخشها جاری‌و شکوفا کند. و جمهوری اسلامی حتما در شکوفا ساختن استعدادها باید بکوشد زیرا این یکی از بزرگترین اهداف این جمهوری است.

رئیس جمهوری گفت: شما برادران امروز در حال‌نشان دادن گوشه‌ای از شکوفائی استعدادها به مردم ایران‌هستید، از این نظر ما برای شما برادران عزیز نیروی هوائی که بخود ایمان آورده‌اید‌واین امر را با تلاش بسیار انجام دادید، ارزش بسیار قائل هستیم. چراکه‌بی‌اعتقادی‌و‌ناباوری نسبت به استعدادهای درونی خود بزرگترین درد یک ملت است. متاسفانه این درد در گذشته در وجود ما مسلط بود که شما امروز سد بزرگ را شکستید و من بایدبه‌شماتبریک بگویم.

آقای خامنه‌ای در قسمت دیگری از سخنان خود به توطئه دشمنان علیه انقلاب اسلامی بخصوص تبلیغاتی‌خواهی پس از پیروزی انقلاب در مورد انحلال ارتش و لزوم هوشیاری در مقابل توطئه‌های آنان تاکید کرد و گفت: امروز برادران نظامی ما در این جنگ تحمیلی عراق علیه ایران نشان داده‌اند که حاضرند به‌انقلابشان جانفشانی کنند، رئیس جمهور ضمن تاکید برلزوم هوشیاری‌درخنثی‌سازی توطئه‌های دشمن در ارتش گفت: امروز در داخل ارتش کسانی هستند که میخواهند و امیدوارند‌که‌نظام‌جمهوری اسلامی با این ارتش نمیتواند کنار بیاید و این‌اشخاص‌می‌خواهند این احساس مهربانی و گرمی که میان نظامیان‌و قشرهای دیگر مردم بوجود آمده را از بین ببرندو من به فرماندهان نیروی هوایی در اینمورد هشدار میدهم.

رئیس جمهوری در پایان ضمن ابراز رضایت از وضع نیروی هوایی در شرایط کنونی گفت: امروز ملت ایران‌به شما که جان خود را برای انقلاب اسلامی بهخطرمی‌اندازید و برای بروز استعدادهای خود تلاش میکنید احترام می‌گزارد، امیدواریم با همین کیفیت که تاکنون پیش رفته‌اید بازهم حرکت کنید و در آینده با شادابی هرچه بیشتر و روحیه‌ای قویتر با شما دیدار داشته باشیم.

در مورد مواضع مشترک ایران و سوریه‌در اجلاس سازمان ملل‌متحد

دکتر ولایتی باوزیر خارجه سوریه در نیویورک مذاکره کرد

نیویورک ـ در دیدار دیروز وزیران خارجه ایران‌و سوریه در سازمان ملل متحد مسئله تعویق زمان‌برپائی کنفرانس سالانه کشورهای غیر متعهد و تغییر محل‌آن از بغداد، مورد بررسی قرار گرفت و تصمیمات‌سیاسی سوریه جهت طرح در مجمع عمومی سازمان ملل برای اثبات‌حقانیت مواضع دمشق دربرخوردبا رژیم‌صهیونیستی به اطلاع دکتر ولایتی رسید، وزیران خارجه ایران و سوریه‌در ملاقات نیم ساعته دیروز خود در سازمان ملل متحد اوضاع منطقه خاورمیانه را بررسی کردند.

وزیر خارجه سوریه پس ازاین دیدار بانمایندگان کشورهای عربی دیدار و گفتگو کرد و قرار شدبامداد امروز مجددا با دکتر ولایتی ملاقات کند. خدام در پایان دیدار خود با وزیر خارجه ایران به خبرگزاری جمهوری اسلامی گفت: در این دیدار در مورد مواضع مشترک ایران و سوریه و مسئله جولان و فعالیتهای مجمع عمومی مذاکره کردیم و روشن شد که مواضع دو کشور در این زمینه و لزوم همکاری در برخورد با دشمن صهیونیست و امپریالیزم یکسان است.

عبدالحلیم خدام افزود: در این دیدار با دکتر ولایتی درباره اوضاع منطقه نیز به اختصار گفتگو کرده است. از خدام در مورد اقدام اخیر پادشاه اردن مبنی‌بر تشکیل سپاه داوطلب برای جنگ با ایران به طرفداری از صدام متجاوز سئوال شد؟ وزیر خارجه سوریه در پاسخ ضمن محکوم ساختن این اقدام گفت: مامعتقدیم که باید آتش جنگ را خاموش کرد نه آنکه آن را گسترش داد بخصوص در زمانی که مسلمانان دشمن مشترکی مانند صهیونیسم و امپریالیسم دارند.

پیرامون مسائل مورد بحث در دیدار وزیران‌خارجه ایران و سوریه یک مقام وزارت خارجه کشورمان به خبرنگار خبرگزاری جمهوری اسلامی گفت:

عبدالحلیم خدام پس از استفسار از حال رهبر انقلاب اسلامی و مقامات ایرانی ازاوضاع جنگ درجبهه‌ها پرسید ودکتر ولایتی پاسخ داد که پیشرفت نیرو های اسلام‌درزمینه‌های تهاجمی همچنان ادامه‌دارد. وی‌افزود:در این دیدار دکتر ولایتی به همتای سوری خود گفت: در مورد رفع تجاوز از اراضی اشغال شده برادران‌عرب ماامیدی به سازمان ملل نداریم ومعتقدیم کار راکسانی انجام میدهند که به لزوم برخورد مسلحانه با رژیم صهیونیستی معتقدند.

تبریک حجت‌الاسلام هاشمی رفسنجانی به‌رئیس مجلس سوریه

درپی انتخاب‌آقای زعبی به‌ریاست مجلس خلق سوریه از طرف حجت‌الاسلام‌هاشمی رفسنجانی رئیس مجلس‌شورای اسلامی پیام تبریکی برای وی ارسال گردید.

متن پیام بدین شرح است:

بسم‌الله‌الرحمن‌الرحیم ـ برادر ارجمند جناب آقای‌زعبی رئیس محترم مجلس خلق سوریه، انتخاب جنابعالی را به ریاست مجلس خلق سوریه به نمایندگان محترم مجلس و شخص جنابعالی تبریک میگوئیم و امیدواریم که در سایه تلاشهای مسئولان و فداکاریهای مردم مسلمان و مقاوم‌کشور برادر سوریه در آینده نزدیک شاهد پیروزی حق و استرداد فلسطین مغصوب باشیم.

رئیس‌جمهوری:

کار آستانقدس رضوی باید برمبنای کار فرهنگی، معنوی‌وارشادی استوار باشد

حجت‌الاسلام عباس واعظ طبسی نماینده امام دراستان خراسان و تولیت آستان قدس رضوی، بهمراه هیات‌امناء و جمعی از مسئولین قسمتهای مختلف این آستانه، ظهر دیروز با آقای سیدعلی خامنه‌ای رئیس جمهوری اسلامی ایران دیدار کردند.

در این دیدار، ابتدا یکی از مسئولین‌گزارشی ازوضع آستان قدس رضوی و شرایط طبیعی و کشاورزی استان خراسان را به اطلاع رئیس جمهوری رساند.

آنگاه آقای خامنه‌ای طی سخنانی ضمن برشمردن ضرورت تلاش و فعالیت در بخشهای گوناگون آستان‌قدس رضوی برنامه‌ریزی دقیق و نیز بکارگرفتن افراد کارآمد و مجرب را در امور مختلف مورد تاکید قرار داد.

در این دیدار آقای خامنه‌ای طی سخنانی گفت: امروز آستانقدس رضوی مانند گذشته نیست، بلکه ۱۸۰ درجه با گذشته تفاوت دارد.

رئیس جمهوری با یادآوری این مطلب کهبایدمبنای کار آستانقدس رضوی برکار معنوی، فرهنگی و ارشادی استوار باشد، گفت: وظیفه آستان قدس باید این باشد که جامعه ما را به جامعه اسلامی نزدیک کند.

وی گفت: آستانقدس باید مراجعان خود را از نظر فکری، مالی، روحی و معنوی تغذیه و تامین کند و این‌امر احتیاج به برنامه‌ریزی دقیق برای گسترش فرهنگ و اندیشه اسلامی در فضا و محیط آستان قدس رضوی دارد کهشما برادران در این مورد اقدام کرده‌اید.

وی افزود: اگر آستانقدس نتواند اینکار را بکند در حقیقت به هدف خود نرسیده است. رئیس جمهوری در ادامه سخنان خود با یادآوری این مطلب که مشهد و آستانقدس رضوی می‌تواند با داشتن افراد مجرب یک‌اسوه و نمونه برای سراسر کشور باشد، گفت: ما این امید را از روز اول پیروزی انقلاب در دل داشتیم و امروز شما با داشتن آستانقدس باید این کار را سرلوحه خود قرار دهید و با انجام کارهای عمرانی، خدماتی، فرهنگی و کشاورزی میتوان به اسوه شدن این استان امیدوار بوده و این تجربه را به سایر استانها منتقل کرد.

رئیس جمهور با اظهار امیدواری و تائید طرح‌برنامه‌ریزی آینده کشور که در دست اقدام است، گفت: در این طرح برنامه‌ریزی نیازها دسته‌بندی میشود و همراه باپیشنهادهای آن از روستاها به بخشها وبعد به شهرستانها آنگاه به استانها و سپس به تهران می‌آیدوسپس از آن‌برنامه‌ریزی میشود، بنابراین کار شما با این کیفیت رشد و حرکت میتواند به صورت مستقیمی برای آینده کشور راهگشا و مفید باشد.

رئیس جمهوری به ترکیب مسئولیت آستانقدس‌رضوی اشاره کرد و گفت: من بعنوان یک مسئول دولتی آرزو دارم که این ترکیب فعلی شما در کل کشور حاکم شود، چرا که شما مجموعه‌ای از روحانیون، متخصصین و‌مهمتر از آن، عده‌ای متخصص بی‌مدرک که دارای تجربه بسیار می‌باشند، هستید.

رئیس جمهوری در پایان گفت: ترکیب موجود خودتان را حفظ کنید و آن را توسعه دهید و من بخاطر انتخاب این ترکیب خوب از آقای طبسی تشکر و برایشما نیز آرزوی موفقیت میکنم.

برنامه‌های دولت برای کمک به صیادان، توسعه شیلات وعرضه ماهی

براساس طرحی که در دست اجرا است طی یک برنامه ۵ساله حدود ۸۶ میلیارد ریال اعتبار برای‌کمک به تولید در شیلات جنوب ایران درنظر گرفته شد.

این مطلب را محمد میرمحمد صادقی معاون جدید وزارت کشاورزی و عمران روستایی در امور شیلات و آبزیان طی‌یک مصاحبه مطبوعاتی ورادیو تلویزیونی اعلام کرد:

وی در این مصاحبه بااشاره به سطح واردات گوشت قرمز کشور و طرحهای شیلات شمال و جنوب برای جایگزینی ماهی تولیدی کشور بجای گوشت قرمز گفت: هم‌اکنون سالانه حدود ۱۵۰ هزار تن گوشت سرخ وارد کشور میشود و در مقابل حدود ۱۰۰ هزار تن نیز ماهی در کشورمان تولید میشود لذا آنچه که در دراز مدت برای‌ما مطرح است اینستکه بتوانیم با افزایش تولید شیلات شمال و جنوب ماهی را بعنوان یک جایگزینی بجای گوشت قرمز در داخل کشور عرضه کنیم، میرمحمد صادقی در رابطه با میزان صید ماهی در کشورمان در سال جاری گفت: طی سال جاری حدود ۴۰ هزارتن ماهی در حوزه فعالیت شیلات جنوب ایران صید شده است که این شرکت فقط قادربه خرید ۱۴ هزارتن از صیادان بوده است و ۲۶ هزارتن بقیه در بازار بطور قاچاق عرضه شده است که سعی میکنیم بامطالعه مشکلات ونواقص وامورفاهی صیادان حل شود و انشاء الله در آینده این صنعت تبدیل به منبع درآمد ارزی عمده‌ای برای کشور درآید.

معاون وزیر کشاورزی وعمران روستائی دررابطه با برنامه های کوتاه مدت و دراز مدت در شرکتهای شیلات گفت: براساس طرحی که در دست اجراست در برنامه ۵ساله آینده حدود ۸۶ میلیارد ریال اعتباربرای کمک به تولید در شیلات جنوب ایران درنظر گرفته شده است که از این مبلغ حدود ۵۰ میلیارد ریال برای کمک به صیادان صید سنتی و ۳۰ میلیارد ریال نیزبرای کمک بسطح تولید صیدصنعتی درنظر گرفته شده‌است.

وی افزود: بطوریکه ملاحظه میشود در برنامه مذکور سعی شده است به صید سنتی اهمیت ویژه‌ای داده شود چراکه هم‌اکنون حدود ۷هزار تن صیادمحلی در سواحل جنوب کشور مشغول صید هستند که پیش‌بینی میشود شمار این صیادان سنتی درسال ۶۵به ۲۰ هزارتن برسد.

میرمحمد صادقی دررابطه باطرحهای‌آتی شرکتهای شیلات جنوب درجهت افزایش تولید گفت براساس پیش‌بینی های انجام شده قرار است ماهی دریافتی شیلات جنوب از صیادان درسال آینده به ۴۰ هزارتن برسد و از این طریق جلوی قاچاق ماهی رادر جنوب کشور بگیریم و همچنین درسال ۱۳۶۵ شیلات جنوب حدود ۲۳۰ هزارتن ماهی تولید خواهد کردکه پیش‌بینی میشود حدود ۲۰۰ هزارتن از طریق صید سنتی انجام پذیرد.

برنامه ملاقات‌های زندان اوین

روابط عمومی دادستانی انقلاب اسلامی مرکز دنباله برنامه ملاقات با زندانیان زندان اوین را به ترتیب حروف الفبا بابینشرح انتشار داد:

بسم‌الله الرحمن‌الرحیم

دنباله ملاقاتهای زندانیان اوین بدین شرح انجام می‌شود.

صبح‌چهارشنبه ۱۴ر۱۱ر۶۰ بند ۲۴۰ و ۳۱۱متهمینیکه حرف اول فامیلشان از «ن» تا آخر «و» باشد. بعداز ظهر همین روز متهمینی که حرف اول فامیلشان از «ه» تا آخر «ی»باشد.

پنجشنبه ۱۵ر۱۱ر۶۰ بند ۲۴۶ متهمینی که حرف اول فامیلشان از «ه» تا آخر «ی» باشد.

شنبه ۱۷ر۱۱ر۶۰ بند یک متهمینی‌کهحرف‌اول‌فامیلشان از «و» تا آخر «ی» باشد.

یکشنبه ۱۸ر۱۱ر۶۰ بند ۲ متهمینی که حرف اول فامیلشان از «و» تا آخر «ی» باشد.

دوشنبه ۱۹ر۱۱ر۶۰ آموزشگاه متهمینی که حرف‌اول فامیلشان از «ل» تا آخر «م» باشد.

صبح سه‌شنبه ۲۰ر۱۱ر۶۰ آموزشگاه متهمینی کهحرف اول فامیلشان از «ن» تا آخر «و» باشد. بعداز ظهر همین روز متهمینی که حرف اول فامیلشان از «ه» تا آخر«ی» باشد.

چهارشنبه ۲۱ر۱۱ر۶۰ بند ۳۲۵ یا ۶ و یا ۵ کلیه متهمینی که حروف اول فامیلشان از «الف» تا آخر«ی»باشد.

لازم بیادآوری است که فقط پدرومادر یا همسر متهم میتوانند با وی ملاقات داشته باشند.

روابط عمومی دادستانی انقلاب اسلامی مرکز

اخطار دادگاه مبارزه با منکرات به فروشندگان لوازم قمار وموسیقی

اطلاعات سرویس خبری: دادگاه مبارزه با منکرات‌طی اطلاعیه‌ای به فروشندگان وسایل قمار و موسیقی اخطار کرد. متن اطلاعیه بشرح زیر است:

بدینوسیله برای چندمین بار باطلاع کلیه فروشندگان لوازم موسیقی و قمار میرساند که کسب و کار خود را تغییر داده و به کاری دیگر بپردازند، چنانچه از تاریخ‌درج این اطلاعیه بعمل مشاهده گردد. فروشندگان این نوع لوازم تحت پیگرد قانونی قرار خواهند گرفت. نماینده دادستان کل انقلاب جمهوری اسلامی در دادگاه مبارزه با منکرات

انتقال ۸ شهید اسلام به پزشکی قانونی تهران

اطلاعات سرویس خبری: طی ۴۸ ساعت گذشته اجساد مطهر ۸ نفر از شهدای‌اسلام که در نبرد، سلحشورانه با کفار مهاجم و مزدور بعث عراق بافتخار شهادت نائل شده‌اند، ازجبهه های‌جنوب وغرب کشور به پزشکی قانونی تهران انتقال یافت. اسامی و مشخصات این عده از شهدا بشرح زیر است:

۱ـ سربازشهید محمدرضا منوچهری (از تهران)
۲ـ سرباز شهید حسین باقریان (از دامغان)
۳ـ سرباز شهید حسنعلی رنجبر (از شیروان)
۴ـ پاسدار شهید محمد مولائی (از کرمانشاه)
۵ـ شهید امراالله سلطانی عضو بسیج (از آمل)
۶ـ شهید احسان طاهری عضو جهاد سازندگی (از آمل)
۷ـ نظامی شهید عسگر فلاح (از رشت)
۸ـ شهید حمیداسکندری عضو گروه چمران (از تهران)

قابل توجه اهالی محترم کرمان

دفتر نمایندگی وسرپرستی موسسه اطلاعات در استان کرمان باکادر جدیدشروع بکار نموده و درخدمت مردم مسلمان وانقلابی کرمان میباشد بدیهی است‌آگهی های تجارتی، ترحیم وتسلیت شما در اسرع وقت در نشریات اطلاعات درج‌شده و این‌نمایندگی آماده پذیرش مشترکین محترم میباشد.

آدرس جدید محل نمایندگی: خیابان دکتر شریعتی جنب‌نساجی‌مازندران تلفن‌های ۹۵۲۶ـ۲۴۴۱ـ۲۹۳۶
نمایندگی روزنامه اطلاعات‌در کرمان ـ بهرامپور

همزمان باباز گشائی دانشگاهها،بحث ستادانقلاب فرهنگی چیست؟

★ گفتگوی بی‌پرده سردبیر بادکتر شریعتمداری.
★ اضطراب و عصبانیت خوره عصر جدید.
★ آمار و ارقام تکان‌دهنده از جنگ ودندان‌شیطان بزرگ.
★ آیا وجود مبانی‌مادی در تبلیغات باعث‌شکست انقلاب فرهنگی چین شد؟
★ آیا فکر و اراده و عاطفه و اعمال مغزمادی هستند؟
★ همراه باداستانها و سرگرمی‌های جالب‌وخواندنی‌دیگر

اطلاعات هفتگی فردامنتشرمیشود

اطلاعات هفتگی
فردا منتشر
میشود

قابل توجه کسانیکه اسنادومدارک خودراگم کرده‌اند!

روزنامه اطلاعات حتی‌تلفنی‌آگهی‌های اسنادو مدارک گمشده شمارا میپذیرد. تلفن ۳۲۸۶۶۱

بمناسبت آغاز چهارمین سالگرد پیروزی انقلاب اسلامی

ازغرفه نمایشگاه‌وفروشگاه کتابهای اسلامی‌وعلمی اتحادیه ناشران وکتابفروشان تهران درحسینیه‌ارشاد دیدن فرمائید.

ساعت کار صبحها از ۹ تا ۱۲ و بعداز ظهرها از ۱۵ تا ۱۹

آ ـ ۲۸۸۶۴

امام خمینی در دیدار باهیات امناء و گروهی از مسئولین آستانقدس رضوی:

دعاکنید موفق بهزیارت مرقدمطهر حضرت رضا(ع) بشویم

حجت‌الاسلام والمسلمین عباس واعظ طبسی نماینده امام در آستان خراسان و تولیت آستان قدس رضوی به اتفاق هیات امنا و جمعی از مسئولین قسمتهای این آستانه صبح دیروز به حضور امام خمینی رهبر انقلاب و بنیانگزار جمهوری اسلامی ایران رسیدند و با ایشان دیدار و گفتگو کردند.

در این دیدار امام امت طی سخنانی فرمودند: انشاءالله کارها زیر نظر آقای طبسی که مورد اعتماد همه می باشند خوب و از روی خلوص‌نیت انجام گیرد. اصولا وقتی انسان میتواند کارهای مادیش را به صورت معنوی انجام دهد، چرا اینگونه عمل نکند؟ یعنی چرا در تمام کارها خدا را حاضر و ناظر قرار ندهد؟ حضرت امام در پایان از آنها خواستند که دعا کنند تا ایشان موفق به زیارت مرقد مطهر حضرت رضا علیه‌السلام شوند».

رئیس‌جمهوری در دیدار با وزیر و مسئولان وزارت بازرگانی:

امروز، دشمن ما تنها امپریالیسم جهانی نیست

آقای حبیب‌الله عسگراولادی وزیر بازرگانی، عصر دیروز همراه معاونین و روسای سازمانها و مدیران عامل مراکز تهیه و توزیع کالا با آقای سیدعلی خامنه‌ای رئیس جمهوری دیدار کرد.

در این دیدار، وزیر بازرگانی ضمن تبریک سالروز ورود امام امت آمادگی این وزارتخانه‌را برای اجرای‌قانون دولتی کردن بازرگانی خارجی اعلام کرد.

آنگاه رئیس جمهوری طی سخنانی گفت: فلسفه‌تجارت خارجی ما باید بر مبنای حسن رابطه با ملتها و دولتهایی باشد که جمهوری اسلامی نسبت به آنها نظر منفی ندارد و توسط این رابطه قصد دارد که کشور و جامعه اسلامی را به مرحله استقلال و خودکفائی اقتصادی برساند و در تجارت خارجی نیز وزارت بازرگانی باید کمک و مساعدت کند.

آقای خامنه‌ای گفت: اگر سیاست کلی تشکیل بخشهای دولتی بطور دائم مورد توجه ما باشد، از انحراف مصون خواهیم بود، ولی اگر از این سیاست دور بمانیم، طبیعی است که حرکت جامعه، حرکت علیل و ثقیلی خواهد بود و در نتیجه بهزیان ملت و دولت تمام خواهد شد.

رئیس جمهوری در قسمتی از سخنانش با اشاره به لزوم ایجاد خودکفائی اقتصادی گفت: از اینکه کشورمان تاکنون اقتصاد تک محصولی داشته است زیان فراوانی دیده‌ایم و متحمل فشارهای شده‌ایم، اما سرانجام باید خود را یک روز از این تنگنا رهائی بخشیم.

رئیس جمهوری با تاکید برآینده روشن انقلاب اسلامی بدلیل حضور مستمر مردم در صحنه گفت: امروز دشمن ما تنها امپریالیزم جهانی نیست، درست است که بزرگترین دشمن‌ما شیطان بزرگ است، ولی شیطانهای کوچک دیگری هم هستند و، باتوجه به این مسئله باید از آنچه برای ما در حکم تنگناست، خود را راحت و احتمال خطر را کم کنیم.

ما باید خود را ازاین مسئله که چرخ دولت جمهوری اسلامی با متوقف شدن صادرات نفت بازمی‌ایستد، خلاص کنیم و در این رابطه هم به خودکفائی تولید داخلی بیاندیشیم و هم بطور جدی گسترش صادراتمان در زمینه‌های گوناگون را مورد بررسی قرار دهیم و اقتصاد تکمحصولی را متحول کنیم.

مهد کودک ندامتگاه مرکزی قصر افتتاح شد

همزمان با دهه فجر سومین سالگرد پیروزی انقلاب شکوهمند اسلامی، صبح دیروز طی‌مراسم ویژه‌ای باحضور مسئولین زندانهای کشور، مهدکودک فرزندان زندانیان و ماموران ندامتگاه مرکزی قصر افتتاح شد.

مهد کودک ندامتگاه مرکزی که از سوی شورای سرپرستی زندانها با همکاری مادی کارگران کارخانجات ارج، فیلکو و توشیبا تاسیس شده توسط زنان ندامتگاه مرکزی قصر اداره میشود و ظرفیت پذیرش ۳۰ کودک را دارد.

دیدار اعضاء انجمن های اسلامی کارخانه های گیلان بارئیس مجلس

اعضای اتحادیه انجمنهای اسلامی کارخانه های استان گیلان عصر دیروز به همراه محمد خواجی‌نماینده مردم رشت در مجلس شورای اسلامی با حجت‌الاسلام والمسلمین هاشمی رفسنجانی دیدار و گفتگو کردند.

در این دیدار ابتدا آقای خواجی ضمن گزارش مشروحی از وضع منطقه و فعالیتهای انجمنهای اسلامی کارخانجات، مشکلات و کمبودهای موجود در کارخانه های منطقه را بازگو کرد.

سپس رئیس مجلس طی سخنان کوتاهی، خطاب به آنان گفت: انقلاب مال خود شماست و ما امیدواریم روزی بجائی برسیم که انگلیسیها که‌در گذشته‌محصول کار شما را میخوردند، دیگر وجود نداشته باشند واین یکی از اهداف انقلاب است.

وی افزود: توقع این است که مردم باور کنند انقلاب مال خودشان است ودر هر جا که هستند‌خودشان حامی خود باشند.

آقای هاشمی در پایان برای بهبود وضع فعالیت انجمنهای اسلامی رهنمودهائی داد.

بسمه‌تعالی
برادر مهندس میرحسین موسوی
نخست‌وزیر محبوب

بانهایت تاسف وتالم فوت والده گرامیتان را بهشما و خانواده محترمتان‌ازسوی خود وکلیه همکاران‌تسلیت گفته توفیق روزافزون جنابعالی‌را دررامخدمت به‌اسلام عزیز وملت‌مسلمان ایران از درگاه خداوند متعال‌مسئلت دارد.

حبیب‌الله عسگراولادی
وزیر بازرگانی

آ ـ ۲۸۹۰۰

دیدار با امام

دکتر هادی منافی وزیر بهداری و حجت‌الاسلام کرباسچی نماینده‌امام‌ومسئول دایره سیاسی ایدئولوژیک ژاندارمری جمهوری اسلامی ایران دیروز بطور جداگانه به حضور امام خمینی رهبر انقلاب و بنیانگزار جمهوری اسلامی ایران رسیدند و با ایشان دیدار و گفتگو کردند.

دیدار سفیر شوروی باوزیر نیرو

صبح دیروز سفیرشوروی با دکتر حسن غفوری وزیر نیرو درمحل این وزارتخانه ملاقات و گفتگو کرد.

طی این دیدار در مورد سفر هیات اعزامی جمهوری اسلامی ایران به کشور شورویکهبمناسبت بزرگداشت ۲۲بهمن صورت خواهدگرفت و همچنین در موردهمکاری های فنی بین دو کشور مذاکراتی بعمل آمد.

هشدار درمورد خرید گوشت قاچاق

کمیته امور صنفی مرکز دیروز به همشهریان تهرانی هشدار داد بعلت مشاهده بیماری طاعون گاوی در تعدادی از دامها از خریداری و مصرف گوشت‌قاچاق اکیدا خودداری کنند.

ثبت‌نام دانشجویان

آموزشگاه فنی علوم آزمایشگاهی وزارت بهداری از کلیه دانشجویان تهران دعوت کرد از تاریخ۱۷ لغایت ۲۱ بهمن ماه سال ۶۰ جهت ثبتنام به دبیرخانه آموزشگاه فنی علوم آزمایشگاهی‌مراجعه نمایند.

بازدیدهای وزیرکار

احمد توکلی وزیر کار و امور اجتماعی که در راس هیاتی به قزوین رفته بود، صبح دیروز، همراه با امام‌جمعه این‌شهر، در مراسم تحلیف و اهدا سردوشی سربازان در پادگان لشکر ۱۶ زرهی شرکت کرد.

وزیر کار و اموراجتماعی سپس در جمع اعضای‌شوراو انجمنهای اسلامی کارخانجات شهر صنعتی البرز و کارگران کارخانه پارس شرکت کرد و در مورد مسائل کشور، با کارگران بگفتگو پرداخت. وی همچنین از شهر کارگری‌الوند، کارخانه [illegible] و موتوسیکلت سازی نیرو بازدید کرد.وزیرکار وامور اجتماعی، عصر دیروز بتهران بازگشت.

پخش برنامه بزبان اسپانیولی

واحد زبانهای‌ملی و برون مرزی صدا و سیمای‌جمهوری اسلامی ایران به زبانهای اسپانیولی از روز شنبه ۱۷ بهمن همه روزه از ساعت ۲۲ الی ۲۳ روی موج کوتاه ۳۱ متر برابر با ۹۰۲۲ کیلو هرتز و ۳۱ متر برابر با ۹۷۷۰کیلو هرتز و نیز موج افام۷ر۱۰۰ مگاهرتز پخش میشود.

شماره تلفن های شهرداری

روابط عمومی شهرداری تهران طی اطلاعیه‌ای شماره تلفن‌های واحدهای شهرداری را به این شرح جهت اطلاع مردم اعلام کرد:

تلفنخانه شهرداری ۶۱۳۱۱
واحد ارتباط شهردار با مردم ـ ۶۱۳۱۲۰۱۱ ـ ۶۱۳۱۲۰۱۲ ـ ۶۱۳۱۲۰۳۱ ـ ۶۵۱۸۸۳ و ۶۵۶۷۰۹
روابط عمومی شهرداری ۶۵۵۸۶۵
روابط عمومی شرکتواحد ۷۹۹۰۵۰
شرکت واحد اتوبوسرانی تهران و حومه ۴ـ۷۹۹۰۵۱و ۴ـ۷۹۷۰۹۱
بی‌سیم شهرداری ۶۱۳۱۲۹۲۷ـ ۶۵۸۰۴۸
تصادفات راهنمایی‌ورانندگی ۹۳۶۶۶۶ ـ ۲۹۲۴۴۴ ـ ۲۹۳۳۳۳ ـ ۹۲۹۸۹۸
اداره شماره گذاری ۸۵۰۰۵۳
بازرسی‌شهرداری ۶۱۳۱۲۰۲۰ـ ۶۱۳۱۲۰۱۴
سازمان آتشنشانی وخدمات ایمنی ۱۲۵
تلفن مخصوص اطلاع‌حوادث و حریقها ۵ـ ۹۵۵۰۰۴ و ۴ـ ۶۴۴۴۴۳ و ۹۶۶۲۲۲
دفتر مدیر عامل‌سازمان‌پایانه و پارکینگ ۸۳۰۵۸۰
سازمان‌بهشت‌زهرا ۹ـ۵۹۲۰۳۱
ترمینال جنوب ۸ـ ۵۵۰۰۵۶
ترمینال‌غرب ۹۴۱۰۴۸
ترمینال شرق ۷۸۴۳۰۰

انتصاب در راه‌آهن

روابط عمومی راه‌آهن جمهوری اسلامی امروز اعلام کرد: بمنظور هماهنگی درجهت [illegible] و فعالیت بخشهای پارس و [illegible] پارس و برای [illegible] سید محمد طیرزاده رئیس کل راه‌آهن [illegible] منصوب شدند.

پیام تسلیت رئیس جمهور به نخست‌وزیر

از سوی رئیس جمهوری پیام تسلیتی بمناسبت درگذشت مادر آقای مهندس موسوی نخست‌وزیر خطاب به ایشان فرستاده شد. متن پیام بشرح زیر است:

بسمه تعالی ـ جناب آقای مهندس میرحسین موسوی نخست‌وزیر. درگذشت مادر عزیزتان را با احساس احترام به مادری که دامان پاکش پرورشگاه سرباران ارجمند جمهوری اسلامی است، به جنابعالی و سایر بازماندگان تسلیت میگویم.

بیانیه حزب جمهوری اسلامی درباره سالگرد ورود امام

«حزب جمهوری اسلامی» طی بیانیه‌ای به مناسبت ۱۲ بهمن، سالروزورود امام‌امت، که دیروز انتشار یافت از حرکت انقلابی و پر خروش امت مسلمان ما که بافریاد رعد آسا وبت شکنانه‌مرجع تقلیدمسلمانان جهان‌آیت‌ا... العظمی امام خمینی در سال های ۴۲ آغاز گشت وسرانجام باسلاح ایمان به الله وفریادهای الله اکبر،خمینی رهبر، طومارزندگی‌طاغوتیان رژیم وابسته استکبار جهانی را در هم پیچید و باطل را باهمه‌توان‌ونیروی ظاهری‌اش به گورستان سپرد، تجلیل کرده و سپس در باره روز ۱۲ بهمن، خاطرنشان کرده است: روز ۱۲ بهمن را یوم الله دیگری برای امت مجاهد وجاءالحق را برآسمان پر فروغ این روز ترسیم کرد و امام به حق امت را به آغوش پر مهرو محبت‌او باز گرداند، تا امسال ما با راه‌بری پیامبر گونه نایب امام غائب‌اش، فرزند پاک و پاکیزه امامان بزرگوارش‌پی آن دارد که نظام خدائی جمهوری اسلامی را [illegible] ۲۲بهمن پی‌ریزی‌دو سر آغازی باشد بر قیام مهدی موعود (عج). حزب‌جمهوری اسلامی درسومین سالروزاین‌یوم... ضمن تبریک‌به همه‌مسلمانان وعاشقان راه‌استقلال و آزادی تحقق همه آرمانهای والای شهدای‌به خون خفته‌انقلاب اسلامی را از خداوند بزرگ مسئلت دارد.

انتصاب در وزارت ارشاد

دفتر روابط عمومی وزارت ارشاد اسلامی اعلام کرد: از طرف برادر مهدی کلهر معاون امور سینمایی وزارت ارشاد اسلامی،برادر حسین وخشوری بهسمت سرپرست اداره کل تحقیقات و روابط سینمایی‌وزارت ارشاداسلامی منصوب شدند.

تصحیح و تذکر در باره جدول

در جدول شماره ۶۸۵ (دیروز) قسمتی از ردیف ۱۰ افقی عبارت «عالم بی‌خبری‌و دروواقع‌بی‌خردی‌ـ روزگاری..» از قلم افتاده بود و در شماره امروز نیز متاسفانه ردیف ۱۰ افقی در آخر ردیف باید این جمله اضافه شود «بالکن و مهتابی» که بدینوسیله ضمن‌پوزش‌تصحیح میشود.

برنامه اول

۱۶ـ۱۰ سرود
۱۶ـ۱۵ قرآن
۱۶ـ۲۰ اخبار ورزشی
۱۶ـ۳۰ اخبار استان‌ها و شهرستان
۱۷ـ۰۰ کودکان
۱۷ـ۴۹ اذان
۱۷ـ۵۲ دنباله برنامه کودکان
۱۸ـ۰۰ بعدا اعلام میشود
۱۸ـ۳۰ روزشمار انقلاب
۱۹ـ۳۰ اخبار
۲۱ـ۰۰ فیلم سینمائی [illegible]

برنامه دوم

۱۷ـ۳۰ شروع برنامه
۱۷ـ۳۵ قرآن
۱۷ـ۴۵ اخبار فرهنگی هنری و اقتصادی
۱۸ـ۰۰ آموزش خیاطی
۱۸ـ۳۰ خانه کوچک
۱۹ـ۳۰ روزشمار انقلاب
۲۰ـ۰۰ [illegible]
۲۰ـ۳۰ پوکه ها و کمبود ها
۲۱ـ۰۰ حقوق کیفری اسلام
۲۲ـ۰۰ اخبار
۲۲ـ۳۰ برنامه‌ای بمناسبت دهه فجر

مراسم نخستین روز دهه فجر بمناسبت ورود امام

در سالروز ورود امام امت به میهن، صبح دیروز طی مراسمی برنامه های ویژه سومین سالگرد پیروزی انقلاب اسلامی در دهه فجر آغاز شد.

در مراسم افتتاحیه این دهه که مهندس موسوی نخست وزیر حضور داشت، ابتدا آیاتی از کلام الله مجید توسط یکی از میهمانان تلاوت شد و سپس معاون امور فرهنگی و کنسولی وزارت امور خارجه ضمن خیر مقدم به میهمانان اظهار امیدواری کرد میهمانان خارجی بتوانند در طول اقامتشان در ایران از نزدیک با ویژگیهای انقلاب اسلامی آشنا شوند و بتوانند با دیدن حقائق و واقعیتهای جاری در این نقطه از جهان زبان گویای انقلاب درگوشه و کنار جهان باشند.

بر اساس این گزارش در ادامه این مراسم که در هتل استقلال تهران برگزار شد، چند سرود توسط ارکسترهای بزرگ بیست و دوم بهمن و انقلاب اجرا شد و آنگاه میر حسین موسوی نخست وزیر برای میهمانان خارجی جمهوری اسلامی در دهه فجر سخنانی ایراد کرد.

نخست‌وزیر در مراسم نخستین روز دهه‌انقلاب

نیروهای استعماری را در خاور میانه به گور خواهیم فرستاد

نخست وزیر در قسمتی از سخنان خود گفت: رسانه های جمعی که در اختیار امپریالیستها قرار دارد و رسانه هایی که دراختیار صهیونیسم بین‌المللی است تلاش میکنند چهره انسانی انقلاب اسلامی را در جهان مخدوش نشان دهند. درمورد انقلاب اسلامی ما شما با فکر خود و با تجربه‌ای که در این کشور بدست میاورید مسائل بسیاری خواهید آموخت و من سعی خواهم کرد جنبه‌های مشترک بین ملتهای مسلمان را بازگو نمایم. من درباره وضعیت ایران پیش از انقلاب صحبتی نخواهم کرد، زیرا شما راجع به فساد دستگاه پیشین که در این کشور حکومت داشت و نوکر مستقیم امریکا محسوب میشد مطالب فراوانی شنیده‌اید. اما چیزی که در مورد آن کم صحبت شده و در همه ملتهای اسلامی مشترک است دو ویژگی است که به آن اشاره میکنم.

اسلام زدائی

در رژیم سابق تلاش بسیار وسیعی در زمینه اسلام زدایی شروع میشود همه برادران میدانند مذهب‌زدایی و سوق دادن جامعه ها به سوی جامعه های لائیک و بی مذهب، مسئله‌ای است که در اروپا شروع میشودو علتهای متفاوتی دارد که وارد بحث آن نمی شوم. ولی روی مسئله‌ای که میخواهم بحث کنم سیاستهایی است که در حدود ۶۰ سال پیش باروی کار آمدن دودمان پهلوی آغاز میشود و شدت و گسترش پیدا میکند و هدف آن راندن اسلام به زوایای خانه ها و از بین بردن مفاهیم اسلامی در زندگی روزمره و همه امور اجتماعی انسانهای مستضعف جامعه خودمان است.

این‌مسئله نه فقط اسلام زدایی است بلکه یک معنی معنوی زدایی و بطور کلی مذهب زدایی است. دشمنان ما و نیروهای استعمارگر برای آنکه بتوانند در ایران جای پای خود را محکم کنند میخواستند تمام عناصری را که در مقابل آنها ایستادگی میکنند از بین ببرند که مهمترین آن عنصرها دید مذهبی مردم ما به تمام پدیده های جهان بود. این مسئله در سراسر کشورهای جهان اسلام نزدیک بهم آغاز میشود و اولین [illegible] این بنای شوم را نیز مستشرقین میگذارند زیرا اگر به تاریخ ملتهای خود رجوع کنید، خواهید دید در یک دوره‌ای [illegible] از زیر خاک بیرون کشیده میشود و همزمان می بینیم در عراق نیز آثار تمدنهای مربوط به «کلده» و «سومر» را از زیر خاک بیرون میاورند و در همان زمان مشاهده میکنیم که تاریخ «فنیقی» ها بعنوان یک افتخار درسر زمین های فلسطینی زنده میشود. خاور شناسان سعی دارند برای هر یک از کشورها شناسنامه جداگانه‌ای تهیه کنند و با بزرگ جلوه دادن تاریخ پیش از اسلام، این ملتها را نه تنها از هم جدا بلکه به اسلام بی توجه سازند. این سیاست در کشور ما و در زمان رضاخان تا آن حد پیش میرود که رژیم سعی میکند در کتابهای درسی تمام لغات عربی را حذف کند و دنبال واژه‌ای میگردد که فارسی خالص باشد و در همان زمان جشنهایی برپا میگردد و کتابهایی نوشته میشود تا ارزشها و تاریخ پیش از اسلام را احیا کنند و در چنین موقعیت است که احساس ناسیونالیستی در میان ملتهای ما پیدا میشود بدین معنی که فارس را در مقابل عرب و عرب را در برابر [illegible] کنند. این سیاست در زمان محمد رضاشاه به اوج خود میرسد و با شدت بیشتری دنبال میشود.

برگشت به مفاخر جاهلیت

نخست وزیر افزود: در کتابهای درسی ما در زمان گذشته داستانهائی همچون داستان شاهپور ذوالاکتاف را نقل میکردند و در بچه ها این حس را پرورش میدادند که به این امر افتخار کنند. انها برای آنکه بتوانند در روزگارهای بعد ما را در مقابل برادران عرب قرار دهند این داستانها را در کتابها نقل میکردند. برگشت به مفاخر جاهلیت برگشت به تاریخ پیش از اسلام و احساس غرور نسبت به آن و چگونه بر سر قبرهای شاهان و فراعنه و قیصرها همانچیزی است که رژیم سابق دنبال آن بود و هر کدام اجرای این سیاست میدیدیم که مذهب و اسلام کم‌کم از جامعه ما [illegible] نداشتند. رژیم گذشته این سیاست را تاآخرین لحظه دنبال میکند تقویم ماراعوض کردند و انرا برمبنای سلطنت کورش در ۲۵۰۰ سال پیش قرار دادند و دشمنی رژیم پیشین با اسلام را میتوان ازهمینجا دریافت.

سیاست زدائی

نخست وزیر سپس گفت: مسئله مهم دیگر سیاست زدایی است، به این معنی که سیاست دولتهای وابسته به امپریالیسم و دیگر ابرقدرتها درجهتی سیرمیکند که مردم را به مسائل روزمره وارزشهای دنیوی مشغول کند و انها را ازمسائلی که برایشان سرنوشت ساز است دورنگه دارد، به نحوی که مردم وقتی ۲۴ ساعت زندگی خود را بررسی کنند خواهند دید حتی یک دقیقه به سرنوشت سیاسی خود نیندیشیده‌اند.

نخست وزیر افزود: درمسائل فرهنگی که درنظام سابق بوجود امده سیاست زدایی شده است. شما اگر به‌شعر و ادب این مملکت نظر بیفکنید چیزی از سیاست دران نخواهید یافت و تنها چیزی که دراین فرهنگ وجود ندارد [illegible]

موسوی خطاب به میهمانان خارجی گفت: روحیه‌ای که شما امروز دردانشگاهها ومساجد مامشاهده میکنید درچهارسال پیش وجود نداشت واگر شما ۴ سال پیش به کشورما سفرمیکردید، همین خیابان را که امروز میبینید هیچ فرقی با یک خیابان اروپایی نداشت. تقلید مسخره‌ای ازتمدن غربی دراینجا حاکم بود.

نقش رهبری

نخست وزیر سپس افزود: دراین انقلاب رهبری امام امت که بحق ماایشان را رهبر مستضعفان جهان میدانیم، نقش بسیار مهمی بعهده داشت. این رهبری از ویژگیهای بسیاری برخوردار است که یکی از انها وابستگی عمیق و درحقیقت حل شدن این رهبری درمکتب و اسلام است و مادرتمام رفتار و کردار و برخورد وخصلت رهبری انقلاب اثری ازاسلام وسنت حضرت رسول میبینیم. رهبر انقلاب ما پیرو راستین اسلام است و مردم مابخوبی انرا حس کرده‌اند چه در برخورد ایشان با مسائل مختلف وچه سازش ناپذیری ایشان درمقابل قدرتهای استکباری ملت ماهرگاه درچهره رهبر خود چنین مقاومتی را میبینند نیرو میگیرد. ما اعتقاد داریم که این رهبری ناشی از قرآن واسلام است. نخست وزیر افزود: ویژگی دیگر این انقلاب [illegible] کشورماست واگر از صدر اسلام بگذریم هیچ رهبری اینطور نزدیک به قلبها نبوده وتا این اندازه مردم را نشناخته. مردم با یک تجربه بسیار طولانی رهبر خود را شناخته ومقاومت اورا دیدند ـ این رهبری نوعی نیست که باکودتای نظامی بدست امده باشد این رهبری را مردم درسخت ترین شرایط دررژیم سابق تجربه کرده‌اند. این رهبری که سال ۱۳۴۲ درمقابل رژیم سابق وامریکا ایستاد. خط مشخصی درمقابل مردم ماقرار داد.

گروههای بسیاری بودند که ادعای مبارزه با رژیم سابق را داشتند اما صادق نبودند. مردم رهبری را میخواستند که اعتقادش ازمکتب واز اسلامی سرچشمه میگیرد که خود مردم به ان اسلام، ومکتب معتقدند.

درراه خودکفائی

نخست وزیر گفت: انقلاب دراین مدت موفقیتهای بسیاری داشته و من ارزو داشتم خواهران و برادران حاضر دراین جلسه قبل ازانقلاب به ایران سفر میکردند وزنده شدن مردم را دراینجا میدیدند واین چیزی است که برادران امروز باچشم خود خواهند دید. این انقلاب دربرابر تمام توطئه‌ها ایستاد. [illegible] اقتصادی همه شما مطلب بسیار شنیده‌اید ولی شدت انرا فقط مادرک میکنیم. این محاصره‌ای است که غرب علیه ما انجام داد. رژیمهای غربی سعی داشتند بامحاصره اقتصادی کمر انقلاب مارا بشکنند [illegible] مواد اولیه را به روی کشورما بستند و کشورهایی که ما با انها خصومتی نداشتیم کارشناسان خود را ازایران خارج کردند [illegible] درایران بودند که بیرون رفتند. اما ملت ما درمقابل تمام این توطئه‌ها مقاومت کرد. مردم ماکوشیدند وجای انها را پرکردند بطوریکه درحال حاضر شاهد رشد شکوفایی هستیم ومتخصصین ماجای متخصصین غربی را پرکرده‌اند.

درکشورما قطعاتی ساخته میشود که درنظام سابق تصورش را هم نمیکردند. ما با استقلال کامل درمحصولات خود یک نوع تولید را به ۲۰ نوع رساندیم که ازمعجزات انقلاب است.

ملت ما دراین مدت درمقابل تمام این محاصره ها منسجم تر وقوی تر شد. رهبران انقلاب پس ازاعلام محاصره اقتصادی گفتند: روزه میگیریم وگفته انان موید این حقیقت است که مردم ماسختی میکشند و رنج میبرند. اما هرگز از سیاست نه شرقی نه غربی خود دست برنخواهند داشت، و ما معتقدیم. اگر یک رفاه انسانی اسلامی برای همه افراد ملت دراین کشور بوجود بیاید مانباید کوچکترین گرایش به شرق وغرب پیدا کنیم.

نظامهای غربی مارا نه تنها محاصره اقتصادی کردند، بلکه درصدد کودتا هم برامدند انها تدارک یک کودتای خونین را برای این کشور دیده بودند کودتایی که صدها هزارتن را بخاک وخون میکشید، [illegible]

وی گفت: چرا باید رژیم عراق در زمانیکه کشور ما با بزرگترین بحرانها روبروست به کشورما حمله کند؟ رژیمی که یکسال طول کشید تا ماهیتش بروشنی اشکار شد رژیمی که چپ ترین شعارها را میداد اکنون میبینیم که رژیم اردن به یاری او میشتابد. سلاحهای او از بندر عقبه و کشورهای مرتجع منطقه تامین میشود.

انقلاب فرهنگی

نخست وزیر افزود: بزرگترین مسئله برای ما که مشغول حل ان هستیم مسئله فرهنگی است. با واژگون کردن یک نظام حکومتی نمیتوان گفت که همه چیز دگرگون شده است. درکشورهای مسلمان بیش از صدسال است که ارزشهای غربی ترویج میشود و ملتهای مسلمان بیش از صد سال است که در معرض تشعشعات ارزشهای غربی هستند بنابراین برای دگرگون کردن ارزشها فقط سرنگونی یک رژیم از نظر سیاسی کافی نیست امریکا در کشورما برای توطئه از همین طریق اقدام میکند و این یک شکل درونی انقلاب است که در دیگر کشورها هم وجود دارد و برای همین است که ما در کشور خود انقلاب فرهنگی را بعد اصلی انقلاب میدانیم. ما همه ابعاد را زیر و رو میکنیم و میخواهیم تمام پلهایی را که امریکا از نظر فرهنگی در کشور ما دارد منهدم کنیم. ما تمام مظاهر شرک الود غربی را کنار خواهیم گذاشت و در این راه مصمم هستیم ماراه رستگاری را یافته‌ایم و تا زمانیکه خود را از شر ارزشهای غربی رها نکرده‌ایم هر لحظه امکان ساخته شدن یک گوساله سامری در کشور ما وجود دارد. ملت ما به تنها چیزی که اهمیت میدهد دگرگونی در جاهلیت و این شکلی است که در همه ملتهای اسلامی وجود دارد. [illegible]

منافقین و گروههای غرب زده رای خود را در شمال شهر بدست اوردند در امل هنگامی که ضد انقلاب متواری میگردد به محله های اعیان نشین پناه میبرد ما این تجربه‌ها را با قیمت بسیاری بدست اورده‌ایم. به قیمت خون رجائیها، بهشتیها و باهنرها...

نخست وزیر گفت: یکی دیگر از حربه های کشورهای غربی علیه ما امپریالیسم خبری است. رسانه های بزرگ در اختیار صهیونیسم و امپریالیسم جهانی است. کشورهای اسلامی رسانه های مستقلی ندارند. تمام اخبار کشورما تحریف میشود و حقایق بطور صحیح بگوش جهانیان نمیرسد. چهره‌ای که از انقلاب ما به خارج معرفی شده بسیار خشن و خونریز است درحالیکه انقلاب ما درمرحله اول یک انقلاب اسلامی و صلح طلب است.

ایثار مردم ما نسبت به یکدیگر گسترش پیدا کرده است. ما صحنه هایی دراین کشور مشاهده میکنیم که نظیرش تنها در صدر اسلام یافت میشود. و درجهان معاصر سابقه ندارد. ولی رسانه های غربی اینها را منعکس نمی کنند. برادران ما در جبهه‌ها شبها مشغول عبادتند و روزها مشغول رزم برادران ما با گفتن الله اکبر ولااله الا ا... شهید میشوند. این ملتی است که با اتکاء به مکتب اسلام میخواهد استوار بایستد و استقلال داشته باشد ما میخواهیم در جهان زور نباشد و صلح برقرار باشد ما دهان زورگویان را خرد میکنیم این شعار ملت ماست. ما برعلیه تمام قدرتهای استعماری قیام کردیم و این شعار اصلی ملت ماست. اما هیچگاه نمی گذارند این شعار پخش شود. قدرت ما در ایمان ملت است. ما از هیچکس نه اسلحه میگیریم و نه کمک اقتصادی ملت ما حاضر است نابود شود اما سر تسلیم در مقابل ابر قدرتها فرود نیاورد و این همان چیزی است که قدرتها از ان هراس دارند.

ما نمی خواهیم زیر بار شرق و غرب برویم. ما برای خود دنبال الگوی اسلامی هستیم و دراین زمینه تلاش میکنیم. قانون اساسی بر پایه مسائل اسلامی و حمایت مستضعفین پایه ریزی شده ما انقدر اتکاء به نفس داریم که خودمان راازشر وجود فرهنگهای غربی رها کنیم. ولی اینها در خارج منعکس نمیشود. بلکه تنها چیزی که در خارج منعکس میشود این است که میگویند ایران متمایل به اسرائیل شده، ایران متمایل به شوروی شده، ایران میخواهد از امریکا اسلحه بخرد. اما اینکه کشور ما در چه جهتی حرکت میکند از ان گفتگویی نمیشود. ما اگر شعارهای خود را از دست بدهیم یقین داریم که ملتهای مستضعف جهان از ما حمایت نخواهند کرد. شعار وحدت بین ملتهای مسلمان از شعارهای ما است.

ما انقلاب اسلامی خود را جزئی ازانقلاب جهانی اسلام میدانیم. درحالیکه ما درکشور خود هفته وحدت اعلام میکنیم، در کشورهای دیگر صحبت از تحریک شیعه و سنی میشود. ما میگوئیم برای مقابله با قدرتهای استکباری، کشورهای اسلامی باید متحد شوند و نیروهای خود را یکی کنند تا بتوانند علیه استکبار جهانی بجنگند ما مقابله با صهیونیسم و امریکا را فقط در سوریه نمی یابیم ما میگوئیم این جبهه در سراسر جهان گشوده است. ما فکر میکنیم ملتهای مسلمان در هر نقطه‌ای که باشند میتوانند بر علیه اسرائیل و نیروهای شیطانی بجنگند. ما سه سال است که این مسئله را بارها اعلام کرده‌ایم ولی صدای ما را رسانه های اروپا و امریکا به گوش جهان نرسانده‌اند. ما اعلام کرده‌ایم که اقیانوس هند متعلق به ملتهای منطقه است و ابر قدرتها باید گورخود را ازاین منطقه گم کنند ما رفت و امد نیروهای امریکایی در خلیج فارس را محکوم میکنیم و به ان معترض هستیم و در مقابل ان می ایستیم ما امادگی مقابله با هرنوع تهاجم نظامی و اقتصادی در داخل کشور خودمان را داریم. چرا که اتکای ما به الله است و ملت ما تصمیم نهائی خود را گرفته است. چرا امریکا باید در اقیانوس هند دهها پایگاه بسازد؟ چرا باید شرق افریقا گرفتار امریکایی‌ها باشد؟ چرا باید ابر قدرتها ملتهای مستضعف را زیر چکمه های خود قرار بدهند؟ چرا نباید ملت «اریتره» ازاد شود؟ چرا باید دریای سرخ ابهای اسلامی نباشد؟ این همان چیزی است که ما برای ان فریاد میکشیم. ما به ان چیزهایی که میگوئیم معتقدیم و برای دادن شهدای بیشتر امادگی داریم و یقین داریم این نیروهای استعماری را در خاور میانه بگور خواهیم سپرد. ما در برخورد با مسائل جهانی و ضوابط بین المللی متهم شدیم که به ان اهمیتی نمیدهیم. ما اعلام میکنیم به تمام قراردادهایی که بنفع ملتهای مستضعف جهان باشند احترام میگذاریم. ما به سازمانهای جهانی نظیر سازمان ملل بصورت یک ابر قدرت معنوی نگاه میکنیم. ما با این سازمانها بصورت ابزار نگاه میکنیم. ما نمی توانیم ببینیم که این سازمان در دست اسرائیل، امریکا، شوروی و چین باشد و انها هر طور که بخواهند از این سازمان استفاده کنند و ما هم تسلیم باشیم. ما معتقدیم که سازمانی با شرکت همه کشورهای رها شده باید بوجود بیاید تا برای خود احقاق حق کند. ما درمقابل مقررات و تصمیمات این سازمانها خواهیم ایستاد. اما این را بعنوان عنصر منفی در سیاست خارجی ما تلقی کردند. ما میگوئیم روابط کشورها نباید خصمانه باشد. ما تشکیل جبهه متحد اسلامی پیشنهاد کردیم و روی این مسئله ایستاده‌ایم. ما مخالف دشمنی کشورهای اسلامی هستیم و بازهم تاکید میکنیم که ملت ما مایل به صلح است. ما تابع صلحی هستیم که انسانها ازادانه زندگی کنند و ازادانه انتخاب کنند و برای رسیدن به این صلح حاضریم بجنگیم.

پیام رئیس‌جمهوری بمناسبت سالروز ورود امام به‌ایران:

تا حاکمیت الله واستقرار کامل جمهوری اسلامی مبارزه را ادامه خواهیم داد

از سوی حجت‌الاسلام والمسلمین سید علی خامنه‌ای رئیس جمهور بمناسبت ۱۲ بهمن سالروز ورود امام خمینی رهبر انقلاب و بنیانگزار جمهوری اسلامی ایران پیامی باین شرح فرستاده شد:

بسم‌الله الرحمن الرحیم ـ دوازدهم بهمن ماه، از روزهای نادر و بی نظیر در تاریخ ملت ماست.

روز حرکت سرنوشت سازی که در آن، همه فریادهای ملتی بپاخاسته یکی شد و دریائی از انسانها بحرکت درآمد و بصورت موجی یکپارچه بسوی مقصدی الهی و انسانی روان شد.

در دوازدهم بهمن ماه ۵۷، جهان شاهد یکی از شگفت انگیز ترین قیامهای مردمی تاریخ بود. در آن روز ملتی یکپارچه و مصمم، با شعاری واحد و با قلب و روحی سرشار از عشق و ایمان، مرزهای خطر را در نوردید و به استقبال مردی شتافت که پس از پانزده سال دوری و تبعید به میهن ملتش باز میگشت، تا بر پیکر شهیدانش نماز بگزارد و بنام خدا سفینه نجات خلق را از میان لجه خون به ساحل پیروزی رهنمون شود.

مستضعفان جهان آنروز همچون امروز نگران سرنوشت ملتی بودند که گلوله های مجهز ترین زرادخانه های جهان را به سپر سینه دلیرترین جوانان خویش میازمود و سربلند و با افتخار، با خون خویش وضو میساخت تا نمونه بی نظیر و با شکوهی از اخلاص و ایمان و ایثار را در تاریخ انقلابهای جهان به نمایش بگذارد.

در آنروز این ملت نگران هیچ چیز نبود، جز آنکه آن نجات دهنده چگونه به آغوش ملتش باز میگردد و با دژخیمان و ددمنشان چه میکند؟

در آن روزهای خون و شرف، در آن لحظه‌های اخلاص و ارادت، در آن ساعات گل و گلوله، چشمها و مشت‌ها، نظاره گر آسمان و مفسر خشم مقدس ملتی بپاخاسته بود که تنها رهبر خود را میخواست. آنان که خدا را نمی شناسند وعده الهی را باور ندارند نه، آنروز دانستند که آن مرد چگونه آمد و نه امروز میدانند و نه در آینده خواهند دانست.

اما آنان که فریاد دشمن شکن او را در فیضیه شنیده بودند آنان که گلوله جلادان در پانزدهم خرداد ماه سینه عزیزانشان را دریده بود، آنان که قامت رعنای جوانان وطن را در هفدهم شهریور ماه غرقه به خون دیده بودند، میدانستند که او میاید و می فهمیدند که چرا میاید؟

«باطل باید برود و... رفت وحق باید بیاید و... آمد».

مصلحتجویانی که در دل به آن رفتن خشنود نبودند این آمدن را نیز غلط میدانستند و این اولین تلاش برای به انحراف کشاندن انقلاب اسلامی مردم در آستانه پیروزی بود.

اما امام میبایست بیاید تا سراسیمگی امپریالیسم جهانخوار و عوامل حقیر داخلیش، کامل شود تا دشمن خوار و بیمقدار گردد. تا ملت مصمم‌تر و استوارتر بماند و انقلاب به پیش رود.

و انقلاب چگونه به پیش میرفت اگر در نخستین گام، پاسداری از خون شهیدان و ادای احترام به آنان فراموش میشد؟ پس امام امت شهید پرور، نخست به میعادگاه شهیدان رفت تا با آنان که عاشقانه جان برکف پیمان نهاده بودند، تجدید عهد و پیمان کند و به همه درس وفاداری به عقیده و آرمان و به یاران جان در این راه باخته، را بیاموزد. و امروز در سومین سالروز دوازدهم بهمن ماه، در اینجائیم!

در بهشت زهرا! در میان شهیدان. در میان زنانی که چادرشان کفن شان شد، و در میان جوانانی که خاک سرد، حجله عروسی شان.

پس یکبار دیگر خون این شهیدان را گواه میگیریم و در برابر مزارشان پیمان میبندیم که تا حاکمیت الله و تا استقرار کامل حکومت اسلامی مبارزه را ادامه خواهیم داد که کار ما، نه با شکست دشمن که با پیروزی کامل اسلام، پایان میپذیرد.

«و نرید ان نمن علی الذین استضعفوا فی الارض و نجعلهم ائمه و نجعلهم الوارثین».

والسلام علیکم و رحمة‌الله
سید علی خامنه‌ای ـ رئیس جمهوری اسلامی ایران.

پیام نخست‌وزیر بمناسبت روز ۱۲ بهمن:

در برابر همه توطئه‌های بین‌المللی ایستاده‌ایم

در رابطه با سالروز ورود محرومان جهان امام امت به میهن اسلامیمان ایران از سوی مهندس موسوی نخست وزیر پیامی خطاب به امت مسلمان ایران فرستاده شد. متن پیام بدین شرح است:

بسم الله الرحمن الرحیم. «والفجر ولیال عشر والشفع والوتر واللیل اذایسر».

ملت قهرمان ایران برادران و خواهران مسلمان نخستین روز از دهه فجر را با یاد شهیدان اسلام و با درود به روان پاک شهیدان گلگون کفن که نهال انقلاب اسلامی را با خون پاک و مطهرشان ابیاری کرده‌اند و باسلام به رهبر کبیر انقلاب و به امت هشیار و دلاور این میهن اسلامی اغاز میکنیم. سه سال پیش در چنین روزی ان پیر روشن بین که امام و پیشوای ماست، با اتکای به خدا فریاد تظلم و دادخواهی ملت بپا خاسته ایران را لبیک گفت و در میان بهت و نا باوری جهانیان به میان پیروان خویش بازگشت و یکسره برمزار شهیدان حاضر شد، تا به همه ما در همه لحظات زندگی بیاموزد که بزرگداشت نام و یاد دلاورانی که در راه به ثمر رسیدن انقلاب اسلامی جان خود را فدا کرده‌اند در سر لوحه انقلاب قراردارد. نظام دست نشانده و وابسته به بیگانه گذشته که چیزی جز ویرانی و پیوستگی با قدرتهای خارجی برای ما به ارمغان نیاورده بود، در راه خدمت به اغیار از هیچ جنایتی فروگذار نکرد. رژیم که در برابر قیام مردم توانائی مقاومت نداشت گورستانها را اباد و مراکز فرهنگی و اقتصادی را به فحشا و ورشکستگی سوق داد. بهشت زهرا و بهشت زهرا های فراوانی در شهرها از مردان و زنان ازاده‌ای که خواهان اسلام و عدالت و انسانیت بوده‌اند بوجود اورده‌اند و بران جویباری که از خون شهیدان در این سرزمین مردخیز جاری شده بود، هر روز خون پرهیز کارترین بندگان خدا افزوده گشت.

و اینک به هرگوشه این خاک که بنگری لاله های رنگین مبینی که از داغ خون ان عزیزان همسفر و همسنگری رنگ گرفته است. بسیاری از مردان و زنان پاک باز و خدا جوی میهن ما در قربانگاه عشق الهی خون خویش را عاشقانه و مظلومانه به پای درخت انقلاب نثار کردند و میراث خویش را که انقلاب اسلامی باشد به ما سپردند و ما از امام خویش اموخته‌ایم و با امت خویش پیمان بسته‌ایم که وفای به عهد کنیم و بر سر پیمان هستیم و خواهیم بود. از امام اموخته‌ایم که در برابر زشتیها، پلیدی ها، نامردمی ها، استکبار و الحاد بایستیم و خواهیم ایستاد با امت پیمان بسته‌ایم که به خون شهیدان و ادامه راه شکوه مند و افتخار افرینشان وفادار بمانیم و خواهیم ماند. ما شاگردان مکتب حسینیم. تا کفر هست مبارزه ما ادامه دارد و تا امپریالیزم و صهیونیزم این دو موجود تفکیک ناپذیر و نا پاک جهانی هوس غارتگری و تجاوز در سر میپرورانند فریاد دشمن شکن و مبارزه بی امان امت ما نیز ادامه خواهد داشت. ما امروز با گامهای استوار و با قاطعیت هر چه بیشتر در برابر همه توطئه های بین المللی ایستاده‌ایم. و این درس را در ۱۲ بهمن ماه ۵۷ در همین مکان عزیز و شریف از امام خویش اموخته‌ایم. ما خون پاکترین، رشید ترین و مظلومترین عزیزان خود را در راه استقرار حاکمیت خدا فدا کرده‌ایم و به دنیا نشان داده‌ایم که جز خدا نمی جوئیم و جز احکام خدا نمیخواهیم. دهه فجر را اغاز میکنیم با بانگ تکبیر و با تجدید بیعت با امام امت. خدا یاور ماست.

ـ میرحسین موسوی، نخست وزیر جمهوری اسلامی ایران.

یک هیات ایرانی عازم لندن شد

همزمان با ورود میهمانان خارجی به تهران برای شرکت درمراسم دهه فجر، دومین هیات اعزامی جمهوری اسلامی ایران به خارج ظهر دیروز عازم لندن شد.

این هیات که ریاست ان با سیدمحمدصدر مدیرکل سیاسی امور اروپا و امریکای وزارت امورخارجه است، در دیدار از کشورهای انگلستان، ایرلند، بلژیک و دانمارک به تشریح دستاوردهای انقلاب و مواضع جمهوری اسلامی ایران پیرامون مسائل مختلف جهانی خواهد پرداخت.

وزیر کشور:

ملت ایران دیگر اجازه نخواهد داد لیبرال‌هایی که منافقین را قدرت می‌دادند به حاکمیت برسند

مراسم بزرگداشت اغاز دهه فجر دوازده بهمن روز ورود امام خمینی رهبر انقلاب وبنیانگزار جمهوری اسلامی به ایران بعدازظهر دیروز با حضور عده ای از شخصیتها ومقامات کشوری ومیهمانان خارجی، جانبازان انقلاب، خانواده های شهدا، نیروهای انتظامی وانبوه کثیری از مردم شهید پرور شهر تهران در بهشت زهرا برگزار شد.

این مراسم درساعت ۱۲ با تلاوت ایاتی از کلام الله مجید اغاز شد. ابتدا حجت الاسلام معادیخواه وزیر ارشاد اسلامی ضمن تجلیل ازروز ورود امام به میهن اسلامی پیام ایت ا... منتظری را قرائت کرد.

(متن پیام جداگانه درج شده است) وپس از اجرای دوسرود انقلابی پیام اقای سیدعلی خامنه ای رئیس جمهوری توسط حجت الاسلام سیدهادی خامنه ای نماینده مجلس شورای اسلامی قرائت شد متن این پیام جداگانه درج شده است)

انگاه حاضرین ضمن دادن شعارهای:

«خمینی قلب ما باند فرودگاه تو، بمیرد، بمیرد بختیار، دشمن خونخوار تو»

«وای بحالت بختیار، اگر خمینی دیر بیاید» «می کشیمت بختیار، اگر امام فردا نیاید» خاطره ۱۲ بهمن سال ۵۷ را تجدید کردند.

شعارهای دیگری که دراین مراسم داده می شد عبارت بود از:

«بشارت روز ورود بت شکن رسیده» «ای امل قهرمان، برتو درود برتو سلام» «ستاره خطه مازندران شد امل مقاوم قهرمان» «حسین امریکایی اعدام باید گردد» «مرگ برامریکا».

سخنرانی وزیر کشور

دراین مراسم حجت الاسلام علی اکبر ناطق نوری وزیر کشور طی سخنانی بااشاره به روز تاریخی ۲۲ بهمن گفت: مسئله امامت درمکتب ماازارزنده ترین اصول است وامروز درنظام جمهوری اسلامی این گفتار واین اصل زنده مکتب را غنیمت یافته می یابیم.

وی سپس به تشریح تکوین انقلاب مشروطیت وچگونگی پیدایش انحراف دراین انقلاب پرداخت وگفت: نوعا انقلابها بعداز پیروزی از مسیر اصلی خود منحرف شده اند. (ماانقلاب ملت قهرمان ایران نه تنها از مسیرش منحرف نشد، بلکه بعداز پیروزی انقلاب اسلامی محکم تر ومصمم تر از پیش به راه خود ادامه داد.

عامل نگاهدارنده انقلاب از انحرافات امامت وولایتی است که از مکتب سرچشمه گرفته است. وزیر کشور سپس درمورد عقب نشینی های مقطعی سیاست بازان سازشکار قبل از پیروزی انقلاب وبرخورد قاطع امام با این دسائس مطالبی بیان داشت.

حجت الاسلام ناطق نوری انگاه ضمن اشاره به لحظات تاریخی ورود امام امت به تشریح عملکرد دولت موقت وجریان انحرافی بنی صدر پرداخت وگفت: دولت موقت با انتخابها وانتصابهای نادرست خود می رفت تا انقلاب را ازمسیر اصلی اش منحرف سازد، اما افشاگری های دانشجویان پیرو خط امام وتصرف لانه جاسوسی این خط انحرافی را کور کرد وی افزود: جریان انحرافی بنی صدر بسیار حساب شده وبا برنامه بود بطوری که حتی عده‌ای از روشنفکران مذهبی ومتدینین را هم اغفال کرده بود. این جریان انحرافی که میرفت انقلاب را ازمسیرش منحرف کند، بخواست خدا وبدست توانای امام امت از بین رفت وبرای همیشه امید لیبرالیزم قطع شد وحاکمیت حزب الله تثبیت شد ولذا لیبرالها باید بدانند که ملت شهیدپرور ایران دیگر اجازه نخواهد داد که لیبرالهائی که منافقین را قدرت میدادند به حاکمیت برسند.

وی سپس ضمن اشاره به ماجرای «امل» از مردم قهرمان این شهر تجلیل کرد، حجت الاسلام ناطق نوری درپایان ضمن تشکر از حضور میهمانان خارجی دردهه فجر از انان خواست که علیرغم تبلیغات شوم ابرقدرتها ومطبوعات صهیونیستی علاقه وعشق ملت مسلمان ایران به رهبر وانقلاب اسلامیشان را بگوش ملتهای خود برسانند.

پس از سخنان وزیر کشور انبوه حاضر درمراسم یکصدا بدادن شعارهای انقلاب پرداختند.

مفتی اعظم سوریه:

از هم اکنون به «گردان جولان» خوشامد می گوئیم.

شیخ احمدکفتارو مفتی اعظم سوریه که بهمراه هیاتی از مقامات مذهبی اجتماعی این کشور برای شرکت در مراسم سومین سالگرد پیروزی انقلاب اسلامی به ایران امده است، در گفتگویی با خبرگزاری جمهوری اسلامی ضمن ابراز خوشحالی از حضور خود درایران گفت: من هنگامی که وارد کشور جمهوری اسلامی ایران شدم، احساس کردم که به کشور دوم خود امده‌ام.

خبرنگار خبرگزاری جمهوری اسلامی نظر شیخ کفتارو را درمورد تشکیل گردان جولان که به تصویب شورایعالی دفاع رسیده است، جویا شد. وی در پاسخ گفت: ما از هم اکنون به این گردان خوشامد میگوئیم و این گردان را جزیی از نیروهای سوریه میدانیم و آنان مجال ازادسازی جزئی از میهن اسلامی خودرا خواهند داشت.

«شیخ کفتارو» همچنین خواهان خاتمه جنگ تحمیلی رژیم مزدور عراق علیه جمهوری اسلامی ایران شد و گفت: ما باید با متحدکردن نیروهای خود علیه صهیونیسم بجنگیم.

مفتی اعظم سوریه درخاتمه به رژیمهائی که از اسرائیل غاصب حمایت میکنند هشدار داد.

بمناسبت جشن های دهه انقلاب

برنامه های نمایش درکانون شهید مفتح اعلام شد

❋ ۱ـ برنامه نمایش فیلم، شامل فیلم «شکلات سحرآمیز» دردوسانس ۱۰ صبح و ۲/۵ بعد از ظهر درروزهای دوشنبه ۱۲، سه شنبه ۱۳، چهارشنبه ۱۴ و پنجشنبه ۱۵ بهمن ماه. فیلم: «شکاف دراعماق زمین» درروزهای شنبه ۱۷، یکشنبه ۱۸ و دوشنبه ۱۹ بهمن ماه درنوبتهای یادشده و فیلم: جزیره غولها درروزهای سه شنبه ۲۰ و چهارشنبه ۲۱.

❋ ۲ـ برنامه نمایش ویدئو بشرح زیر که درساعت ۱۰ صبح درواحد سمعی و بصری کانون اجرا می شود:

دوشنبه ۱۲ بهمن ده فرمان، سه شنبه ۱۳ بهمن هنگ پوشالی، چهارشنبه ۱۴ بهمن، باراباس، پنجشنبه ۱۵ بهمن جنجال دربارپس، شنبه ۱۷ بهمن جنگ آقاگرگه و خرگوش مهارز، انسان وحشی حیوان وحشی، یکشنبه ۱۸ بهمن هفت تیرهای چوبی، آخرین بازمانده کومانچی، دوشنبه ۱۹ بهمن هنگ پوشالی، سه شنبه ۲۰ بهمن فرار بزرگ، چهارشنبه ۲۱ بهمن حدیث درد، گل

❋ ۳ـ اجرای تئاتر «گندمهای خونین» کارگروه تئاتر جنگ زدگان منطقه ۴ تهران که از روز پنجشنبه ۲۲ الی جمعه ۳۰ بهمن درساعت ۲/۵ بعد از ظهر هرروز درسالن آمفی تئاتر کانون بروی صحنه میاید. برنامه های دیگر کانون عبارتند از مسابقات والیبال، مسابقات پینگ پنگ، دوصحرانوردی ـ برنامه عیادت از مجروحین بستری دربیمارستان فیروزگر ـ شهدا و ۵۰۱ ارتش درروزهای ۱۳ و ۱۵ و ۱۸ بهمن، و تهیه پوشاک، کاردستی و کارت پستالهای مختلف توسط دانش‌آموزان جهت ارسال به جبهه های جنگ.

نشانی: خیابان دکتر شریعتی ـ بالاتر از سه راه ضرابخانه کانون شهید مفتح تلفن ۴ـ۲۲۹۰۳۳

قابل توجه کارخانجات ومرغداریها
هیتر (کوره هوای گرم) ایران [illegible] در ظرفیتهای مختلف آماده تحویل تلفن ۸۳۲۲۲۹ ـ ۸۳۶۶۶۷

هشدار مهم و تاریخی آیت الله منتظری در آغاز دهه فجر

قم - درآستانه چهارمین سال پیروزی انقلاب اسلامی و ورود رهبرکبیر انقلاب و بنیانگزار جمهوری اسلامی، فقیه عالیقدر حضرت آیت‌الله منتظری طی پیامی ضمن تبریک این روز بزرگ و قدردانی از ملت فداکار اسلام، خواستار رعایت دقیق و همه‌جانبه خط امام به تمام معنای کلمه و رسیدگی جدی مسئولین نسبت به کشف، علاج و جذب جوانان مخلصی که دردام گروهکها افتاده اند، شد.

حضرت آیت‌الله منتظری همچنین حوزه های علمیه و دانشگاههای کشور را مهمترین منبع خلاقیت و رشد فکری جامعه خوانده و شناخت و براورد صحیح نیازهای انان را به مسئولین توصیه نمود و از مسلمانان جهان خواست درسایه توحید کلمه و کلمه توحید و تشکیل قدرتی الهی، بشریت مظلوم را از چنگ استکبار جهانی نجات بخشند. متن پیام بدین شرح است:

بسم‌الله الرحمن الرحیم

«واعتصموا به حبل‌الله جمیعا ولاتفرقوا واذکروانعمه‌الله علیکم اذکنتم اعداءا فالف بین قلوبکم فاصبحتم به نعمته اخوانا».

امت مسلمان و قهرمان ایران، برادران و خواهران مسلمان - ایدکم الله تعالی. اکنون که به فضل الهی درآستانه چهارمین سال پیروزی انقلاب اسلامی ایران قرارگرفته ایم و از انجا که این لحظات مصادف با روز تاریخی بازگشت رهبر بزرگ انقلاب به این سرزمین و نیز شروع دهه فجر می باشد، طبیعی است کم حوادث تاریخی و سرنوشت‌ساز و خاطرات شیرین وتلخ ان روزهای بزرگ را با خود تداعی کند. اینک فرصت را مغتنم شمرده ضمن تجلیل شایسته از دستاوردهای عظیم مادی و معنوی انقلاب، نکاتی را یادآور می شود:

۱- درطول سه سال پس از پیروزی انقلاب ملت و انقلاب ماشاهد توطنه ها و کارشکنی های گوناگون ابرقدرتها و عمال خارجی و داخلی انان بود. این توطئه ها که پس از گذشت از مراحل اقدام به کودتا و طرح حمله نظامی و فشار اقتصادی و هجوم تبلیغاتی و تحریم همه جانبه هم زمان با تشدید تروریسم و تقویت گروههای منحرف با جنگ تحمیلی رژیم وابسته صدام اوج گرفت، ملت ما را مقاومتر و انقلاب را پایدارتر نمود، تاجائی که رشد مقاومت و ایمان ملت ما دنیا را متوجه خود کرده و دشمنان اسلام را مایوس ساخت. انها تمام امال و اهداف شیطانی خود را در شروع و ادامه این جنگ استعماری بر اورده می دیدند، ولی اراده و ایمان ملت ما همچون گذشته خلاف انرا ثابت کرد. امروز جنگ و فداکاری در جبهه ها و پشت جبهه ها برای ملت قهرمان ما یک امر عادی گشته است. رژیم صدام با کمکهای نامحدودی که از بلوک غرب و شرق و مزدورانی همچون شاه حسین قاتل انقلابیون فلسطین و دشمن اسلام و عرب به او می شود، در برابر ملت مصمم ما احساس حقارت می کندو شکست خود را به بالعیان می بیند. ارزشهایی که این ملت مؤمن و متعهد باتمام گرفتاریها و مشکلاتی که بر سر راه حفظ دستاوردهای انقلاب خود داشت دنیا را متحیر و پوچی معیارها و معادلات مادی دشمنان اسلام را اشکار نمود و مغزهای شیطانی متفکرین استعمارگر را به تحلیل ابعاد ناشناخته انقلاب اسلامی و به قول انان انچه در ایران می گذرد واداشت. ملت ما با ایثار و بزرگواری مسئولیتهای خود را تاکنون به بهترین وجه، درتمام شئون انجام داده و مشکلات و سختی ها را کوچک و قابل تحمل کرده و در برابر خدای تعالی روسفید و سرافراز خواهد بود.

۲- از انجا که اسلام به عنوان یک مکتب کامل و جامع اساس و زیربنای انقلاب ما می باشد و شروع و تداوم ان با پیروزی بر همین اساس استوار بوده، باید اسلام خالص را به عنوان فرهنگ عالی و اصلی انقلاب در تمام مراحل اداره انقلاب و کشور مراعات نمود و [illegible] و تظاهر فرصت طلبانه خودرا مکتبی و انقلابی جا بزنند.

در شرایط کنونی در اداره کشور مهمترین ویژگی که باید منظور داشت، تعهد عملی افراد نسبت به اسلام و لیاقت انان برای انجام مسئولیتهای محوله میباشد و اگر کسی مسئولیتی را بدون داشتن کفایت و لیاقت به کسی داد و یا خود قبول کرد نمی توان او را متعهد نسبت به اصل مکتب دانست، زیرا بنا بر نص قران مسئولیت های اجتماعی که به سرنوشت یک انقلاب و ملت مربوط می شوند در حقیقت امانتهای الهی هستند که باید به دست اهلش سپرده شود: «ان ا... یا مرکم ان تودوا الامانات الی اهلها». بدون شک ایادی مرموز دشمن که بصورت جریانی خطرناک و احیانا به ظاهر انقلابی ممکن است در فضای کشور خودنمائی کنند با شیوه های پیچیده ای سعی میکنند انقلاب را از درون به حالت پوچی و انفجار بکشانند، زیرا تا کنون برای دشمن روشن شده که این انقلاب با توطنه های نظامی و تروریستی از پای در نمی اید و به دنبال انست تا کاری کند که ملت به حالت یاس و زدگی و ناباوری نسبت به اینده انقلاب برسد و در این رابطه نباید از نقش عوامل نفوذی دشمن که منافقانه و فرصت طلبانه خود را مکتبی و در خط امام جا زده‌اند غافل ماند. اینان قهرا می کوشند جو سوءظن و بدبینی را در بین نیروهای مومن و اصیل انقلاب تشدید کنند و مهره های خود را پس از خالی نمودن پست های حساس از افراد مومن و متعهد به کارها بگمارند تا بتوانند به شکل پیچیده‌ای، فرصتها را از میان برده و نارضایتی تدریجی و عمومی را به ارمغان بیاورند.

ضمنا روشها و اعمال تند و بی رویه دوستان انقلاب چه بسا ضربه های غیر قابل جبرانی به پرستیژ انقلاب اسلامی خواهد زد که جز خوراک تبلیغات برای دشمن نخواهد بود. بنظر می رسد انقلاب ما چنین مرحله‌ای را میگذراند و اگر مسئولین معظم پست های کلیدی به این عارضه توجه نکنند، باید احساس خطر نمود. تنها راه حفظ انقلاب و گذر از این مسئله تعبد نسبت به ضوابط شرعی و بکار بردن حالت تقوا و تسلیم در برابر رهنمودها و نصایح پدرانه مقام معظم رهبری انقلاب است ما اگر در برخورد با افراد و مسئولیتها تقوا و متانت را منظور داریم، هرگز حاضر نمی شویم که کلام یا عمل ما به انقلاب و افراد متعهد و در خط اسلام ضربه بزند و راضی نمی‌شویم پرستیژ و چهره جمهوری اسلامی که تاکنون هزاران شهید و مجروح برایش داده شده، در دنیا مشوه و خراب گردد. ما باید نه فقط با زبان، بلکه در عمل مقید و متعبد به اسلام و ضوابط ان باشیم.

شعار بیش از اندازه، زدگی می اورد و از خاصیت ان در دراز مدت کاسته میشود. اگر خدای ناکرده امیدی که اکنون با پیروزی این انقلاب در جهان محرومین و مستضعفین بوجود امده در اثر سوء تدبیر و یا خودخواهی و گروه گرائی و بی تقوائی ما به یاس مبدل شد، در پیشگاه عدل الهی جوابی نخواهیم داشت. رفتار ما باید برای افراد بی ایمان و احیانا فریب خورده و منحرف جاذبه داشته باشد. دشمن اصلی اسلام در صدد است از کوچکترین ضعف و اشتباه ما کوهی ساخته بر ما و انقلاب بتازد. ما نباید به دست خود و عمل خود دشمن را مجهز و مسلح نمائیم و کاری کنیم که افراد سست ایمان و بی تفاوت و یا کم تجربه به جذب جناح دشمن شوند. چه بسا جوانانی مخلص که با داشتن زمینه های روحی مساعد در اثر برخوردهای غلط ما، دشمن انان را از ما گرفت. من بسیار متاسفم که سردمداران گروهکهای وابسته و منحرف با شیطنت از نقاط ضعف این جوانان عزیز سوءاستفاده نموده و بجای کسب علاج و جذب از سوی ما انان را از ضعفها و کمبودهای نوجوانان در مسیر اهداف شیطانی و استعماری خود استفاده بردند و انها را از اسلام وملت ما گرفتند. این موضوع را باید جدی گرفت و برایش فکری نمود و زمینه ها و ریشه های ان را بررسی و علاج کرد. امروز دشمن برای گرفتن این قشر پرارزش از ما که سازندگان اینده هستند، سرمایه گذاری کرده و میکند. کسانیکه با جو سازی، [illegible] می نمایند، بدانند که عملا اب به اسیاب دشمن می ریزند. و باید به خدا پناه ببرند. از سوی دیگر باید همچنان جاذبه انقلاب را حفظ نمودو این حقیقت هرگز با تعهد و تعبد نسبت به ضوابط شرعی منافات ندارد، زیرا اسلام دین عقل و منطق است و هرگز با انقلاب واقع بینانه تضاد ندارد. برای دستیابی به این هدف بهترین راه همان بکار بستن عملی خط امام به تمام معنای کلمه می باشد. ما اگر بیانات صریح و قاطع امام مدظله را در تمام شئون بصورت یک جریان عظیم اسلامی تحلیل نمائیم و الگو قرار دهیم، هرگز دچار انحراف به چپ و راست نخواهیم شد و قویترین عامل بقاء و گسترش انقلاب که حال و اینده همین است و بهمین دلیل ابرقدرتها بخصوص امریکا این جریان و افراد مربوط به انرا هدف اصلی توطنه های خودقرار داده اند.

۳- ازانجا که انقلاب اسلامی ما برمحور کسب استقلال کامل باشعار نه شرقی ونه غربی شروع وپیروز شد، طبیعی است که برای تامین نیازها ورفع مشکلات ان نمی توان ازالگوهای وارداتی شرقی وغربی استفاده نمود، بلکه باید ملت مسلمان ما باابتکار وخلاقیت ورشد فکری خود پاسخگوی انها باشد ومهمترین منبعی که باید نیروهای لایق ومتعهد به فرهنگ انقلاب را تربیت کند حوزه های علمیه ودانشگاههای کشور می باشد. مسئولین حوزه ها ودانشگاهها باید با تشریک مساعی وهمفکری نزدیک وایجاد زمینه های تبادل فکری وفرهنگی بین دوقشر عظیم روحانی ودانشجو قدم اول را بردارند وترتیبی دهند تااین دونیروی خلاق وسازنده بتوانند مکمل یکدیگر باشند وازتجربیات واموزشهای مثبت یکدیگر بهره‌مند شوند. واین مهم با تشکیل جلسات شعار گونه وبدون برنامه ومحتوا بدست نخواهد امد ودرحالیکه بسیار شنیده میشود برای مسئولیتهای تبلیغی قضائی وفرهنگی کشور نیروی لایق ومتدین بحد کافی نداریم، حقیقت امر خلاف ان است ودرحوزه های علمیه قم وشهرستانها افراد ونیروهای فراوانی وجوددارند که بایداول عامل زدگی انان را کشف ورفع نمود وثانیا ترتیبی داد تاازکانال صحیح ومورد نظر طلاب وفضلای حوزه ان نیروها کشف وجذب گردند ومتاسفانه شورای عالی مدیریت حوزه برای انجام این مسئولیت مهم کاملا موفق نبوده وجریان دانشگاهها نیز بهمین منوال می باشد. دانشجویان مسلمانی که به انقلاب ونظام جمهوری اسلامی معتقدباشند کم نیستند. مسئله مهم شناخت نیازهای روحی وبحرانهای فکری نوجوانان است که معمول درسنین جوانی با ان مواجه میشوند و دراینمورد باید با تدبیر وروش صحیح برخوردکرد وانان را به اسلام جذب نمود.

۴- انقلاب اسلامی ماعلیرغم کارشکنیها وپیمانهای جهانی ابرقدرتها وبراه انداختن شبکه وسیع تبلیغات صهیونیستی راه خودرا درجهان بازنموده و باسرعت درحال گسترش ونفوذ دردلهای محرومین جهان میباشد. ارزشها ودستاوردهای معنوی ومادی انقلاب ماارزشهای دنیای معاصر را که کلا دراختیار ابرقدرتها وابزاردست انهاست زیر سئوال قرارداده وپیشرفتهای علمی - صنعتی - اجتماعی جوامع به اصطلاح پیشرفته وسیله‌ای جزبرای تحمیل زورمندان وغارتگران بین المللی درجهان سوم تلقی نخواهد شد.

سازمان ملل باابودجه کلان وظاهر فریبنده خود بصورت عامل مشروعیت - مظالم ۵ قدرت قوی جهان درامده جای تاسف است که ملل زیرستم ومسلمانان جهان که بیشترین ثروت جهان دردست انهاست چشم امید به این مرکز جهانی تزویرابرقدرتها دوخته‌اند. مگر نمیدانند که رژیمهای غاصب ونژاد پرستی همچون اسرائیل وافریقای جنوبی در دامن همین سازمان به اصطلاح بین المللی مشروعیت و پرورش یافته و اگر احیانا از گوشه‌ای صدایی بلند شود، فورا با چماق «وتو» که به فرموده امام مدظله بدتر از قانون جنگل است، در نطفه خفه میگردد. ایا وقت ان نرسیده است که مسلمانان جهان به ندای اسمانی قران لبیک گفته با تمسک به قران و سنت پیامبر اعظم و ائمه بزرگ اسلام علیهم السلام از وابستگیها و سرسپردگی های طاغوتهای جهان ازاد گردند و در سایه توحید کلمه و کلمه توحید قدرتی الهی در جهت اجرای احکام و قوانین وحی تشکیل داده و بشریت محروم و مظلوم را از چنگال استکبار جهانی نجات دهند.

ایا دولتهای عرب منطقه نمیخواهند از سرنوشت سپاه صدام مزدور و کافر عبرت گیرند، و با اتش بازی نکنند؟

چرا خود را ملعبه امریکا و اسرائیل و بصورت عامل اجرای مقاصد استعماری انها در اورده اند؟

چرا از قدرت اسلام و یک میلیارد مسلمانان جهان و ذخایر خدادادی که در اختیار دارند غافلند؟ تا کی خود فروشی به مستکبران شرق و غرب و بی اعتنائی به اسلام و امت مسلمان را شیوه خود قرار میدهند؟

مسلمانان جهان بیائید همه با هم دست اتحاد و برادری بهم دهیم و از غولهای استکبار جهانی و امپریالیستهای خونخوار نترسیم، به اسلام چنگ زنیم و به برکت اسلام مستضعفین جهان را نجات دهیم.

«ولاتخافوا ولاتحزنوا و انتم الا علون ان کنتم مومنین».

از خداوند بزرگ نصرت و عظمت اسلام و مسلمانان و رشد و شکوفائی حرکتهای اسلامی در جهان محرومین و قطع ایادی کفر و استکبار جهانی و پیروزی نهایی رزمندگان اسلام و نجات دو ملت مسلمان عراق و ایران را مسئلت دارم.

والسلام علی عبادالله الصالحین.
۶۰/۱۱/۱۱ قم - حسینعلی منتظری.

جنایت فجیع در بندرعباس

تروریست های مسلح ۲ عضو جهادسازندگی را بشهادت رساندند

بندرعباس - خبرنگار اطلاعات

توسط دو تروریست مسلح، دوتن از اعضای جهادسازندگی بندرعباس بطرز ناجوانمردانه‌ای ترور شدند و بشهادت رسیدند. خبرنگار اطلاعات، در تماسی با روابط عمومی استانداری هرمزگان کسب اطلاع کرد که در ساعت ۱۱ و ۳۰ دقیقه صبح دیروز، دو نفر از برادران جهادسازندگی بندرعباس به اسامی پرویز سبزه غلامی و محمدعلی ابسواران مورد حمله دوتن از ضدانقلابیون قرار گرفتند و بطرز ناجوانمردانه‌ای بشهادت رسیدند.

برادران جهادسازندگی مامور خدمت در کمیته کشاورزی جهادسازندگی بودند و هنگامیکه با اتومبیل تویوتای جهاد از خیابان شاه حسینی بطرف چهارراه مسجد فاطمیه، در حرکت بودند، هنگام انجام وظیفه مورد هجوم عوامل تروریست قرار گرفتند و براثر اصابت رگبار تروریستهای مسلح، بدرجه رفیع شهادت نایل امدند.

تحقیق در این زمینه از سوی ارگانهای مسئول ادامه دارد.

گرامیداشت سالروز ورود امام به وطن و آغاز دهه فجر، در سراسر کشور

بموجب خبرهای رسیده از سراسر کشور، بمناسبت سومین سالروز ورود امام امت به وطن و اغاز دهه فجر، شهرستانها، بخش ها و روستاهای میهن اسلامیمان غرق چراغانی و جشن و سرور شد و به همین مناسبت اقشار مختلف امت شهید پرورمان با اذین بندی شهر و پخش سرودهای انقلابی و برپایی مجالس جشن و نیز شرکت در راه پیمایی های عظیم و گسترده، این روز بزرگ را گرامیداشتند.

به مناسبت این روز تاریخی همچنین از سوی نهادها و ارگانهای انقلابی، انتظامی و اداری و انجمن ها و جمعیت های مذهبی اطلاعیه هایی انتشار یافت و در اغلب نقاط بمناسبت دوازدهم بهمن، بازار و مغازه ها تعطیل شد. از سوی دیگر در رابطه با بزرگداشت سالروز بازگشت امام خمینی به ایران، امامان جمعه و دیگر روحانیون شهرستانها و نیز استانداران و دیگر مقامات محلی و همچنین نهادهای انقلابی، انتظامی و مردمی پیام های تبریک فرستادند و در مدارس، پادگانها و رزمگاههای لشگریان اسلام در مناطق درگیر با قوای متجاوز بعث عراق، مراسم ویژه‌ای برپا شد و طی ان ملت رشید ایران باردیگر پیوند ناگسستنی خود را با انقلاب شکوهمند اسلامی برهبری قائداعظم خمینی بت شکن ابراز داشتند.

همین گزارشها حاکیست، در بسیاری از نقاط، امت قهرمان برمزار شهدای گرانقدر انقلاب حضور یافتند و با نثار شاخه های گل برمزار انان، برای پیمودن راه شهدا دگربار، میثاق بستند.

در جریان این مراسم، اقشار مختلف مردم اعمال ضد انقلابی تروریست های امریکایی و منافقین سیه دل را محکوم ساختند و خواستار سرکوب انان و نیز ادامه انقلاب تا پیروزی کامل و غلبه بر مزدوران بعث عراق و امپریالیسم جهانی و عوامل سرسپرده انان شدند.

گزارش های واصله همچنین حاکیست که در بعضی از راه پیمایی ها، گروهی از برادران و خواهران اقلیت های مذهبی و نیز جنگزدگان و عشایر غیور کشور، به صفوف راه پیمایان پیوسته و یکصدا و همزبان، با شعار مرگ برآمریکا، امادگی خود را برای دفاع تا پای جان از دستاوردهای انقلاب شکوهمند اسلامی کشورمان، اعلام کردند.

در تلگرامی بعنوان امام جمعه آمل

آیت الله منتظری مقاومت مردم آمل را در خنثی کردن توطئه شیطانی آمریکا، ستود

قم - در رابطه با حادثه آمل فقیه عالیقدر حضرت آیت ا... منتظری طی تلگرامی ضمن تبریک و تسلیت شهدای این حادثه، مقاومت اهالی شریف آمل را در خنثی نمودن توطئه شیطانی آمریکا ستود:

متن تلگرام بدین شرح است:

بسمه تعالی

جناب حجت الاسلام آقای یوسفیان امام جمعه آمل دامت افاضاته حادثه آمل گرچه منجر به شهادت عده‌ای از برادران فداکار شد، ولی درسی بود آموزنده برای گروهکهای منحرف و ضد انقلاب که ملت مسلمان و بیدار ما با تمام وجود از دستاوردهای انقلاب خود دفاع می نمایند. آمریکا و همدستانش بخیال خود با ایجاد صحنه هایی نظیر آنچه در امل گذشت، درصددند رژیم صدام را از شکست قطعی که در پیش دارد نجات داده و نیروهای رزمنده را از توجه به مسئله اصلی که جنگ است غافل نمایند، ولی آگاهی و مقاومت و وحدت کلمه اهالی شریف و فداکار آمل همچون سایر شهرهای شمال توطئه شیطانی آمریکا را خنثی و نابود ساخت. بجاست جنابعالی مراتب تقدیر و تسلیت و تبریک اینجانب را به اهالی محترم آمل و خانواده های شهدای عزیز ابلاغ فرمایید.

والسلام علیکم و رحمت ا... و برکاته.
قم - حسینعلی منتظری - ۶۰/۱۱/۱۱

مسلمانان رانده شده از عراق در اصفهان:

برای جنگ با ایران، مصری ها ماهانه ۵۰۰ دینار از صدامیان دریافت میکنند

کشته های عراقی دور از چشم مردم، خاک می شوند

اصفهان - خبرنگار اطلاعات

حدود سیصد نفر از برادران و خواهران و کودکان بیگناه رانده شده از عراق که بدست عوامل استکبار جهانی از این کشور به ایران رانده شده بودند، وارد اصفهان شدند و مورد استقبال برادر کوپایی سرپرست استانداری اصفهان و همراهان وی قرار گرفتند.

این عده که بعدازظهر پریروز وارد اصفهان شدند، پس از یک شب استراحت در محل هلال احمر این شهر و معاینه انان توسط پزشکان اصفهانی، دیروز عازم اردوگاه جهرم شدند تا در این محل استقرار یابند.

از سوی دیگر بگزارش خبرگزاری جمهوری اسلامی، مسلمانان اخراج شده از عراق علت اخراج خود را اعلام رژیم عراق در مدارس جهت اعزام دانش آموزان به جبهه ها برای جنگ با ایران و امتناع از انجام اینکار عنوان کردند و با اعلام این مطلب افزودند: بدنبال امتناع از جنگ با برادران مسلمان ایرانی، پس از ۲۴ ساعت ما و فرزندانمان را اخراج کردند، ولی ما در اینجا اعلام میکنیم اگر در ایران اسلحه بدست ما داده شود و ما با فرزندان خود برای جنگ با صدامیان کافر عازم جبهه های نبرد خواهیم شد، زیرا از آمدن به ایران راضی هستیم. در این گفتگو همچنین اعلام شد که در حال حاضر به مصری ها برای جنگ با ایران ماهانه ۵۰۰ دینار میدهند و آنان کسانی هستند که برای کار در عراق بسر میبرند. در زمینه چگونگی تشییع جنازه کشته های جبهه های جنگ در عراق این افراد گفتند: درگذشته و در اوائل جنگ اینکار صورت میگرفت، ولی درحال حاضر بدون تشییع جنازه و دور از چشم مردم کشته ها خاک میشوند. این برادران و خواهران همچنین با اشاره به ضبط اموال اخراج شدگان از عراق و انتقال انان به مرز وسیله کمپرسی، گفتند: از طریق خانقین خارج کردندواز انجا تا سر پل ذهاب مدت سه روز پیاده امدیم و در بین راه نیز تعدادی از زنان و مردان و بچه های ما به علت شرایط نامساعد و صعب العبور بودن راه به شهادت رسیدند. مسلمانان اخراج شده از عراق در گفتگو با خبرنگار خبرگزاری جمهوری اسلامی وضع کشور عراق را بسیار بد و اوضاع اقتصادی آنرا نامناسب اعلام کرده و افزودند که مردم عراق برای پیروزی ایران در جنگ دعا می کنند و خود عراقی ها به جنگ نیستند و سربازان انان نیز بزور مجبور به جنگ با ایران شده‌اند، در حالیکه میدانند که پیروزی نهایی با ایران است.

کارشناس دفتر طرحها و بررسیهای نخست وزیری:

۳۶ هزار تن از فارغ التحصیلان بیکار، در ۳۶۰۰ شرکت تعاونی خدمات تولیدی، به کارگمارده شدند

* منابع مالی مورد نیاز این شرکتها، از طریق سیستم بانکی کشور، تأمین خواهد شد.

متجاوز از ۲۶۰۰ شرکت تعاونی خدمات تولیدی و عمرانی وابسته به سازمان گسترش، با بهره گیری از ۲۶ هزار عضو از فارغ التحصیلان بیکار، در سطح کشور، مشغول فعالیت هستند.

برادر سید علی طاهری کارشناس دفتر طرحها و بررسیهای نخست وزیری که به منظور شرکت در سمینار منطقه‌ای سرپرستان شرکتهای تعاونی خدمات تولیدی و عمرانی و بررسی نارسائیها و مشکلات موجود خصوصا مشکلات مالی این شرکتها به استان گیلان سفر کرده بود در یک گفتگوی اختصاصی با خبرنگار خبرگزاری جمهوری اسلامی در مرکز رشت، ضمن اعلام این مطلب، هدف از تشکیل شرکتهای تعاونی خدمات تولیدی و عمرانی را، جذب فارغ التحصیلان بیکار، سوق دادن تولید به حد خود کفائی و تعمیم بخشیدن به فرهنگ تعاون، یاد کرد و گفت: این شرکتها، میروند تا خود کفائی کشور را در امر صنایع و کشاورزی، به اثبات رسانند. کارشناس دفتر طرحها و بررسیهای نخست وزیر، اعتبار شرکتهای تعاونی خدمات تولیدی و عمرانی کشور را بالغ بر ۴۵ میلیارد ریال، اعلام کرد و گفت: در حال حاضر، ۳۰ میلیارد ریال آن جذب شده است. وی همچنین افزود: از شرکتهای ایجاد شده، ۱۲۰۰ شرکت تعاونی کشاورزی، ۷۹۰ واحد صنعتی و ۱۵۷۰ شرکت عمرانی و خدماتی است که ۵۰ درصد از کلیه شرکتها، به حد تولید رسیده‌اند.

برادر طاهری در همین رابطه، یادآور شد، برنامه‌ای در دست تدوین است تا منابع مالی مورد نیازاین شرکتها، از طریق سیستم بانکی کشور، تأمین شود. وی در زمینه تعداد شرکتهای تعاونی خدمات تولیدی و عمرانی در سطح استان گیلان گفت: ۳۹ شرکت تعاونی با جذب حدود ۱۰۰۰ تن عضو از فارغ التحصیلان بیکار در این استان مشغول بکار هستند و تاکنون، بالغ بر یک میلیارد و ۴۱۳ میلیون و ۹۰۸ هزار ریال وام به شرکتهای فوق پرداخته شده است.

کارشناس دفتر طرحها و بررسیهای نخست وزیری در پایان این گفتگو، اظهار داشت: با تأمین منابع مالی این شرکتها از طریق سیستم بانکی کشور و تجهیز نیروی انسانی لازم برای اداره امور مراکز گسترش و شرکتهای تعاونی و تدوین برنامه ریزی صحیح و ارائه طرحهای مختلف، برای بهره برداری امکانات و عوامل تولید در هر استان، ضمن ازدیاد اینگونه شرکتها، فارغ التحصیلان بیشتری جذب بازار کار خواهند شد.

واگذاری ۴۱۶۰ شماره تلفن در استان چهار محال و بختیاری

* مدیر کل اداره مخابرات چهار محال و بختیاری:

یکهزار شماره تلفن دیگر، در شهر کرد به متقاضیان، واگذار خواهد شد

از آغاز سالجاری تا کنون، ۴۱۶۰ شماره تلفن در استان چهار محال و بختیاری واگذار شده است.

همچنین توزیع پانصد شماره تلفن در «فرخ شهر» از اول بهمن ماه اغاز شده است.

مهندس حسینی فر مدیر کل اداره مخابرات استان چهار محال و بختیاری در یک گفتگوی اختصاصی با خبرنگار خبرگزاری جمهوری اسلامی - مرکز شهر کرد ضمن اعلام این خبر، اظهار داشت: از این تعداد شماره تلفنهای واگذار شده، ۳۵۰۰ شماره ان در شهر کرد و ۶۶۰ شماره دیگر در مناطق هفشجان، بن، سفید دشت و فرا دنبه، به متقاضیان واجد شرایط واگذار شده است.

همچنین جهت تسهیل در ارتباط بین شهری، ۵ دستگاه کیوسک تلفن در نقاط مختلف شهر کرد و یک دستگاه بی سیم در لردکان، نصب و مورد بهره برداری قرار گرفته است. وی افزود: جهت تسهیلات بیشتر مردم، یک دستگاه انتن با برد زیادی در لردکان، نصب شده که با اتمام عملیات اجرایی این طرح، اهالی لردگان، می توانند با داخل و خارج کشور، تماس حاصل کنند و هم اکنون، چهل در صد عملیات اجرایی این، پایان یافته است.

مدیر کل مخابرات استان چهار محال و بختیاری، در قسمت دیگری از سخنان خود، افزود: دستگاههای ما کرووایو «شلمزار» و کابل کشی مراکز تلفن شهرهای هفشجان، بن، سفید دشت، بل داجی، فرادنبه و فرخ شهر پایان رسیده و مورد بهره برداری قرار گرفته است.

همچنین عملیات اجرایی ساختمان مراکز مخابرات شهرهای سامان، بروجن، فرخ شهر، فارسان و ساختمان انبار فنی مرکز شهر کرد، شروع شده و امکانات فنی کاریز بروجن و بن، توسعه داده شده است.

وی افزود: سیم کشی خطوط مخابراتی نقاط روستایی چولی چه، هوره، «طاقانک» و کابل کشی هوایی تلفن لردگان، از دیگر اقدامات انجام شده اداره مخابرات شهر کرد طی سال جاری است.

برادر حسینی فر افزود: طرح قسمتهایی از شهر کرد که فاقد کابل زمینی هستند، تهیه شده که بزودی اجراء خواهد شد و با اجرای این طرح، یک هزار شماره تلفن دیگر واگذار خواهد شد.

وی همچنین افزود: طرح کابل کشی تلفن خودکار یک هزار شماره ای شهر فارسان تهیه شده که بزودی پیاده خواهد شد.

پاکسازی دیوارهای شهر رامهرمز از آثار گروهک های ضد انقلاب

در آستانه برگزاری جشنهای شکوهمند پیروزی انقلاب اسلامی و همزمان با پاکسازی خاک میهن اسلامی از لوث وجود کفار بعثی در یک بسیج عمومی، دیوارهای شهر رامهرمز از آثار گروهکهای ملحد و منافق پاکسازی شد.

گزارش خبرنگار خبرگزاری جمهوری اسلامی از اهواز حاکیست، در مراسم پاکسازی دیوارهای شهر رامهرمز از لوث آثار گروهکهای منافق، امام جمعه، فرماندار، کارکنان ادارات، اعضای نهادهای انقلابی و انجمنهای اسلامی، پرسنل نیروهای انتظامی، دانش اموزان و اقشار مختلف مردم این شهر شرکت داشتند.

تأسیسات معدن شمس اباد اراک به شهرک درمان معتادین تبدیل می شود

اراک - خبرنگار اطلاعات

تأسیسات معدن شمس آباده اراک به شهرک ترک معتادین استان مرکزی تبدیل خواهد شد.

برادر خواجه پیری استاندار استان مرکزی ضمن اعلام این مطلب بخبرنگار اطلاعات گفت: در پی بازدیدی که با حجت الاسلام قدیانی دادستان انقلاب اسلامی اراک از تأسیسات معدن شمس آباد واقع در ۴۰ کیلومتری اراک داشتیم، این تأسیسات که قبلا مورد استفاده کارشناسان و کارگران این معدن قرار داشت و هم اکنون بلااستفاده است، مقرر گردید از طریق قانونی جهت شهرک ترک اعتیاد معتادان استان مرکز اختصاص یابد.

تولیدات یک کارخانه در اصفهان بخارج صادر خواهد شد

اصفهان - خبرنگار اطلاعات

کارخانجات شرکت «ایرانکو»، در اصفهان که سنگ معدن، روی وسرب را تغلیظ می نماید، مورد بازدید برادر کرباسچی، استاندار اصفهان وجمعی از دیگر مقامات این استان قرار گرفت.

از سوی هیات واگذاری زمین درخوی ۸۷۰ هکتار زمین به روستائیان واگذار شد.

هیات واگذاری زمین، ضمن آمارگیری ۹۶ روستای منطقه خوی، ۷۳۵ هکتار زمین را در ۲۱ مشاع تقسیم و به روستائیان واگذار کرده است. این هیات ۵۳۸۷ هکتار از زمینهای بایر منطقه را نیز، نقشه برداری کرد، و سطح زیر کشت زمینهای منطقه را از ۴۰ هکتار در سال ۵۹، به ۳۰۰۰ هکتار در سالجاری افزایش داده است.

هیات واگذاری زمین در خوی جهت ایجاد مرغداری و دامداری، ۱۳۵ هکتار زمین و چهار میلیون و پانصد هزار ریال وام و دو دستگاه تراکتور در اختیار روستائیان این منطقه واگذار کرده است. رسیدگی به ۴۰ پرونده اختلاف و همکاری با جهاد سازندگی و اداره تعاون و امور روستاها در توزیع کود شیمیائی، از دیگر فعالیتهای این هیات است.

بررسی خسارات سیل در روستاهای فردوس

سیل در پنج روستای شهرستان فردوس، خساراتی ببار اورد و سطح بیش از ۳۰ هکتار از مزارع گندم و زعفران در این روستاها، زیر سیلاب رفت و تعدادی از خانه‌های مسکونی نیز بر اثر نفوذ سیلاب خسارت دید.

بر اثر بارندگی شدید جمعه شب گذشته در روستاهای باغسرک، فریتونی، ترشیزوک، مهنوبه و خانیک از توابع شهرستان فردوس، سیل جاری شد که در نتیجه ان، بیش از ۳۰ هکتار از مزارع گندم و زعفران، زیر سیلاب رفت و به چند واحد مسکونی در روستای «مهنوبه» خساراتی وارد امد.

در پی جاری شدن سیل در روستاهای مذکور، هیاتی مرکب از نمایندگان فرمانداری، جهاد سازندگی، هیات هفت نفری واگذاری زمین و بانک کشاورزی، ماموریت یافت تا نسبت به بررسی و براورد زیانهای ناشی از سیل، اقدام کند.

بازگشائی دانشکده های فنی و کشاورزی دانشگاه تبریز

تبریز - خبرنگار اطلاعات

بمناسبت سالروز ورود امام خمینی رهبر کبیر انقلاب و بنیانگذار جمهوری اسلامی ایران به کشور، دانشکده های فنی و کشاورزی دانشگاه تبریز، بازگشائی شد و شروع به فعالیت کرد.

دکتر شجاع رئیس دانشگاه تبریز، ضمن اعلام این خبر، گفت: از تاریخ ۱۷ لغایت ۱۹ بهمن ماه از دانشجویان دوره بالینی پزشکی دانشگاه تبریز ثبت نام خواهد شد. وی همچنین اضافه کرد که هیاتهای بازسازی بدوی و تجدید نظر، در دانشگاه تبریز تشکیل شده و اماده دریافت شکایات هستند.

نظام برنامه ریزی کشور دراصفهان تشریح شد

اصفهان - خبرنگار اطلاعات

روابط عمومی سازمان برنامه و بودجه استان اصفهان اعلام کرد: درپی تصمیم دولت جمهوری اسلامی ایران مبنی برتهیه و تدوین برنامه های توسعه اقتصادی - اجتماعی کشور درقالب برنامه های بلند مدت ۲۰ ساله و میانمدت ۵ ساله و ابلاغ نظام برنامه‌ریزی کشور مصوب شورای اقتصاد به استانها جهت اجرا، پس از برگزاری شورای برنامه‌ریزی استان درتاریخ ۵ بهمن سالجاری، اولین جلسه شوراهای سه گانه برنامه‌ریزی استان از جمله شوراهای برنامه‌ریزی امور تولیدی و بازرگانی، امور زیربنایی، امور اجتماعی و نیروی انسانی صبح دیروز تشکیل شد. دراین جلسه برادر رهگذر سرپرست سازمان برنامه و بودجه اصفهان وضع کنونی اقتصاد کشور و نابسامانیهای آنرا برشمرد و اعلام کرد: بنظر ما یکی از راههای به سامان آوردن مسایل اقتصادی کشور برنامه‌ریزی اقتصادی - اجتماعی است.

وی آنگاه نظام برنامه‌ریزی کشور را برای حاضران تشریح کرد و با استفاده از نمودار، توضیحات مفصلی پیرامون تشکیلات نظام برنامه ریزی کشور ارائه کرد و به سئوالات نمایندگان ارگانها پاسخ داد.

سپاه پاسداران شیراز در مورد عملیات منافقین در دهه فجر هشدار داد

شیراز - خبرنگار اطلاعات

روابط عمومی سپاه پاسداران انقلاب اسلامی شیراز طی اطلاعیه‌ای به‌مردم همیشه در صحنه فارس هشدار داد که مواظب عملیات منافقین در جشن های سالگرد پیروزی انقلاب اسلامی باشند.

در قسمتی از این اطلاعیه امده است: امریکای جنایتکار و زخم خورده ازاسلام، درصدداست که بوسیله عوامل خود یعنی منافقین نابکار موانعی در راه هرچه با شکوهتر برگزار شدن سومین سالگرد پیروزی قوای جندالله برجنود شیطان که جمهوری اسلامی به ارمغان اورد، بوجود اورد، بدینوسیله با هشیاری تمام و شرکت فعال در مراسم ویژه دهه فجر، از عموم مردم همیشه در صحنه انتظار داریم که هرگونه اطلاعی را در این رابطه دارند، به ستاد خبری سپاه پاسداران شیراز واقع در خیابان زند و یا تلفن های ۳۲۰۷۷، ۳۸۳۱۵ و ۳۳۸۸۸ گزارش دهند.

دیدار کنسول پاکستان با نماینده امام در استان خراسان

مشهد - آقای منور گل خالد کنسول پاکستان در مشهد در تالار اماکن متبرکه حرم مطهر حضرت رضا علیه السلام حضور یافت و با حجت الاسلام والمسلمین عباس واعظ طبسی نماینده امام و تولیت آستانقدس رضوی دیدار و گفتگو کرد.

بگزارش خبرگزاری جمهوری اسلامی در این دیدار کنسول پاکستان در مشهد ضمن ابراز خوشوقتی از سفر [illegible] نماینده امام بمناسبت دهه فجر به پاکستان، طی سخنانی کوتاه گفت، امیدوارم سفر هیئتی که در این سفر، علاوه بر تشریح هدفهای انقلاب اسلامی ایران مفید و موثر بوده و نقش مهمی در جهت تحکیم روابط بین دو ملت برادر مسلمان پاکستان و ایران ایفا نماید.

حجت الاسلام طبسی نیز در این دیدار از حسن نیت کنسول پاکستان تشکر کرد و یادآور شد که یکی از هدفهای مهم انقلاب اسلامی ایران پیوند اخوت و برادری بین مسلمانان است [illegible] انقلاب اسلامی آشنا خواهیم کرد.

ابتکار جالب ستاد برگزاری جشنهای ۲۲ بهمن در خرم آباد

خرم آباد - ستاد برگزاری جشنهای سالگرد پیروزی انقلاب اسلامی در خرم آباد بمناسبت گرامیداشت ایام پیروزی دوران انقلاب، هریک از روزهای ۱۲ الی ۲۲ بهمن را به مناسبت های مختلف نامگذاری کرد.

بگزارش خبرگزاری جمهوری اسلامی، مناسبت های داده شده به ایام مذکور به این شرح است: ۱۲ بهمن روز رهبری، ۱۳ بهمن روز جهاد، ۱۴ بهمن روز استقلال، ۱۵ بهمن روز صدور انقلاب، ۱۶ بهمن روز وحدت، ۱۷ بهمن روز تعلیم و تربیت، ۱۸ بهمن روز قانون، ۱۹ بهمن روز نیروهای مسلح، ۲۰ بهمن روز مهاجرین و انصار، ۲۱ بهمن روز جانبازان اسلام و ۲۲ بهمن روز امت.

باپایان گزارش، در این روزها بنا بر مناسبت های مختلف مراسم ویژه‌ای برگزار خواهد شد.

«تاتر شهر» تبریز، ۲۲ بهمن آماده بهره برداری خواهد شد

تبریز - خبرنگار اطلاعات

همزمان با روز تاریخی ۲۲ بهمن سالروز پیروزی انقلاب شکوهمند اسلامی ایران، تالار هنری ۲۲۰ نفری در محل سابق [illegible]

نگاهی به تیم‌های حاضر در جام جهانی اسپانیا (۱۰)

اسکاتلند، انگلیس را نشانه گرفته است!

پس از ورود تیم انگلیس به جام جهانی ۸۲ دراسپانیا، تیم ملی اسکاتلند نیز به مرحله نهایی این جام راه یافت و پس از مدتها غیبت، باردیگر باعث سرافرازی جزیره نشینان شد که فوتبال، بر همه شئون زندگیشان سایه انداخته است! پس از آنکه تیم ملی انگلیس در سال ۶۶ در لندن قهرمان جهان شد، اسکاتلندیها به تلاش افتادند و سال بعد تیم ملی انگلیس را ۳ بر ۲ شکست دادند و قهرمان جهـان در سال ۱۹۶۷ شدند.

غیبت انگلیس در دو جام‌جهانی ۷۴ آلمان و ۷۸ آرژانتین، بیش‌ازحد تیم ملی اسکاتلند را دست‌خوش غرور ساخت چرا که آنها توانستند در این دو جام بعنوان تنها نماینده‌بریتانیا حضورداشته باشند.

حضور تیم ملی انگلیس در جام جهانی اسپانیا باعث شد اسکاتلندیها که همیشه خوشحال از رقابت با انگلیسی‌ها هستند، تمرینات مداوم و سختی را آغاز کنند و بتوانند چهره بهتری در اسپانیا از خود نشان دهند.

تیم ملی اسکاتلند در گروه ششم مرحله اول جام جهانی اسپانیا قرار دارد و دو دیدار حساس با برزیل و شوروی در روزهای ۲۶ و ۳۰ خرداد ۶۱ در شهرهای «سوویل» و «مالاگا» خواهدداشت.

تنها امید اسکاتلند برای صعود از گروه ششم، پیروزی پرگل بر تیم ملی «نیوزیلند» دومین تیم آسیا و حداقل تساوی درمقابل برزیل و شوروی است.

مربی اسکاتلند با انتخاب ۲۲ بازیکن خود برای حضور دراسپانیا از آنها خواست تا همان دقت و نیرویی را که در بازی مقابل انگلستان از خود نشان می‌دهند، در اسپانیابکار گیرند.

بدین ترتیب اسکاتلند در اسپانیا، انگلیس را نشانه‌گرفته و این تیم را زیر نظر دارد تا به دور دوم مسابقات صعود کنند. هم‌اکنون بهترین بازیکنان اسکاتلند در باشگاه‌های رده بالای انگلیس بازی می‌کنند.

اسکاتلنددرجام‌جهانی‌آرژانتین- ایستاده از چپ: گلن‌داگلیش، جانستون، روگه، دوناهی، مکگرین. نشسته از چپ: بوکهام، لومکاری، آرچی‌جمیل، آسا هارتفورد، ماسون و فورتساید

اسامی بازیکنان اسکاتلند به این شرح است:

دروازه‌بانان

۱- پاتریک تیستل - ۳۰ ساله، در سالهای ۱۹۸۰ و ۱۹۸۱ بعنوان بهترین بازیکن اسکاتلند انتخاب شده بود.

۲- بیلی تامپسون - ۲۶ ساله و عضو باشگاه «سنت میرن»، در بازیهای بین‌المللی بعنوان یک دروازه‌بان خشن شناخته شده است.

مدافعان

۱- کنی‌برنز - ۲۸ ساله‌وعضو باشگاه ساندرلند، در جام جهانی آرژانتین نیز حضور داشت.

۲- فرانك‌گری - ۲۵ ساله وعضو باشگاه «لیدز»، یك دفاع تمام عیار.

۳- دنی‌مک‌گرین - ۳۱ ساله و عضو باشگاه «سلتیک» گلاسکو، دفاعی با تجربه که رهبری تیم را بعهده دارد.

٤- آلن‌هانسن - ۲۶ ساله و عضو باشگاه «لیورپول»، دفاعی قدبلند که در حمله نیز شرکت می‌کند.

۵- آلکس مکلیش - ۲۴ ساله و عضو باشگاه«آبردین»، دفاع میانی تیم ملی که اکثر باشگاههای انگلیس حاضر بهخرید وی هستند.

۶- گوردن‌مك‌کوئین-۲۹ ساله‌وعضو باشگاه منچستر یونایتد، دفاعی قدبلند که مدتی از مسابقات دور بود.

۷- دیوید نری - ۲۴ ساله و عضو باشگاه‌دندی‌یونایتد.

۸- ویلی‌میلر - ۲۵ ساله و عضو باشگاه آبردین، مدافعی‌قوی‌و خونسرد که‌دست به‌حمله‌نیز میزند.

۹- بیل‌استیوارت - ۲۲ ساله و عضو باشگاه وستهام، مدافعی سریع و ماهر، متخصص ضربات پنالتی.

خط میانی

۱- ازاهارتفورد - ۳۱ساله‌وعضو باشگاه‌منچسترسیتی، بازیکنی با تجربه که در جام جهانی ۷۸ نیز حضور داشت.

۲- گریم سونز - ۲۸ ساله و عضو باشگاه لیورپول، اعصاب ضعیفش به بازی لطمه میزند اما مهارتش را دربازی با توپ نمی‌توان انکار کرد.

۳- جان‌وارک - ۲۳ ساله و عضو باشگاه ایپسویچ، درمیانه میدان بازی می‌کند اما مهارت‌زیادی‌درگشودن دروازه حریف دارد، او در فصل گذشته مسابقات باشگاهی ۳۶ گل برای تیمش به ثمر رساند!

خط حمله

۱- کنی دالگلیش - ۳۱ ساله و عضو باشگاه لیورپول، پرسابقه‌ترین بازیکن تیم ملی و در سال ۱۹۷۹ بعنوان‌بهترین بازیکن باشگاههای انگلیس شناخته شد، بازیکنی خوب و گلزن در خط حمله لیورپول و تیم ملی اسکاتلند.

۲- اندی‌گری - ۲۷ ساله و عضو باشگاه ولورهامپتون، گرانقیمت‌ترین بازیکن‌تیم‌ملی که‌مهارت‌زیادی‌دربازی‌هوایی دارد.

۳- جو جوردن - ۳۰ ساله و عضو باشگاه میلان آ. ث‌ایتالیا، بازیکنی‌پرتجربه وماهر که‌زودعصبانی‌میشود.

۳- استیو آرچی‌بالد - ۲۴ ساله و عضو باشگاه‌تاتنهام، بازیکنی سریع و زیرک و در فصل گذشته ۲۵ گل زده است.

٤- دیوید پرووان - ۲٤ ساله و عضو باشگاه‌«سلتیک» گلاسکو.

۵- پل‌استوروک - ۲۵ ساله و عضو باشگاه‌دندی یونایتد، در محوطه پنالتی بازیکنی خطرناک است و ۲۰ گل در فصل گذشته زده است.

۶- گوردن استراچان - ۲۲ ساله و عضو باشگاه آبردین، در حال حاضر در شرایط بدنی خوبی قراردارد و بازیکنی زیرک و گلزن است.

۷- جان رابرتسون - ۲۹ ساله و عضو باشگاه‌ناتینگهام فارست، که خوب بازی می‌کند و خوب گل می‌زند.

برای شرکت در مسابقات جام ۲۲ بهمن

وزنه‌برداران کوبا به‌ایران‌می‌آیند

بدنبال پاسخ مثبت‌کمیته‌های وزنه‌برداری کشورهای کره‌شمالی، سوریه و الجزایر به دعوت فدراسیون وزنه‌برداری کشور ایران دائر بر شرکت در مسابقات وزنه‌برداری جام ۲۲ بهمن که به‌مناسبت سالگرد پیروزی انقلاب اسلامی برگزار می‌شود شرکت‌کنند، فدراسیون وزنه‌برداری کشور کوبا نیز تاآخرین وقت روز یکشنبه (۱۱ بهمن) اعلام‌کرد که تیم وزنه‌برداری کوبا در مسابقات وزنه‌برداری جام۲۲ بهمن شرکت خواهد کرد.

مسابقات وزنه‌برداری جام ۲۲بهمن در روز های ۱۹ و ۲۰ و ۲۱ بهمن ماه در سالن بدیع‌زادگان تهران‌با شرکت چند کشور خارجی‌و ۶۰ وزنه‌بردارایرانی شروع خواهد شد.

۶۰ وزنه‌بردار شرکت کننده ایرانی در جام ۲۲ بهمن با رکورد ورودی به این مسابقات راه یافته‌اند.

وزنه‌برداران شرکت کننده در جام ۲۲ بهمن را تیم نوجوانان، جوانان، تیم ملی و ستم وزنه‌بردار از استانهای تهران، مازندران، آذربایجان و عده‌ای از زبده‌های وزنه‌برداری تشکیل میدهند.

تیم وزنه‌برداری ایران‌در حال‌حاضر زیر نظرمنوچهر برومند رئیس فدراسیون وزنه‌برداری ایران و عده‌ای از مربیان وزنه‌برداری در اردو آمادگی شهید کشوری (داودیه سابق) بسر میبرند.

تیم وزنه‌برداری کوبا که برای شرکت در مسابقات ۲۲ بهمن به ایران می آید‌در این رشته مقام قابل احتسابی در جهان دارد.

مسابقات فوتبال جام حذفی امروز و فردا برگزار نمی‌شود

بدنبال برگزار نشدن مسابقات فوتبال جام حذفی در روز گذشته (دوشنبه) به علت نامساعد بودن زمین، هیات فوتبال تهران اعلام کرد: بعلت ریزش برف و باران‌مسابقه‌های فوتبال جام حذفی باشگاههای تهران ۲۲ بهمن و مسابقه‌های دسته دوم باشگاههای تهران که قرار بودامروز (۱۳ بهمن) و فردا برگزار شود به روزهای پنجشنبه و جمعه همین هفته (۱۵ و ۱۶ بهمن) موکول شد.

بجنگ تا بجنگیم ...

بقیه از صفحه ۱۲

حکومتهای مترقی عرب همچون کشورهای برادر لیبی و سوریه با شناخت ماهیت حسین اردنی اورا محکوم‌کرده و این عمل را خدمتی به امپریالیسم‌وصهیونیسم دانسته‌اند. پس بگذار خصم زبون امت اسلام به جنگ ما بیاید که ما راه آزادی قدس را یافته‌ایم و سربازان ما قدمهای خود را از روی نعش متعفن سربازان صدام و شاه‌حسین به قدس عزیز خواهند گذاشت. والسلام.

دبیر کمیته داوران فدراسیون کشتی انتخاب شد

فدراسیون کشتی جمهوری اسلامی ایران اعلام کرد: در اولین جلسه کمیته داوران فدراسیون کشتی ایران که در دفتر این فدراسیون تشکیل شد، پس از بحث وتبادل‌نظر جهت انتخاب دبیر و خزانه‌دار و منشی رای‌گیری بعمل آمد. و رحیم جدی به عنوان دبیر و اکبر ایرانمنش بعنوان خزانه‌دار و جواد علیزاده بسمت منشی کمیته داوران‌ایران انتخاب شدند.

برای شرکت در جام ۲۲ بهمن

کشتی‌گیران شوروی، جمعه به تهران می‌آیند

تیم کشتی آزاد اتحاد جماهیر شوروی صبح روزجمعه شانزدهم بهمن‌ماه جاری برای شرکت درمسابقه‌های بین‌المللی کشتی جام ۲۲ بهمن وارد تهران میشوند.

مسابقه‌های بین‌المللی کشتی جام ۲۲ بهمن با شرکت کشتی‌گیران تیمهای ترکیه، کره شمالی، چین، پاکستان، مجارستان، شوروی و ایران از روز ۱۸ بهمن‌ماه جاری‌در تالار ۱۲ هزار نفری مجموعه ورزشی آزادی تهران آغاز خواهد شد. همچنین در روز پنجشنبه ۱۵ بهمن‌ماه جاری تیم کشتی آزاد چین با تیم ملی کشتی جوانان ایران درسالن ورزشی مهران، مجموعه ورزشی شهید شیرودی یکمسابقه دوستانه برگزار میکند.

در ندامتگاه قزل حصار کرج

مسابقات‌ورزشی زندانیان‌سراسر کشور آغاز شد

همزمان با آغاز رقابت‌های زندانیان ورزشکار سراسر ایران در دهه فجر و سالگرد پیروزی انقلاب اسلامی، در زندان قزل‌حصار کرج گروهی از ورزشکاران باستانی این زندان برای طی دوران مرخصی زندان را ترک کردند.

صبح دیروز بمناسبت دهه فجر و آغاز جشن‌های سالگرد پیروزی انقلاب اسلامی مبارزه‌های ورزشی زندانیان سراسر کشور در ندامتگاه قزل‌حصار کرج آغاز شد. در مراسم آغاز این رقابتها که باحضوراعضای‌شورای‌سرپرستی زندانهای کشور و حجت‌الاسلام میردامادی رئیس اداره سیاسی ایدئولوژیک زندانها برگزار شد، تیمهای شرکت‌کننده از برابر کلام‌الله مجید رژه رفتند و آنگاه رقابتها در رشته‌های مختلف ورزشی آغاز شد.

در این مسابقه‌ها ۳۰۰ زندانی و ورزشکار از استان‌های خوزستان، اصفهان، مازندران، آذربایجان شرقی، استان مرکزی همراه با ورزشکاران ندامتگاههای تهران‌برای کسب مقام قهرمانی در رشته‌های تنیس روی‌میز، کشتی، فوتبال‌و والیبال مبارزه میکنند. همزمان‌باانجام‌این‌رقابت‌ها‌ورزشکاران باستانی‌کار ندامتگاه قزل‌حصار عملیات بسیارجالب‌وتحسین‌برانگیزی برای حاضران و مدعوین اجراء کردند و آنگاه در پایان عملیات ورزشی خود برای استفاده از مرخصی زندان را ترک کردند.

تیم‌والیبال مرکز زرهی فارس قهرمان جام ۲۲ بهمن شد

مسابقات والیبال بمناسبت یادواره ۲۲ بهمن مسابقات والیبال یادواره ۲۲ بهمن سالگرد پیروزی‌انقلاب‌اسلامی ایران در شیراز بپایان رسید.

در این مسابقات ۲۰ تیم از باشگاهها و منتخبات آزاد شیراز شرکت داشتند، که بازی پایانی آن طی مراسمی با تلاوت آیاتی از کلام‌الله مجید و خواندن سرود جمهوری اسلامی ایران و اجرای چند سرود توسط دسته موزیک زرهی و دانش‌آموزان مدارس شیراز در سالن تختی با حضور بیش‌از دوهزار تماشاگر انجام شد.

در این مسابقات تیم مرکز زرهی مقام نخست و تیمهای حافظیه، شهید رئیسی و پشتیبانی نیز دوم تا چهارم شدند.

جوائز تیمهای برتر نیز توسط فرمانده مرکز زرهی و سرپرست اداره کل‌تربیت‌بدنی فارس توزیع شده است.

نتایج مسابقات ژیمناستیک در باختران

همزمان با جشنهای شکوهمند دهه فجر یک دوره مسابقه ژیمناستیک در دو گروه‌سنی برگزار شد. در رقابتهائی که تاکنون در دو رشته‌انجام شده، این نتایج بدست آمده است:

حرکات زمینی:
۱- هوشنگ عابدی.
۲- هوشنگ مومنی.
۳- حسین میرقاسمی.
٤- کامبیز وجدان‌پاک.
۵- غلامرضا همتی.
۶- کامران وجدان‌پاک.

قسمت پرش خرک:
۱- هوشنگ عابدی.
۲- کامبیز وجدان‌پاک.
۳- بهنام ولدبیگی.
٤- هوشنگ مومنی.
۵- جواد صیفی.

مفقودی
دفترچه مالکیت پژو آبی رنگ به شماره شهربانی ۴۹۹۸۹ تهران- ع مدل ۷۱ مفقود شده از درجه اعتبار ساقط است
آ- ۹۵۷۷

این جانب عبدالله‌محبوبی، دارای شناسنامه شماره ۱۴۳۹۱، تهران پیرو آگهی مندرج، در اطلاعات شماره ۱۶۶۲۳ مورخ ۲۰ دی ماه باستحضار میرساند، چون دراثرمحیط فاسد آریامهری از اسلام بی‌خبر بودم و دردام‌شبکه ضاله‌صهیونیستی بهائی‌ها افتاده بودم اکنون پس از تحقیق موفق به شناختن اسلام حقیقی شده و نزد شیخ مصطفی رهنما مسلمان شدن خود را اعلام نمودم و با گفتن شهادتین اعتقاد خود را به حضرت خاتم‌النبیین و دوازده امام علیهم‌السلام و انتظار فرج امام عصر (عج) اعلام می دارم
آ- ۱۳۴۲۳

عکس بالا اسماعیل‌رحیمی (فری) فرزند حاج‌رحیمی ۲۳ ساله مدت ۸ روز است از منزل خارج و تاکنون مراجعت ننموده است از کسانی که از نامبرده اطلاع دارند تقاضا میشود باتلفن ۷۳۱۳۵۸ ویا بهنشانی‌میدان زندان قصر کمیته زندان قصر اطلاع و خانواده‌اش را از نگرانی بدر آورند.
آ- ۱۳۴۳۵

توضیح و تصحیح

پیرو آگهی مورخه ۶۰/۱۱/۷ روزنامه اطلاعات اطلاعیه اتحادیه صنف متر فروشان قماش سهمیه های آبان و آذر و دی و بهمن صحیح است و بدینوسیله تصحیح می‌شود.

بسمه تعالی
سالروز تشریف فرمائی رهبر عالیقدر وبنیانگذار جمهوری اسلامی ایران، آیتا... العظمی امام خمینی به کشور را که یکی از ایام ا... است به عموم ملت ایران به ویژه امت انقلابی و رزمنده تبریک و تهنیت میگوئیم واز (محضر وبرکت) حضرت باریتعالی سلامتی وجود و ادامه طول عمرآن رهبرگرامی‌را خواستاریم.
محمد تقی ترکیه - الفس صبحانی روشن - سیبلاترکیه - رضاترکیه

برنامه امروز سینماهای
افریقا - شهرقصه
در
محاصره
بخش فرهنگی بنیاد مستضعفان

برای اولین‌بار در ایران
برنامه امروز سینماهای
ریولی - سانترال - عصرجدید (سالن‌شماره یکو۲)
آسیا - اروپا - میامی - ایران - پیروزی
لیدو - ساینا - توسکا - آستارا (تجریش)

گروه‌تعاون وتوزیع فیلم ایران
رنگی وایدسکرین
محاصره
ساخته اکبرصادقی
فیلمبردار جمشید الوندی
موزیک مجیدانتظامی
الف. نورآرا
باشرکت رضوی، حاوری، برادر رستگاری
[illegible]

سینماهای وابسته به‌بخش فرهنگی بنیادمستضعفان

★ آفتاب نشینها - رنگی باشرکت علی نصیریان
قیام (سینه موند سابق) (۶۴۸۳۲۱) ۱۰ر۳۰ - ۱۲ر۳۰ - ۲ر۳۰ - ۴ر۳۰ - ۶ر۳۰
★ برنج خونین
آزادی (شهر فرنگ سابق) (۶۲۷۶۲۸) ۱۱ - ۱ - ۳ - ۵ - ۷
فلسطین (۶۶۳۳۶۹) ۱۰ - ۱۱ر۳۰ - ۱ - ۲ر۳۰ - ۴ - ۵ر۳۰ - ۷
جمهوری (نیاگارا سابق) (۶۶۵۳۰۷) ۱۰ - ۱۲ - ۲ - ۴ - ۶
★ خونبارش
قدس (پولیدور سابق) (۸۹۴۵۸۵) ۱۰ - ۱۲ - ۲ - ۴ - ۶
★ سقوط ۵۷
انقلاب (رویال سابق) (۸۲۹۷۸۵) ۱۱ - ۱ - ۳ - ۵ - ۷
★ درمحاصره
افریقا (۸۹۷۱۷۱) ۱۱ - ۱ - ۲ر۳۰ - ۴ - ۵ر۳۰ - ۷
شهرقصه (۶۲۷۲۹۰) ۱۰ر۳۰ - ۱۲ر۳۰ - ۲ر۳۰ - ۴ر۳۰ - ۶ر۳۰
★ عصیانگران
شاهد (موناکو سابق) (۷۳۵۵۷۶) ۱۰ر۳۰ - ۱۲ر۳۰ - ۲ر۳۰ - ۴ر۳۰ - ۶ر۳۰
★ مرز - سعید راد
سینما تئاترکوچک (۳۲۵۸۶۰) ۱۰ - ۱۲ - ۲ و ساعت ۴
بعداز ظهر نمایش تئاتر (می‌خواهم سبز شوم) بکارگردانی محمد نگهداری
همای (۳۱۱۶۶۹) ۱۰ - ۱۲ - ۲ - ۴ - ۶
پیام (ب ب سابق) (۸۲۹۶۴۱) ۱۱ - ۱ - ۳ - ۵ - ۷
کوچ (میدان گرگان) (۷۵۹۶۲۴) ۱۰ - ۱۲ - ۲ - ۴ - ۶
★ فصل خون
استقلال (امپایر سابق) (۸۹۳۹۴۲) ۱۱ - ۱ - ۳ - ۵ - ۷
لاله (رکس سابق) (۳۱۸۲۴۲) ۱۰ - ۱۲ - ۲ - ۴ - ۶

برنامه سینماها

★ آفتاب نشینها - رنگی باشرکت علی نصیریان
کاپری (۹۲۸۴۰۱) ۱۰ - ۱۲ - ۲ - ۴ - ۶
شهر قشنگ سینمای خانوادگی (۶۴۷۷۷۷) ۱۰ - ۱۱ر۳۰ - ۱ - ۲ر۳۰ - ۴ - ۵ر۳۰
سهیلا (۳۱۶۴۳۶) ۱۰ - ۱۲ - ۲ - ۴ - ۶
★ اعدامی - رنگی باشرکت فنی زاده
دیانا (۶۴۷۳۶۵) [illegible]
گلدیس (یوسف‌آباد بالا) (۶۲۸۷۱۳) ۱۱ - ۱ - ۳ - ۵ - ۷
لمنون (۳۱۸۱۱۸) ۱۰ - ۱۲ - ۲ - ۴ - ۶
پاسفیک (۷۵۲۳۱۱) ۱۰ - ۱۲ - ۲ - ۴ - ۶
چرخ فلک (۹۵۰۵۵۸) ۱۰ - ۱۲ - ۲ - ۴ - ۶
★ ازفریاد تا غرور
مارلیک (۹۶۳۶۶۶) ۱۰ - ۱۲ - ۲ - ۴ - ۶
پارک (۳۱۹۶۳۷) [illegible]
★ برنج خونین
اونیورسال (۹۳۶۶۵۳) ۱۰ - ۱۲ - ۲ - ۴ - ۶
ترمینال (تلمک) (۲۶۵۰۸۶) [illegible]
[illegible]
حافظ (۳۹۱۰۷۴) ۹ - ۱۱ - ۱ - ۳ - ۵ - ۷
شهر هنر (۳۱۳۸۶۴) ۹ر۳۰ - ۱۱ر۱۵ - ۱ - ۲ر۴۵ - ۴ر۳۰ - ۶ر۱۵
تیسفون (۵۴۱۸۸۲) ۱۰ - ۱۲ - ۲ - ۴ - ۶
★ خونبارش
کسری (۸۲۶۹۳۹) [illegible]
دروازه طلائی (۳۵۲۱۶۰) ۹ - ۱۱ - ۱ - ۳ - ۵ - ۷
کارون (۹۵۵۱۶۵) ۹ - ۱۱ - ۱ - ۳ - ۵ - ۷
شهرنمایش (۳۱۹۸۸۴) ۹ - ۱۱ - ۱ - ۳ - ۵ - ۷
ژاله (۳۴۴۱۲۰) ۱۰ - ۱۲ - ۲ - ۴ - ۶
★ طلوع انفجار
برلیان (۲۹۳۰۳۵) ۹ - ۱۱ - ۱ - ۳ - ۵ - ۷
خیام (۵۴۴۴۹۰) [illegible]
★ در محاصره
ریولی (۷۵۷۷۷۷) [illegible]
سانترال (۹۲۸۶۸۶) [illegible]
عصر جدید (سالن شماره یک) (۶۵۲۵۵۰) ۱۱ - ۱ - ۳ - ۵ - ۷
عصر جدید (سالن شماره دو) (۶۵۲۵۵۰) [illegible]
آسیا [illegible]
[illegible]
لیدو (۵۴۱۲۸۲) ۱۰ - ۱۲ - ۲ - ۴ - ۶
ساینا (۳۵۲۴۴۲) ۱۰ - ۱۲ - ۲ - ۴ - ۶
توسکا (۵۳۵۹۴۴) ۱۰ - ۱۲ - ۲ - ۴ - ۶
آستارا (تجریش) (۲۷۴۰۲۲) ۱۰ - ۱۲ - ۲ - ۴ - ۶
★ عصیانگران
نادر (۳۱۴۷۹۵) [illegible]
★ فصل خون
شهرتماشا (۹۲۸۶۸۶) [illegible]
مراد (۷۵۳۳۸۲) [illegible]
★ دست شیطان
بولوار (۶۵۵۲۹۲) [illegible]
کریستال (۳۱۷۶۷۵) ۹ - ۱۱ - ۱ - ۳ - ۵ - ۷
مازستیک (۶۶۸۴۶۱) [illegible]
★ موج طوفان
گلدیس کوچک (۶۲۸۷۱۲) [illegible]
برنامه تئاترها
تئاتر پارس (۳۱۸۸۱۱)
★ دزد اصلی
[illegible]

قابل توجه کسانیکه اسنادومدارک خودراگم کرده‌اند!
روزنامه اطلاعات حتی‌تلفنی آگهی‌های اسنادو مدارک گمشده شمارا میپذیرد. تلفن ۳۲۸۲۶۱

جمهوری اسلامی ایران
وزارت بازرگانی
مرکز تهیه و توزیع ابزارآلات
بسمه‌تعالی
در جهت تحقق بخشیدن‌اصل ٤٤ قانون اساسی جمهوری اسلامی ایران‌مرکز تهیه و توزیع ابزارآلات کالاهای‌وارداتی خودرابشرح‌ذیل اعلام میدارد.

نوع کالا	قیمت واحد فروش مرکز بریال
۱- ابزبرج متوسط یوکوگوما YR-8	۵۰۰ هرعدد
۲- ابزبرج اعلا یوکوگوما YR-1	۶۵۰ هر عدد
۳- پیچ گوشتی ساعت	۱۱۰ هر سری
٤- قیچی ورق قناری شماره ۷	۳۸۵۰ هردوجین
۵- قیچی ورق قناری شماره ۸	٤۳۰۰ هردوجین
٦- قیچی ورق قناری شماره ۹	٤۸۰۰ هردوجین
۷- قیچی [illegible] قناری شماره ۷	۳۵۷۰ هردوجین
۸- قیچی [illegible] شماره ۸	۳۹۷۰ هردوجین
۹- قیچی [illegible] قناری شماره ۹	٤۳٦۰ هردوجین

از کلیه نهادهای انقلابی و ارگانهای دولتی و شرکت تعاونیهای مصرف کارگری در تهران و شهرستانها دعوت‌میشود [illegible]
روابط عمومی مرکز تهیه و توزیع ابزار آلات
آ- ۲۸۸۷۲

آگهی فروش
یک باب کارخانه یخ - سازی بادرآمد خوب با دو جلد سند مالکیت در یکی از شهرهای گیلان با شرایط خوب و ارزان بفروش می‌رسد تلفن رشت ۲٤۳٦۵ از ساعت ۷ر۵ الی ۹ر۵ شب آ- ۹۵۷۸

بسمه تعالی
اطلاعیه سازمان صنایع کوچك ایران
سازمان‌صنایع کوچک ایران بصورت همکاری موقت به منظور تدوین کتابچه‌های راهنمای راه اندازی و بهره برداری (هند بوک صنعتگران) از ماشین‌آلات، مواد و ابزار در رشته‌های، ماشین کاری ماشین آلات تزریق‌فلز و پلاستیک (DieCast)، ریخته‌گری، ورقسازی، نساجی فورجینگ، جوشکاری، رنگکاری، شیمیائی، ساختمان کارگاه صنعتی، لوز کارگاه، نحوه استقرار ماشین آلات، افرادی راجهت جمع آوری و جمع‌بندی و تدوین اطلاعات فوق دعوت به همکاری مینماید.
افرادی که علاقمند به همکاری موقت میباشند، میتوانندجهت‌کسب اطلاعات دقیقتر و نحوه همکاری درروزهای زوج ازساعت ۳ الی ۵ بعدازظهر به‌آدرس: تهران خیابان دکتر فاطمی روبروی سازمان آب پلاک ۱۷۵ مراجعه نمایند.
آ- ۲۸۸۲٦

بسمه تعالی
آگهی احضار
[illegible]
آ- ۲۸۸٤۷

آگهی مزایده
شرکت تعاونی تهیه و توزیع گوشت شیراز و حومه در نظردارد پوست و روده حاصله از کشتارا را از طریق مزایده بفروش برساند. علاقمندان شرکت در مزایده (پوست و روده) باید مبلغ یک میلیون ریال به حساب شماره ۵٤۸۵ بانک صادرات شیراز شعبه زند به عنوان سپرده واریز و رسید آن به ضمیمه پیشنهاد خود حداکثر تا آخروقت روز پنجشنبه ۶۰/۱۱/۱۵ بدفتر شورای‌صنف‌قصاب شیرازواقع‌درپاساژبهار طبقه سوم اول خیابان قاآنی شیراز ضمن اخذ رسید تسلیم فرمایند و حضور پیشنهاد کنندگان در جلسه مزایده روز پنجشنبه که در دفتر مذکور تشکیل میشود‌الزامی است و درهمان جلسه برنده تعیین و اعلام میشود و شرکت با برنده مزایده قرارداد در دفاتر رسمی تنظیم مینماید و در صورت عدم اجرا یا فسخ آن، سپرده به سودشرکت ضبط وقرارداد بانفر بعدی تنظیم خواهدشد. هزینه این آگهی به عهده برنده مزایده خواهد بود و شرکت در رد یا قبول یک یا کلیه پیشنهادات واصله مجاز خواهد بود.
شرکت تعاونی تهیه و توزیع گوشت شیراز و حومه
آ- ۹۵۷٤

آگهی ابلاغ وقت رسیدگی [illegible]
مدیر دفتر شعبه ٤٤ دادگاه صلح تهران

سازندگی

فعالیت اداره کل کشاورزی وعمرانی استان باختران

● باختران ـ خبرنگار اطلاعات
اداره کل کشاورزی و عمرانی استان باختران، توسط ماموران خاکشناسی و حاصلخیزی خاک این اداره کل، درآذرماه سال جاری، فعالیتهایی را به‌شرح زیر انجام داده است:

ـ ادامه مطالعات مربوط به‌هماهنگی خاکهای استان در سطحی معادل ده هزار هکتار ـ تکمیل نسبی نقشه‌ها و گزارش مطالعات خاکشناسی نیمه تفصیلی اراضی زیرسد قشلاق واقع در استان کردستان انجام یك هزار و هفتاد و شش تجزیه روی ۲۰۰ نمونه خاك از نظر شیمیایی و فیزیکی و ۳۶ تجزیه روی ۲۱ نمونه آب و گیاه، تهیه برنامه‌های تحقیقات حفاظت خاك و آب در رابطه با زراعت ودیم بازدید از مناطق مختلف استان وراهنمایی کشاورزان.

همچنین توسط ماموران دامپروری اداره کل کشاورزی وعمران روستایی نیز فعالیتهایی به این شرح انجام شده است.

ـ پرورش ۷۴۴ راس گوسفند ـ توزیع ۲۴۴ راس گوسفند بین‌دامداران منطقه ثلاث باباجانی جهت‌توسعه امور دامداری با ۵۰درصد تخفیف ـ پرورش ۲۶ راس‌گاو نژاد اصیل ـ انجام ۳۶ نوبت تلقیح مصنوعی برای‌اصلاح نژاد گاوهای بومی به‌منظور افزایش تولید گوشت وشیر پرورش ۲۹۰۵ قطعه نیمچه تخمگذار ـ توزیع جمعا ده هزار ودویست قطعه نیمچه تخمگذار طی نه ماهه گذشته به‌قیمت نازل بین روستائیان مناطق مختلف استان باختران

احداث حمام توسط جهاد سازندگی نکا

● نکاـ خبرنگار اطلاعات
عملیات اجرایی یك حمام بهداشتی چهار دوشه در روستای «سه کیله»، از توابع نکا، باصرف هزینه‌ای معادل سه میلیون ریال توسط جهادسازندگی نکا و خودیاری اهالی روستا به‌پایان رسید و مورد بهره‌برداری روستائیان قرار گرفت.

فعالیت امور آب مشروب و دفتر نمایندگی بلوچستان

● زاهدان ـ خبرنگار اطلاعات
شرکت سهامی آب منطقه‌ای سیستان و بلوچستان در گزارشی، فعالیتهای امور آب مشروب و دفتر نمایندگی بلوچستان مرکزی را در شش ماهه اول سال ۶۰ درشهرهای خاش، سراوان، بمپور وایرانشهر به این شرح اعلام کرد:

انشعاب نصب شده، جمعا ۸۱۱ فقره ـ مرمت و نو سازی شبکه ۱۶۲۳ فقره ـ لوله‌گذاری ۷۵۲۱ مترو ۷۹۸۴ فقره انشعاب ازبدو شروع کار تا اواخر مهرماه واگذار شده است.

این شرکت همچنین طی گزارشی اعلام کرد. طی شش ماهه گذشته ۲۶۳۶ فقره انشعاب در شهرهای زاهدان، زابل و چابهار نصب شده و طی همین مدت، ۸ هزار و ۳۰۳ فقره شبکه آبرسانی در این شهر ها مرمت و نوسازی‌شده و ۲۵ هزار و ۴۵۴ فقره انشعاب واگذاری شده و ۲۳ هزار و ۷۵ مترلوله‌گذاری درشهرهای مذکور انجام گرفته است.

پرداخت وام به کشاورزان فریدن

● اصفهان ـ طی آذرماه سال جاری، به ۶۱۲ نفر از کشاورزان شهرستان فریدن، مبلغ ۸۴ میلیون ریال وام جهت مصارف کشاورزی پرداخت شد. از وامهای پرداختی، مبلغ ۲۲ میلیون ریال در قالب طرحهای‌نظارت شده در ۱۰روستا پرداخت شده است.

همچنین در آذرماه سال جاری، مبلغ ۴۵ میلیون ریال از مطالبات این بانك در شهرستان فریدن‌بحیطه وصول درآمده است.

لوله‌کشی آب آشامیدنی دوروستای «لنجان»

● عملیات لوله‌کشی آب آشامیدنی روستاهای‌سیاه بوم و خیرآباد از توابع شهرستان «لنجان» زیر نظر بهداشت محیط اصفهان به‌پایان رسید. این عملیات‌که با ۴۳۱۱ مترلوله‌کشی، نصب یك الکترو پمپ شناور و یك‌منبع ۵۰ هزار لیتری بمرحله بهره‌برداری رسیده، مبلغ ۷ میلیون و ۸۵۳ هزارو ۲۲۱ ریال هزینه در برداشته است.

شروع عملیات ساختمانی یك بیمارستان درجرقویه

● طی مراسمی، کلنك شروع عملیات ساختمانی یك بیمارستان ۶۰ تختخوابی در بخش جرقویه اصفهان بزمین زده شد.

اعتبار در نظر گرفته شده برای احداث این‌بیمارستان که شامل بخشهای اورژانس، زایشگاه و چند واحددیگر خواهد بود. معادل ۳۰میلیون تومان است.

احداث یك بیمارستان در کازرون

● کازرون ـ بزودی ساختمان یك بیمارستان ۲۰۰ تختخوابی در شهرستان کازرون آغاز خواهد شد. این بیمارستان در زمینی به‌مساحت یکصد هزار مترمربع‌در شمال شهر کازرون از سوی بهداری و بهزیستی ساخته میشود که اعتبار آن نیز تامین شده است. ظرفیت‌این بیمارستان پس‌از گشایش تا ۲۵۰ تختخواب قابل افزایش خواهد بود.

به کشاورزان گندمکاردر همدان اعتبارداده‌شد

● همدان ـ طی آذر ماه سال جاری، ۱۲ هزارو ۷۴۱ نفر از اعضاء سازمان تعاون روستایی در همدان، ۳۴۴ میلیون و ۶۶۶هزارو ۲۰۰ ریال وام دریافت‌داشته‌اند و نیز مبلغ ۱۵۰ میلیون ریال اعتبار بعنوان مساعده خرید گندم بین کشاورزان گندمکار توزیع شده‌است.

سرپرست سازمان تعاون روستایی‌شهرستان همدان، ضمن اعلام این خبر، افزود: طی مدت مزبور مبلغ ۳۱۱ میلیون و ۲۴۰ هزار ریال وام جهت ۲۰ شرکت تعاونی روستایی تصویب و پرداخت شده است.

دکتر بانکی:

از کلیه‌شرکت‌های چندملیتی خلع یدمیشود

ازهمه شرکت های چند ملیتی خلع‌ید خواهد شد

صبح دیروز دکتر محمد تقی بانکی وزیر مشاور و رئیس سازمان برنامه و بودجه به مناسبت دوازدهم بهمن سالروز ورود امام به ایران در جمع کارکنان شرکت آی‌ـ بی‌ـام حضور یافتو ضمن تشریح‌مواضع دولت جمهوری اسلامی و اهداف آمیزه شرکتهای چند ملیتی، طی یك مصاحبه مطبوعاتی، دولتی شدن‌شرکت کامپیوتری آی ـ بی ـ ام را رسما اعلام کرد.

وی ابتدا بااشاره به اقتصاد کشور در زمان رژیم منحط گذشته گفت: درگذشته تمامی‌اتکاء اقتصادی کشور به خارج بود و باثمر رسیدن انقلاب شکوهمند اسلامی قطع وابستگی اقتصادی بیش از پیش نمایان شد و در اختیار گرفتن شرکت چند ملیتی ای‌ـ بی‌ـ ام یکی از برنامه‌های قطع‌وابستگی است. در رژیم گذشته وابستگی به‌خارج در شکل بانکهای خارجی، شرکتهای چند ملیتی، مهندسین مشاور خارجی و فرهنگ غربی تجلی میکرد که عامل اجرای آن عوامل داخلی وابسته به رژیم بود.

دکتر بانکی سپس به علل بوجود آمدن شرکت های چند ملیتی در کشورهای جهان سوم اشاره کرد و گفت: تنگناهای اقتصادی کشورهای غرب، ایجاد اتحادیه‌های کارگری در اینگونه کشورها، محدودشدن بازارهای داخلی و در نتیجه جذب بهتر بازارهای کشورهای تحت سلطه از جمله علل بوجود آمدن شرکتهای چند ملیتی در کشورهای جهان سوم بوده است. دکتر بانکی افزود: شرکتهای چند ملیتی در زمان شاه ملعون با ایجاد نمایندگی و شعبه و مونتاژ تولیدات خود و نفوذ در سازمانهای دولتی و خصوصی ثروت ملت را چپاول میکردند و با ایجاد روابط خاص با مسئولین مملکتی قراردادهای بزرگ بامضاء میرسانند و با رخنه هرچه بیشتردر سازمانهای دولتیو خصوصی بملت‌مستضعف ایران اجحاف میکردند. و خلاصه تمامی مکانیزم‌ها در جهت این بود که ارزحاصل از نفت به جیب کشور های خودشان برگردد.

دکتربانکی آنگاه گفت: با پیروزی انقلاب‌اسلامی، ملت بپاخاسته تصمیم گرفت خودحاکم سرنوشت‌خویش باشد. و برای قطع وابستگی و تعلق تکنولوژی به ملت این مسائل مطرح میشد که تکنولوژی حاصل‌تلاش تمامی انسانهاست و وارث یک نفر نیست و در نتیجه متعلق به همه بشریت است.

دکتر بانکی اضافه کرد: با پیروزی انقلاب تصمیم گرفته شد از تکنولوژی که برای آن بهای زیادی پرداخته بودیم استفاده کنیم و استفاده از آن را حق مسلم خود می دانیم و علیرغم اینکه شرکت های چند ملیتی‌کامپیوتری بطور ناحق به ایران آمده‌اند، باید در خدمت و درجهت مردم از آنها استفاده کرد. وی افزود: در نتیجه‌کمیسیون ملی انفورماتیک در تیر ماه ۱۳۵۹ برای‌استفاده از شرکت‌های کامپیوتری تشکیل شد و متعاقب آن از سوی‌شورای انقلاب این کمیسیون به شورای عالی انفورماتیک تبدیل شد. دکتر بانکی آنگاه به وظایف این شورا اشاره کرد و گفت: کار اصلی این شورا هماهنگ کردن کامپیوتر های موجود در ایران با نیاز های ملی است. وی سپس در مورد تاریخچه این شرکت‌گفت: این شرکت در سال ۱۳۳۹ بوجود آمد و قبل از انقلاب، ۳۵ تا ۴۰ میلیون دلار در سال درآمد داشته بطوری که در ماه ۲ر۴ میلیون دلار اجاره دستگاههای کامپیوتری را دریافت میکرد. وی افزود: شرکت چند ملیتی ای‌ـ بی‌ـ ام قبل‌از انقلاب‌دارای ۱۰۰دستگاه کامپیوتر اجاره بود و ۲۳ دستگاه کامپیوتر نیز به موسسات خصوصی و دولتی فروخته بود که پس از انقلاب به وضعیت این شرکت رسیدگی شد و قرارداد های غیرضروری‌فسخ گردید و قراردادکامپیوتر‌هائی که نیاز آنها میبایستی بررسی میشد بحالت‌تعلیق‌در آمد و در نتیجه دریافت اجاره این شرکت تا یک میلیون ریال تقلیل یافت دکتر بانکی گفت: در حال‌حاضر ارزش‌این شرکت یک میلیارد و ۴۰۴ میلیون ریال است. دکتر بانکی سپس به نحوه مذاکره دولت با شرکت آی‌بی‌ام اشاره کرد و گفت: این کمپانی ابتدا میخواست به فعالیت‌خود در ایران ادامه دهد که با مخالفت دولت روبرو شد ودر مقابل پیشنهادات دیگری که هیچ یک مورد قبول دولت جمهوری اسلامی قرارنگرفت خواست کەدستگاههای‌خود را از ایران خارج‌کند که این هم مورد قبول ما واقع‌نشد وپس‌از تلاش زیادتفاهم شد که اموال و دارائیهای‌منقول و غیر منقول این شرکت در ایران بماند و حتی قرار شد قطعات مورد نیاز این کامپیوترها تا ۵ سال آینده به ایران فروخته شود که این قطعات هم اکنون به ایران رسیده است. نهایتا جمع این اموال بالغ بر ۴۸ میلیون دلارمی‌باشد که در اختیارما قرارگرفت. همچنین‌در مقابل این‌مبلغ ای‌بی‌ام ۱۵ میلیون دلار بدهی مالیاتی داشت کەمورد قبول ما واقع شده ضمنا قرار شد ۳ میلیون دلار دیگر به ریال در ایران بماندتا شرکت ای‌بی‌ام با اجازەدولت جمهوری اسلامی بتواند خرج کند. دکتر بانکی افزود: از امروز شرکت ای‌بی‌ام در اختیار ما قرار گرفته‌است و کارمندان متعهد این شرکت باید در خدمت ملت‌مستضعف این جامعه انقلابی باشند. آنچه که در حال‌حاضر برابر ارزش دفتر در اختیار ماست یک میلیاردو ۱۶۴ میلیون و ۳۳۱ هزار و ۵۴۸ ریال است که ارزش واقعی آن ۳ میلیارد و ۸۴۰ میلیون ریال است که امیدواریم این‌شرکت خودکفا شده و امانت و صداقت خود را نشان دهد.

وی در پایان درمورد بقیەشرکتهای چند ملیتی‌گفت: کلا جهتگیری ما درمورد شرکتهای چندملیتی یکسان‌است و قرار شد در آینده از همه آنها خلع ید شود و خود دولت جمهوری اسلامی ایران حاکم گردد.

بیانیه‌هاونظریه‌ها

احزاب ـ جمعیت‌ها ـ سازمان‌ها و گروهها

توطئه گروهکهای آمریکائی ـ هدف گیری متحد دشمنان ـ آثار شوم پیمان آمریکا و اسرائیل ـ اخطار به شاه حسین ـ و .... شرکت‌درجشن‌های‌سالگردانقلاب

در ستون بیانیه های احزاب و جمعیتها...امروز خلاصه‌ای از اطلاعیه های انجمن اسلامی کارکنان ایران‌ ناسیونال و کمیته‌امورصنفی و انجمن اسلامی‌دانشجویان فیلیپین در باره توطئه مسلحانه مزدوران آمریکا درشمال کشورـ اطلاعیه‌ی مدیریت سیاسی ایدئولوژیک ارتش در باره اقدامات شاەحسین علیه‌ایران‌ـ‌پیام حزب دعوت‌اسلامی به ملت مسلمان و مبارز اردن‌ـ اطلاعیه جمعیت ایرانی تعاون با فلسطین در باره آثارشوم پیمان آمریکاو اسرائیل و اطلاعیه هائی نیز مبنی بر شرکت گروهها و احزاب‌در جشن های سالگرد انقلاب اسلامی ایران بطور خلاصه چاپ شده است

★ توطئه مسلحانه مزدوران آمریکا

انجمن اسلامی کارکنان کارخانجات صنعتی ایران‌ـ ناسیونال و روابط عمومی کمیته امور صنفی مرکز، طی اطلاعیه هائی، توطئه های مسلحانه گروهکهای آمریکائی در شمال کشور را به عنوان بخشی از توطئه های‌آمریکا علیه انقلاب و جمهوری اسلامی ایران محکوم کرده و از رشادت و ایثارگری مردم مسلمان و انقلابی «آمل» در خنثی کردن این توطئه‌های رذیلانه، تقدیر کرده‌اند و طی همین اطلاعیه، شهادت تنی چنداز اهالی غیور و فداکار آمل را بدست مزدوران آمریکا، به پیشگاه ولی‌عصر«عج» و نایب بر حقش امام خمینی و امت شهید پرور ایران تبریک و تسلیت گفته‌اند.

★ ★ ★

انجمن اسلامی دانشجویان شهر مانیل فیلیپین نیز طی اطلاعیه‌ای در همین‌رابطه، ضمن تجلیل از فداکاریهای مردم سلحشور و قهرمان آمل در دفع توطئه مسلحانه گروهکهای آمریکائی، شهادت چند تن از فرزندان پاکنهاد انقلاب اسلامی را بدست‌مزدوران آمریکا، تبریک وتسلیت گفته است.

★ هدف‌گیری متحد دشمنان

مدیریت سیاسی ایدئولوژیک نیروی دریائی‌جمهوری اسلامی ایران طی اطلاعیه‌ای در رابطه با اعزام نیرو های شاەحسین اردنی به کمک رژیم مزدور صدام و نیز حمله ددمنشانه مزدوران آمریکا در شمال کشور به مردم‌مسلمان و بیدفاع آمل، ماهیت‌متحد این‌اعمال رذیلانه و ضدبشری را ناشی از یک هدفگیری متحد دانسته و خاطرنشان‌کرده است: شیطان بزرگ و فرزند نامشروعش (اسرائیل) و نمایندگان بی‌ارادەاش (ارتجاع منطقه) و مزدوران‌منافق باید بدانند که مسلمانان و انقلابیون‌ایران تا پیروزی نهائی هر دسیسه و توطئه‌ای را در هم می شکنند.

★ آثار شوم پیمان آمریکا واسرائیل

جمعیت‌ایرانی تعاون بافلسطین طی‌اطلاعیه‌ای‌بسالگرد ورود پیروزمندانه امام خمینی رهبر انقلاب و بنیانگزار جمهوری اسلامی ایران به میهن را تبریک گفته و ضمن بررسی مهمترین مسایل‌جهانی‌دررابطه با انقلاب‌وجمهوری اسلامی ایران در باره پیمان استراتژیک آمریکا و اسرائیل و خطرات این پیمان برای مسلمین هشدار داده است. در این اعلامیه با اشاره به‌این نکته که نخستین محصول‌شوم پیمان‌استراتژیک آمریکاو رژیم صهیونیستی الحاق‌بلندیهای جولان به خاک اسرائیل غاصب میباشد، از کتابی یادشده که از سوی محافل امپریالیستی و صهیونیستی و برضد جمهوری اسلامی ایران و رهبری آن اخیرا در پاریس منتشر شده است. جمعیت ایرانی تعاون با فلسطین،انتشار این ورق پاره امپریالیستی صهیونیستی را یک جنگ تبلیغاتی هماهنگ با آغازتهاجمات آمریکا و اسرائیل‌غاصب علیه مسلمین، بویژه انقلاب اسلامی ایران و دیگرکشور‌های اسلامی منطقه دانسته است.

★ اخطار به شاەحسین

«حزب دعوت اسلامی»، عراق طی اطلاعیه‌ای در باره عمل جنایتکارانه شاەحسین مبنی بر اعزام نیرو برای‌کمک به رژیم مزدوربعث عراق، بنیابت‌از امت انقلابی عراق به شاه اردن و همه مزدورانش، هشدار داده است، هر مزدوری که از سوی رژیم اردن در جنگ تحمیلی علیه جمهوری اسلامی ایران شرکت کند، دشمن‌امت ما بشمار میروند

حزب دعوت اسلامی بهمه نیروهائی که در خدمت به نقشه آمریکا در صدد کمک به رژیم صدام برای نجات وی از سقوط حتمی هستند اخطار کرده و همه فرزندان امت مسلمان اردن را به ایستادگی در برابر، این اقدام مزدورانه شاەحسین فرا خوانده است

★ شرکت در جشن های انقلاب

هیات موسس کانون‌ملی وفرهنگی ارمنی «آبوویان» طی نامه‌ای به کمیته هماهنگی نمایندگان اقلیت های دینی رسمی‌برای بزرگداشت جشن‌سومین سالگرد انقلاب‌اسلامی ایران، ضمن تاکید بر اهمیت نقش بزرگ همه مردم‌قهرمان ایران اعم از مسلمان و غیرمسلمان برهبری قاطعانه امام‌ خمینی در پیروزی انقلاب شکوهمند ۲۲ بهمن ۱۳۵۷، آمادگی خود را برای شرکت فعال در جشن های سالگرد انقلاب اعلام داشته و اظهار امیدواری کرده است،جشن‌های سالگرد انقلاب اسلامی ایران به گامی در جهت عمیق‌تر ساختن‌پیوند، میان مسلمانان و غیرمسلمانان‌رسمی بخصوص ارامنه تبدیل گردد.

★ ★ ★

کمیته مرکزی حزب توده ایران نیز طی اطلاعیه‌ای در رابطه با جشن های سالگرد انقلاب اسلامی ایران با اشاره به فهرست مراسم سالگرد انقلاب و پشتیبانی از برگزاری مراسم سالگرد انقلاب اسلامی اطلاعیه‌ای انتشار داده است.

یک‌کامیون‌فرش‌ماشینی‌قاچاق‌کشف‌شد

کامیون حامل فرش‌ماشینی‌های قاچاق کەتوسط نماینده و دادستانی متوقف شد. فرشها، زیر بسته های موکت جاسازی شده است.

اطلاعاتـ سرویس خبری:
یک کامیون فرش ماشینی احتکار شده که به طور قاچاق از تهران به شیراز حمل میشد، با هوشیاری ماموران ستاد منطقه یک مبارزه با گرانفروشی در تهران کشف شد.

نماینده دادستانی ستاد منطقه یک مبارزه باگران ـ فروشی در گفتگوئی با خبرنگار ما،در رابطه باکشف فرشهای احتکار شده گفت: چندی‌قبل ماموران‌این ستاد هنگام گشت در خیابان ولی عصر به کامیون شماره ۴۴۶۹۷ تهران ـ ج که ظاهرا موکت حمل میکرد، مشکوک شدند و پس‌از بازرسی کامیون‌متوجه‌شدند که ۳۰ تخته فرش ماشینی زیر موکتها جاسازی شده است. در تحقیقاتی که در این زمینه بعمل آمد معلوم شد کەفرشهای ماشینی در بارنامه کامیون ثبت نشده استو صاحب کالامیخواهد فرشها را بطور قاچاق به شیراز حمل کند.

وی همچنین توضیح‌داد: پس‌از بازجوئی از صاحب فرشها، ماموران موفق‌شدند از منزل وی واقع در خیابان فروردین نیز ۴۲ تخته فرش دیگر کشف و ضبط نمایند. ضمنا صاحب فرشهای ماشینی دربازجوئی اعتراف کرد: سال گذشته ۱۲۵ تخته فرش از شرکت بافت ایران بطور آزاد خریداری کرده بود که ۵۰ تخته آنها را بطرق مختلف دربازار آزاد بفروش‌رسانده است. این شخص باپرونده تنظیمی به دادسرای انقلاب اسلامی ویژه امور صنفی تحویل شد.

در کمیسیونهای مجلس

دریافت‌هزینه‌بازبینی ازفیلمهای‌سینمائی

درکمیسیون ارشاد اسلامی تصویب‌شد:

● در کمیسیون امور خارجه مجلس شورای اسلامی پیرامون وضعیت شش کشور حوزه خلیج فارس، منافع امریکا در منطقه، زمینه‌های پیدایش شورای همکاری کشور های خلیج فارس و هدف از این همکاری موضعی کەجمهوری اسلامی ایران دربرابر فعلو انفعالات اخیر باید داشته باشد، بحث و بررسی بعمل آمد.

● در جلسه کمیسیون امور دفاعی نیز که با حضور آقای هاشمی رفسنجانی رئیس مجلس تشکیل شد، اصول‌کلی طرح اساسنامه سپاه پاسداران انقلاب اسلامی مورد بحث و بررسی قرار گرفت.

● کمیسیون ارشاد اسلامی نیز در جلسه خود لایحه هزینه بازرسی فیلمهایی سینمایی را باین شرح به تصویب رساند.

به وزارت ارشاد اسلامی اجازه داده میشود هزینه بازبینی فیلمهای سینمائی را از متقاضی پروانه نمایش دریافت نموده‌ومبالغ‌دریافت‌شده رابه‌درامد عمومی‌کشور واریز نماید.

تبصره ۱ـ وزارت ارشاد اسلامی میتواند جهت‌تشویق برخی از فیلمهای داخلی بمیزان ارزش و محتوای آن تا نصف هزینه را تخفیف دهد.

تبصره ۲ـ آئین‌نامه اجرائی آن توسط وزارت ارشاد اسلامی تهیه و به مرحله اجرا گذاشته میشود.

● در جلسه کمیسیون امور اداری و استخدامی این لوایح بتصویب رسید:
۱ـ مواد مربوط به طرح اساسنامه جهاد سازندگی.
۲ـ مواد مربوط به لایحه راجع به معادن.
بندهای د ـ ه ـ و ـ ط ازماده ۲ اساسنامه بنیادشهید که به امور پزشکی و بهزیستی ارتباط داشت نیز در جلسه دیروز کمیسیون بهداری با اصلاحاتی بتصویب رسیدند.

● کمیسیون جهاد سازندگی نیز در جلسه خود طرح احیاء و واگذاری اراضی مزروعی را مورد بحث و بررسی قرار داد و مواد مربوط به کمیسیون جهاد سازندگی را با اکثریت آراء عینا به تصویب رسانده و گزارش آنرا تقدیم مجلس شورای اسلامی کرد.

مواد ۶ تا ۱۳ این طرح در شور دوم کمیسیون نیرو و آبو برق مورد رسیدگی قرار گرفته و به تصویب رسیدند.

● کمیسیون کشاورزی و عمران روستایی نیز موادی از طرح توزیع عادلانه آب را پس از بررسی‌بەتصویب‌رساند.

● کمیسیون آموزش و پرورش پیرامون طرح نظام آموزشی، کمیسیون پست و تلگراف پیرامون بودجه سال ۶۱ وزارت پست و تلگراف و کمیسیون ویژه دولتی کردن بازرگانی خارجی پیرامون ۲ ماده از مواد مربوط به بحث و بررسی و تبادل نظر پرداختند.

اعظم طالقانی:

مردم می‌پرسند مشکل مسکن چەوقت حل می‌شود؟

در گزارش صفحه پنج دیروز متاسفانه بەدلایل‌فنی اظهارنظر خانم اعظم‌طالقانی در مورد مشکل مسکن، چاپ نشد، با پوزش از خوانندگان‌گرامی، نظر ایشان ذیلاآمده است:

● اعظم طالقانی نماینده مجلس شورای اسلامی در اطراف مسئله مسکن گفت: «مشکل مسکن یکی‌از مسائل‌حاد جامعه ما و کشور های دنیاست که بعضی از کشورها با راه حل های مختلف توانسته‌اند تا حدودی این مشکل را حل کنند.

در ایران هم این مسئله بسیار حاد است، بخصوص در تهران که مراجعات موکلین دراین خصوص بسیاراست و سئوال این عده این است که آقای وزیرمسکن تا بحال با امکاناتی که داشته برای حل مشکل مسکن چه اقداماتی کرده است؟ بخصوص برای کسانی که مسکن ندارند یا مسکن دارند و می خواهند بفروشند و یا کسانی کەوام برای مسکن دارند ولی مقررات،اجازه ساختمان نمی‌دهد. (اطلاعات ۷ بهمن ۶۰)

آگهی مناقصه

صنایع چوب و کاغذ ایران درنظر دارد مقدار ۲۵۰۰ تن خمیرکاغذ قهوه‌ای الیاف بلند جهت مجتمع چوکا واقع در ۳۵ کیلومتری جاده بندر انزلی به آستارا از طریق مناقصه خریداری نماید.

خواهشمند است جهت دریافت فرم و شرایط مناقصه به دبیرخانه شرکت واقع در خیابان ولی‌عصرـ جام جم ساختمان سازمان گسترش و نوسازی صنایع ایرانـ طبقه دوم مراجعەو حداکثر تاپایان وقت اداری روزی ۲۶ر۱۱ر۶۰ نسبت به ارائه پیشنهاد در پاکت‌لاک و مهر شده اقدام و از دفتر مذکور رسید دریافت فرمایند.

م الف ۲۹۸۴۷

صنایع چوب و کاغذ ایران

آ ـ ۲۸۹۰۷

آگهی

یک شرکت ساختمانی وابسته به وزارت نیرو برای کار سد سازی در استان سیستان و بلوچستان و در دفتر تهران نیاز به افراد زیر دارد:
ـ مهندس راه و ساختمان با تجربه در مدیریت کارگاه و کارهای اجرائی در عملیات خاکی و بتنی با حداقل ۱۰ سال سابقه
برای کار در کارگاه
ـ مهندس راه و ساختمان با تجربه در محاسبات و مدیریت و برنامه‌ریزی پروژه‌ها
برای دفتر تهران
ـ مهندس مترور با تجربه در محاسبه مقادیرو صورت وضعیتها و مترکارهای سیویل
برای دفتر تهران
ـ نقشه کش با تجربه با حداقل ۶ سال سابقەکار
برای دفتر تهران
افراد واجد شرایط و متقاضی باید دارای کارت پایان خدمت یا معافی دائم باشند و سن ایشان از ۴۰ سال تجاوز ننماید.
خواهشمند است با تلفن ۶۵۹۵۶۸ تماس حاصل نمایند.

م الف ۲۹۸۵۷

آ ـ ۲۸۹۰۶

انتظارات‌مردم ورسالت مجلس

بقیه از صفحه ۵

تربیت معلم، در مورد مصوبات‌مجلس‌اظهارداشت: «بنظر من ملی کردن تجارت خارجی از همه مهمتراست، زیرا در بهبود اقتصادبسیار موثر می‌باشد، مثلادرگرانی وجلوگیری از سرمایه‌داری شدن اقتصاد.

پس از این می‌بایستی به مسئله مهاجران جنگی ـ انقلاب فرهنگی رسیدگی شود».

حمید حیدرزاده، کارگری‌که در خیابان امام خمینی‌امرار معاش می کند در مورد مصوبات مجلس می گوید: «ملی شدن تجارت خارجی و اخراج نمایندگانی که بیش ازحد غیبت کرده‌اند از همه مصوبات‌مجلس‌مهمتراست».

مهران کلباسی ۲۳ ساله دانشجو رهگذر خیابان مولوی در رابطه با لوایح تصویب شده مجلس اظهار داشت: «بنظر من‌مهمترین مصوبه‌ به مجلس طرح ملی کردن بازرگانی‌خارجی است و بعدازآن طرحهای‌اراضی شهری که باعث کمک های بسیاری به طبقه پائین و متوسط جامعه می شود، البته اینها درجه کار های فوری و مقدماتی است ودر دراز مدت بی شک بایدطرح های بهتر وعمیقترو‌قاطعتری را در این مورد تصویب نماید، اما درآینده، مهمترین مسئولیت مجلس تصویب‌بند «ج» وعده، باقیه فوریت‌است چرا که این طرح یکی از اهداف انقلاب اسلامی کشورمان است».

طرح تعدیل ثروت

وی افزود: طرح دیگری‌که انشاءالله زودتر تصویب شود، طرح تعدیل ثروت استکەباعث دوامو‌پایداری و برآورده شدن آرمان‌های انقلاب خواهد شد، ازطرف دیگر همکاری باستاد انقلاب فرهنگی در مورد تصویب طرح های این ستاد تاازاین طریق دانشگاههای اسلامی گشوده شوند. و دانش‌جویان در سنگر علمو ایمان از انقلاب حراست نمایند».

مریم‌نامداردانشجوی‌پزشکی دانشگاه ارومیه در رابطەبا مصوبات مجلس شورای اسلامی اظهارداشت: «برای پاسخ به سئوال شما لازم استکەدومرحله رااززیکدیگر تفکیک‌کنمائیم، ابتدامرحله‌طرح لایحه وتصویب‌آن‌درمجلس و دیگری تائید و تاکید شورای نگهبان، چون یک سری از لوایح به تصویب مجلس رسیده‌اند، اما در شورای نگهبان‌ردشده‌اند.

علی‌ای‌حال من شخصا تنها ازاین نقطه نظر به‌این‌مسئله نگاه‌میکنم کەمصوبات‌مجلس یعنی آن لوایحی که تنهابه تصویب مجلس شورای اسلامی رسیده، هرچند که در شورای نگهبان وضعیت معلقی پیدا کرده‌اند، این لوایح همچون طرح اراضی شهری ولایحه توقف احکام تخلیه خانەها که در مرحله اول‌بتصویب مجلس‌شورای اسلامی رسیده است. از مهمترین مصوبات مجلس بوده است.

اکرم‌السادات پاشازاده خانەدار:

«بنظر من آنچه ضروری بنظر می رسد اینستکەچرا مجلس در تصویب لایحەها وطرحهامسامحەکاری انجام داده است، لوایحی نظیر بند «ج» و لایحه قصاص، بنظرمن‌بهترین لوایحی‌بودند که مجلس از زمان تاسیس تاکنون به تصویب رسانده است.

مردم منتظرند

گفتگوهای بالا و عینیاتی‌که در جامه پاآن روبروهستیم مثل: استضعاف (در همه جوانب آن که بخش مهمی از استضعاف فکری ناشی‌از استضعاف‌مادی‌است)،تبعیض ها، گرانی‌کمرشکن (کەعمدتا ناشی ازوجودواسطه‌ها و محتکرین‌وبطورکل‌دارندگان سرمایەهای‌نامشروع است)، غارتگریهای تروریست های اقتصادی،هرزرفتن استعداد های نهفته، بیماریهای ناشی از فقر (مادی و معنوی) و و همه رسالت سنگین مسئولین و دست‌اندرکاران جمهوری اسلامی و از آن جمله‌مجلس شورای‌اسلامی رابعنوان مرجع‌قانونگذاری و سدکننده راه سودجویان از راه قانون، بیش ازپیش گوشزد می کند وندای اندازی‌استبرای برپاداشتن قسط اسلامی درجامعه‌ای‌که می خواهد راه اسلام را بپیماید. مستضعفین جامعەما منتظر و چشم براه هستندتا با تصویب قوانین اسلامی در جهت نابودی‌تبعیض ها و در نتیجه تاباندن‌نورامید در دل آنها، چنان نیرویی بگیرندکەبتواندهرابرقدرتی و قدرتی را برای همیشەدر تاریخ بگور بسپارد.

تجدید آگهی خرید شماره (۱۲۹)

لجستیکی نیروی زمینی ارتش جمهوری اسلامی ایران بارچه آمبرنابل مورد نیاز خود را از طریق‌دعوت عمومی خریداری مینماید.

پیشنهاد دهندگان میتوانند بپادگان عباس آباد (انتظامات) مراجعه و برگ شرایط معامله را دریافتو در ساعت ۹ صبح مورخه ۳ر۱۲ر۶۰ در کمیسیون مربوطه حضور بهمرسانند.

م الف ۲۹۸۵۱

فرماندهی لجستیکی نیروی زمینی ارتش جمهوری اسلامی ایران

دعوت به همکاری

دفتر پژوهش امورهنری و نمونه سازی وزارت آموزش و پرورش از هنرمندان متعهد و مومن به انقلاب اسلامی با تخصصهای زیر دعوت به همکاری مینماید:

۱ـ گرافیک
۲ـ نقاشی متحرک
۳ـ عکاسی
۴ـ چاپهای دستی (سیلک اسکرین)
۵ـ خوشنویسی

علاقمندان میتوانند همراه با سوابق کاری و نمونه‌هایی از آثارشان از روزهای ۱۷ الی ۲۲ بهمن‌ماه ۱۳۶۰ از ساعت ۸ تا ۱۲ به دفتر پژوهش امور هنری و نمونه سازی واقع در خیابان بهار، بین انقلاب و سمیه، کوچه سمنان شماره ۸ تلفن ۷۵۲۹۶۶ مراجعه نمایند.

م الف ۲۹۸۴۹

دفتر پژوهش امور هنری و نمونه سازی‌وزارت آموزش و پرورش

آ ـ ۲۸۹۰۸

آگهی ابلاغ مالیاتی

در اجرای ماده ۳۰۱ قانون مالیاتهای مستقیم‌خلاصه‌برگهای تشخیص مالیاتی به افراد نامبرده زیر ابلاغ میشود

کلاسه پرونده	نام و نام خانوادگی	نوع درآمد	شماره برگ تشخیص	درآمد مشمول مالیات	سال عملکرد	مالیات
۵۱	عباس مقدس زاده	سرقفلی	۵۹۳ ـ ۱۶ر۱۰ر۶۰	۱۵۰۰۰۰	۵۶	۲۲۵۰۰ ریال
۵۵	علی اکبر جعفری	سرقفلی	۶۷۷ ـ ۲۸ر۱۰ر۶۰	۱۰۰۰۰۰	۵۵	۱۵۰۰۰ ریال
۵۵	مجید سلیمان پور	سرقفلی	۶۸۲ ـ ۲۹ر۱۰ر۶۰	۱۰۰۰۰	۵۵	۱۵۰۰ ریال
۵۲	فروزنده ملاکی	سرقفلی	۵۹۰ ـ ۱۶ر۱۰ر۶۰	۵۰۰۰۰۰	۵۶	۷۸۰۰۰ ریال
۵۳	اعظم ملاپور	سرقفلی	۶۳۱ ـ ۲۰ر۱۰ر۶۰	۱۰۰۰۰۰	۵۵	۱۵۰۰۰ ریال

نشانی باغ صبا روبروی ملک اداره مالیاتهای شرق تهران حوزه ۵۱ ـ پرویز ابوالفتحی

م الف ۲۹۸۴۴

آ ـ ۲۸۹۰۵

مجالس ترحیم

هو
۱۲۱
بسم‌الله الرحمن الرحیم الحی الذین لایموت وکل‌شیی هالک‌الاوجهه.

بانهایت تاسف درگذشت مکرمه محترمه حاجیه خانم خانواده هم معظم مرحوم حاج میرزا محمد باقر سلطانی طابنده‌ راه فرزند حضرت سلطانعلیشاه شهید طابنده‌راه‌را باطلاع برادران ایمانی و اخلاء روحانی میرساند مجلس ترحیم آن‌مخدره عصرروز چهارشنبه هشتم ربیع‌الثانی ۱۴۰۲ مطابق چهاردهم بهمن ۱۳۶۰ ازساعت سەتاپنج بعدازظهر در محل حسینیه امیرسلیمانی منعقداست‌البته آقایان دوستان برای شادی روح آن مرحومه ودلجوئی بازماندگان و خواندن فاتحه شرکت خواهند فرمود.

وفقهم‌الله فقیر سلطانحسین تابنده گنابادی

هو ۱۲۱

بانهایت تاسف وتاثر درگذشت‌جانگداز شادروان مادر گرامی‌وبزرگ خانواده خود بانو عذرا سلطانی حلیله‌جلیله مرحوم حاج میرزا محمد باقر سلطانی فرزند حضرت سلطانعلیشاه گنابادی طابنده‌راه راباستحضار برادران‌ارجمند وسروران ودوستان محترم می‌رسانیم.

مجلس ترحیم مردانه وزنانه روز چهارشنبه سه‌تاپنج بعداز ظهر درحسینیه امیر سلیمانی واقع درخیابان جنوبی پارک شهر منعقد خواهد بود.

سلطانعلی سلطانی، مهندس مجتبی سلطانی، دکتر محب‌اله آزاده، دکتر حسینعلی سلطانی، ابراهیم سلطانی، رضا صالحی، سپهر سلطانی، فرخ سلطانی، منصور آزاده، عبدالرضا صالحی.

هو ۱۲۱

باقلبی مملو ازتاثر درگذشت بانو عذرا سلطانی همسر مرحوم عموی بزرگوار ودائی دانشمندفقید خود حاج‌محمد باقر سلطانی طابنده‌راه را باستحضار کلیه اقوام و برادران و دوستان معظم می‌رساند مجلس ترحیم مردانه وزنانه‌آن مرحومه روز چهارشنبه سه تاپنج بعداز ظهر در حسینیه امیرسلیمانی واقع درخیابان جنوبی پارکشهر منعقدخواهد بود شرکت درمجلس یادبود موجب شادی روح آن‌مرحومه و تسلی خاطر بازماندگان و تشکر قلبی همه‌مصیبت‌دیدگان خواهد بود.

دکتر سعادتی، سلطانپور، حسین‌سعیدی، دکتر نورعلی تابنده، دکتر نصرالله تابنده، مهندس شکرالله تابنده، دکتر محمود تابنده، علی تابنده، محمد تابنده، جهان پسرتفضلی، فرزین تفضلی، جهانگیر شیبانی و خانواده‌های: تفضلی، شیبانی، منعمی، ریاحی، دژمخو، گرجی، شعاری، مروستی، ربانی.

بازگشت همه بسوی خداست

بانهایت تاسف و تالم فوت بانو ربابه (فروغ‌الزمان) سهرابیان رابه اطلاع کلیه اقوام ودوستان میرسانند مجلس ترحیم مردانه و زنانه آن مرحومه در تاریخ چهارشنبه ۱۴ بهمن ماه درمسجد ولی‌عصر واقعدر خیابان آذربایجان (حشمت‌الدوله) از ساعت ۱الی۳ بعداز ظهر منعقد میباشد.

عبدالحسین ترابی ـ ابوالفضل ترابی ـ زهرا وفاطمه ترابی ـ خانواده های سهرابیان ـ دولو ـ اسدی‌پور ـ شهروا ـ رفیعنیا ـ شاملویان ـ صمدزاده ـ معمارزاده ـ جعفری ـ پوراصلانی و خانواده های وابسته.

بسمه تعالی شانه‌العزیز

بانهایت تاثر وتاسف فوت مرحوم آقای آقا سیدمهدی هزاوه اراکی همسر وپدر بزرگوارمان‌را کەعمری در تقوی و پاکی و وارستگی و خدمت بخلق سپری نمود به‌اطلاع منسوبان ودوستان و آشنایان وهمشهریان‌عزیز‌میرساند. مجلس ختم مردانه آن‌شادروان روزچهارشنبه ۱۴ بهمن‌ماه جاری از ساعت ۳تاه بعداز ظهر درمسجدالجواد (ع) واقع درمیدان هفت‌تیر (رضاشاهی سابق) منعقد می‌گردد ومجلس ترحیم زنانه نیز درهمان روز وهمان ساعت درمنزل‌شخصی واقع در خیابان میرداماد نزدیک میدان محسنی شماره ۳۰ منعقد است.

صدیقه انصاری، دکتر هادی هزاوه، مهندس شمس‌الدین هزاوه، عزت‌السادات‌هزاوه (آشتیانی)، دکترمهندس‌فخرالدین هزاوه، مهندس نورالدین هزاوه، مهندس احمد هزاوه، کمال‌الدین هزاوه،خانواده‌های هزاوه‌ای، صفی‌زاده، غروی آشتیانی، انصاری، حسینی، رئیس‌زاده، مهاجرانی، مهاجری، میثمی، هاشمی نیاکی، میلساز، خاکساری، نگهدار، فخار، داعی، قاسمخانی، غفاری، جلالی، علوی، احمدی، همتی، ناصری، امیری و دیگر خاندان‌های وابسته.

اناالله وانااالیه راجعون

بانهایت تاسف درگذشت ناگهانی شادروان بانو فاطمه آقا محمدباقر (همسر آقای جعفرسرشار) رااطلاع کلیه‌فامیل و آشنایان می‌رساند مجلس ختم زنانه ومردانه آن‌مرحومه روز چهارشنبه ۱۴ر۱۱ر۶۰ از ساعت ۲تا۴ بعد از ظهر در دارالتبلیغ امیرالمومنین (خانقاه صفی علیشاه) منعقداست.

خانواده‌های: آقامحمد باقر، سرشار، سرشارزاده، نبی، ورشوچی، بهادری، جوادی، کاشانی‌خواه، رسولی نژاد، شمشیری، ستاری، کارآگاه، عسگر دباغ، زمانی، یوستی، رستمپور، جهانفر وسایر خانواده‌های وابسته.

درنهایت تاسف درگذشت شادروان بانو فاطمه آقامحمدباقر متعلقه آقای جعفر سرشار‌را باطلاع عموم همکاران‌ودوستان می‌رساند مجلس‌ترحیم‌زنانه‌ومردانه روزچهارشنبه ۱۴ر۱۱ر۶۰ ازساعت ۲ الی ۴ بعداز ظهر در خانقاه صفی علیشاه منعقد خواهد بود.

اتحادیه صادر کنندگان پوست وسالامبور وچرم‌ایران

بانهایت‌تاسف وتالم درگذشت‌نابهنگام مرحومه بانو فاطمه آقامحمد باقر متعلقه آقای جعفر سرشار را باطلاع عموم میرساند مجلس ترحیم زنانه ومردانه روز چهارشنبه ۱۴ر۱۱ر۶۰ از ساعت ۲ الی ۴ بعداز ظهر در خانقاه صفی علیشاه منعقد خواهد بود.

شرکت تعاونی وتوزیع فرآوردەهای پوست ایران

اناالله وانااالیه راجعون

بانهایت تاسف درگذشت شادروان حاج علی اصغر سوهانکی بزرگ خاندان سوهانکی را باستحضار دوستان و آشنایان گرامی میرساند. مجلس ختم مردانه وزنانه‌آن شادروان روز پنجشنبه ۱۵ر۱۱ر۶۰ از ساعت ۱۴ ونیم الی ۱۶ ونیم درمسجد باب‌الحوائج واقع درمیدان امامحسین، خیابان اقبال نبش خیابان صفا منعقد میباشد.

خانواده‌های سوهانکی، ملکه، شمس، عراقی، حقوقی‌نیا، سوهانی، قرەگزلو، مواسات، پرشاد، کریم نوری، جودتان، تجدد، حقوقی، روشنفکرواد، گرانمایه، زنگنه، وسایر خانواده های وابسته.

آ ـ ۱۳۴۲۷

بانهایت تاسف درگذشت بانو سیمین اردلان فرزند شادروان فضل‌الله اردلان همسر سرکار سرهنگ دوم علی اشرفنگشن را باطلاع بستگان وآشنایان میرسانیم، مجلس یادبود آن مرحومه روز چهارشنبه ۱۴ بهمن ازساعت ۳ الی۵ بعد از ظهر درمسجد حضرت ابوالفضل (ع) واقع درخیابان‌ستار خان نبش کوکب برگزار میشود.

خانواده‌های: اردلان، گلشن، امیر اختیارالدین، مدبر، خمتی.

اناالله وانااالیه راجعون

بااندوه بی‌پایان فوت ناگهانی شادروان بانو زهرا بیرومند حائری را باطلاع‌دوستان و آشنایان و اقوام‌محترم میرساند مجلس ختم آن روانشاد روز چهارشنبه ۱۴ بهمن‌ماه‌جاری ازساعت ۴ الی۶ بعداز ظهر در خانقاه صفی علیشاه برگزار میگردد شرکت درمجلس فاتحه موجب شادی روح آن مرحومه وتسلی‌خاطر بازماندگان داغدار خواهد بود.

خانواده‌های: بیرومند، حائری، میرجهانگیری، جهانگیریان، گبوتند، مهیلی، پهلوان، آریسته، آقاسی، سالکه روشن وسایر خانواده‌های وابسته.

اناالله وانااالیه راجعون

بانهایت تاسف وتاثر فوت ناگهانی سیدحسین عربشاهی را باطلاع میرساند بنابر وصیت آن مرحوم مراسم تدفین و ختم در مشهد مقدس برگزار میگردد و مراسم ختم در تهران بعدا اعلام خواهد شد.

خانواده های: عربشاهی ـ نقیبی ـ ماهوری ـ مقدم ـ جبارئانی ـ معقولی ـ آقاجانی ـ کربلائی ـ چولیکا ـ شعبانی ـ قاجاری.

آ ـ ۲۸۹۳۱

بانهایت تاسف درگذشت شادروان دکترمحمود برجیان را باطلاع میرساند مجلس ترحیم مردانه روز چهارشنبه ۱۴ر۱۱ر۶۰ از ساعت ۸ر۳۰ الی ۱۱ر۳۰ صبح در مسجد لومهان اصفهان ومجلس ترحیم زنانه عصر همانروز ازساعت ۱۴ الی ۱۶ر۳۰ بعداز ظهر در منزل شخصی آن مرحوم برگزار میگردد.

فروزنده موثق ـ دکتر بهروز ـ ناهید ـ مهندس شهریار ـ پریسا و فریبرز برجیان ـ دکتر علی برجیان ـ حسنعلی برجیان ـ محمد برجیان.

اطلاعات ـ مصیبت وارده رابه خانواده های عزادار تسلیت میگوید.

آ ـ ۲۸۹۳۲

هوالباقی
کل‌نفس ذائقةالموت

بانهایت تاسف درگذشت مادر عزیزمان شادروان مرحومه توران وکیل‌مظفری (عرفان) راباطلاع کلیەدوستان و آشنایان میرساند بنابه وصیت آنمرحومه کلیه مخارج مراسم ترحیم بمصرف امور خیریه تخصیص داده شده.

محسن عرفان، ناصر عرفان

ضمنا پنجشنبه ۱۵ بهمن ماه از ساعت ۳ بعداز ظهر در منزل دکتر حسین سهرابی برادر آنمرحومه واقع در خیابان دکتر شریعتی چهار راه قصر (مقابل ستاد مشترک نیروهای جمهوری اسلامی) کوی اهر شماره ۵۶ مجلس یادبود خانوادگی برگزار خواهد شد.

خانواده های وکیل‌مظفری، عرفان، سهرابی، نصیرپور، میرفخرائی، شاهین و خانواده های وابسته.

اناالله وانااالیه راجعون

بانهایت‌تاسفو‌تاثردرگذشت ناگهانی‌جوان ناکام محسن دستمالچی‌ساعی برادرآقای حاج احمد دستمالچی‌همکار عزیز خود را به استحضار دوستان‌و همکاران‌میرسانیم. بدین مناسبت مجلس ختمی درروزچهارشنبه۱۴ر۱۱ر۶۰ ازساعت ۳ الی ۵ بعدازظهر در مسجد مظهری واقع در خیابان قزوین چهارراه ملک منعقد می‌باشد شرکت‌دوستان وهمکاران موجب تسلی خاطر بازماندگان و شادی روح آن‌مرحوم خواهد شد.

از طرف عده‌ای از چوب فروشان تهران

اطلاعات ـ مصیبت وارده را تسلیت می‌گوید.

بسمه تعالی

اتحادیه صنف دارندگان اتوسرویس و تعمیرگاه و توقفگاه، تهران و حومه بدینوسیله در گذشت ناگهانی مرحوم علیرضا رفیعی موید شوهر خواهر همکار محترم خود آقای جمشید محمدی معاون اتحادیه را باطلاع کلیه همکاران محترم میرساند مجلس ترحیم فقید سعید ازساعت یک تاسه بعداز ظهر روز چهارشنبه مورخ ۱۴ر۱۱ر۱۳۶۰ در مسجد فخر (فخرالدوله) واقع در دروازه شمیران منعقد است.

از عموم اعضای محترم انتظار دارد در مراسم مذکور شرکت فرمایند.

رئیس اتحادیه صنف نصرالله کرملو

بسمه تعالی

بانهایت تاسف وتاثر درگذشت ناگهانی مرحوم علیرضا رفیعی موید را به‌اطلاع کلیه فامیل و دوستان و آشنایان می رساند.

مجلس ترحیم آن مرحوم ساعت یک تاسه بعدازظهر روز چهارشنبه مورخ ۱۴ر۱۱ر۶۰ درمسجدفخر (فخرالدوله) واقع در دروازه شمیران منعقد است بدیهی است شرکت درمجلس ترحیم موجب تسلی خاطر بازماندگان فقید سعید خواهد شد.

خانواده‌های رفیعی موید، رفیعی طاری، رفیعی، محمدی طاری، هاشمی، محمدطاهری، عرفان‌نیا، غفاری، طاری مقدم، باقری، اسمعیلی، نظری، فتاحی، عسکری، شفیعی، بخشی وسایر فامیل وابسته.

بسمه تعالی

بانهایت تاسف و تاثر درگذشت ناگهانی پدر وبرادر عزیزمان مرحوم علیرضا رفیعی موید را به اطلاع کلیه دوستان و اقوام و همکاران محترم میرساند مجلس ترحیم فقید سعید زنانه و مردانه از ساعت یک تاسه بعدازظهر روزچهارشنبه‌مورخ ۱۴ر۱۱ر۶۰ درمسجد فخر(فخرالدوله) واقع در دروازه شمیران منعقداست شرکت در مجلس‌ترحیم مذکور موجب تسکین خاطر بازماندگان خواهد شد.

خسرو رفیعی ـ ماشاء الله رفیعی ـ اسمعیل رفیعی ـ عبدالله‌رفیعی ـ نجات‌الله رفیعی ـ فیض‌الله‌رفیعی ـ فریدون غفاری.

آ ـ ۲۸۹۴۱

بسمه تعالی

بانهایت تاسف وتاثر درگذشت ناگهانی مرحوم علیرضا رفیعی موید رابه اطلاع کلیه فامیل و دوستان و آشنایان میرساند مجلس ترحیم آنمرحوم ساعت یک تاسه بعدازظهر روز چهارشنبه مورخ ۱۴ر۱۱ر۶۰ درمسجدفخر (فخرالدوله) واقع در دروازه شمیران منعقد است شرکت در مراسم موجب خوشنودی روح آنمرحوم خواهد شد.

دکتر منوچهر رفیعی ـ حسن‌رفیعی ـ جمشیدمحمدی طاری ـ ناصر محمدی ـ منصوری محمدی.

خانواده های طباطبائی ـ علوی ـ فرهادپور ـ مدرسی روحانی ـ عطاردی و سایر خانواده های وابسته.

باکمال تاثر و تاسف درگذشت مرحومه بانو حاجیه صدیقه طباطبائی صبیه خلدآشیان‌سیدمحمدصادق‌طباطبائی و همسر مرحوم ابوالفتح فدائی علوی را به آگاهی اقوام و آشنایان میرساند. هزینه مجالس ترحیم و یادبود بمصرف امور خیریه خواهد رسید.

ضمنا بازماندگان روز چهارشنبه ۱۴ر۱۱ر۶۰ ازساعت ۳بعداز ظهر در منزل صبیه آنمرحومه واقع در خیابان دکتر شریعتی باغ‌صبا خیابان کاج شماره ۴۰ آماده پذیرائی از سروران گرامی میباشند.

آ ـ ۲۸۹۳۹

باتاسف فراوان باطلاع دوستان و آشنایان واقوام میرسانیم که آقای حاجی مهدی کوشانفر پس‌از یک بیماری ممتد روز یکشنبه ۱۱ر۱۱ر۶۰ درتهران دارفانی را وداع نمود ودر شهر مقدس قم دفن گردید بنابروصیت آنمرحوم مغفور از اقامه مجالس ترحیم خودداری می‌گردد ومخارج ترحیم صرف امور خیریه خواهد شد.

خانواده‌های: کوشانفر، مهرانفر، کاشانی، بنکدارکاشانی، حبیبی، زرمینا، تهرانچی، یاسری، معتمدی، ریسمانچی، زارع، وزیری، گروانیان، دولتخواه، باوفا، مرآتی، کچوری، آهنچی ـ آهنیان مقدم ـ عامری ـ فلاح

باتاثری بی‌پایان فوت عزیز ازدست رفتەمان آقای احمد یوسفی نراقی را باطلاع میرسانیم، مجلس ترحیم زنانه و مردانه آن مرحوم روز پنجشنبه ۱۵ بهمن از ساعت ۳ الی ۵بعدازظهر درمسجد فخر (فخرآباد سابق) دروازه‌شمیران ومراسم شب هفت روز جمعه ۱۶ بهمن از ساعت ۱ تا ۳بعد از ظهر درسالن شماره ۲بهشت‌زهرا برگزار میگردد.

خانواده‌های: یوسفی، نقیبیان، محتاج، اسفندیاری، قاسمی، انوری، منصوری، غنیائی، طبطبائی، احمدی، جامعی، گلپیدی، میلانی، هاشمی، آل‌یاسین، قاضی نور، اسدی، نهلی، دروه، نراقی، اردهالی، حسینی، نوروزی، انصاری، صابرمنش، رسولی، باقری وسایر وابستگان.

بانهایت تاثر وتاسف فوت مادر گرامیمان بانو سکینه گلزی را درمشهد به‌اطلاع بستگان ودوستان می رساند مجلس ترحیم مردانه درتهران روز شنبه ۱۰ر۱۱ر۶۰ از ساعت یک الی۳ بعداز ظهر درمسجد الجواد واقع درمیدان ۷تیر (میدان رضائیهای سابق) ومجلس زنانه درهمانروز بعداز ظهر واقع در نیروی هوایی خیابان اول‌ـ‌فرعی۱ر۳۱ پلاک ۲۴ منزل حاج سید محمود گلزی برگزار میگردد.

خانواده‌های گلزی:
احمد گلزی، محمود گلزی، جواد گلزی، یوسف‌گلزی.

آ ـ ۲۸۸۹۷

بسمه تعالی

بمناسبت درگذشت مادرگرامی آقای مهندس جوادگلزی مدیر عامل شرکت صنایع کوفرد را به‌اطلاع دوستان و آشنایان میرساند بهمین مناسبت مجلس یادبودی درروز شنبه ۱۰ر۱۱ر۶۰ از ساعت یک الی۳ بعدازظهر درمسجد الجواد واقع درمیدان ۷تیر (میدان‌رضائیهای سابق) منعقد می‌گردد. شرکت برادران ایمانی موجب تشکر بازماندگان خواهد بود.

کارکنان شرکت کوفرد (ناسیونال)

آ ـ ۲۸۸۹۷

یادبود

امیرجان یکسال یادبوارها و یادگاریت و بانغمه‌صدایت و باخاطراتت گذشت. تنها به یک چیز در دنیا پایبندم و میاندیشم و آنهم تنهاگل عشقمان عسل.

سوسن بیک حسینی (فری)

مجلس‌یادبودی بمناسبت
اولین‌سالگردشهادت‌سروان خلبان امیر نادی روز پنجشنبه ۱۵ر۱۱ر۶۰ ازساعت ۳ الی۵ بعدازظهر درسالن شماره ۴ بهشت زهرا برگزار است. وسیله ایاب وذهاب راس ساعت یک همان روزازمنزل آن شهید واقع‌درخیابان فاطمی خیابان پروین پلاک۸ و نارمک میدان۹۰ آماده‌است.

خانواده‌های داغدارـ نادی، بیک‌حسینی

آ ـ ۲۸۸۹۹

بمناسبت اولین سالگرد شهادت سروان خلبان امیر نادی برادرودوست عزیزمان روز پنجشنبه ۱۵ر۱۱ر۶۰ برمزارش گرد میائیم ویادش را گرامی می‌داریم.

شهسواری، رایگان، قباد، محمدبنی.

آ ـ ۲۵۸۹۹

روز پنجشنبه ۱۵ بهمن‌ماه جاری مصادف با سالگرد درگذشت عزیز از دست رفته‌مان ابراهیم فولادوند است مراسم یادبودش را درهمانروز از ساعت ۳ الی۶ بعد از ظهر درمنزل واقع در نیاوران خیابان مژده‌پلاک۸۷ گرامی میداریم.

خانواده‌های وثوق، کاتوزیان، فولادوند

آ ـ ۲۸۹۲۸

هو ۱۲۱

بمناسبت شب‌چهلم درگذشت شادروان قدرت‌الله قرەگزلو مجلس یادبودی از ساعت ۳تاه بعداز ظهر روز چهارشنبه ۱۴ر۱۱ر۶۰ درمنزل آن مرحوم واقع درخیابان ولی عصر خیابان زعفرانیه خیابان باغستان یکم پلاک ۲۶ منعقدمیباشد تشریف‌فرمائی شما باعث شادی روح آن‌مرحوم خواهدشد.

خانواده‌های ماهروزاده، قرەگزلو، بهبهانی، شیخ‌نژاد، آرامش، ایلبیگی، ربیعی، میراسماعیلی، آذربایجانی.

آ ـ ۲۸۸۹۳

چهار سالی گذشت ماتم ما همچنان بجاست، چهارمین سالگرد جوان ناکام دکتر (جراح) محمد نقی فتحی افشار نور چشم عزیزمان دقیقه‌ای‌نیست که از یادمان فراموش شوی همیشه‌چشم براه هستیم که از مسافرت برگردی و روپوش سفید دکتری رابرتن کنی نمیدانیم چرا لباس سفید آخرترا انتخاب کردی بخدا هرموقع دکتری را می‌بینیم دلمان خون‌می‌شود.

ازطرف پدر ومادر دکتر هما وژیلا

آ ـ ۱۳۳۸۷

تسلیت

بسمه‌تعالی

برادر مهندس موسوی نخست‌وزیر و نماینده ولایت‌فقیه در بنیاد مستضعفان

بدینوسیله درگذشت مادر گرامیتان‌را تسلیت‌عرض نموده، توفیق جنابعالی را در راه خدمت به امت شهید پرور ایران از خداوند متعال مسئلت داریم

بنیاد مستضعفان

آ ـ ۲۸۸۹۵

برادر مهندس موسوی نخست وزیر محبوب جمهوری اسلامی ایران

مصیبت وارده بشما و خانواده محترمتان، تاثر هممردم مسلمان و ایثارگر ایران را برانگیخت این مصیبت را بجنابعالی تسلیت عرض نموده و از خداوند منان توفیقات روزافزون‌شما را در راه خدمت باسلام و میهن مسئلت مینمائیم

دفتر ارشاد و روابط عمومی وزارت نیرو

آ ـ ۲۸۸۷۸

جناب آقای محمود مکی

بانهایت تاسف مصیبت وارده را به شما و خانواده محترمتان تسلیت گفته و خود را درغم جنابعالی شریک میدانیم.

شرکتهای پارس توشیبا

آ ـ ۲۸۹۴۶

خانواده های آقا محمدباقر و سرشار

مصیبت وارده را بشما تسلیت عرض نموده و خود را در غم شما شریک دانسته و بقای عمر شما را از خداوند مسئلت مینمائیم.

خانواده شمشیری

آ ـ ۱۳۴۲۵

جناب آقای سیدمصطفی مطهری

مصیبت وارده را صمیمانه تسلیت گفته مارا درغم‌خود شریک بدانید.

خانواده عظیمی ـ نظام مجدپور

آ ـ ۲۸۹۴۵

بسمه‌رب‌الشهدا

از شهادت باکی نیست اولیای ما هم شهید شدند
(امام خمینی)

به مناسبت شهادت‌عده‌ای کثیری‌ازبرادران سپاه جان‌برکف اسلام و بسیج مستضعفین و خواهر و برادران حزب‌اللهی‌بدست منافقین ضد خلق این مزدوران آمریکاو شوروی به امام امت و خانواده شهدا تبریک و تسلیت عرض میکنیم

شرکت تعاونی شیشەبران شهرستان آمل

آ ـ ۹۵۸۱

جناب آقای مجید انصافیان

مصیبت وارده را صمیمانه تسلیت عرض میکنیم

میرزا عظیمی

آ ـ ۲۸۸۴۳

همکار گرامی خلبان علی‌اکبر محسنی

خبر تاسف‌آور در گذشت برادرتان ما را بسیار متاثرکرد مصیبت وارده را بشما و خانواده محترمتان تسلیت میگوئیم.

کانون خلبانان و مهندسین پرواز ایران

آ ـ ۲۸۸۷۵

همکار گرامی سرکار خانم فریده مرادی

با کمال تاسف و تاثر مصیبت وارد را به جنابعالی و خانواده گرامیتان تسلیت عرض نموده و بقاء عمر خانواده گرامیتان را از خداوند متعال خواستاریم.

کلیه پرسنل بهداری ستاد مشترک

آ ـ ۱۳۴۴۳

آقای دکتر مصطفی امین پیروز
پزشک افتخاری دبیرستان البرز

با نهایت تاسف مصیبت وارده را به شما و خانواده‌محترمتان تسلیت گفتەو خود را در غم جنابعالی شریک‌میدانیم

انجمن اولیای و مربیان دبیرستان البرز

آ ـ ۹۵۸۲

جناب آقای ممتحنی

درگذشت جانگداز همکار عزیزمان خانم نزهت‌میلانی رابه شما و خانواده داغدیده تسلیت عرض می‌نمائیم.

کارکنان دبستان شهید جاوید ۲ (ناهید)

آ ـ ۲۸۹۰۹

جناب آقای محمد صادق ملاپور مدیر دبستان صف

ضمن عرض تسلیت بمناسبت فوت‌مادر گرامیتان بقای عمر شما و دیگر بازماندگان را از احدیت خواستاریم.

کارکنان دبستان صف

آ ـ ۲۸۹۳

جناب آقای دکترعلی برجیان

بانهایت تاثر درگذشت برادر عزیزتان را بشما تسلیت میگوئیم.

هدایت‌الله‌شنتیائی ـ عطاالله شنتیائی

آ ـ ۲۸۹۲۹

جناب آقای دکتر علی برجیان

درگذشت برادر بزرگوارتان را بشما تسلیت میگوئیم.

دکتر عبدالرسول اکبریان ـ سعادت‌اله اکبریان

آ ـ ۲۸۹۲۹

جناب آقای دکتر علی برجیان

باکمال تاسف و تاثر درگذشت برادر گرامیتان راتسلیت گفته بقای عمر جنابعالی و سایر بازماندگان را از خداوند متعال خواهانیم.

مدیران و کارکنان شرکت برجساز

آ ـ ۲۸۹۰۳

جناب آقای دکتر علی برجیان

مدیران و کارکنان شرکت سای‌تک درگذشت برادر بزرگوارتان دکتر محمود برجیان را تسلیت میگویند.

آ ـ ۲۸۹۰۳

دوست گرامی آقای جلال دمیرگل

مصیبت وارده را به جنابعالی و خانواده محترمتان‌تسلیت عرض می‌کنیم و خودمان را در غم بزرگ شما شریک می‌دانیم.

اسماعیل بابا امیریـ فرهاد مستار و خانواده حمیدیان

آ ـ ۲۸۸۹۱

برادر علیرضا جهانبخش

با کمال تاسف درگذشت پدر گرامیتان را تسلیت گفته و طول عمر بازماندگان را از خداوند متعال مسئلت دارد

مصطفی داودی سرپرست سازمان تربیت‌بدنی جمهوری اسلامی ایران

۱۳۴۳۸

درگذشت مرحومه مغفوره بانو جمیله رفعت‌مادر گرامی جناب آقای مصطفی قلیزاده را به‌آن خانواده محترم‌تسلیت عرض کرده وخودرا درغمتان شریک می‌دانم.

شرکت قصر زرین‌ـ امینی

آ ـ ۱۳۴۵۳

تسلیت

آقای جعفر سرشار

بانهایت تاسف و تالم در گذشت همسر گرامیتان را تسلیت گفته وبرای شماو بازماندگان آرزو سعادت وسلامتی مینمائیم

شورای اسلامی و شرکت تعاونی شهرک کوثر

آ ـ ۱۳۴۵۹

فوت ناگهانی دوست عزیزم آقای غلامحسین حسین‌زاده اهل قلعمنو قشلاقویه را به بازماندگان آنمرحوم تسلیت‌عرض مینمایم.

ناصر میرکاظمی

آ ـ ۱۳۴۶۵

آقای محمد زنجانیان

مصیبت وارده را به شما و خانوادەتان تسلیت گفته وبقاء عمر آن خانواده را از خداوند منان خواستاریم.

شرکت های پارس توشیبا

آ ـ ۲۸۹۴۶

خانواده محترم حسین آقاجانی

مصیبت وارده را تسلیت میگوییم.

از طرف همکار

آ ـ ۹۶۴۲

برادر عزیزم دکتر علی برجیان

باکمال تاسف مصیبت وارده را تسلیت عرض مینمایم.

محمد کاتوزیان

آ ـ ۱۳۴۶۹

بسمه‌رب‌الشهدا
گروه پرشهیدان افتخارآفرین اسلام

شهادت شهدای سرافراز واقعه آمل رابه امام امتو مردم شهیدپرور و فداکار آمل و بخانواده های شهدا تبریک و تسلیت عرض مینمائیم.

انجمن عرض قرآن هیئت جوانان متوسلین حضرت ابوالفضل (ع) کوی اسهاکلا آمل

آ ـ ۹۶۴۳

سپاسگزاری

بنام خدا
سپاسگزاری وتشکر

از کلیه دوستان وآشنایانکه درمراسم تشییع‌وترحیم شادروان بانو هلال سیناییان شرکت نمودەاند بدینوسیله تشکر نموده بقاء عمر وسلامت ایشان را از درگاه متعال خواهانیم.

احمد، حسین وعباس سیناییان وسایرخانوادەهای وابسته

آ ـ ۹۶۳۸

نرخ خرید و فروش ارز به ریال

نوع ارز	خرید رسمی	فروش رسمی	خرید غیر رسمی	فروش غیر رسمی	فروش به مسافران
دلار کانادا	۶۸/۱۵	۶۸/۴۵	۷۳/۶۵	۷۵/۱۵	۹۷/۳۰
دلار استرالیا	۸۱/۵۵	۸۱/۹۰	۹۷/۰۵	۹۸/۹۰	۱۲۸/۰۰
لیره انگلیس	۱۵۱/۳۰	۱۵۲/۹۰	۱۶۵/۵۰	۱۶۸/۵۰	۲۱۸/۰۰
مارک آلمان غربی	۳۶/۲۵	۳۶/۹۵	۳۸/۰۰	۳۸/۸۰	۵۰/۲۰
فرانک سوئیس	۴۳/۲۵	۴۳/۸۵	۴۷/۵۰	۴۸/۲۰	۶۲/۶۰
فرانک فرانسه	۱۲/۶۰	۱۳/۸۰	۱۵/۰۰	۱۵/۲۵	۱۹/۸۵
صد فرانک بلژیک	۲۰۴/۵۵	۲۰۶/۵۵	۲۳۴/۰۰	۲۳۹/۰۰	۲۹۶/۵۰
صد لیر ایتالیا	۶/۲۰	۶/۵۵	۷/۱۰	۷/۳۰	۹/۲۵
فلورن هلند	۳۱/۷۰	۳۲/۲۰	۳۴/۹۵	۳۵/۷۵	۴۶/۱۵
کرون سوئد	۱۴/۲۵	۱۴/۶۵	۱۵/۸۰	۱۶/۱۵	۲۰/۹۵
کرون نروژ	۱۳/۹۰	۱۴/۰۵	۱۵/۰۵	۱۵/۲۰	۲۰/۰۰
کرون دانمارک	۱۰/۸۰	۱۰/۹۵	۱۱/۸۵	۱۲/۲۰	۱۵/۸۰
شیلینگ اتریش	۴/۹۰	۵/۰۰	۵/۵۰	۵/۶۰	۷/۲۰
صد ین ژاپن	۳۴/۸۵	۳۵/۲۵	۳۷/۹۵	۳۸/۷۵	۵۰/۱۵
روپیه هندوستان	۸/۹۰	۹/۱۰	۹/۸۰	۱۰/۰۰	۱۳/۰۰
دینار کویت	۲۹۱	۲۹۴	۳۲۱/۱۵	۳۲۳/۲۰	۴۱۸/۷۰
دینار عراق	۲۹۲	۲۹۵	۳۲۵/۰۰	۳۳۰/۰۰	۴۲۰/۱۰
دینار بحرین	۲۱۳/۵۰	۲۱۹/۵۰	۲۳۵/۰۰	۲۴۱/۴۵	۳۱۲/۶۰
ریال عربستان	۲۳/۷۵	۲۴/۱۰	۲۶/۰۰	۲۶/۵۰	۳۴/۳۰
درهم امارات متحده عربی	۲۱/۸۰	۲۲/۷۰	۲۴/۵۰	۲۵/۰۰	۳۲/۴۰
روپیه پاکستان	۸/۴۵	۸/۵۵	۹/۲۰	۹/۴۰	۱۲/۲۰
یک دلار هنگ کنگ	۱۴/۳۰	۱۴/۵۰	۱۵/۶۰	۱۵/۹۵	۲۰/۷۰
مارک فنلاند	۱۸/۹۵	۱۹/۲۰	۲۰/۶۵	۲۱/۱۵	۲۷/۴۰
دلار آمریکا	۸۱/۰۰	۸۱/۲۵	۸۷/۳۰	۸۸/۸۵	۱۲۲/۹۰
یکصد پزوتا اسپانیا	۸۴/۳۰	۸۶/۴۰	۹۲/۲۵	۹۴/۹۵	۱۳۳/۱۰

مواضع نیروهای پیاده وزرهی دشمن درمناطق قصرشیرین وزهاب درهم کوبیده‌شد

باختران ـ رزمندگان اسلام در پیکار بی‌امان خود علیه قوای کفر صدامی پریروز در جبهه های ذهاب، سی‌و پنج نفر از افراد دشمن را کشته و مجروح ساختندو پنج دستگاه تانک آنها را منهدم کردند.

به گزارش خبرگزاری جمهوری اسلامی، پریروز توسط آتش نیرو های خودی مواضع تانک و پیاده دشمن در منطقه زهاب و قصر شیرین درهم کوبیده شد. همچنین نبرد در جبهه های سومار و گیلانغرب‌بابرتری آتش نیرو های اسلام ادامه داشت.

اوضاع نبرد در جبهه‌های آبادان

طی شبانه روز اخیر با اجرای آتش رزمندگان‌اسلام بر روی مواضع و سنگر های صدامیان در بخش‌اشغالی خرمشهر ۹ تن از مزدوران صدامی به هلاکت رسیدند وشماری نیز مجروح شدند و ۱۲ سنگر گروهی و دیدهبانی آنان نیز منهدم‌گردید‌گزارش خبرنگار خبرگزاری جمهوری اسلامی از آبادان‌حاکیست در همین مدت‌براثر آتش سربازان اسلام آتش توپخانه دشمن در آنسوی اروندرود خاموش و از فعالیت خودرو های تدارکاتی آنان جلوگیری به عمل آمد.

اوضاع نبرد در جبهه‌های ایلام

مواضع و استحکامات متجاوزان بعثی درشبانه روز گذشته در منطقه میمک هدف آتش سلاح های سبک وسنگین رزمندگان اسلام قرار داشت که ضمن انهدام یک قبضه توپ، یک دستگاه خودرو و ۴ سنگراجتماعی تعدادی از متجاوزان بعثی بهلاکت رسیدند.

طی مدت مذکور مواضع وادوات اشغالگران بعثی در مناطق دشت عباس و عین‌خوش هدف آتش سلاح های سبک و سنگین مدافعان اسلام قرار داشت که رزمندگان ما ضمن حفظ برتری آتش و کشته و زخمی نمودن شماری از افراد دشمن یک چادر مهمات‌دو سنگر تانک و دوسنگراجتماعی‌دشمن رامنهدم وبه‌آتش‌کشیدند.

اطلاعیه شماره ۷۷۷ ستاد مشترک ارتش

بسمه تعالی ـ نبردحق علیه باطل همچنان بابرتری قدرت روحی و ایمان ذاتی رزمندگان ما برای نیل به پیروزی نهائی و نابودی دشمن متجاوز در سراسرجبهه های جنوب و غرب کشور ادامه داشت و شمه‌ای از آن برای آگاهی هموطنان عزیز اعلام میگردد. روز گذشته نبرد و تبادل آتش در جبهه های غرب کشور بطور پراکنده ادامه داشت. و شدت تبادل آتش‌درجبهه میمک بیش از سایر جبهه های منطقه بوده و دراین‌جبهه ضایعات و تلفات دشمن انهدام دو سنگر گروهی‌وچند سنگر جنگ افزار سبک و نابودی تعدادی از نفرات آنان بوده است. در جبهه سومار نیز رزمندگان نیروی زمینی باخاموش کردن آتش توپخانه صدامیان‌خساراتی به تجهیزات و نفرات آنان وارد آوردند. در جبهه سرپل زهاب براثر آتش یگان ها وتوپخانه‌قدرتمندنیروی زمینی‌هرگونه‌فعالیت و حرکتی از دشمن سلب شد وبا انهدام تعداد قابل‌ملاحظه‌ای از سنگر های اجتماعی و انفرادی بیش از ده نفر از پرسنل آنان نیز به هلاکت رسیدند. در این جبهه ضایعات نیرو های ارتش متجاوز عراق انهدام پنج تانک و تعدادی خودرو و چندین موضع خمپاره‌انداز بوده است در شبانه روز گذشته در اکثر مناطق جنگی جنوب کشور منجمله‌جبهه های غرب دزفول، سوسنگرد، بستان، آبادان و خونین شهر نبرد و تبادل آتش توپخانه سلاح های سنگین‌بین نیرو های ما و نیرو های ارتش متجاوز عراق بطور متناوب و پراکنده ادامه داشت و رزمندگان سرافرازما در طول این جبهه ها با رشادت و شجاعت ضمن‌حفاظت مواضع و مناطق پدافندی مربوطه ضرباتی به دشمن وارد کردند و در هریک از این‌جبهه ها شماری ازافراد صدامی را کشته ویا مجروح کردند. روز گذشته‌قسمتی از مناطق مسکونی و تاسیساتی شهر آبادان زیر آتش توپخانه های دوربرد دشمن قرار داشت که در نتیجه تعدادی از خانه های مسکونی مردم آسیب وارد شد،و چند تن از مردم شهر شهید ومجروح شدند. در نبرد روز دهم بهمن‌ماه جاری یک تن از رزمندگان نیروی‌زمینی ارتش جمهوری‌اسلامی‌ایران بەدرجه رفیع شهادت نایل آمد.

ستاد مشترک ارتش جمهوری‌اسلامی ایران

کشف یك خانه تیمی در کرج

در پی شناسائی یکی از اعضای سازمان منافقین در کرج، یك خانه تیمی کشف شد و چهار تن دستگیر شدند،به گزارش‌خبرگزاری جمهوری اسلامی از کرج پس ازشناسائی و تعقیب‌یکی از اعضای سازمان منافقین توسط برادران پاسدار و امت حزب‌الله در کرج، فرد منافق با فرار به داخل یك مدرسه راهنمائی در خیابان مهر ویلای این شهرستان اقدام به تیراندازی و پرتاب نارنجك کرد،لیکن‌باهمکاری معلمان‌ومحصلین این‌مدرسه وتلاش برادران پاسدار وی دستگیر شد ودر این رابطه یك خانه تیمی نیز در همان منطقه کشف شد و سه منافق دیگر دستگیر شد.

مراسم یادبودشهدای‌آمل

کمیته امور صنفی‌مرکزاعلام کرد: بمناسبت بزرگداشت شهدای حادثه آمل مراسم یادبودی در ساعت ۳۰ر۱۵ دقیقه‌روزچهارشنبه۱۴ر۱۱ر۶۰ درمسجد امام خمینی تهران برگزار خواهد شد.

سخنرانی

کاظم اکرمی نماینده مجلس شورای اسلامی امشب بعد از نماز مغرب و عشاء بمناسبت «محشر» درمسجدالرضا(ع) واقع در ۱۸ متری تختی سخنرانی دارد.

بندرعباس
هتل گامرون
تلن ۹۳۴۲۸۳

اطلاعات
سال پنجاه و چهارم
محل اداره: خیابان خیام
ساختمان اطلاعات
تلکس ۲۱۲۳۳۶
تلگرافی: اطلاعات ـ تهران
تلفن ۳۲۸۱

تقویم اطلاعات

(ساعات شرعی)
«استخراج مرکز تقویم دانشگاه تهران»
سه‌شنبه ۱۳ بهمن ماه ۱۳۶۰
۷ ربیع‌الثانی ۱۴۰۲
۲ نوریه ۱۹۸۲

اذان مغرب ... ساعت ۵و ۵۳ دقیقه و ۱۲ثانیه
اذان مغرب (فردا) ... ساعت ۵و ۵۴ دقیقه و ۱۲ ثانیه
اذان صبح (فردا) ... ساعت ۵و ۲۹ دقیقه و ۹ ثانیه
طلوع آفتاب (فردا) .. ساعت ۷و ۳ دقیقه و ۲۲ ثانیه
ظهر شرعی (فردا) ... ساعت ۱۲ و ۱۸ دقیقه و ۶ثانیه

توطئه‌تازه‌اردن‌علیه‌ایران‌باواکنش شدید کشور های مترقی عرب روبرو شد

فلسطینی‌ها‌خواستار حمله به اسرائیل از خاک اردن شدند

اقدام مزدورانه شاه حسین برای جمع آوری و اعزام نیرو به جبهه های جنگ‌علیه ایران، با واکنش شدید سوریه، لیبی و فلسطینی‌ها روبرو شد.

در نخستین‌روز اعلام این خبر، سرهنگ قذافی‌وسپس مقامات سوری شدیدا از شاه حسین انتقاد کردند که به جای اعزام نیرو برای جنگ با دشمن صهیونیستی به جمع آوری نیرو علیه ایران پرداخته است.

یونایتد پرس نیز صبح دیروز از بیروت گزارش داد :در جهان عرب اعتراض به نیرنگ تبلیغاتی شاه‌حسین در مورد اعزام نیرو به‌کمک عراق هم چنان ادامه دارد. جبهه خلق برای آزادی فلسطین روز دوشنبه اعلام کرد : در صورتی که شاه حسین علاقه‌ای به حقوق اعراب دارد، باید به جای دامن زدن به جنگ ایران‌و عراق مرز های خود رابرای حمله به رژیم اشغالگر قدس باز نگذارد.

سخنگوی جبهه خلق برای آزادی فلسطین طی بیانیه‌ای که در بیروت منتشرشداعلام کرد : اقدام حسین در جهت منافع آمریکا، رژیم‌اشغالگر قدس و مرتجعین عرب‌است. این سخنگو افزود : شاهد این مدعا همزمانی اقدام حسین‌با امضاء قرارداد همکاری های استراتژیکسیان رژیم اشغالگر قدس با آمریکا والحاق بلندی های جولان توسط رژیم تل‌آویو است. لازم به تذکر است که شاه حسین فعالیت سیاسی‌ونظامی فلسطینی هارا در پی‌برخورد های خونین ۱۹۷۰ ممنوع اعلام کرد و جبهه خلق‌برای آزادی فلسطین از عمده‌گروه های درگیردر این نبردبود. سخنگوی این جبهه‌گفت : اگر شاه حسین براستی به حقوق و اراضی عربی علاقه‌مند است، باید به جای حفظ موجودیت خود مرز های اردن را برای مبارزین فلسطینی باز بگذارد تارژیم اشغالگر را مورد حمله قرار دهند.

دولت سوریه طی یک بیانیه رسمی که از رادیو دمشق پخش گردید نیز اردن را به‌خاطر تشکیل یک‌نیروی داوطلب بمنظور اعزام به جبهه های جنگ عراق علیه ایران مورد انتقاد شدیدقرار داد و این عمل را یک‌اقدام سیاسی بی‌ارزش که هیچ ـ گونه نتیجه‌ای در بر نخواهد داشت ،توصیف کرد.

به گزارش یونایتدپرس از دمشق در بیانیه دولت سوریه آمده است : اردن به جای حمایت از عراق‌باید درصدد خاتمه دادن به‌جنگ عراق و ایران باشد و مرز های خود را برای عملیات چریک های فلسطینی علیه رژیم صهیونیستی باز کند.

در همین حال یک مقام مسئول در سوریه پیرامون سخنان حسین پادشاه اردن مبنی بر اعزام داوطلب به جبهه جنگ عراق با ایران اظهار داشت :

دعوت پادشاه اردن هیچ ارزشی نداشته و تغییری در توازن نیروهانخواهد داشت. این عمل یک اقدام‌تبلیغاتی سیاسی است که به موقعیت اردن لطمه می زند ومقامات اردنی سعی دارند با این عمل به‌انقلاب اسلامی‌ایران که از ابتدای پیروزی با تمام امکانات خود در صف اعراب علیه‌صهیونیسم ایستاده لطمه وارد کنند، هدف از این عمل‌تبلیغاتی جلوگیری از توجه افکار عمومی نسبت به نبرد اساسی با دشمن صهیونیستی و هم پیمانان آن می باشد.

روزنامه سوری البعث نیز در سرمقاله دیروز خودتحت عنوان «پیروزی از آن‌کسی است که به مسئله اصلی بپردازد» بار دیگر نوشت: در این هنگام که باید هر نیروی عربی‌در جهت‌افزایش قدرت اعراب به کار گرفته شود، نقش‌فتنه‌انگیز «اردن» برای تغییر افکار عمومی از درگیری مستقیم با رژیم صهیونیستی و گذشتن از مسئله‌اصلی‌امت عرب‌آشکار میشود.

ورفن‌برگ ـ اتریش ۱۰ر۱۱ر۱۳۶۰ : پزشکان و داوطلبان اتریشی دراطراف اجساد سه تن از قربانیان ریزش بهمن در ورفن‌برگ، نزدیک شهر سالزبورگ ایستاده‌اند این اجساداز زیر برف بیرون آورده شدند، به‌گفته‌ی پلیس دوازده تن از اسکی بازان آلمانی که از برچسگادن به سالزبورگ آمده بودند ، زیر بهمن‌مانده و کشته شدند ، چهار تن‌از اسکی‌بازان نجات یافته ودربیمارستان بستری گردیدند.
(عکس رادیویی اطلاعات)

عربستان امسال ۳۲ میلیارد دلار کالا وارد کرده است

آسوشیتد پرس ـ ریاض: طبق یك آمار رسمی که دیروز در ریاض انتشار یافت، عربستان سعودی به خاطر درآمدهای سرسام‌آوری که قبل از صدور نفت ارزان قیمت بدست می آورد، بصورت بازاربزرگی برای‌صنایع اتومبیل سازی غربی درآمده است. آماریکه از طرف وزارت دارایی و اقتصاد عربستان سعودی انتشار یافته حاکی است که این کشور تنها در یکسال سیصد و پنجاه هزار اتومبیل به ارزش دو میلیارد وپانصد میلیون دلار از خارج وارد کرده است.

این آمار که وسیله خبرگزاری عربستان سعودی نقل شده ، نشان میدهد که ارزش کل واردات این کشور طی سال جاری بالغ بر سی و دومیلیارد و دویست میلیون دلار بوده است. لازم به یادآوریست که‌جمعیت عربستان سعودی فقط ۸میلیون نفر است واز جمله اقلام وارداتی این کشور غیر از وسایل صنعتی شکر، شیر، برنج، روغن خوراکی و گوشت می باشد.

۲ مهندس فرانسوی در عراق ناپدید شدند

پاریس ـ خبرگزاری فرانسه ـ از یك منبع آگاه‌در پاریس کسب اطلاع شد که از چند روز پیش دومهندس فرانسوی و یازده نظامی عراقی در شمال عراق‌در ۱۵۰ کیلومتری شهر موصل (کردستان‌عراق) ناپدید شده‌اند.

دو مهندس فرانسوی که برای نقشه‌برداری به منظور احداث یك فرودگاه نظامی به این منطقه رفته بودند، از جانب کمپانی داسو در موسسه «نقشه‌برداری فنی فرانسه» ماموریت داشتند اما کمپانی داسو ازاعزام آنها به عراق بی‌اطلاع بوده است.

باوجود عملیات گسترده زمینی و هوائی تا کنون هیچگونه اثری ازاتومبیل دومهندس فرانسوی وکامیون حامل یازده سرباز عراقی بدست نیامده است.

مصر تسهیلات پایگاهی بیشتری دراختیار آمریکا قرار می‌دهد

خبرگزاری فرانسه ـ قاهره: کمال حسن علی وزیر خارجه مصر در مصاحبه‌ای با هفته‌نامه مصری «مایو» ادعا کرد: بدلیل تهدیدی که برای کشورهای تولید کننده نفت خلیج فارس در اثر مداخله شوروی در افغانستان بوجود آمده است، مصر مایل است تسهیلات پایگاهی نظامی بیشتری در اختیار آمریکا قرار دهد. از سوی‌دیگرهمین هفته‌نامه که‌ارگان حزب‌ناسیونال‌دمکرات مصر است، نوشت: حسنی مبارك در جریان سفر خود به واشنگتن در هفته جاری سئوالاتی در مورد سیاست آمریکا در مورد بیت‌المقدس و طرح باصطلاح صلح‌فهد مطرح خواهد ساخت.

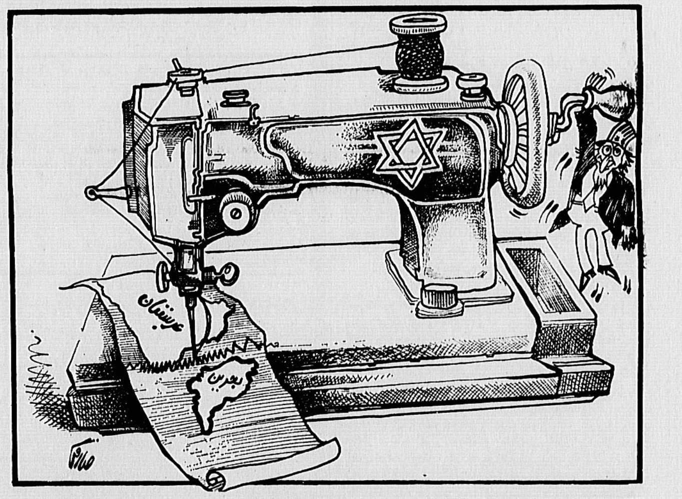

تفسیر سیاسی روز

سجاد ـ جاویدی

در حاشیه پیوستن سربازان مزدور شاه‌حسین به‌لشکریان صدام

بجنگ تا بجنگیم...

در سپیده‌دم ۱۵ سپتامبر بود که تانکهاو زرهپوشهای ملک‌حسین اردنی یورش همه‌جانبه خود را علیه اردوگاه های فلسطینی مستقر در اردن آغاز کردند. گلوله‌های تانک و توپ و بمبهای ناپالم از همه‌سو برسر آوارگان و رزمندگان فلسطینی باریدن گرفته بود، و باوجودیکه چریکهای فلسطینی یازده روز جانانه مقاومت کردند ولی آنطور که بعدها اعلام گردید حدود ۱۰ الی ۲۰ هزار نفر از فلسطینی‌ها در این قتل‌عام ناجوانمردانه به شهادت رسیدند و از همین‌روز این نبرد به سپتامبر سیاه معروف گشت. چند روز پس از آتش‌بس امریکائیها هواپیما و تجهیزات نظامی و سلاحهای زیادتری را برای کمک به ملک‌حسین ارسال داشتند و دولت امریکا در طول سه ماه بعد ۳۵ میلیون دلار کمک‌اضطراری به ملک‌حسین‌اردنی داد که در حقیقت نازشستی برای این عنصر پلید بواسطه اجرای نقشه‌های امریکا و اسرائیل و نابودی جنبش فلسطین بود.

شاه حسین خائن ضربه‌ای که از این طریق بسازمان آزادیبخش فلسطین وارد ساخت‌چندان‌سهمگین ودهشتناک بود که براستی می‌توان این ضربه را نقطه عطفی درتاریخ این سازمان دانست.

تیری‌دژاردن روزنامه‌نگاری که کتاب صد میلیون عرب رابه‌رشته تحریر درآورده است یک نمونه از جنایتهای ارتش مزدور ملک‌حسین را چنین تشریح می‌کند :

«در اواخر نبردها، هنگامیکه می‌خواستیم اردن را از طریق بندر عقبه و عربستان سعودی ترک کنیم باآنکه سوار کامیونهای ارتشی بودیم در جاده زنجیری‌متوقفمان کردند در چند کیلومتری جنوب امان بودیم یک جیپ بدویان پیش آمد که در پشت آن یک اسیر فلسطینی‌بشدت زخمی برتخت روانی دراز کشیده بود. یک افسر بدوی نزدیک شد موهای مجروح را گرفت او را دشنام داد. تفی بر صورتش انداخت و سپس تپانچه‌اش رادرآورد و گلوله‌ای در مغز اسیر مجروح فلسطینی شلیک کرد. مغز فلسطینی بمعنای واقعی کلمه ترکید و دیگر بدویان فریاد شادی سرکشیدند.»

آری، حالا این چنین شخص جنایتکاری که قسمتی از جبهه شرقی را تبدیل بهپایگاه اصلی شیطان بزرگ کرده و هنوز هم دشمن شماره‌یک فلسطینی‌ها و رژیمهای‌مترقی عرب و دوست نزدیک اسرائیل و کشورهای مرتجع عرب است با تشکیل نیروی ویژه‌ای قصد آن دارد که صدام تکریتی را از سقوط حتمی نجات دهد (زهی خیال باطل).

حسین اردنی که یکی از نزدیکترین یاران‌غمخوار شاه معدوم ایران بود وبقول‌برادر هاشمی رفسنجانی‌مستعدترین فرد پس‌از صدام برای سقوط است ، و درحالیکه قسمتی از سرزمینهایش در جنگ ۱۹۶۷به‌اشغال دشمن صهیونیستی درآمده و بیت‌المقدس در حال حاضر در دست اسرائیل غاصب است ، جناب حسین اردنی بجای‌مبارزه علیه‌اسرائیل فیلش یاد هندوستان کرده و برای انتقام سرنگونی یار غمخوارش و همچنین خدمت هرچه بیشتر به اسرائیل و امریکا اکنون اسبش را برای کمک به صدام زین کرده‌است براستی کهکلمات از بیان وقاحت‌چنین عناصر پلیدی‌که‌حتی نوکریشان به امریکا نیز استثنائی است عاجز است وعجیب نخواهد بود که بگوئیم حتی مناخیم‌بگین جانی نیزشرفش از شاه اردن بیشتر است ولااقل او چنین آشکارا و وقیحانه به آستان‌بوسی امریکا نمیرود و هرازچندگاهی به همپیمان استراتژیک خود نیز جفتک می‌پراند هرچند که این جفتکها نیز تاکتیکی !! باشد، و عجیب‌تر اینکه‌درحالیکه ارتش شاه حسین اردنی تنها پس از چند روز از الحاق جولان به خاک سوریه تعرض کرده و چندسرباز را در مرز اردن ـ سوریه بقتل میرساند و خاطره سپتامبرسیاه در یادها می‌وزد و از خاطره‌ها بیرون نرفته است ، مع‌الاسف هنوز بعضی از رهبران‌فلسطینی به این‌امامزاده!! دخیل بسته و انتظار معجزه دارند تا شاید جناب حسین اردنی نیز روزی به جنگ با اسرائیل برود.

درباره انگیزه‌های ملک‌حسین‌از اقدام اخیرش‌میتوان چنین اظهارنظر کرد :

۱ـ ملک‌حسین میداند که سرنگونی صدام همان و شیرازه حکومت فاسد او نیز ازهم‌گسستن همان و لذا حالا که تنوررا داغ دیده و مشاهده می‌کند که تمام رژیم های‌مرتجع و فاسد عرب خطر توسعه‌طلبی !! ایران را عمده کرده‌اند او نیز با این اقدام باصطلاح تهاجمی خود از یکطرف قصد دارد مراتب سرسپردگیش را به امریکا نشان دهد و از طرف دیگر هرچه بیشتر به جنگ تحمیلی صدام تکریتی علیه ایران رنگ و روی جنگ «عرب وفارس» ببخشد. تا از این طریق زمینه را برای اقدامات دیگر کشورهای مرتجع عرب نیز آماده‌تر سازد.

۲ـ از طرف دیگر همانطور که قبلا گفته‌ایم هراقدام تعرضی اسرائیل بلافاصله با نوشداروی رژیمهای مرتجع عرب به مسئله دوم تبدیل می‌شود به‌این ترتیب که‌درحالیکه باید همه رژیمهای عرب در نهایت جدیت تلاش کنند که مسئله جولان در راس اخبار جهان باشد تا از این رهگذر افکار عمومی امت عرب و جهان اسلام و دنیا را بسمت این مسئله بکشانند رژیمهای مرتجع عرب به کمک اسرائیل شتافته و با عمده‌کردن خطر واهی ایران دنیای عرب را از مسئله اصلی دور می‌سازند. چنانکه دیدیم ماجراهای بحرین و جاروجنجال‌های شورای همکاری کشورهای حوزه خلیج فارس را در جهت انعقاد یک پیمان دفاعی بخاطر خطری که باصطلاح از جانب ایران متوجه خلیج فارس است. وهمه اینها چیزی نیست جزآنکه در این لحظات حساس و سرنوشت‌ساز دشمن صهیونیستی بهبوته فراموشی سپرده شود.

۳ـ شاه حسین اردنی هم‌اکنون در درون کشورش با تضادهای عمده‌ای روبروست که بدیهی‌است این‌تضادها بعلت وابستگی و سرسپردگی رژیم به امریکا بین ملت و حکومت است لذا حسین تلاش می‌کند با این اقدام تحریک‌آمیز خود (بخصوص که اعلام کرده است نیروی داوطلب برای این کار جمع‌آوری کرده و خودش نیز فرماندهی این نیرورا بعهده خواهد داشت) بمیک مانور سیاسی در جهت انحراف اذهان مردم کشورش ازاوضاع داخلی دست زده و لااقل برای مدتی هم که شده خودرا از مخمصه‌ای که هم‌اکنون درآن گیر افتاده است کنار بکشد. این بیچاره خیال می‌کند اگر اعلام کند که‌ازنیروهای داوطلب برای اعزام به جبهه‌ها ثبتنام می‌کند مردم اردن صف خواهند کشید درحالیکه نمیداند همه مردم آنجا قلبشان درگرو عشق به انقلاب اسلامی و مبارزه بااسرائیل است و بدیهی است این اقدام حسین اردنی همچون تف سربالایی بصورت خودش برخواهد گشت و چه بسااین عمل نیز بخواست خدا زمینه‌های سرنگونی او را هرچه بیشتر فراهم سازد.

بهرحال همانطور که‌برادر هاشمی‌رفسنجانی فرمودند ما ازاین اقدام شاه حسین استقبال می‌کنیم و امیدواریم نیروهای اردن رسما وارد جنگ شوند، چرا که همه میدانیم تاکنون نیز چنین می‌کرده است ولی بطور پنهانی ولذا بااین عمل هرچه بیشتر ماهیت صدام «صلح‌طلب!!» برای جهان آشکارتر خواهد گشت.

ما را چه باک که مرد جنگیم و اگر تمام دنیا نیز مقابلمان صف‌آرایی کنند هراسمان نیست که اگر کشته‌شویم به بهشت خواهیم رفت و اگر دشمن بدستما معدوم گردد جایگاهش جهنم است.

و چه بهتر است که حکومتهای صدام و حسین با یکدیگر سقوط کنند تا ما زودتر به مرز سرزمینهای اشغالی برسیم که رزمندگان ما قلبشان در گرو عشق به‌مقدس‌عزیز» است و ورود سربازان خبیث اردنی به جنگ آنان را در اراده مصممشان بر نابودی خصم زبون راسختر و استوارتر خواهد گرداند چرا که دیگرآنان میدانندپیروزی های آینده آنان را بدون واسطه به مرزهای سرزمینهای اشغالی خواهد رساند و برای [illegible] جهان همین بس که

بقیه در صفحه ۹

پلیس امنیتی سودان، مخالفان دولت را به رگبار بست

خبرگزاری‌لیبی ـ خارطوم: مردم سودان برای چهارمین هفته پیاپی در ایالتهای‌مختلف سودان به تظاهرات خود ادامه دادند.

گزارشهای‌رسیده ازخارطوم حاکیست که تانکها در اکثر شهرهای‌سودان مستقرهستند. تظاهرکنندگان دیروز برای دومین‌بار به ساختمان رادیو تلویزیون‌شهر «ام‌درمان»حمله کردند و تعدادی از دوایر دولتی را به اشغال خود در آوردند. تظاهر کنندگان آنگاه به ایستگاه‌های راه آهن خارطوم حمله کردند تا از حرکت قطارهائی که در امر جابجائی نیروهای پلیس‌برای سرکوب تظاهر کنندگان بکار گرفته شدند، جلوگیری‌کنند. بنا به گزارش های واصله در این حوادث حدود چهار هزار نفر بازداشت شده‌اند. ناظران سیاسی خاطر نشان می کنند که حوادث سودان درجهت سرنگونی رژیم‌نمیری بسرعت‌ابعاد گسترده‌ای‌می‌یابد وباوجود تلاشهای فاشیستی نمیری به منظور جلوگیری‌از گسترش قیام مردم، آتش انقلاب توده‌های مردم‌همچنان فروزان است.

این خبرگزاری دیروز در گزارشی از اوضاع سودان اطلاع داد : که تعدادی از مجروحان درگیریهای سه‌روز اخیر در جنوب سودان با ده هواپیما به خارطوم انتقال یافتند. در این گزارش تعداد مقتولین در درگیریهای اخیر سودان ۱۸۷ نفر ذکر شده است.

گزارش خبرگزاری لیبی همچنین حاکی است که کارگران کارخانه نساجی خارطوم و کارگران یک کارخانه قند ضمن شورش علیه حکومت جعفر نمیری مسئولان این دو کارخانه‌را به گروگان گرفته و خود هیئتی برای اداره امور کارخانه‌ها تشکیل داده‌اند. به قرار اطلاع پس‌از این‌اقدام افراد پلیس سودان برای آزادی گروگانها و تعقیب کارگران شورشی وارد عمل شده‌اند.

سفرها و دیدارها

- فرستاده ویژه احمد سکوتوره رئیس جمهوری گینه، امروز وارد بغداد شد. وی که حامل پیامی ازسوی سکوتوره به صدام‌حسین می‌باشد با معاون رئیس شورای فرماندهی باصطلاح انقلاب عراق پیرامون کنفرانس آینده غیرمتعهدها و روابط دوجانبه‌دوکشور بحث و گفتگو کرد.
- یاسرعرفات رئیس‌کمیته اجرایی‌سازمان آزادیبخش‌فلسطین امروز در راس هیئتی برای یک دیدار رسمی دوستانه از مجارستان وارد بوداپست شد.
- حسنی مبارک رئیس رژیم حاکم برمصر روز گذشته در دومین مرحله از سفرش بچند کشور اروپا و امریکا برای یک دیدار رسمی دوروزه از رم واردپاریس شد.

حمله روزنامه سوری به زکی‌یمانی

روزنامه «تشرین» طی مقاله‌ای نوشت: بعضی ازدولتهای‌عربی‌ظاهرا فراموش کرده‌اندکه برای آزادی اراضی اشغالی نمیتوان تردید و بی‌تفاوتی را با عمل درهم آمیخت.

«تشرین» در ادامه از فقدان همبستگی بین‌اعراب اظهار تاسف کرده و افزود: بعضی دولت های عربی فراموش کرده‌اند که طی ۳۰ سال گذشته امپریالیسم و صهیونیسم سعی داشته اعراب را از استفاده از سلاح های خود بویژه سلاح نفت بازدارند .تا آن زمان‌فرارسد که این سلاح ها تاثیر خود را از دست بدهند.

نشریه مزبور همچنین بعضی اعراب را که مدعی شده‌اند استفاده از سلاح نفت در حال حاضر امکان پذیر نیست ، مورد انتقاد قرار داد.

منظور «تشرین» ظاهرا «زکی‌یمانی» وزیر نفت عربستان سعودی است که در مصاحبه اخیرش بامجله لبنانی «المستقبل» گفته است اعراب به دلیل‌ازدیادنفت‌در بازار ها حداقل برای یک یا دو سال نمیتوانند از نفت به عنوان یک سلاح استفاده نمایند.

محاکمه وزیرخارجه سابق‌الجزایر

الجزیره ـ خبرگزاری جمهوری اسلامی از الجزیره‌بنقل از منابع غیررسمی الجزایری، گزارش داد: از اوایل هفته جاری محاکمه بوتفلیقه وزیر سابق امورخارجه این‌کشور، که‌به اتهام سوء استفاده از اموال ملت در بازداشت‌بسرمی‌برد، آغاز شده است و این منابع همچنین اظهار داشتندکه بوتفلیقه اتهامات وارده به خود را رد کرده است. ازسوی دیگر روزنامه رسمی الجزایری المجاهد دیروز نوشت : محاکمه گروهی از مسئولین سابق ورزشی این کشور ،از جمله عبدالکریم حجت رئیس کمیته ملی المپیک الجزایر به اتهام سوء استفاده از اموال دولتی شروع شده است.

آگهی
بمنظور رفاه حال اهالی واحد ثبت اسناد و املاک در راسر [illegible] افتتاح و آماده پاسخگوئی به مراجعین است ، مراتب جهت اطلاع عموم آگهی میشود.
م الف ۲۹۶۹۷
سازمان ثبت اسناد و املاک کشور

هدف کنفرانس شورای همکاری خلیج‌فارس، حفظ منافع امپریالیسم جهانی است

خبرگزاری فرانسه ـ ریاض : وزرای نفت شش‌دولت عضو شورای همکاری های خلیج (فارس) در ادامه گفتگو های دیشب خود امروز دومین اجلاس خود در ریاض‌را تشکیل داده‌اند. عبدالله بشاره دبیر کل شورای همکاری خلیج (فارس) یکی از اهداف این اجلاس را هماهنگ کردن سیاست نفتی رژیم‌های عضو این شورا برشمرده است. همانگونه که از قبل پیش‌بینی شده بود، بنظر می‌رسد که رژیم سعودی درنظر دارد سیاست‌های نفتی رژیم‌های‌طرفدار غرب عضو شورا را هرچه بیشتر بمنظور حفظ منافع امپریالیسم جهانی و وابستگان منطقه‌ای‌اش به سیاست نفتی خود نزدیک سازد. رژیم سعودی با قراردادن بی‌قیدو‌شرط منابع نفتی عربستان در اختیار نفتخواران غربی و پائین آوردن روز افزون قیمت نفت، بازارهای نفتی را کاملا اشباع ساخته و از این طریق از یک سو خدمت بزرگی به منافع سرمایه‌داری غربی و از سوی دیگر فشار خائنانه‌ای برکشورهای مستقل جهت پائین آوردن قیمت نفت وارد آورده است. از سوی دیگر عبدالله بشاره اعلام کرده است که کشورهای مزبور درصدد دستیابی به منابع دیگرانرژی، بدلیل تمام شدن منابع نفت می‌باشند. مطرح کردن بهانه‌های فوق درست در شرایطی است که کشورهای عربی دارای غنی‌ترین منابع انرژی بوده و در صورتی که اختیار این منابع عظیم در دست سران وابسته‌ای که بدون قیدوشرط آنها را در اختیاربیگانه قرارداده‌اند، نباشد برای قرنهای متمادی نیازهای کشورهای مزبور را تامین خواهدساخت. اضافه میشود: که براساس اظهارات بشاره از مسایل دیگر مورد بحث در این اجلاس ایجاد یک صنعت نفت مدرن توسط این رژیم‌هاکه به صدور هرچه بیشتر نفت به غرب کمک می‌کند می‌باشد. همچنین بشاره تمامی این کوششها رادر جهت حاکمیت کشورهای این منطقه برمنابع خود توصیف کرده است.

اسناد لانه جاسوسی در آمریکا منتشر شد

بگزارش واحد مرکزی خبراز نیویورک : مطبوعات آمریکا قسمت هائی از اسناد افشاء شده دانشجویان مسلمان پیرو خط امام را درسطحی وسیع ودر بزرگترین عناوین صفحه اول خود انتشار دادند این اسناد که چندی پیش توسط تعدادی خبرنگار آمریکائی به این کشور حمل میشد ودر فرودگاه بوستون از سوی پلیس‌آمریکا توقیف شده بود ، از سوی یک خبرنگاردیگر آمریکائی بطورقاچاق به آمریکا وارد شد ودر اختیار مطبوعات آن کشور قرار گرفت. نشریه بوستون ساندی‌گراب در بزرگترین عنوان صفحه خودضمن چاپ‌اسناد افشاء شده‌ازسوی دانشجویان مسلمان پیرو خط امام، قسمت‌هائی از این اسناد رابچاپ رسانیده است این روزنامه سه‌صفحه ازشماره مورخ ۳۱ ژانویه خودرا بدرج اسنادجاسوسی سازمان سیادرایران اختصاص دادهوقرار است ، سه‌شماره دیگر خود راپه‌ادامه این مطلب اختصاص دهد.

روزنامه واشنگتن پست نیز درشماره دیروز نیمی‌از بالاترین قسمت صفحه اول خود را باعنوان اسناد سرمایه گذاریهای جاسوسی سازمان‌سیا، درایران‌بدرج گوشه‌هائی ازاین اسناد پرداخته است.

در رابطه بااین‌اقدام مطبوعات‌آمریکا، دکترسعیدرجائی خراسانی سفیر ونماینده دائمی جمهوری اسلامی ایران در سازمان ملل متحد عصر دیروز بوقت محلی بسئوالات خبرنگاران رسانه‌های گروهی‌آمریکا پاسخ گفت. دکتررجائی درقسمتی ازاین‌مصاحبه ضمن‌تائید اعتبار اسناد افشاء شده برخوردمطبوعات آمریکابا‌انقلاب اسلامی‌رانادرست‌خواند و افزود : حقیقت ، شریفترین چیزی است که‌انسان بایبروی آن سرمایه گذاری کند وبنظر من‌مطبوعات آمریکا مسئولیت خورا در هدایت افکار عمومی این کشور ایفا نمیکنند وجا دارد روزی فرارسد که مردم آمریکا، شمارا محکوم کنند.

دومین جلسه وزرای نفت کشورهای همکاری خلیج‌فارس در ریاض

خبرگزاری فرانسه ـ ریاض :

وزرای نفت شش دولت شورای همکاری خلیج فارس ، عربستان سعودی ، بحرین ، کویت ، امارات متحده عربی، قطر و عمان،از پریروز تشکیل جلسه داده ، و دیروز دومین جلسه مذاکرات خود راانجام دادند.

در ابتدای جلسه وزیر نفت عربستان سعودی(شیخ احمد زکی‌یمانی) این جلسه رابسیار رضایت بخش خواند و سپس عبدالله بشاره دبیر کل شورای‌همکاری خلیج فارس خاطر نشان کرد که این اجلاسیه اولین‌در نوع خود پس از تشکیل شوراست و میتواند سیاست نفتی دولت های عضو راهماهنگ سازد. وی اضافه کرد که منابع نفت ، روزی‌به‌پایان خواهد رسید وکشور های خلیج فارس باید در جستجوی منابع دیگر درآمد باشند. این اجلاسیه باید پایه های یک صنعت نفتی‌جدید را پیریزی کند که برای دنیای عرب و جهان سوم سودمند باشد. همکاری کشور های خلیج فارس مقابله ایست با آنهائی که میخواهندمنطقه‌رابین‌المللی کنند با این عنوان که منطقه دارای انرژیست ، ولی نمیتواند آنرا کنترل نماید ونیز عاملیت در حاکمیت کشور های خلیج‌فارس نسبت به منابع طبیعی آنها.

وقتی که او آمد

گوشها و چشمها در آن روزها و شبها که هر یک قرنی را در دل خویش جای داشت بجای انبوه رسانه‌های تبلیغاتی و بوقهای گوش خراش دشمن تنها به اقامتگاه محدود امام و تریبون آن بود. همه مشتاق بودند که بدانند مرحله‌ی بعدی انقلاب چیست؟ شورای انقلاب از چه کسانی تشکیل شده و برای ادامه نهضت دستورالعمل بعدی امام چیست.

مشتاقان دیدار امام که سالها درد فراغش را به جان خریده بودند و در مراسم استقبال پرشکوه عزیز دور از وطنشان موفق به دیدن او نشدند از صبح ۱۳ بهمن از هر کوچه شهر به مدرسه رفاه، محل اقامت امام روی اوردند. سیل جمعیت اغلب به حدی بود که حتی امکان سخن گفتن برای امام وجود نداشت. اما گویی چهره مصمم و استوار او دنیایی حرف داشت...

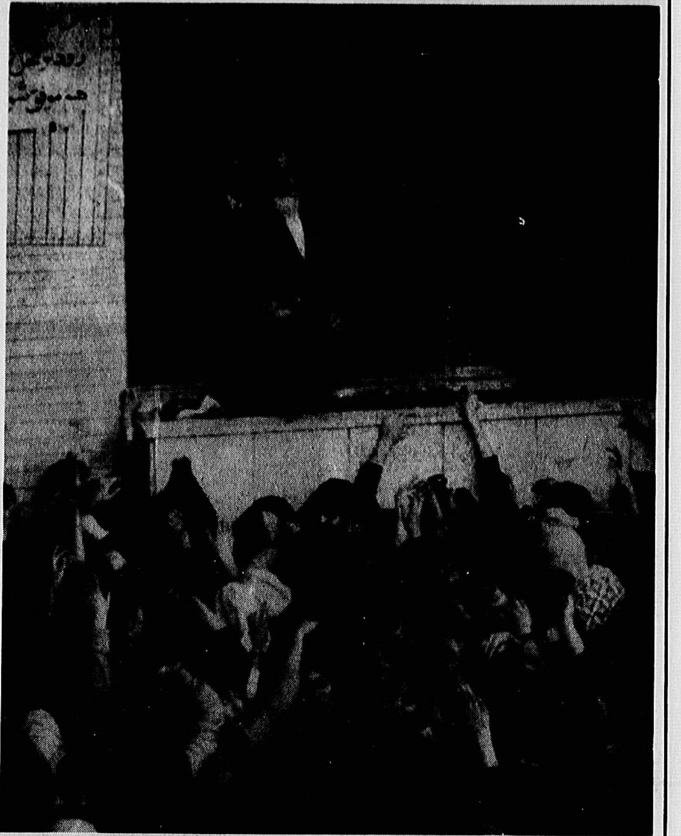

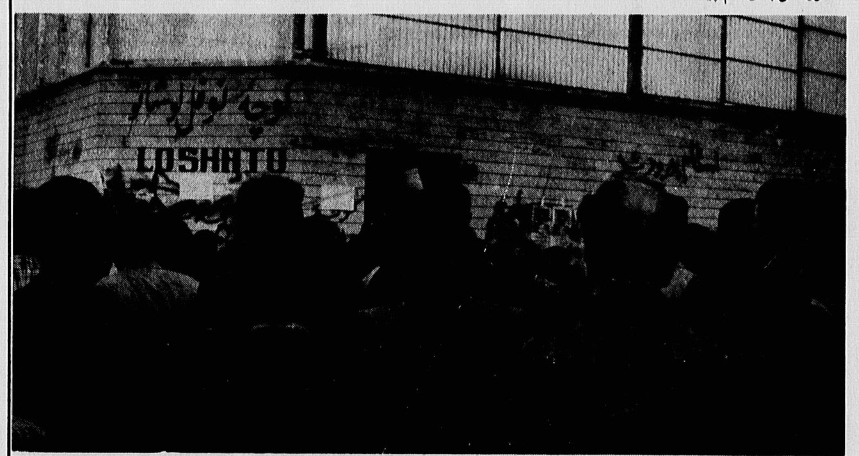

انقلاب فرهنگ خاص خویش را می افریند. سنت‌ها، چهره‌ها، حرکات و سرانجام نامها با فرهنگ انقلاب شکل میگیرند و دگرگون میشوند. در این رهگذر هر چه که با ارزشهای انقلاب مقاربت و پیوندی داشته مقدس میشود. از ان جمله دهکده دور افتاده ای در حومه پاریس که در کوتاه مدتی به یمن اقامت امام در آن، موضوع مورد بحث تمامی جهان شد. و حال مردم انقلابی به محض ورود امام خاطره آن روزها را با نامگذاری «نوفل لوشاتو» در تاریخ زنده نگه میدارند ـ عکس صحنه ای از یکی از کوچه‌های اطراف اقامتگاه امام را در انروزها نشان میدهد.

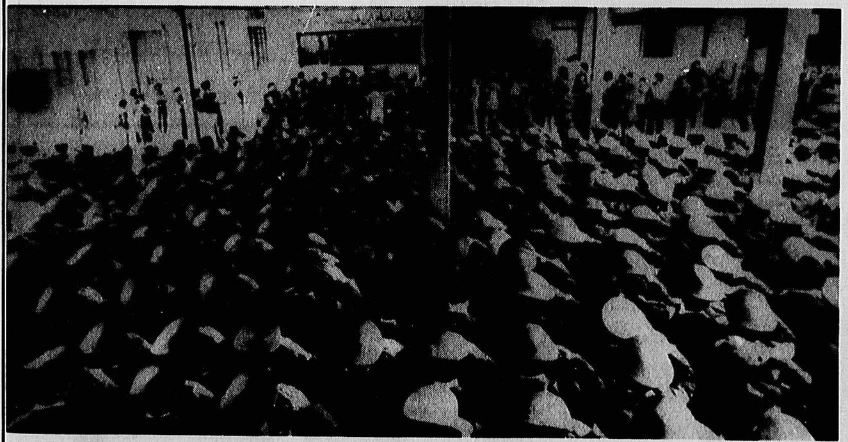

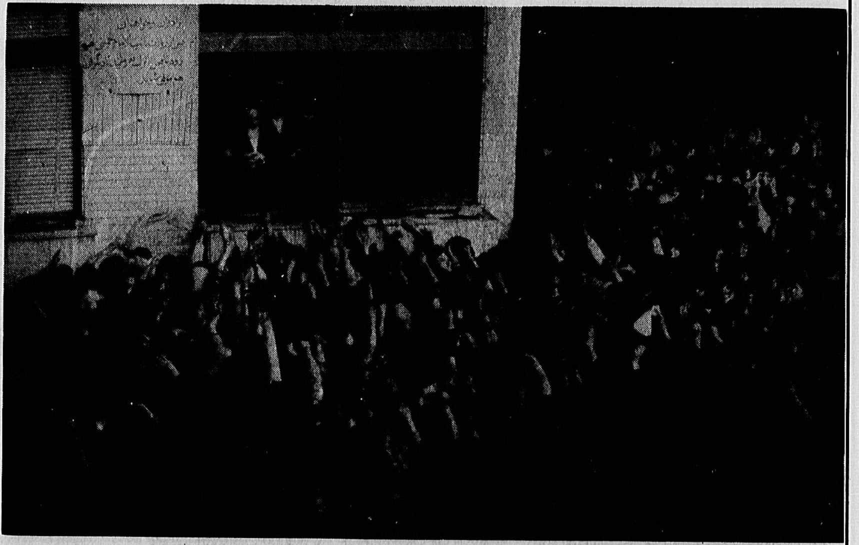

یکی از مهمترین فرازهای تاریخ در واپسین روزهای حیات رژیم پوسیده پهلوی حرکات و اقدامات شجاعانه و حرگونه‌ی اقشاری از پرسنل شریف و متعهد ارتش بویژه برادران همافر بود. عکسی که مشاهده میکنید در همان روزها با انعکاس وسیعی در محافل سیاسی ایران و جهان روبرو شدو سند زنده ای برگرایش شدید گروههایی از پرسنل رده پائین ارتش به انقلاب و امام گردید. به نحوی که بختیار بی شرمانه و احمقانه مجبور شد ادعا کند که این عکس حقیقی نبوده و مونتاژ دو عکس متفاوت است! تو خود حدیث مفصل بخوان از این مجمل...

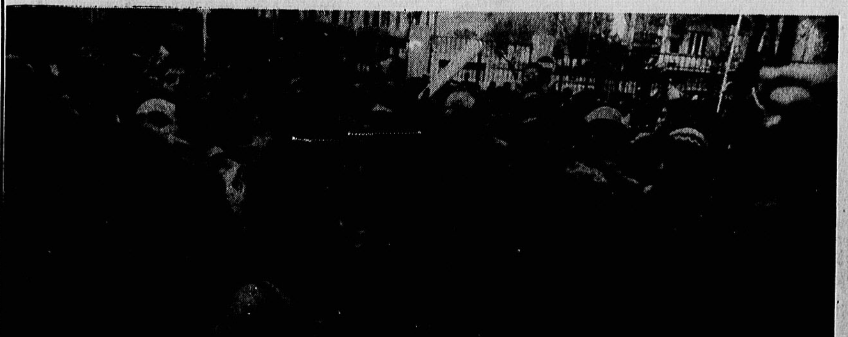

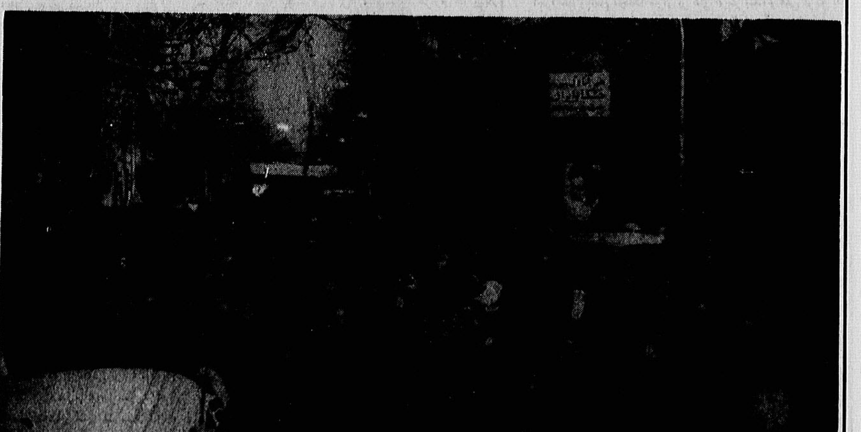

بختیار، نوکر بی اختیار امریکا شب و روز در مصاحبه‌ها و پیامهای مکررش که از رادیو و تلویزیون نظامی ایران پخش میشد دم از اعطای آزادی‌های سیاسی، لغو حکومت نظامی، مبارزه در راه ملت و جلوگیری از خشونت می‌زد اما انچه مردم را یک لحظه از حرکت باز نمیداشت و امکان فریبکاری را از این مزدور امریکا سلب کرده بود رهنمودهای امام و خونهای شهدایی بود که همچنان هر روز در خیابانها جاری میشد. مردم در مقایسه جسدهای جزغاله شهدا و یاوه سرایی‌های بختیار بود که در می یافتند حق با کیست...

گفت و گویی با حجت الاسلام هادی غفاری و حجت الاسلام فضل الله محلاتی

روایت هجرت و فتح

هواپیمای سفید رنگ ایرفرانس به آرامی ونرمی سینه آسمان را می شکافت و به تهران، جایی که میلیونها تن از سرتاسر ایران برای استقبال از امام خمینی رهبر انقلاب اسلامی ایران که پس از ۱۵ سال پیروزمندانه ازتبعید باز می گشت جمع شده بودند، نزدیک میشد.

۱۲ بهمن ماه ۱۳۵۷ یکی ازحماسی ترین، پرشکوه ترین، تاریخی ترین و درعین حال زیباترین روزهای حیات ملت ایران وانقلاب خونین شان بود. دراین روز، آرزوهای دیرینه ملتی ستم کشیده و مستضعف که فریاد اعتراضش درلابلای چرخهای ماشین عظیم دیکتاتوری واختناق شاه درهم شکسته و به سستی و بیرنگی گرائیده بود، جامه تحقق بخود می پوشید. قلب تپنده وخروشانی که سالیانی دراز ازپیکره خویش بدورافتاده بود به جایگاه وموطن خویش بازمیگشت. باز می گشت تاخونی تازه دررگهای پژمرده وافسرده آنان بدواند. باز می گشت تا جوانه های حیات شکوفه دهند. تا شکوفه های انقلاب دردستهای پرقدرت و پرتوان ملت بشکفند و آوای آزادی واستقلال را سردهند.

آنروز دیگر کسی سرمای سخت بهمن را بر پوست و پیکره خویش حس نکرد و درنیافت...، که شوق بازگشت رهبر وگرمای امید به آینده و طلوع روشنی ها و صدق وصفاها و برادری ها و برابری ها که بدنبال می آمد، سرمارا از یاد همه برده بود واصلا سرما را ازبین برده بود.

شب یلدای سیاهی و تباهی، جور وخیانت، فساد و جنایت درآستانه زوال خویش بود و روز روشن آگاهی و بیداری، آزادی واستقلال درآستانه طلوع.

سیاهی شب، شبی به درازای ۵۰ سال که نه، ۲۵۰۰ سال حاکمیت جباران وزورمندان وسیاهی به سیاه گونگی ظلمت سراها و سیاه چالهای حاکمان جور، و سیاه تراز «سیاهی» دل هایشان که برآن مهر غفلت و بی خبری زده بودند درحال رنگ باختن بود و زوال.

و خورشید انقلاب کم کم سرازافق خونین بهمن برمی داشت و طلیعه های حیات بخش وانوارنورانی اش را برسروجان این ملت «منقلب» و «بپاخاسته» فرو می ریخت. تا باگرم شدن و حیات یافتن از آن، آخرین طلسم وجادوی رژیم را درهم شکند و تیر تیز قهر انقلابی اش را به نشانه مشتهای گره کرده و خالی ملتی عصیان کرده و شوریده برنظام کفر و برچشم های خون گرفته و گودافتاده آن فروکوبد و جانش بستاند و جان ملتی را آزاد.

سخنان امام در آن شب، درست مثل اتمام حجت اباعبدالله الحسین (ع) با اصحاب و یارانش در شب عاشورا بود

انها امام را از موطن خویش وازمیان ملتش به دیار غربت تبعید نمودند تاخواب راحت شان را حرام ننماید. تا لحظه ای ولختی بیشتر برگرده مردم سوار شوند و طغیان کنند و فساد کنند و فرمان خدا را زیرپای نهند، ولی گویی برگوش هاشان مهر زده بودند که نشنیدند ندای قرآنی را که «جاءالحق وزهق الباطل ان الباطل کان زهوقا.» و گویا برچشمانشان نیز مهر زده بودند که ندیدند بازگشت پیروزمندانه وافتخار آفرین محمد (ص) که پس ازهجرتی «انگونه» صورت گرفت. آنها نشنیدند این سخن ابوسفیان به هنگام فتح مکه را که: «مامحمد را ازمکه بیرون کردیم، ولی گوئی قلب مکه را بیرون کرده بودیم،» و آنها نشنیدند وندیدند و... ونبایستی بشنوند ونبایستی ببینند که: «ختم الله علی قلوبهم وعلی سمعهم وعلی ابصارهم غشاوه».

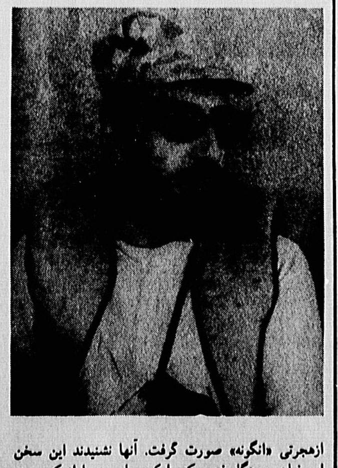

***

امام خمینی پس ازتبعید ازایران، ۲ سال درترکیه اقامت داشتند و حدود ۱۳ سال نیز درنجف ولی بدون تردید دوران اقامت صدوچند روزه ایشان درپاریس که درحساسترین و حادترین مراحل رشد وتکوین انقلاب اسلامی ایران صورت پذیرفت، ازاهمیتی فراوان و شایان توجه برخوردار است. چه پس ازاین تبعید بود که امام پیروزمندانه به وطن بازگشت ودرهمین دوران بود که شاه مظهر ومجسمه فساد وتباهی «دم» اش را روی «کول»اش گذاشت و رفت. دررابطه با اقامت امام درپاریس و بازگشت پیروزمندانه ایشان در ۱۲ بهمن گفتگویی داریم با برادر حجت الاسلام هادی غفاری که همراه با امام درنوفل لوشاتو بوده و با پرواز انقلاب نیز به ایران مراجعت کرده است:

«وقتی امام به پاریس آمدند، هدف ایشان ماندن درپاریس نبود، بلکه منظور امام این بود که انقلاب را رهبری کرده و هرچه زودتر به ایران بازگردند، ولی دولت های غاصب وقت ازشریف امامی وازهاری و بختیار درآخرین روزهای افول ستاره بخت برگشته نظام شاهنشاهی ازبازگشت امام ممانعت به عمل می آوردند. اما امام علی الدوام درقصد و فکر بازگشت به میهن بودند. پس از آن که امام به پاریس واردشد و موضوع عدم فعالیت سیاسی ایشان توسط دولت فرانسه مطرح شد، بخاطر می آورم که امام می فرمودند که اگر هیچ کشوری مرا راه ندهد، من کشتی می گیرم و به دریاهای آزاد می روم و ازاین دریابه آن دریا شناور روی آب های آزاد می مانم و پیام انقلاب و حرف مردم مظلوم ایران را به گوش جهانیان می رسانم.

یادم می اید مرحوم مطهری نقل می کرد که وقتی که حضور امام درپاریس رسیدم و باایشان صحبت کردم امام را اینگونه یافتم که «باورش شده است که بزودی پیروزاست»، و راه زیادی تاحصول به پیروزی نمانده است. امام باورکرده بود که پیروز است.

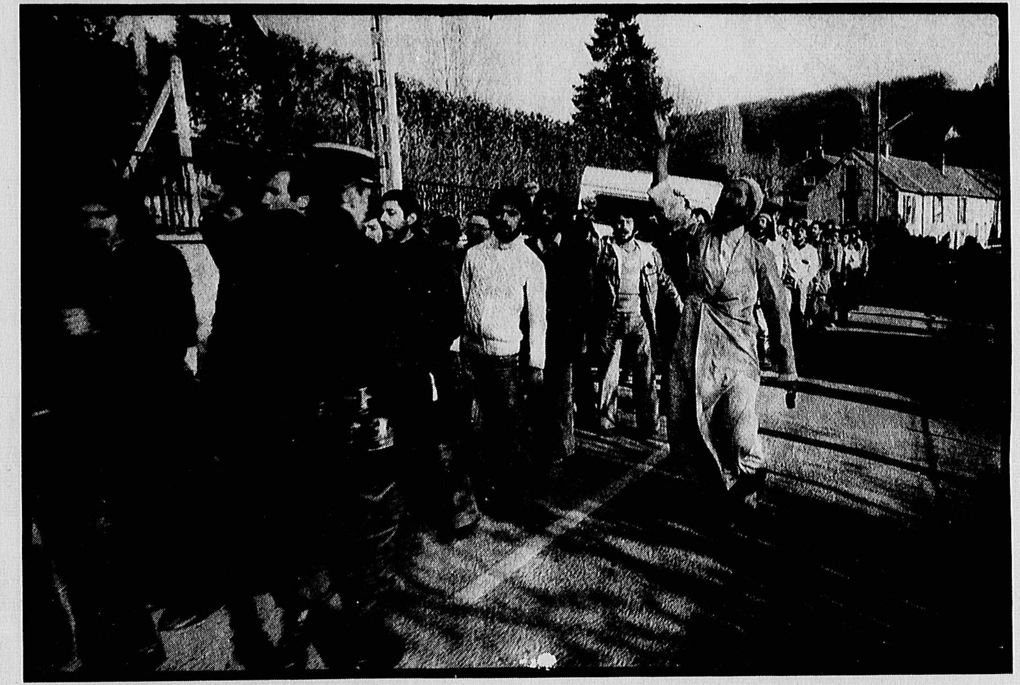

درنوفل لوشاتو که بودیم، من روزی بعداز نماز مغرب و عشاازامام پرسیدم که اگردراین انقلاب براثر کشتار فراوان و اعتصابات زیاد و درگیری های عظیم و خونین مردم خسته شدند و به نهضت ادامه ندادند شما آنروز چه خواهید کرد؟

امام درجواب پاسخی گفتند که من ازطرح آن سئوال شرمنده و خجل شدم. امام درکمال آرامش و سکون فرمودند: «مسئله ای نیست، مردم شش ماه استراحت می کنند و دوباره بپا می خیزند»

مهمترین مسئله ای که دررابطه باحالات امام درپاریس و همچنین پرواز انقلاب به چشم می خورد، «آرامش» و «طمأنینه» خاص امام بود. درهنگامی که هواپیما به آسمان ایران نزدیک میشد، خبرنگاری به امام نزدیک شده پرسید اینک که به کشور بازمی گردید، چه احساسی دارید؟ امام می فرمایند: «هیچ»، و این «هیچ» ی که بسیاری هنوز نتوانسته اند بفهمند یعنی چه؟ بزرگترین و عظیم ترین بارمعنی را بردوش می کشد.

وقتی امام اعلام کرد من به ایران بازخواهم گشت طبیعی بود همه ابرقدرتها احساس خطرکرده و دست و پای خودرا جمع کردند. آنها احتمالات زیادی را محاسبه کرده بودند حساب کرده بودند که بابازگشت این قلب تپنده و روح ناآرام، به جسم اصلی اش یعنی درنزدملت، مردم باروحیه و شادابی بیشتر مبارزه را تاسرنگونی کامل رژیم ادامه خواهند داد. امریکا ازسرعت جریانات متوحش شده و دشمنان داخلی انقلاب مثل بختیار نیز دست و پای خودرا گم کردند. بختیار هم گمان میکرد امام هم مثل بعضی ازشخصیت های سیاسی موجود دردنیا می باشد. اوبراین خیال بود به پاریس آمده و باامام ملاقات نماید و احیانا باامام دست به «معامله قدرت» بزند و به خیال خام خودبه سازشی برسد. ولی امام باقاطعیت تمام و درعین سادگی و فقط دریک جمله فرمودند: «بختیار تااستعفا ندهد من اورا نمی پذیرم» بختیار باخود می اندیشید که اگرباامام به معامله و سازشی نرسیدیم چیزی راازدست نداده ایم و اقلاً میتوان باتبلیغات برروی این ملاقات جوسازی نموده و اوضاع را لااقل تاحدی دگرگون ساخت. ولی اوفکر نمی کرد امام درجمله‌ای بدین سادگی و درعین حال عظیم و پرمعنا جواب اورا بدهد و خیالات خام اورا نقش برآب کند.

اتمام حجت امام بااطرافیان

خاطره جالبی که در ذهنم مانده است مربوط است به شب آخر سکونت امام در نوفل لوشاتو.

در مراسم شورانگیز اتمام حجت امام با همراهانش در آخرین شب اقامت در فرانسه، چه گذشت؟

شب هنگام، امام همه دوستان و اطرافیان را جمع کردند و بعد از نماز مغرب و عشا، شروع به سخنرانی برای آنها نمودند. دقیقا مثل شب عاشورا ودقیقا مثل اتمام حجت حضرت ابی عبدالله با اصحاب ویاران. امام همه را جمع کردند وفرمودند: «انشاءالله قصد بازگشت به ایران را داریم. من از مردم و از دوستان می‌خواهم کسی با من به ایران نیاید. نمیدانیم در هواپیما چه خواهد گذشت.

احتمال دارد که هواپیما را بزنند. بنا بر این من از شما می خواهم که کسی با من نیاید. بگذارید من تنها بروم که اگر هواپیما را زدند، من تنها شهید بشوم»

من بخاطرم هست که اشک در چشمان همه حلقه زده بود و بعضی‌ها آرام آرام می گریستند. بالاخره بعد از صحبت‌های فراوان، افرادی که آنجا بودند فریاد زدند: یعنی شما می خواهید، ما را از این مسافرت باز دارید و اگر فیض شهادتی هست ما از آن محروم بمانیم؟ امام در پاسخ فرمودند: «نه من شما را منع نمی‌کنم، ولی به شما می گویم که ممکن است اتفاقات پیش بینی نشده‌ای رخ بدهد. ممکن است در ورودمان به ایران همه‌مان را بگیرند و قتل عام بکنند. ممکن است در آسمان ایران هواپیما را با موشک بزنند و...»

ولی اشخاصی که در آنجا حضور داشتند، وفاداری خود را به امام وانقلاب اثبات نموده و گفتند که ما با شما هستیم، «تا هر کجا که باشد».

استقرار حکومت اسلامی

نکته دیگری که بخاطرم می رسد و در آن موقع شاید بسیار عجیب و غیر قابل قبول هم به نظر می‌رسید این بود که در شب پرواز خبرنگاری از امام پرسید: اینک که شما به ایران باز می گردید، اوضاع را چگونه می‌بینید؟ امام با آرامش وسکون خاص خویش فرمودند: «درآینده بسیار نزدیکی حکومت اسلامی مستقر خواهد شد». واین مطلب برای بسیاری از خبرنگاران حالت یک شوخی را داشت، زیرا آنها باور نمی کردند که مسایل به این زودی خاتمه یافته ورژیم شاهنشاهی ساقط وجمهوری اسلامی برپا شود.

در فرودگاه پاریس و در موقعی که قرار به بازگشت بود و امام نیز در فرودگاه، منتظر هواپیما بودند، خواهران و برادران انجمن‌های اسلامی خارج از کشور که از تمامی اروپا برای دیدن و ملاقات امام به پاریس آمده بودند، برای مراسم بدرقه حاضر شده بودند. هر کدام شکلکهایی از کارتر رئیس جمهوری وقت امریکا و پلاکاردهایی که بروی آنها و بزبان‌های مختلف شعارهایی مثل «استقلال، آزادی، جمهوری اسلامی»، «نه شرقی نه غربی، جمهوری اسلامی» و ...... نقش بسته بود را به محوطه فرودگاه آورده بودند.

امام در میان بدرقه کنندگان حاضر شدند و با همه آن‌ها دست داده و مصافحه کردند. حتی بیشتر دانشجویانی که آنجا بودند، با امام روبوسی کرده و امام را بوسیدند و این مسئله باعث تعجب و حیرت فرانسوی‌ها و خارجی‌هایی که در فرودگاه حاضر بودند شده بود، چه در مخیله آنها نمی گنجید که رهبری که ایران و بلکه دنیا را به زلزله و لرزش و هیجان افکنده است، این چنین با مردمش مأنوس و آشنا باشد، و با همه آنان مصافحه کند. بعد از خداحافظی و فرستادن پیام برای مردم فرانسه و اهالی نوفل لوشاتو امام سوار بر هواپیما شدند و شروع به صحبت برای اطرافیان نمودند شب که از نیمه گذشت، امام طبق عادت همیشگی‌شان که هیچوقت تا بحال ترک نکرده اند، به نماز شب ایستادند، با همان آرامش و سکونی که انگار در نجف یا قم و در حالت عادی و نه در هواپیمایی که هر آن احتمال هر گونه خطری برای آن می رود».

انفجار جمعیت درتهران!

بازگشت امام از پاریس تا تهران و پرواز چندین ساعته هواپیما در میان هراس و اضطراب تنها یک بعد قضیه بود. کمی آنسوتر، میلیونها تن ازشهروندان تهرانی به همراهی هزاران نفر از مشتاقان و آرزومندان دیدار امام که به شوق دیدارش، رنج سفر را بر خود هموار ساختند و از شهرستانهای دور دست به تهران آمده بودند، خیابانهای تهران را پوشانیده و در انتظار امام و لحظه شماری می‌کردند. از مهرآباد تا بهشت زهرا گویی انفجار جمعیت بود. خیابانهای تهران تا بحال چنین جمعیت انبوهی را برگرده خود تحمل نکرده بود. اگر تا دیروز جمعیت خروشان با پای فروکوبیدن بر روی اسفالت خیابان خشم و نفرتش را نسبت به شاه نشان میداد، اکنون برهمانجا که دیروز پای می کوبید، شاخه گل سرخی به نشانه احترام و ابراز محبت به امام گذارده است.

اسفالت سرد خیابان از وجود شیشه خرده و کاغذ پاره و لاستیک سوخته و هزاران چه و چه دیگر ناشی از تظاهرات خونین روزهای قبل پاکسازی شده است. گویی مشتاقان دیدار امام با مژگان چشم خویش، حتی گرد و خاک کف خیابانها را نیز پاک کرده و بجای آن «گل» گذاشته اند. هزاران جوان بازو در بازوی یکدیگر زنجیری تشکیل داده اند تا اتومبیل حامل امام درانبوه جمعیت گم نشود.

برنامه ریزی استقبال از امام برعهده کمیته استقبال گذاشته شده بود. این کمیته که پیش از بازگشت امام و در مدرسه رفاه تشکیل یافته بود، کلیه امور مربوط به استقبال از امام در روز ۱۲ بهمن از مهرآباد تا بهشت زهرا را بر عهده داشت.

***

حجت‌الاسلام فضل‌الله محلاتی از اعضای کمیته استقبال، در مورد مراسم استقبال و تمهیدات و برنامه‌هائی که توسط کمیته مذکور طرح ریزی شده بود، چنین می گوید:

به هنگام ورود امام به تهران بیش از ۶۵ هزار نفر از جوانان معتقد و مسلمان که بخوبی سازمان داده شده بودند، انتظامات مسیر را به عهده گرفتند. وظیفه این جوانان این بود که در روز ۱۲ بهمن و در تمامی طول مسیر، دست در دست یکدیگر مثل حلقه‌های زنجیر تونلی بین جمعیت، میلیونی باز نمایند تا اتومبیل حامل امام بتواند از بین جمعیت عبور نماید. با وجودیکه حمل سلاح در آنروزها ممنوع و جرم بود، ولی مقداری اسلحه تهیه شده و بین افراد مورد اطمینان توزیع شده بود و این عده بطور مسلحانه در مراسم حضور داشتند و جریانات را کنترل می کردند. هلی کوپتری نیز اجاره شده بودکه احیانا اگر اشکالی درکار پیش آید و اتومبیل در انبوه جمعیت متوقف ماند، از هلی کوپتر استفاده شود.

مراسمی برای فرودگاه در نظر گرفته شده بود، منجمله حضور نمایندگانی از تمامی ارگانها و سازمانها و شهرستانیهایی که از شهرستان خویش برای استقبال آمده بودند. نمایندگان اقلیت‌های مذهبی نیز حضور داشتند.

برنامه‌ای برای جلوی دانشگاه تهران که در روزهای قبل از آن روحانیون در مسجد آن به تحصن نشسته بودند در نظر گرفته شده بود که بعلت کثرت جمعیت و شلوغی بیش از حد اجرا نشد. البته قرار بود برنامه بطور مستقیم و زنده از تلویزیون پخش شود، ولی بعلت اینکه برنامه‌ها با آرم مخصوص و سرود شاهنشاهی کذائی آغاز نشده بود، نظامیان به استودیوها ریخته از پخش مستقیم مراسم استقبال از امام جلوگیری کردند.

در اولین روز ورود امام به تهران نزدیک به ۲ساعت کمیته استقبال از محل امام بی‌اطلاع ماند و این دو ساعت سرشار از تشویش و نگرانی بود، هیچکس نمی دانست چه بکند. حکومت نظامی بود و ارتش نیز در خیابان‌ها مستقر...

امام نماز شب را با آرامش و طمأنینه خاص خود در هواپیما بر پا کردند.

کارکنان اداره برق که در آن موقع در حال اعتصاب بسر می‌بردند، نقش موثری در اجرای مراسم برعهده داشتند. اتومبیل های اداره برق که مجهز به بی‌سیم بود، در اختیار کمیته استقبال قرار داشت و با استفاده از این بی‌سیم‌ها هماهنگی کلی در تمامی مسیر استقبال از امام از مهرآباد تا بهشت زهرا انجام میشد.

در بهشت زهرا

اولین حادثه‌ای که به هنگام ورود امام به بهشت زهرا اتفاق افتاد، سوختن موتور و خراب شدن اتومبیل بلیزر حامل امام بود، بطوریکه بلیزر در میان انبوه جمعیت از کار افتاد و دیگر تکان نخورد. در اینجا ما از هلی کوپتری که آماده کرده بودیم، استفاده جستیم و هلی کوپتر بر فراز جمعیت که اتومبیل امام را چون نگینی در بر گرفته بود به پرواز درآمد و پس از چندی بالاخره توانست در نزدیکی‌های اتومبیل امام بر زمین بنشیند. مردم با مشاهده وضعیت، اتومبیل را هل دادند تا به هلیکوپتر نزدیک شد و پس از آن هم امام از اتومبیل پیاده شده و سوار بر هلی کوپتر شدند. بقیه مسیر تا رسیدن به قطعه ۱۷ را امام با هلی کوپتر طی نمودند.

پس از اتمام سخنرانی امام

پس از اتمام سخنرانی کوبنده‌ای که در آن دولت بختیار غیرقانونی شمرده شد، امام با استفاده از آمبولانسی که در محوطه حاضر بود، بطور ناشناس به سمت پالایشگاه تهران حرکت کردند. در آن شلوغی و تراکم بی‌حد و حصرجمعیت، این بهترین کاری بود که می‌شد انجام داد، زیرا مردم هم تصور می کردند که آمبولانس حامل بیمار است و بایستی هر چه زودتر به بیمارستان برسد و طبیعتاً از حرکت آن ممانعت نمی نمودند.

هلی کوپتری هم در محل پالایشگاه مستقر بود تا پس از رسیدن آمبولانس حامل امام که از بهشت زهرا می‌آمد، امام را سوار نموده و به محل مدرسه رفاه بیاورد. تمام برنامه‌ها بخوبی اجرا شد و امام مجددا سوار بر هلی کوپتر شده و هلی کوپتر به پرواز در آمد. مدتی از بلند شدن هلی‌کوپتر گذشت، ولی از فرود آمدن آن در محوطه خاکی پشت مدرسه رفاه خبری نشد. هر چه ما بی سیم زدیم گفتند هلی کوپتر بلند شده است، ولی ما از نشستن آن خبری نداشتیم. همه در نگرانی و تشویش ناشی از اتفاقات احتمالی که ممکن بود برای امام پیش بیاید بودند و واقعا نمی‌دانستند که چه بکنند. در این موقع حاج احمد آقا (پسر امام) به کمیته استقبال تلفن کردند که «امام برای ملاقات از مجروحین انقلاب و بیماران دیگر به بیمارستان هزار تختخوابی سابق (امام خمینی فعلی) آمده اند و پس از ملاقات هم به منزل یکی از نزدیکان خواهند رفت و شب را نیز در آنجا بسر خواهند برد».

برای کمیته استقبال این مسائل واقعا نگران کننده و اضطراب آور بود. حکومت نظامی بود و ارتش نیز در خیابانها مستقر و آنوقت امام با یک اتومبیل معمولی در خیابانهای تهران براه افتاده بود و به مسائل انتظامی و امنیتی نیز وقعی نمی‌نهادند، ولی از امام بعید نبود ایشان همواره و در همه جا خصوصا در پاریس و پس از اینکه اعلام کرده بودند «می‌خواهم پیش ملتم باز گردم و با آنان باشم» و ممانعت اطرافیان که به صلاح نیست و ممکن است جان شما در خطر قرار گیرد، فرموده بودند «خداوند با ماست» و اکنون نیز ما می‌فهمیم که امام به گفته‌شان اعتماد کامل داشته و دارند و وجود خدا را هیچگاه فراموش نمی کنند و برای همین هم هست که در روز ورودشان به تهران با یک اتومبیل معمولی و بدون محافظ و... به خیابان‌ها رفتند.

این مجلس عصاره زحمت های طاقت فرسای این ملت مسلمان است (امام خمینی)

حجت‌الاسلام علی اکبر هاشمی رفسنجانی از تاریخ ۲۹ تیر ماه سال ۵۹ به ریاست مجلس شورای اسلامی انتخاب شد.

آنچه دراین صفحات می آید، بررسی اجمالی عملکرد مجلس شورای اسلامی و نگاهی گذرا به سرگذشت این نهاد درانقلاب اسلامی ما میباشد، و این به منظور آشنایی خوانندگان محترم با چهره درخشان مجلسی است که بگفته امام فراهم آمده از الله اکبرهای مردم است. بدین منظور آنطورکه همواره امام اشاره داشته اند، کافی است این مجلس را با مجلس دوران شاه مقایسه کنیم تابه تحقیق به وجوه امتیاز مجلسی که هنوز یک دوره را به نیمه نبرده است، پی ببریم. و رسالت مطبوعاتی به ما حکم می کرد همزمان با سومین سالگرد انقلاب اسلامی مجموعه عملکرد مجلس را به طور اجمال و برای قضاوت دیدگان حقیقت جو انعکاس دهیم. اما برای مقایسه و تطبیق عملکرد مجلس دوران رژیم منحوس گذشته با این دوران نگاهی به روزنامه ها کردیم و پرونده‌ای جلوی ما باز شد که فضاحت بارتر از هر پرونده نمایشی و استعمارگرانه دیگر بنظر آمد و شاید هم انعکاس این باصطلاح مصوبات قوه قانون‌گذاری پوششی بر خیانت های پشت پرده آنان و تسلیم خفت بار منابع یک ملت محروم به اربابها بوده است. بعنوان نمونه یکی از مصوبات مهم مجلس شورای ملی شاه که درطول چندسال انجام داده، تصویب طرحی درباره افزایش حقوق وکلای مجلس است. و درواقع از مجلسی که اسامی نمایندگانش از سفارتخانه های خارجی فرستاده می شد انتظاری هم بیش ازاین نیست.

بهرحال آنچه از نظر شما می گذرد مروری است بر وقایع مهم و مقاطع حساس دوره اول مجلس شورای اسلامی درطول بعدازانقلاب. برای دستیابی به نتیجه لازم در بررسی عملکردها و آنچه درمجلس گذشته است این مرور هرچند نه با تعمق ضروری است، زیرا برای ما روشن است قوه مقننه و مجلس شورای اسلامی از پایه های اساسی و مستحکم جمهوری اسلامی بشمار می رود و این نیز از نتایج شگرف و دست آوردهای اساسی درطول سه سال پیروزی انقلاب اسلامی بوده است.

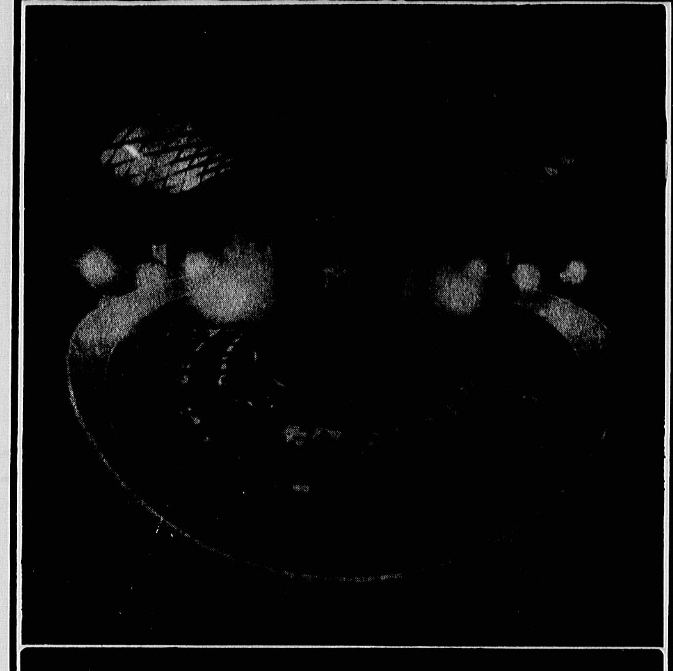

عملکرد مجلس در جمهوری اسلامی ایران

گشایش مجلس

تاریخ افتتاح مجلس ۲۹ تیر سال ۵۹ بود و اولین جلسه مجلس شورای اسلامی روز چهارشنبه ۷ خرداد ۵۹ مصادف با ۱۳ رجب ۱۴۰۰ روز میلاد فرخنده مولای متقیان حضرت علی بن ابی طالب (ع) پس از تلاوت آیاتی از قرآن مجید با بیانات آیت الله مهدوی کنی سرپرست وزارت کشور افتتاح شد. وی گفت: من بعنوان مسئولیتی که دارم از طرف شورای انقلاب مجلس را تحویل نمایندگان ملت می دهم تا با پیام رهبر بزرگ انقلاب و قائدعظیم‌الشان ما و بنیانگذار جمهوری اسلامی ایران این مجلس بزرگ افتتاح گردد.

...جمعا ۲۳۴ نفر تا الان انتخاب شده‌اند. در دور اول ۹۷ نفر، دور دوم ۱۳۷ نفر اعتبارنامه ۲۱۳ نفرهم تابحال صادر شده و مجلس که با دوسوم نمایندگان رسمیت خواهد داشت آماده افتتاح است و مجلس نیز پس از رد اعتبارنامه عده‌ای و نیز ازدست دادن تعدادی از نمایندگانش که شهید شدند و یا در پست های دولتی جای گرفتند چند دوره انتخابات میان دوره‌ای در ماههای تیر، مرداد و مهرسال ۶۰ برگزارکرد که اکنون تعداد کل نمایندگان بیش از ۲۴۰ نفر می باشد.

پیام امام

در روز گشایش مجلس با پیام امام به این مناسبت توسط فرزندشان قرائت شد.

دراین پیام امام نکاتی را به نمایندگان مجلس تذکر داده‌اند. در پیام امام تذکراتی پیرامون پیاده کردن عدالت اسلامی، رسیدگی به حال مستضعفین و مستمندان کشور، مقابله با قدرتهای شیطانی، مخالفت با پیشنهادهای مخالف شرع، به نمایندگان مجلس آمده است.

در جلسه نوزدهم برای ریاست مجلس و هیئت رئیسه رای گیری بعمل آمد. حجت الاسلام هاشمی رفسنجانی با ۱۹۶ رای انتخاب شد وی در قسمتی از سخنان خود گفت:

امیدوارم که درآینده هم من و هم دوستان دیگر هیأت رئیسه هم شما برادران و نمایندگان محترم خودمان را مقید کنیم که در محیطی منضبط و کاملا قانونی وظایفمان را انجام بدهیم و حدود حقوقی که برای هریک از مادراین آئین نامه تعیین شده است با کمال دقت انجام شود.

علل رد اعتبار نامه تعدادی از نمایندگان

در بررسی اعتبار نامه نمایندگان اعتبار نامه چندتن از آنان بعلل گوناگون و با مخالفت نمایندگان دیگر رد شد که به اختصار به بعضی از آنها اشاره میکنیم:

❋ صدر نبوی از کاشمر با ۱۲۹ مخالف و ۲۹ موافق بعلت عضویت و حضور در جلسات حزب منحله رستاخیز و معاونت کانون حزبی و عکس با شاه معدوم در تاریخ خرداد۵۷ در اوج مبارزات ملت بعد از قتل عامهای مردم در قم و تبریز و یزد

❋ اسدالله جوانمردی، بدلیل داشتن عکس با شاه، سخنرانی در رادیو تلویزیون ارومیه و درمساجد در زمان طاغوت که طبق گزارش رئیس ساواک ضمن تحریک احساسات مردم به میهن پرستی اعمال آن عده از افراد بخصوص جوانان را که با افکار ضد ملی و کمونیستی و گرایش برخلاف مصالح کشوراقدام می نمایند شدیدا مورد انتقاد قرار داد. یکی از مخالفین وی در مجلس گفت: وی از طرف ساواک بعنوان روحانی مورد قبول تصویب گردیده است و یکی از بنیانگذاران حزب خلق مسلمان و دعا و ثناگوی طاغوت بوده و عملا به دستگاه کثیف پهلوی ارادتمند بود.

اعتبار نامه وی با ۱۴۷ رای مخالف و ۷ رای موافق و ۴۱ رای ممتنع رد شد.

❋ خسرو ریگی از خاش که یکی از خانهای منطقه بوده است و درمجلس به صلاحیت شخصی وی ونحوه انجام انتخابات ایراد گرفته شد. اعتبار نامه این نماینده نیز با ۹۸ رای مخالف، ۶۰ رای ممتنع و ۳۷ رای موافق رد شد.

❋ خسرو صولت قشقایی از اقلید ـ به گزارش کمیسیون تحقیق در جنبش ملی شدن صنعت نفت شرکت داشت و تا سال ۱۳۴۶ با شاه مبارزه میکرد از سال ۴۶ بعلت شکست قیام مسلحانه.بهمن قشقایی در فارس و روحیه یاس و نا امیدی و فشار شدید مالی قشقایی‌ها، ایادی رژیم شاه ارتباط خود را با آقای قشقایی آغاز کرده، بالاخره از سال ۵۲ مکاتبات و تماس مستقیم میان قشقایی با علم و دربارو شاه و نصیری آغاز میگردد. بدنبال این مکاتبات بدستور شاه از طرف ساواک مبالغی بعنوان پرداخت قروض و دیون قشقایی‌ها به نامبرده پرداخت وسپس مقرری، ماهانه معینی از طرف ساواک به او پرداخت میشود. بموجب اسنادی که از لانه جاسوسی بدست آمد ارتباط آقای خسرو قشقایی بامقامات امریکایی و سیا در ایران محرز میباشد. کمیسیون تحقیق طبق این اسناد معتقد بود، آقای قشقایی بعد از پیروزی انقلاب نیز با آقای اهرن (متهم به عضو سیا و گروگان در لانه جاسوسی) تماس و ارتباط داشته است.

همچنین کمیسیون تحقیق تعداد زیادی نامه به امضای قشقایی که حاکی از اخلاص و سرسپردگی.وی نسبت به شاه بوده به نمایندگان ارائه کرد. و اعتبار نامه وی با ۱۸۹ رای مخالف، ۳ رای موافق و ۱۴ رای ممتنع رد شد.

❋ سید احمد مدنی از کرمان براساس گزارش کمیسیون تحقیق اعتبار نامه وی بجرم ارتباط با ساواک و رژیم شاه مخلوع مورد بررسی قرار گرفت.

مدنی بعنوان فرمانده پایگاه درجه یک نیروی دریائی و پادگان بندر عباس حداقل از سال ۳۵ تا ۴۹ با ساواک و دربار در رابطه بود. او در نامه‌ای که سال ۴۵ به «پیشگاه نامبارک شاه معدوم نوشت»، مراتب جانبازی خود را در راه حفظ و نظام شاهنشاهی اعلام کرد. اتهامات دیگر وی عبارت بودند از: ۱ـ فعالیتهای سیاسی و ارتباط با عناصر ضد انقلاب در بهمن ۵۷ قبل از پیروزی انقلاب از جمله مکالمات وی از ۵۷/۸/۵ تا ۵۷/۱۰/۲۵ با امینی، هوشنگ نهاوندی، سیروس آموزگار که درآن عنوان شده بود که: باید ازروی انقلاب پل زده شود و برای اینکار در رفتن شاه باید تعجیل کرد که در غیاب شاه ما بتوانیم با روی کار آوردن یک کابینه وحدت ملی را ایجاد کنیم.

۲ـ فراهم کردن وسایل فرار برخی از امرای فاسد نیروی دریائی از جمله تیمسار دریادار سیامک دیهیمی، ناخدا دوم عبدالله زرگری و عباس ماژین که طبق دستور بازرسان وزارت دفاع تحت نظر قرار گرفته بودند و آقای هادوی دادستان دادگاه انقلاب در آن زمان دستور توقیف آنها را صادر کرده بود. ماجرا به این ترتیب بود که هفت نفر از امرای نیروی دریائی از جمله دیهیمی ممنوع‌الخروج میشوند در خرداد ۵۷ مدنی طی نامه‌ای از هادوی میخواهد حکم تحت نظر گرفتن آنها منتفی شود که مورد قبول واقع نشد و در تیرماه ۵۸ مدنی دیهیمی را به سمت فرمانده پادگان و مناطق دریایی خلیج فارس و دریای عمان منصوب میکند و در مهرماه به مدت یکماه به ماموریت اروپا و امریکا اعزام میشود که هرگز برنمیگردد، که بدینترتیب رسیدگی به پرونده میلیون ها تومان سوءاستفاده در پروژه بندرسازی چاه بهار بعلت فرار متهم اصلی تیمسار دیهیمی معوق میماند.

عملکرد مدنی در دوره استانداری در استان خوزستان نیز بکار گرفتن عناصر ساواکی و فاسد و بدسابقه بعنوان مشاور مسئول و انتصاب آنها در پستهای فرمانداری و شهرداری بوده است کمیسیون تحقیق با استناد به برخی اسناد که از لانه جاسوسی بدست آمده بود همکاری مدنی و قشقائی و همکاری نامبرده با مقامات امریکایی را مورد بررسی قرار داد. یکی از این اسناد مربوط به مذاکرات مفصل اسدالله ثابت پور یکی از نزدیکان مدنی با کارمند سیاسی سفارت امریکا بنام مترمیکو بود که از محورهای آن بحث اشتیاق دریاسالار مدنی به ریاست جمهوری و استمزاج در مورد حمایت امریکا از کاندیدایی وی برای ریاست جمهوری بوده است، در این جا ثابت‌پور، مدنی را شخصی ضد نفوذ روحانیت و ضد سازمان آزادی بخش فلسطین و یک ایرانی ملی گرا و کسی که درک میکند آینده ایران به غرب متصل است معرفی کرد.

کمیسیون تحقیق همچنین شواهدی مبنی بر سوءاستفاده در استانداری خوزستان و نیروی دریائی در زمان تصدی وی ارائه کرد اعتبار نامه این شخص با ۱۷۵ مخالف، ۷ ممتنع و ۱موافق که غضنفرپور بود، رد شد.

نمایندگانی که به مدنی رای ممتنع دادند عبارت بودند از: مهدی بازرگان، محمد جواد حجتی کرمانی، سیدابوالحسن حسینی، یدالله سحابی، اعظم طالقانی، مولوی نظرمحمددیدگاه و علی مهیمی بودند.

❋ فرهمندپور نماینده کلیبان، علل مخالفت باوی تدریس و ارتباط با دربار پهلوی و همکاری با موسسه اورت (سازمان اموزشی یهودی با مرام صهیونیستی) بوده است.

همچنین موضع گیری های سیاسی وی چنان بوده که هموطنان یهودی نسبت به او اعتراض کرده بودند. اعتبار نامه وی با ۸۹ ممتنع ۸۰ مخالف و ۳۶ موافق رد شد.

❋ ابوالقاسم حسینجانی از بندر انزلی ـ آقای حسینجانی طبق گزارش کمیسیون تحقیق با ایجاد محیط رعب و وحشت نام خود را از صندوقهای رای گیری بیرون کشید. چنانچه از ۱۵۰ هزار ساکنین منطقه تنها ۱۵ هزار نفر در انتخابات شرکت کرده بودند. یکی از نمایندگان در مخالفت با وی گفت: مدتها قبل در بندرانزلی در جمله عده‌ای صیاد به شیلات حدود ۱۴ نفر کشته شدند، مردم میگفتند فرماندار وقت یعنی حسینجانی به صیادها گفته این شیلات، و اینهم شما، بروید هر کاری میخواهید بکنید اعتبار نامه وی نیز با ۷۸ رای مخالف و ۷۴ رای موافق و ۴۶ رای ممتنع رد شد.

همچنین چند تن از ضد انقلابیون با سوءاستفاده از انتخابات آزاد در انتخابات شرکت کردند و پیروز شدند که اعتبار نامه‌هایشان از طرف وزارت کشور تایید نشد. البته اکنون سوابق و شخصیت آنها پس از گذشت زمان بر همه روشن شده است. این آقایان عبارتند بودند از: غنی بلوریان نماینده مهاباد، از حزب دمکرات ـ قادر عبدی، نماینده پیرانشهر ـ کامران هدایتی، نماینده بوکان ـ ابوالفضل قاسمی، دبیر حزب ایران و نماینده درگز که بعلت عضویت در ساواک، در آبانماه سال جاری پس از محاکمات مفصل به حبس ابد محکوم شد.

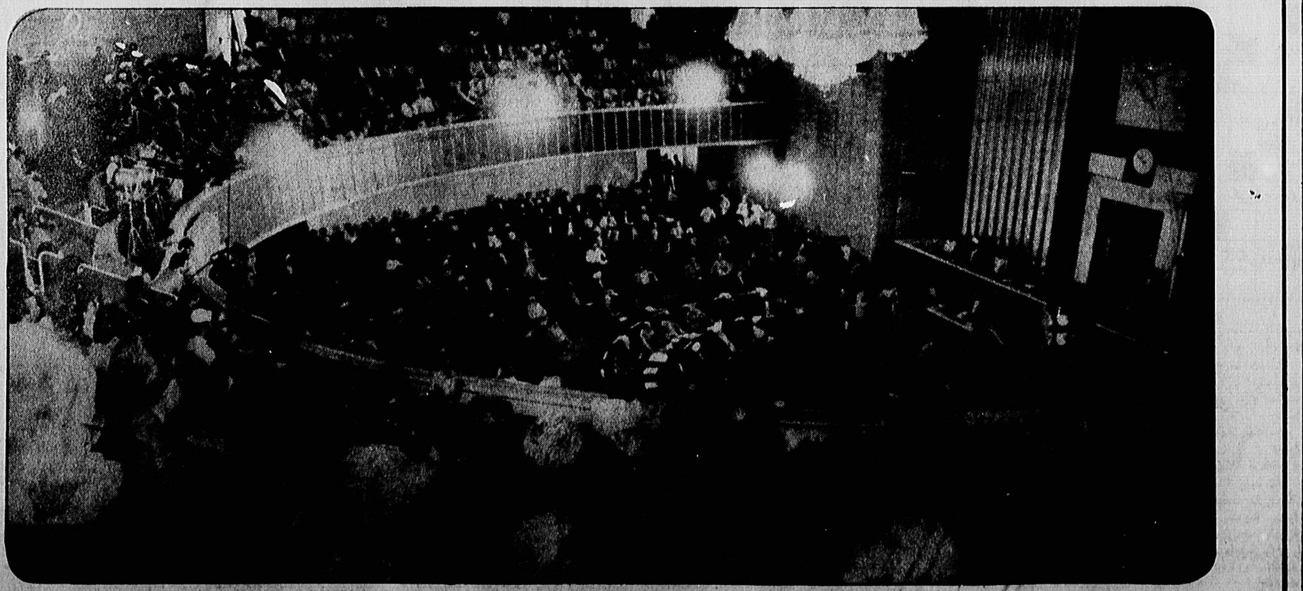

روز افتتاح مجلس شورای اسلامی با حضور عده کثیری از مردم و معلولین انقلاب. پس از سخنان آیت‌الله مهدوی‌کنی حجت‌الاسلام سیداحمدخمینی پیام امام بمناسبت افتتاح مجلس را قرائت می کند.

شهدای مجلس

❋ شهید رحمن استکی نماینده مردم شهر کرد

فارغ التحصیل رشته علوم تربیتی، معلم دلسوزی که درشکل دادن مبارزات دانش آموزان شهرکرد نقش بسزائی داشت وبعدازانقلاب دفتر حزب جمهوری اسلامی را درشهرکرد تاسیس نمود.

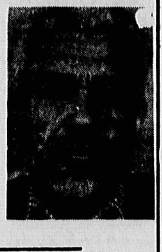

❋ شهید دکتر سیدرضا پاک نژاد نماینده مردم یزد

وی که تقریبا سی سال از عمر ۵۷ ساله خود را درتحصیل علوم جدید وقدیم گذراند، همواره با سخنرانی ونوشته نسل جوان را با ارزشهای اسلامی آشنا ونیز ماهیت پلید رژیم گذشته را افشا می ساخت. شهید دکتر پاک نژاد که دکترای خود را دردانشکده پزشکی دانشگاه تهران با درجه ممتاز اخذ کرد.

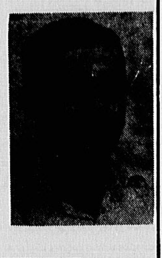

❋ علیرضا چراغ زاده دزفولی نماینده مردم رامهرمز

شهید دزفولی بعلت فوت پدرش دوران نوجوانی اش را مانند پدر به کارگری درزمینه های مختلف درودگری گذراند. پیش از انقلاب مدتی درشرکت نفت وزمانی دریک واحد تولیدی که با کمک دوستانش تاسیس کرد فعالیت مینمود. تااهالی هفتگل ورامهرمز اورا درسن ۲۷ سالگی به نمایندگی مجلس شورای اسلامی برگزیدند.

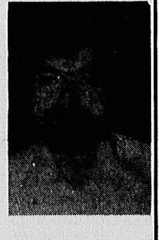

❋ شهید دکتر محمدباقر حسینی لواسانی نماینده مردم تهران

شهید لواسانی علاوه برتحصیلات دانشگاهی دردانشکده پزشکی تهران ونیز دانشگاه تربیت معلم، ۱۵ سال به تحصیل علوم ومعارف اسلامی مشغول بود. دکتر لواسانی مبارزات سیاسی خود رااز‌اولین روزهای انقلاب درسال ۴۱ آغاز کرد واین مبارزه را درسنگر مجلس شورای اسلامی ادامه داد.

❋ شهید غلامحسین حقانی نماینده مردم بندرعباس

شهید حقانی یکی از شاگردان صدیق امام بود که چندین سال از محضر پربرکت ایشان فیض برد وبدرجه اجتهاد نایل شد. شهید حقانی به جرم مبارزه بارژیم سفاک پهلوی وتماس با مسلمانان مبارز درخارج ازکشور دستگیر شد وچون دربرابر شکنجه گران مقاومت می کرد به ۱۲ سال حبس محکوم شد.

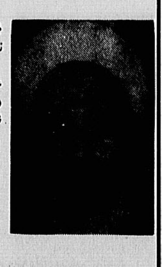

❋ شهید محمدعلی حیدری نماینده مردم نهاوند

شهید حجت الاسلام حیدری علاوه برتحصیل علوم دینی واحاطه برآن درعلوم جدید نیز شناخت کافی داشت مبارزات سیاسی علیه رژیم شاه رااز‌سال ۴۲ آغاز کرد ودرسال ۴۳ دستگیر شد. سال ۵۵ از طرف امام خمینی مامور به گفتگو باامام موسی صدر درلبنان شد که پس از بازگشت به ایران توسط ساواک دستگیر وبه شهر بابک تبعید شد.

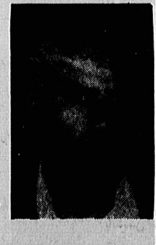

❋ شهید عباس حیدری نماینده مردم بوشهر

شهید حیدری پس از شروع انقلاب درسال ۴۲ با حرکت امام آشنا شد وپس از مطالعه آثار معلم شهید شریعتی فعالیتش را برای آگاهی توده های روستائی آغاز کرد. وی دربسیج ورهبری مردم بوشهر برای مبارزه با رژیم امریکایی شاه فعالیت گسترده ای داشت.

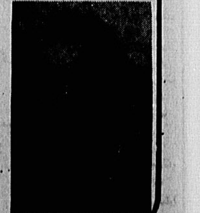

❋ شهید دکتر سیدشمس الدین حسینی نائینی، نماینده مردم نایین

شهید نائینی با موسسه فرهنگی رفاه اولین محل اقامت امام پس از بازگشت به وطن همکاری داشت، وی که دارای مدرک لیسانس درالهیات ومعارف اسلامی بود رساله دکترای خود را با عنوان فلسفه دعا ومقایسه دعای اسلام باسایر ادیان نوشت.

اسرار پشت پرده سقوط شاه

کارتر و سقوط شاه: «روایت دست اول»

بقلم: مایکل لوین، ویلیام لوئیس

ترجمه: ناصر ایرانی

انورسادات شب ۱۸ شهریور از کمپ دیوید به شاه تلفن زد و حمایت زدو حمایت کاملش را از او اعلام کرد.

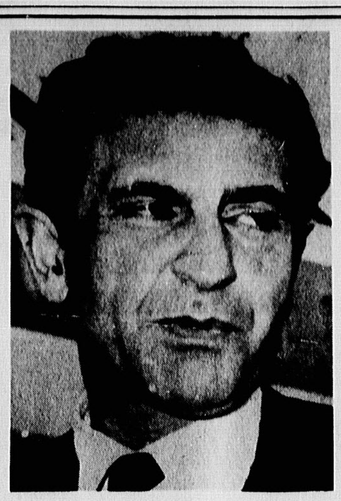

اردشیر زاهدی درالتهاب سقوط شاه به کاخ سفید میرود.

موشه دایان: بحران شاه را بسیار جدی‌تر از بحرانی تلقی می کنم که درکمپ دیوید مورد بحث است.

شاه، چک سفید امریکا!

رؤسای جمهوری امریکا سعی داشتند اشتهای شاه را در مورد دریافت اسلحه سیر سازند

در مقابل هر دلاری که امریکا برای خرید نفت ایران خرج می کرد، ایران دو دلاربرای خرید تجهیزات نظامی و سایر کالاها به ایالت متحده بر می گرداند.

شاه به درخواست آمریکا مخفیانه برای دولت سومالی اسلحه فرستاد تا آن دولت بتواند با نیروهای کوبا در منطقه اوگادن مقابله کند.

مضحکهٔ ایجاد «حزب رستاخیز» در مارس ۱۹۷۵ موجب شد که تنفر مردم نسبت به شاه عمق بیشتری پیدا کند.

بخش نخست این گزارش دیروز از نظرتان گذشت. درشماره گذشته خواندید که شاه و دارودسته اش چگونه برکلیه فعالیت های کشور حاکم بودند و بلند پروازیهای هیستری یک شاه، چگونه ایران را به بازار سلاحهای امریکایی تبدیل کرده بود. آنچه دربی امده، ادامه این گزارش تحلیلی است:

سیاستها ودریافتهای آمریکا

تا اوایل دهه ۷۰ ایران به یکی از دو «ستونی» تبدیل شده بود که سیاست آمریکا در خاورمیانه متکی برانها بود. پس از فراخوانده شدن نیروهای انگلیسی از «شرق سوئز» در ۱۹۶۸، ایالات متحده تصمیم گرفت شاه را مامور پرکردن خلاء استراتژیکی کند که اقدام انگلیسی درخلیج فارس ومناطق مجاور بوجود اورده بود. بهمین منظور ایران به عمده ترین دریافت کننده تجهیزات نظامی امریکا تبدیل شد وانبوهی از تجار وخانواده ها وکارخانه های امریکائی دران کشور مستقر شدند. هدف آمریکا این بود که ایران را بازوی نظامی منطقه کند تااطمینان خاطر یابد که ثبات منطقه ومنافع امریکا حفظ خواهد شد. از لحاظ شاه برقرارکردن روابط خاص با واشنگتن این فایده را داشت که ثبات رژیمش را افزایش می داد، شکوه بیشتری به موقعیتش می بخشید، وبه او فرصت می داد نقشی بزرگ بعهده بگیرد... حتی درخود ایالات متحده.

بنابر یکی از تحقیقاتی که اخیرا درزمینه روابط ابرقدرتها ومهمترین اقمار انها صورت گرفته، هدف شاه این بود که بااستفاده از «وابستگی دوجانبه... نقش بین المللی (ایران) را افزایش دهد واهرمی متقابل (باایالات متحده) بدست بیاورد که گاهگاهی نقش بین المللی کشور اخیر را تحت نفوذ قراردهد.»

هدفهای شاه

هردوی این هدفها عمدتا جامه عمل پوشیدند. شاه سربازانش را گسیل کرد تا موقعیت سلطان وحشت زده عمان را مستحکم کند، به کوشش هائی که درجهت حفاظت کویت از دست اندازی عراق صورت می گرفت پیوست، ودست دردست ایالات متحده ازشورش کردها بر ضد عراق حمایت نمود. وحتی دراوج مشکلاتی که شاه با دولت کارتر داشت، به درخواست امریکا مخفیانه برای دولت سومالی اسلحه فرستاد تا ان دولت بتواند بانیروهای مسلح کوبا درمنطقه اوگادن مقابله کند (وحتی این درخواست کاخ سفید را نیز پذیرفت که سلاح های مزبور ساخت امریکا نباشند). باافزایش قدرت نظامی تهران، شاه فرمانده مقتدرترین نیروی نظامی درمنطقه شد. ایالات متحده، درهمین زمان، سیل تجهیزات نظامی را به ایران سرازیر کرد.

خرید متقابل (!)

دربرابر هر دلاری که ایالات متحده برای خرید نفت ایران خرج می کرد، ایرانیها دودلار برای خرید تجهیزات نظامی وسایر کالاها به ایالات متحده برمی گرداند. سطح خریدهای ایران از ایالات متحده خصوصا پس از دیدار نیکسون ـ کیسینجر ازتهران در مه ۱۹۷۲ (اگرچه دیدار مزبور باعث این افزایش نشد) وجهش سال بعد درقیمت های نفت، بطور چشمگیری افزایش یافت. بین ۱۹۷۰ تا ۱۹۷۳ فروش نظامی امریکا به شاه از ۱۱۳ میلیون دلار به بیش از ۲ میلیارد دلار رسید. این تجارت ثمرات متفاوتی داشت. از یک سو، افزایش قدرت ایران بدون شک امریکا را قادر کرده بود که دررویدادهای منطقه اعمال نفوذ کند، وهمچنین دامنه فعالیت شوروی را محدود سازد. بعلاوه درزمانی که ایالات متحده دچار مشکلات اقتصادی بود تزریق مبالغ زیادی پول نقد (بویژه برای خرید کالاهائی که هزینه تمام شده انها نسبتا کم بود) بااستقبال فراوان روبرو شد. وبالاخره، اگر ایالات متحده می خواست استراتژی ژئوپلیتیکی خود را در خاورمیانه عمدتا «برتوانائی ارتش ایران درتضمین ثبات منطقه متکی کند، برای آمریکائیها تقریبا» غیرممکن بود که محدویت های شدید درفروش اسلحه به شاه برقرار سازند. هر سه رئیس جمهوری که از ۱۹۷۲ تا ۱۹۷۹ مصدر کار بودند تدابیر فوق العاده ای پیش گرفتند تا اشتهای شاه سیری پذیرد.

ازسوی دیگر، آشکار شد که این برنامه نظامی مشکل هائی بوجود می اورد و گزارش اعضاء کمیسیون کمیته روابط خارجی سنا در ۱۹۷۶ این مشکل ها را روشن ساخت.

خرید اسلحه ومشکلات واشنگتن

اولا سیاست فروش اسلحه در واشنگتن بصورتی مهارناپذیر درامده بود، شاه عملا چک سفید دریافت کرده بود. ثانیا حضور دهها هزار پرسنل نظامی وغیرنظامی آمریکائی درایران، مسائل اجتماعی ـ اقتصادی فراوانی بوجود اورده بود. بطوری که احساسات ضد آمریکائی، درصورت دگرگونی دولت، بآسانی می توانست به مسأله خطیری تبدیل شود. گزارش مزبور، بعنوان مثال، می گوید «احتمال یک وضع بحرانی آتی را نباید از نظر دور داشت وبهمین دلیل تهیه نقشه های احتمالی برای مقابله با چنین وضع اضطراریی ضرورت دارد.» گزارش مزبور بویژه نگران نوعی بحران آتی بود که احتمال داشت در آن «پرسنل ایالات متحده به نوعی گروگان گرفته شوند.»

معهذا کمیته روابط خارجی چندان امیدی نداشت که بتواند روابط ایران وآمریکا را تحت کنترل بیشتری درآورد، چون هرقدمی که واشنگتن درجهت کاهش کمک یا تعدیل برنامه های سرمایه گذاریش برمی داشت، درتهران به هیچ چیز تعبیر نمی شد جز کاهش حمایت آمریکاازشخص شاه. این امر نه فقط به روحیه شاه لطمه می زد (!) بلکه ممکن بود دشمنانش آن را علامتی امید بخش تلقی کنند. لذا، بازهم بنابر گزارش مزبور، «ایالات متحده نمی تواند برنامه های تسلیحاتیش را حذف کند، بطور اساسی کاهش دهد، یا حتی تعدیل نماید بدون آنکه بحران عمیقی در روابط ایران و آمریکا بوجود بیاورد.»

سولیوان از آنچه درایران می گذشت هراسان بود.

گفته فوق دقیقا روحیه آمریکائیانی را توصیف می کند که در روند تدوین سیاستهای آمریکا دخالت داشتند، خواه محور واشنگتن ـ ایران را مطلوب می دانستند خواه غیر مطلوب. در نتیجه، حتی آن افرادی در دستگاه اداری که مخالف شاه و روش های حکومت او بودند (و تعدادشان هم کم نبود) از هیچ دگرگونی اساسی در برنامه تسلیحاتی جانبداری نمی کردند. و علی رغم تاخیرهای عمده ای که غالبا دربرنامه های بازرگانی آمریکا در ایران پیش می آمد، هیچ تقاضای جدی از جانب جامعه بازرگانی آمریکا ابراز نشد که میزان فعالیت کاهش یابد یا ماهیت برنامه های آمریکا در ایران دگرگون شود.

بحران

حال که به گذشته می نگریم بآسانی می توانیم دریابیم که در ایران از مدتها پیش علائم بحران ظاهر شده بود. بعضی از مهمترین این علائم بطور خلاصه عبارتند از:

مهاجرت

از اواخر دهه پنجاه به این طرف جمعیت روستائی بطور انبوه و عملا بی وقفه‌ای از بخش کشاورزی بسوی بخش «شهری» سرازیر شد. تا سالهای هفتاد مهاجرت از روستا به شهر به میزان ۱۰۰/۰۰۰ نفر در سال رسید. روبهم رفته جمعیت شهری کشور از ۵ میلیون در ۱۹۵۶ به ۱۰ میلیون در یک دهه بعد رسید و انتظار می رفت که تا سال ۱۹۸۰ به ۲۰ میلیون برسد. به علاوه، سن نیمی از جمعیت زیر ۲۰ سال بود.

فقدان خدمات اجتماعی کافی:

ادارات دولتی و نیروهای نظامی تا اواخر دهه هفتاد انباشته از کارمند و پرسنل شدند: ۸۰۰/۰۰۰ نفر در اولی، ۷۰۰/۰۰۰ نفر در دومی. معهذا ادارات دولتی، علی رغم این همه کارمند، غالبا ناتوان بودند از اینکه حتی ابتدائی ترین خدمات شهری و بهداشتی را برای توده های روز افزون شهری فراهم بیاورند.

این امر دو تاثیر سیاسی در شهرنشینانی بجا گذاشت که سرنوشت آنان وابسته به دستگاه اداری بود: تشدید خصومت نسبت به رژیم شاه، و اوج گرفتن شور مذهبی و متحد شدن مردم تحت رهبری روحانیون.

برنامه نوسازی شاه بخش بزرگی از طبقات متوسط را غربی مآب کرده بود. با همکاری دولت ایالات متحده (و سایر کشورهای غربی، بویژه فرانسه)، دهها هزار ایرانی در دانشگاههای غربی تحصیل کرده بودند و روش های مدرن علمی، نظامی و بازرگانی را در خارجه آموخته (!) بودند. معهذا آنان در ایران به موقعیت هائی که متناسب با انتظاراتشان باشد دست نیافته بودند. بسیاری از آنان بیکار بودند، و بسیاری دیگر مجبور شده بودند مشاغلی را بپذیرند که پائین تر از سطح معلوماتشان بود. مضحکه ایجاد حزب رستاخیز در مارس ۱۹۷۵ موجب شد که تنفر آنان نسبت به شاه عمق بیشتری پیدا کند. شاه وانمود کرد که تشکیل این حزب قدم بزرگی است در جهت دموکراتیک کردن کشور و سهیم کردن دیگران در قدرت سیاسی. معهذا تا پایان تابستان بعد، شاه که لابد می ترسید حزب مزبور با قدرت خود او به مقابله جدی برخیزد مبارزه سیاسی مستقل را، حتی در داخل حزب رستاخیز، بسختی محدود ساخت.

دو دلی روز افزون شاه:

پول هنگفتی که بعد از افزایش های قیمت نفت در اواسط دهه هفتاد به ایران سرازیر شد، شاه را برانگیخت که به توزیع ثروت بپردازد. بهمین منظور، در ۱۹۷۶، خانه های دولتی ارزان قیمت در اختیار بخش های مختلف جمعیت گذاشته شد و وام های کم بهره به تجار بازار و صاحبان صنایع اعطاء گردید و کمک های مالی دیگری صورت گرفت. این برنامه وقتی تورم از ضریب کمک های مالی فراتر رفت با شکست مواجه گشت، و شاه، هم برنامه و هم نخست وزیر را در ۱۹۷۷ تغییر داد و تدابیر شدید ضد تورمی پیش گرفته شد. ولی درست ۱۲ ماه بعد تغییر جهت دیگری رخ داد و شریف امامی نخست وزیر شد و هزینه های بخش عمومی دوباره برقرار گردید و حقوق ها افزایش یافت و کمک های مالی به منظور پائین نگهداشتن قیمت مواد عمده غذائی از سرگرفته شد. هر یک از این تغییر جهت ها عکس العملی بود در برابر تظاهرات عمومی و نتیجه‌ای نداشت جز اینکه اعتقاد مردم را نسبت به درایت و اراده شاه سست کند.

تمرکز نیرو در دست رهبران مذهبی:

با آنکه آیت ا... خمینی در اوایل دهه شصت تبعید شده بود (ابتدا به ترکیه، سپس به عراق) اما روابطش با مردم ایران قطع نشد و این سبب شد که از ۱۹۷۶ به این طرف تظاهرات بزرگی برپا شود که در آن مردم وفاداری بیشتری به آداب بنیادگرایانه اسلامی می طلبیدند، و شاه ـ همان طور که در مورد مشکلات اقتصادی دیدیم ـ میان پیش گرفتن تدابیر شدید و تسکین بخشیدن به احساسات مردم نوسان می کرد (مثل بازگشت به تقویم اسلامی در پائیز ۱۹۷۸). به علاوه، «روحانیت تنها گروهی در ایران بود که وسیله لازم برای دست زدن به فعالیت های ضد رژیم را در اختیار داشت. روحانیت دارای یک نظام ارتباطی کارآمد بود: تسهیلات محلی بصورت مساجد و امکنه مشابه به تماس روزانه نزدیک با توده ها و امکان سخن گفتن از مسائل سیاسی بعد از نمازهای روزمره و به علاوه روحانیون عالی مقام تا حدی از گزند شاه در امان بودند!

بجز اینها، علائم هشدار دهنده دیگری نیز وجود داشت که از چشم ناظران دقیق پوشیده نبود. تا اواخر سال ۱۹۷۶ و اوایل ۱۹۷۷ سازمان برنامه و بودجه شاه زیر فشار کوشش هائی که صورت می گرفت تا هدفهای ظاهرا پرشکوه جامه عمل بپوشند عملا له شده بود، و در همین زمان، در آمد واقعی کارگران حقوق بگیر بطور محسوسی داشت کاهش می یافت. از اوایل ۱۹۷۷ قشر متوسط شهری ایران شروع کرده بود به اینکه دارائیهای نقدی خود را بی سر و صدا به خارج منتقل کند.

☆ این گزارش به ترتیب در شماره های آینده ادامه خواهد یافت.

نامی چون پرنده برلب خلق

*آقا
آقا
آقا
این واژه یگانه
این حضور دائم بیدار
درخواب شبانه دیدگان خلق
این نهایت روشنایی
که هرروز به خورشید
صداقت تازه ای میدهد
نامی
که چون پرنده
برلبان یک خلق
لانه کرده است
*آقا
آقا
ای صمیمیت آشتی والفت
ایکه
فاصله عمیق خشونت
ومهربانی را
به دست بادسپردی
دیگراکنون
سبزپوش ها هم
درلوله تفنگ های خود
یک شاخه گل
گل سرخ دارند
وتانک ها وزره پوش ها،
گویی
عاطفه ودوستی را
باخود حمل می کنند
*ما همه میدانستیم
توباز میگردی
واز حلقه های زنجیر
که سالها
شبهای دیرگذرزندگی ترا
نقل مجلس بود

گوشواره ای به یادگار
برای خورشید
خواهی ساخت
نسیمی
که ازدیار غربت
وازباغ لبان به غم آشنای تو
گذرداشت
بماگفت
دراین سفر
از آغاز ـ
تاپایان
این سالهای پراندوه جدایی
حتی
برای یک بار
بایک لبخند
به نوازش آئینه
ننشستی
حق، باتوست
روزهای به غربت نشسته را
گریه وعشق
بهترین همدم است
*آقا
آقا
آقای عطوفت جویباران
آقای شادی چشمه های گمشده
ایکه
هزاران بار
شعر نبوت را
برای ریگ چشمه ساران خواندی
هرگز نگفتی
بهار بهتراز پائیزاست
سیاه
تشنگی سبزراندارد
ودشمنی نکردی
باخاربیابان

به هرنهال وگل
یکسان
آب دادی
برای هرپرنده
به یک اندازه
دانه پاشیدی
وبرای همیشه
بنام امانت
ـ آبی ـ را
به آسمان بخشیدی
*آقا
آقای بهتر سبز
ای نام تو
معجزه باران
باران بی فرصت قیام
ای نام تو
زینت هرحرف وگفتگو
بلند آوازه ترین
اشتیاق حرکت
آشتی دهنده ضمیر «من» و«تو»
ایکه باشاخه‌ای از نور
دردست
روشنای مهتاب همه جاده های تاریکی
ناجی بزرگ
دانه ریز پرنده های غمگین
مرهم زخمهای کهنه سکوت

ای نهایت کویررا
دستهای تو
چشمه آب
بانام تو
دست ها
به کمک هم شتافت
درهم گره خورد
وامروز
ـ دست ـ اگر یکی ست
بازو
هزار ویک بازوست
تونی
که ایمان از دست رفته را
رنگی تازه دادی
به لبها جرئت فریاد
به قلب ها
خروش یگانگی ووحدت
به دستها
غرورجنگیدن
وبه شعر
شهامت بیان دادی
*آقا
آقای طبیعت سرسبز دین
آقای گلهای پرعطر وبوی ایمان
بانام تومیتوان
درآرامش نیایش
عبادت را
تحملی عمیق داشت
بخوان
بخوان
بخوان آیه های پیروزی را
که طنین صدای تو
قدرت به قلب ها
می بخشد
توکه
نام امام را

برازندگی داری
*توبپاخاستی
که یک خلق
بپاخاست
وایستاده
سرودشهادت سرداد
توبپاخاستی
وگفتی ـ نشستن ـ
به هیأت مرگ است
نشستن یعنی
غروب را
باید باورداشت
غروب مذهب را
نشستن یعنی
دستی دشمنانه
جنگل حقیقت را
به زهر وخشم تبر
آلوده است
نشستن
یعنی سکوت
وسکوت
پیمان بستن
بادشمن است
*توبپاخاستی
وخلق
خلق مسلمان بپاخاست
سایه های به زنجیر کشیده
رنگ آفتاب
بخود گرفت
وهمه دیدند
شمشیر حق
درپناه عدالت
نشسته است.

ک. م. سارا

یک دانشجوی تربیت‌معلم:
اولویت های کار مجلس سه چیز است: اجرای بند«ج»ملی‌کردن بازرگانی‌خارجی و مسئله روابط باکشورهای انقلابی

یک کارمند بازنشسته:
از مهمترین مصوبات مجلس، رای بر عدم کفایت بنی‌صدر واخراج نمایندگان غایب بود

انتظارات مردم ورسالت مجلس

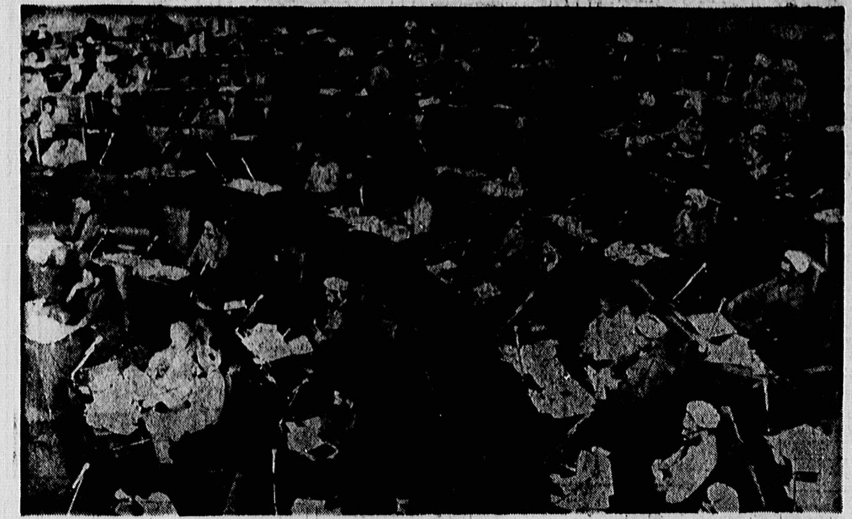

مجلسیان در تصویب لوایحی که از ارگان ها به آنان میرسد با تحقیق و تدقیق و مراعات موازین‌اسلامی تسریع نمایند.

«امام‌خمینی»

قریب دو سال از شروع کار مجلس شورای‌اسلامی میگذرد. مجلس، این نهاد برخاسته از مردم که به حق می‌بایستی تجلیگاه جلوس‌مستضعفان بر مسند جانشینی خداوند باشد، در شرایط بسیار حساس و خطیری کار خود را آغاز نمود.

دوران مشکلات زیاد و مسئولیتهای سنگین. بار امانت ها بس‌گران است و حال آنکه سنگینی دیدگان منتظر برگرانی آن می‌افزاید. چشمان منتظر پیرمردان خمیده قامت پیرزنان چهره چروکیده، زنان سیاه پوش و جوانان مومن و متعهدی که جان برکف نهاده و برای استقرار حکومت حق پیش رفته‌اند، ...و چشم امید تمامی مستضعفان جهان.

اکنون مجلس خود را در برابر پرسش خطیرزیر می‌یابد: تا کجای راه پیموده شده؟ برای تجلی‌حکومت قانون در جامعه چه اصولی تدوین و تصویب شده؟ و کدامین آنان در برابر مصالح امت اولویت داشته است.

- اعمال ولایت
- بند«ج»
- بازرگانی خارجی
- اصل ۴۹
- مالکیت خصوصی
- امنیت

؟

چگونگی فعالیت مجلس

مجلس شورای اسلامی‌در میان‌طوفان‌مصائب‌و مشکلات اقتصادی پس از انقلاب و معضلات ناشی از جنگ تحمیلی و نهنگان آدمی‌نمای تروریست به انواع صور اقتصادی‌و سیاسی آن‌سکان کشتی انقلاب رادر دست می‌گیرد.

نخستین کار: ارزیابی کیفی اعضای متشکله خود میباشد. اینکار با موفقیت نسبی پایان میگیرد. گرچه تا چندی پیش نیز ماهنوز شاهد ملعبه بازی های‌بیمایه تنی چندازبازیچه های‌لیبرال وانقلابی نمای استعمار در مجلس بودیم؛ اکنون‌بیاری خدا و به‌نیروی توانای‌خلق و بدست نمایندگان انقلابی، مجلس ما از تعداد زیادی‌از این عناصر پاك و تصفیه شده است.

در طی این مدت لوایح زیادی به مجلس رفته و طرحهای بسیاری نیزپیشنهاد شده است.

تعدادی از آنان مورد تصویب مجلس و شورای نگهبان قرار گرفته و آماده اجرا می باشد. در این‌میان طرحها و لوایحی نیزبوده‌اند که‌تنها مورد تصویب‌مجلس واقع شده‌اند و در رفت و آمدهای‌میان مجلس‌و شورای‌نگهبان معوق می باشند. ازجملهٔ قوانین مصوبه مجلس و شورای نگهبان: قانون تامین هزینه‌های درمانی و بهداشتی‌ـ قانون تربیت بهداشت کار، دهان‌ودندان، قانون اصلاح خدمت خارج از مرکز پزشکان‌ودندانپزشکان، قانون فعالیت احزاب، قانون نرخ تصاعدی آب و برق و ازجمله اقدامات مهم‌مجلس، عزل بنی‌صدر ازمسندریاست جمهوری را می توان نام برد.

حجت‌الاسلام رفسنجانی رئیس مجلس شورای‌اسلامی در مصاحبه اختصاصی خود با روزنامه اطلاعات در این مورد اظهار داشت:

مجلس برنامه‌های مهمی‌را تا بحال انجام داده است: لایحه اراضی شهری و احزاب را گذراندیم، لایحه مطبوعات نقائصی داشت،لذا مسکوت ماند.

لایحه بازرسی کل‌کشور را گذراندیم به اصلاحات ارضی مشغولیم. تجارت خارجی در حال ملی شدن است، و طرحهای دیگری اکنون در مجلس میباشد ـ نظام شوراها را تقریبا تمام کرده‌ایم. لایحه تقسیم عادلانه آب آماده است.

در فاصله نزدیك به دو سال و نیم این کارها انجام شده است. ویا در حال‌انجام است. وهمانطور که میدانید در مورد مسئله بنی‌صدر شرش را مجلس کند.

زمینه‌های کار آینده

مسائل کنونی و اصلی جامعه را میتوان اینگونه تقسیم بندی نمود:

۱ـ مسائل اقتصادی: گرچه اساسی‌ترین و زیربنائی‌ترین این امور، تعیین زیرساخت اقتصادی کشور می باشدکه لزوما می بایستی منطبق بر معیارهای اصیل مکتب که جوهره‌انقلاب‌راتشکیل میدهد باشد و این امر نیاز بفرصت کافی و استفاده ازمتخصصین امر دارد.

اما آنچه که اکنون در شرایط بغرنج‌حاضر ضرورت دارد، تدوین و تصویب‌طرح‌های سیستم تولیدی و توزیعی و همچنین چگونگی ملی‌شدن تجارت خارجی‌ـ ایجادامکانات جهت خودکفائی صنایع‌کشور و تدوین قانونی برای روشن شدن وضع مالکیت این‌صنایع و چگونگی اداره‌آن‌و برنامه‌ریزی برای‌صنعت غیروابسته‌ـ ایجاد سیستم مالیاتی عادلانه‌ـ تغییر روش اداره بانکها به صورت اسلامی و حذف‌بهره از بانکها و ...

۲ـ اصلاحات ارضی و مسئله زمین‌و بند «ج» و«د» و وجود خوانین وفئودالها و تهدیداتی که از جانب آنان متوجه انقلاب می‌باشد.

۳ـ رسیدگی به سرمایه‌های نامشروع

۴ـ سیستم و نظام اداری کشور.

۵ـ سیاست خارجی: روابط بین‌المللی جمهوری اسلامی‌و مشخص شدن حدود روابط با جنبشهای آزادیبخش،دول ضد استعماری و همچنین چگونگی صدور انقلاب.

۶ـ سیاست حاکم برمسئله نفت و مسئله صدور و تعیین نقش اقتصادی و سیاسی آن.

۷ـ مساله مقابله با جنگ روانی و تبلیغاتی امپریالیسم.

۸ـ چگونگی بسیج مردم برای مقابله با تهدیدات امپریالیسم.

۹ـ شوراها و طرزاعمال حاکمیت مردم برامور خود.

۱۰ـ چگونگی استمرار انقلاب فرهنگی و مسئله بازگشائی دانشگاهها وانقلاب آموزشی و...

● که مجلس می‌بایستی برای تمام این مسائل طرح وبرنامه و قانون تدوین نماید. دراین رابطه از جانب گروه‌اسلامی پژوهشهای آماری روابط عمومی مجلس‌شورای‌اسلامی، سئوالاتی چند در باره مسائل اساسی و زیربنائی‌جامعه‌امروز مطرح شده و بمنظر خواهی عمومی گذارده شده است که در میان‌این‌پرسشها، سئوال زیربه چشم می‌خورد: «بنظر شما مهمترین مصوبات مجلس چه بوده است»، و بدنبال آن‌پرسش‌زیرجلب نظر میکند: «پس از این چه لایحه‌ای بایستی در مجلس‌مطرح‌شود؟»

طرح فوری مسئله‌جنگ

● لذا ما نیز برای رسیدن‌به پاسخ سئوالات بالا در چند نقطه شهر به پرس و جو رفتیم: عده‌ای اصلا درجریان مصوبات مجلس نبودند.

علیرضا عزیزی کارمند، در مورد مصوبات مجلس اظهار بی‌اطلاعی کرد اما افزود: «لایحه‌ای که بایستی تصویب شود، بنظر من ملی شدن تجارت خارجی است».

حسین کهروبی مغازه‌دار گفت: از مصوبات‌مجلس‌اطلاع ندارم، اما مسئله‌ای که بایددر مجلس طرح شود،جنگ‌است، چون جنگ که تمام شود، خیلی کارها درست میشود».

کاظم قاسمی‌کارمندذوب‌آهن در رابطه با مصوبات مجلس گفت: «بازرگانی‌خارجی،بنظر من بهترین بوده است، ولی آنقدر دست به دست گشت که متاسفانه باید گفت تا حدی خطرناک شده است. بخش خصوصی دارد بازرگانی راازدست دولت می‌گیرد.

بازرگانی داخلی هم‌بایستی در دست بخش‌خصوصی‌باشد و همینطور بند «ج» و «د»که اگر اجرا شود یکی ازبهترین مصوبات مجلس است».

مهرانگیز نوروزی‌دانشجو در باره اولویتهای کارمجلس اظهار داشت: «اجرای‌بند«ج»، ملی کردن «بازرگانی‌خارجی»، مسئله روابط با کشور های انقلابی‌که آیا گسترش داده شود یا خیر؟ زیرا کشور‌هایی هستند کەکشور ما رژیم آنها را دوست می‌داند. اما هنوز با این دولتها روابط اقتصادی برقرار نکرده استو تنها در محدوده کمی این کار صورت گرفته است. دوران دولت موقت لیبرالها نسبت به کشورهایی نظیر لیبی و الجزایر نظر سوئی داشتند و نمی‌خواستند که با آنان روابط داشته‌باشیم، حالانمایندگان دولت کنونی به این‌کشورها رفته‌اند. باید روابطمان‌را بااین کشورها توسعه‌دهیم.

علم سرعت درکارها

سیدمجتبی فتح‌علی‌زاده، درمورد‌کارمجلس‌اظهارداشت: در مجموع تا کنون مجلس شورای اسلامی عملکردی انقلابی داشته استو یکی‌از نهاد های انقلابی کشورمان بشمار می‌رود. باوجوداین راه زیادی باقی مانده کمباید طی شود. یکی از مصوبات مجلس یعنی طرح اراضی شهری که‌بمنظور رفع‌کمبود مسکن وجلوگیری ازبورس بازی زمین تهیه شده، بسیار مثبت بودکه امیدوارم هرچه زودتر بمرحله اجرا در بیاید. تصویب لایحه توقف اجرای احکام تخلیه خانه‌ها هم بااینکه یک راەحل بنیادی برای حل مشکل مسکن نیست ولی، به نوبه خود گام مثبتی است.

وی دررابطه با کار آینده مجلس افزود: «هنوز خیلی طرحها مانده است، بنظرمن کارها آهنگ سریع درخور انقلاب بزرگمان را نداشته است. بایدبررسی و تصویب لوایح حیاتی، مثل ملی‌کردن تجارت خارجی که در مهار کردن مشکل تورم و گرانی که هرروز خون مردم زحمتکشان رادرشیشه میکند، نقش مهمی دارد، یا لایحه انجام یک اصلاحات ارضی مردمی و تصویب بندهای جیم و دال، همچنین لایحه بازگشایی دانشگاهها، حل مسئله مسکن وتشکیل‌وزارت صنایع سنگین‌سرعت بیشتری بخرج داد. نباید بیش‌از این مردم وفادار به انقلابمان‌را در انتظار باقی گذاشت که هرروز تاخیر در تصویب این لوایح و لوایح اساسی دیگر ضربه‌ای است‌که‌بر‌پیکر انقلاب زده میشود».

عزل بنی‌صدر، مهمترین مصوبهٔ مجلس

حسین رمضانزاده کارمند بازنشسته، در رابطه باکار مجلس میگوید: «از مهمترین مصوبات مجلس‌عزل بنی‌صدر و اخراج نمایندگانی استکه بیش‌از حدمعین غیبت‌کرده‌اند که البته این کافی نیست، بلکه‌بایستی ترتیبی دادەشود که اگر ملت در طی دوران نمایندگی یکشخص اعتمادش را نسبت به‌او ازدست داد، بتواند او را عزل نماید».

مهین شفیعی دانشجو

بقیه در صفحه ۱۰

حراج سالیانه شینتال
شروع شد
شینتال مبتکر در مد، بافت، طراحی و دوخت انواع پوشاک زنانه و مانتوی اسلامی
جمعه ها یکسره باز است
انقلاب جنب تئاترشهر مقابل هتل تهران پالاس ۶۷۴۵۲۵

بسمه‌تعالی
جاء الحق وزهق الباطل، ان‌الباطل کان‌زهوقا
سومین سالگرد ورود پیروزمندانه رهبرکبیر انقلابو بنیان‌گذار جمهوری اسلامی ایران امام خمینی رابه‌عموم ملت انقلابی و شهید پرور کشورمان تبریك می‌گوئیم.
انجمن اسلامی شرکت بوتان

آگهی دعوت به مناقصه
شرکت ملی گاز ایران درنظر دارد پروژه‌ای با مشخصات اصلی زیر را به مناقصه بگذارد:
کل مبلغ برآورد کار: حدود ۳۵ میلیون‌ریال
شرح مختصرکار: عملیات نصب یك هزار انشعاب وشبکه گذاری
محل کار: شهرستان نجف‌آباد
کلیه شرکت های پیمانکاری داوطلب مناقصه فوق که‌حائز شرایطزیر باشند میتوانندحداکثر ظرف ۷ روز از تاریخ نشر این آگهی برای دریافت پرسشنامه به شرکت ملی گاز ایران خیابان طالقانی شماره ۴۰۱ اطاق ۴۱۰ مراجعه نمایند پرسشنامه مزبور باید حداکثر ظرف ۷ روز تکمیل و عودت داده شود.
۱ـ شرکت های متقاضی به منظور انجام عملیات موضوع کارفوق به ثبت رسیده وکلیه سهامداران آن‌ضمن‌داشتن تخصصهای موردنیاز شرکت شروع دربند ۶ آگهی بطور تمام وقت در شرکت شاغل باشند.
۲ـ شرکت یا مدیران و شرکاء آن مشمول ممنوعیت مقرر در اصل ۱۴۱ قانون اساسی جمهوری اسلامی ایران و قانون منع مداخله کارکنان دولت در معاملات دولتی مصوب دی‌ماه ۱۳۳۷ نباشند.
۳ـ اشخاصیکه بنحوی از انحاء دررابطه با اجرای اصل۴۹قانون اساسی جمهوری‌اسلامی ایران محکومیت یافته و هنوز در دوران محرومیتی که قانون تعیین کرده بسر میبرند در شرکت متقاضی دعوت سهامدار نباشند.
۴ـ شرکت متقاضی دعوت حداکثر یك‌کار دردست اجراء داشته و بیش از ۵۰٪ مبلغ آنرا انجام داده باشد و نیز در صورت انتخاب شدن برای دعوت به‌مناقصه بتواند موافقت‌کتبی دستگاه‌اجرائی‌مربوطه‌را برای‌کارجدیدارائه‌دهد.
۵ـ شرکت متقاضی دعوت باین مناقصه نباید قبلا در زمینه‌کار دیگری که با استفاده از آئین‌نامه جدید مصوب هیئت وزیران مناقصه ـ گزاری شده است تعیین صلاحیت شده و در مناقصه شرکت نموده باشد.
۶ـ تعداد سهامداران‌واعضاء هیئت‌مدیره و مدیر عامل شرکت و میزان سهام و تجربه و تحصیلات آنان برحسب مبلغ که از آئین‌نامه استخراج میشود مشخص میگردد.
۷ـ سایر شرایط برابر ضوابط مقررات آئین‌نامه جدید مصوب جلسه مورخ ۶۰ر۲ر۳۰ هیئت وزیران خواهد بود که همراه فرم اخذ اطلاعات ازپیمانکار بداوطلبان‌تحویل‌خواهد شد.
۸ـ پرسشنامه و مدارك مربوط توسط کمیته و یا کمیسیون رسیدگی بصلاحیت‌شرکت ها بررسی‌وشرکت های‌واجد شرایط بمناقصه دعوت خواهد شد.
۹ـ ارسال فرم تکمیل شده و مدارك آن هیچ تعهدی [illegible] دعوت شرکت متقاضی به مناقصه برای شرکت‌ملی گازایران ایجادنمیکند.
م الف ۲۹۴۳۵

بسمه‌تعالی
آگهی
فرماندهی لجستیکی هوائی تانکر آتش نشانی و متعلقات مربوطه مورد نیاز خود را خریداری مینماید، داوطلبان میتوانند با مراجعه به معاونت خرید فرماندهی لجستیکی هوائی‌ـ واقع در خیابان پیروزی (فرح‌آباد سابق) ودریافت برگ شرایط و مشخصات، پیشنهاد خود را تاساعت ۰۸۳۰ مورخه ۶۰ر۱۱ر۲۳ به آجودانی فرماندهی لجستیکی هوائی تسلیم نمایند.
م‌الف ۲۹۵۷۷
فرماندهی لجستیکی هوائی

بسمه تعالی
آگهی تشکیل سمینار
در ارتباط با برنامه‌ریزی توسعه اقتصادی واجتماعی استان سمنان اوایل اسفند ماه سال جاری در شهرستان سمنان سمیناری برگزار میگردد. از اساتید محترم دانشگاهها صاحبنظران و علاقمندان دعوت میشود مقالات ونظرات خود را حداکثر تا پایان روز ۱۳۶۰ر۱۱ر۲۰ در دونسخه بصورت مکتوب به سازمان‌برنامه وبودجه‌استان واقع در سمنان ابتدای جاده مهدیشهر ارسال فرمایند. تاریخ دقیق برگزاری سمینار متعاقبا اعلام خواهد شد.
محمدتقی زمانیان
استاندار استان سمنان

آگهی دعوت مجمع‌عمومی فوق‌العاده
بدینوسیله از کلیه سهامداران شرکت سهامی، خاص تدارکات راه وساختمان کرال دعوت میشود که درجلسه مجمع عمومی فوق العاده شرکت که در ساعت ۱۰ صبح روز ۸ـ اسفند ماه سال ۱۳۶۰ دردفتر اصلی شرکت تشکیل میگردد، شخصا یا توسط نماینده تام‌الاختیار یا وکیل قانونی خود حضور بهم رسانند.
دستور جلسه:
تصمیم در مورد انحلال یا ابقاء شرکت ودر صورت انحلال تعیین مدیر یامدیران،محل ومدت تصفیه.
مدیرعامل‌شرکت سهامی‌خاص‌کرال تدارکات راه‌وساختمان

بسمه‌تعالی
آگهی مزایده فروش فرش
شرکت سهامی خاص پخش البرز تعداد شانزده تخته قالی به‌ابعادو بافت شهرهای مختلف از طریق‌مزایده بفروش میرساند.
داوطلبان‌میتوانندجهت رویت فرشها و اخذمشخصات بدفتر اداری شرکت واقع در دروازه شمیران خیابان فخرآباد پلاک ۴۳ به آقای اسد ناصری مراجعه و در صورت تمایل بخرید مبلغ بیست هزار ریال جداگانه‌برای هر تخته قالی بحساب جاری ۱۳۸۵ شرکت پخش البرز در بانک ملی شعبه صفی علیشاه (خیابان انقلاب) واریز و فیش آنرا باپاکت سربسته حاوی پیشنهاد خودحداکثر تا ساعت ۱۶ روز شنبه ۲۴ر۱۱ر۶۰ بحسابداری‌شرکت آقای متین تسلیم و رسید دریافت دارند.
پیشنهادات واصله درراس ساعت ۱۰ صبح روز یکشنبه ۲۵ر۱۱ر۶۰ در محل شرکت پخش البرز واقع در آدرس فوق باز و قرائت خواهد شد.
به پیشنهادات بدون سپرده و مبهم ترتیب اثرداده نخواهد شد و حضور پیشنهاد دهندگان در جلسه‌مزایده آزاد میباشد [illegible] برندگان مزایده موظف هستند حداکثر تا ساعت ۱۶ روز شنبه ۲۷ر۱۱ر۶۰ برای پرداخت بقیه بها و تحویل قالی‌ها مراجعه و درصورت عدم مراجعه وانصراف از خرید حقی به سپرده خود نخواهند داشت و سپرده به‌نفع‌شرکت ضبط و برنده مزایده نفر بعدی [illegible] هزینه نشر آگهی به نسبت یکسان [illegible] به‌عهده برندگان مزایده خواهد بود.
شرکت درقبول یا رد هریک ازپیشنهادات مختاراست.
شرکت سهامی خاص پخش البرز

بسمه‌تعالی
از کلیه بستانکاران کنسرسیوم د.ی سی‌را در حال تصفیه دعوت میشود جهت ثبت مطالبات خود به دفتر کنسرسیوم واقع در خیابان قائم‌مقامی فراهانی چهار راه استاد مطهری کوچه عرفان پلاك ۲۹ مراجعه نمایند.

مسابقه پوستر
دفتر پژوهش امور هنری و نمونه سازی وزارت آموزش‌و پرورش از هنرمندان متعهد کشور دعوت می‌نماید تادر مسابقه تهیه‌پوستری که‌به‌مناسبت بزرگداشت هفته معلم (۱۱تا۱۷ اردیبهشت) منتشر میگردد شرکت نمایند.
موضوع پوستر: هفته معلم.
کادر و رنك آزاد است.
هنرمندان میتوانند معلمین نمونه انقلاب اسلامی ایران را به عنوان موضوع خود انتخاب نمایند.
آخرین‌مهلت تحویل: ۱۵ اسفند ۱۳۶۰
آدرس: تهران خیابان بهار، کوچه سمنان، شماره ۸ تلفن: ۷۵۲۹۶۶
به ۲۰ پوستر انتخاب شده جوایز نقدی ولوحه یادبود تعلق خواهد گرفت.
م‌الف ۲۹۱۴۰
دفتر پژوهش امور هنری و نمونه سازی
وزارت آموزش و پرورش

مسابقه عکس
پیرو اطلاعیه‌های قبلی مبنی بر بزرگداشت معلم، دفتر پژوهش امور هنری و نمونه سازی وزارت آموزش و پرورش در نظر دارد نمایشگاهی از عکس و اسلاید را با عنوان «معلم و انقلاب»، در هفته معلم (۱۱ تا ۱۷ اردیبهشت) برگزار نماید. از کلیه هنرمندان متعهد دعوت میشود کادر رابطه با موضوع «معلم‌وانقلاب» اسلاید و عکس و نگاتیو های خود را حداکثر تا تاریخ ۱۵ اسفند ۱۳۶۰ به آدرس: تهران خیابان‌بهار کوچه‌سمنان شماره ۸ تلفن: ۷۵۲۹۶۶ ارسال دارند.
به ۵۰ عکس انتخاب شده جوائز و لوحه یادبود تعلق خواهد گرفت.
م‌الف ۲۹۱۴۰
دفتر پژوهش امور هنری ونمونه سازی
وزارت‌آموزش‌وپرورش

برای تهیه پروژه طرح گازرسانی ازایستگاه‌گازکارخانه سیمان آبیک به متعلقات آن کارخانه که عبارت از:
۱ـ داخل‌کارخانه و کوره‌های‌آن
۲ـ کارخانه ماشین‌سازی
۳ـ کارخانه پاکت‌سازی
۴ـ کوی ساکنان کارخانه
است. از شرکتهائیکه مورد تائید و تصویب شرکت ملی گاز ایران میباشند دعوت میشود از تاریخ درج این آگهی الی یک هفته برای کسب اطلاعات لازم بدفتر قسمت برق‌این مجتمع مراجعه فرمایند.
نشانی: جاده کرج ـ قزوین سیمان آبیک

ارتش جمهوری اسلامی ایران
آگهی استخدام
سازمان صنایع دفاع ملی
شرکت پشتیبانی و نوسازی هلیکوپترهای ایران
شرکت پشتیبانی ونوسازی هلیکوپترهای ایران یک نفر پزشک عمومی را جهت خدمت در بهداری شرکت مستقر در تهران بهمکاری دعوت می‌نماید [illegible] استخدام [illegible] ایران استخدام [illegible] اطلاعات کامل و مصاحبه همه روزه باستثنای پنجشنبه وجمعه به خیابان معراج ضلع شرقی‌فرودگاه مهرآباد روبروی سازمان نقشه‌برداری کشور مراجعه فرمایند.

جدول ۶۸۶

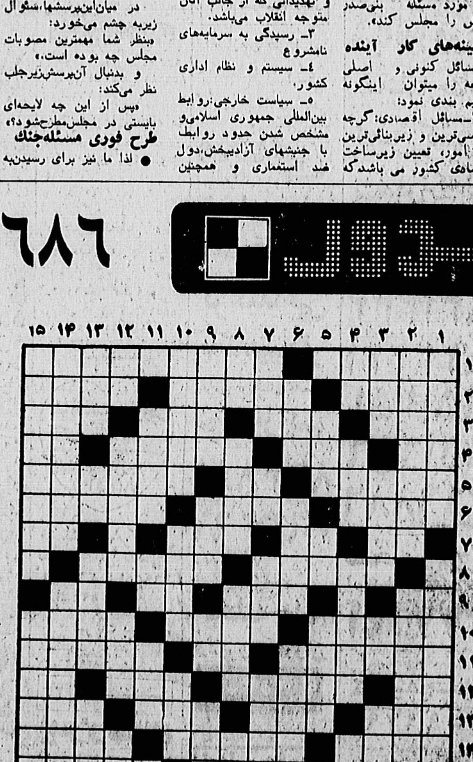

افقی

۱ـ تازمانی‌که خانم‌اروپائی است!ـ روزگاری به تنبل‌خانه ادارات شهرت داشت.

۲ـ سنگواره یا آثار و بقایای جانداران قدیمی‌ـ واحد پول کاغذی ـ محل نمو و پرورش.

۳ـ آتشین‌مزاج‌ـ البسه [illegible] ـ سرشت و طبیعت ـ ازمحلول های ضد عفونی کننده ـ مهمانی و ولیمه.

۴ـ تکرار یک حرف‌ـ مظهر شوری‌ـ پادزهرـ حرف‌تعجب.

۵ـ اگر کشیدنی نیست به جوش و خروش آمدنی که هست!ـ کشیدن و امتداد دادن‌ـ وسیله‌ای فلزی که موجب انتقال نیرو به چرخهای ماشین است.

۶ـ پشیمان وتوبه کرده‌ـ شاعر میگوید: بعد از آن هر جهان هیچ نیست‌ـ ازشهرهای مشهور ایالات متحده.

۷ـ شامه نوازـ طاقت و توان‌ـ از بازی‌های‌بچگانه‌ـ مربع.

۸ـ از مشتاق تاریخ‌ـ از میوه‌های درختی.

۹ـ طلیعه اعدادـ ازاشکال هندسی‌ـ [illegible]

۱۰ـ [illegible]

۱۱ـ [illegible]

۱۲ـ [illegible]

۱۳ـ خوگرفتن‌ـ دوتایش بهتر ازیکی میرسدـ واحدی در طول‌ـ بوسه خودمانی.

۱۴ـ پرورش یافتن ورشد کردن (دو کلمه)‌ـ از نخست وزیران اسبق انگلیس.

۱۵ـ خودکشی مقدس در کشور آفتاب تابان‌ـ کاشی کوچولو!

عمودی

۱ـ [illegible] ـ مشهورترین مسابقات تنیس در سطح جهانی.

۲ـ [illegible]

۷ـ ماه خارج‌ـ [illegible] ـ زبان [illegible]

۸ـ شهر خرما و پرتقال‌ـ زمزمه با آواز خوش‌گفتار و سخن‌ـ گلابی.

۹ـ [illegible]

۱۰ـ [illegible]

۱۱ـ فرومایه و ناکس [illegible]

۱۲ـ ظرف رنگرزی [illegible]

حل جدول شماره ۶۸۵

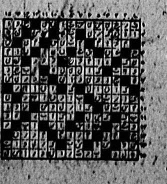

نیازمندیهای اطلاعات تلفنی آگهی میپذیرد: ۸۳-۳۱۱۰۷۱

راهنمای نیازمندیهای اطلاعات

ساعات کار نیازمندیها: از ۷ بامداد تا ۴ بعدازظهر پنجشنبه‌ها تا ۱ بعدازظهر آگهی تلفنی سرتاسر روز پذیرفته میشود تلفن ۸۳-۳۱۱۰۷۱

خرید و فروش و کرایه
- ۱ فروش اثاثیه و لوازم
- ۲ خرید لوازم
- ۳ نمایشگاه و فروشگاه مبل
- ۴ تولید و پخش پوشاک
- ۵ فروش اتومبیل
- ۶ فروش موتورسیکلت
- ۷ خرید اتومبیل
- ۸ نمایشگاه و فروشگاه اتومبیل
- ۹ برای اتومبیل شما
- ۱۰ تعمیر اتومبیل
- ۱۱ کرایه اتومبیل و آژانس
- ۱۲ بارکش شهری
- ۱۳ جرثقیل کرایه
- ۱۴ فروش ماشین آلات
- ۱۵ خرید ماشین آلات

خدمات منزل و ساختمان
- ۲۱ تعمیر چرخ خیاطی
- ۲۲ تعمیر تلویزیون و ویدیو
- ۲۳ تعمیر لباسشوئی
- ۲۴ تعمیر آبگرمکن
- ۲۵ تعمیر انواع بخاری
- ۲۶ تعمیر و سرویس کولر
- ۲۷ تعمیر یخچال و فریزر
- ۲۸ تعمیر و سرویس شوفاژ
- ۲۹ تعمیر و رویه کوبی مبل
- ۳۰ شستشوی فرش
- ۳۱ شستشوی مبل و موکت
- ۳۲ نصب آنتن تلویزیون
- ۳۳ استخر
- ۳۴ برای ساختمان شما
- ۳۵ تزئینات و دکوراسیون
- ۳۶ لوله‌کشی گاز
- ۳۷ لوله بازکنی
- ۳۸ تخلیه چاه
- ۳۹ خدمات برق
- ۴۰ خدمات صنعتی و مهندسی

املاک و مستغلات
- ۵۱ آپارتمانهای فروشی
- ۵۲ خانه فروشی
- ۵۳ ویلای فروشی
- ۵۴ باغ فروشی
- ۵۵ زمین فروشی
- ۵۶ فروش سرقفلی
- ۵۷ اجاره آپارتمان
- ۵۸ اجاره خانه
- ۵۹ اجاره ویلا
- ۶۰ اجاره اتاق
- ۶۱ اجاره مغازه
- ۶۲ معاوضه
- ۶۳ رهن
- ۶۴ مورد نیاز اجاره آپارتمان
- ۶۵ مورد نیاز اجاره خانه
- ۶۶ خرید آپارتمان
- ۶۷ خرید خانه و ویلا
- ۶۸ معاملات املاک
- ۶۹ تلفن و تلکس

کار و استخدام
- ۷۱ استخدام
- ۷۲ جویای کار
- ۷۳ شریک
- ۷۴ ترخیص کالا
- ۷۵ حسابرسی و حسابداری
- ۷۶ انجام امور بیمه
- ۷۷ گمشده
- ۷۸ پیدا شده

آموزش و فرهنگ
- ۸۱ آموزشگاه
- ۸۲ آموزش رانندگی
- ۸۳ آموزش نقاشی
- ۸۴ آموزش خیاطی و گلدوزی
- ۸۵ آموزش ورزش
- ۸۶ آموزش موسیقی
- ۸۷ آموزش عکاسی
- ۸۸ تدریس خصوصی
- ۸۹ پانسیون
- ۹۰ مهد کودک
- ۹۱ تایپ، تکثیر و چاپ
- ۹۲ کتاب و نشریات
- ۹۳ آگهی های گوناگون

گازرسانی منازل
توسط کنسرسیوم شرکتهای مجاز
۸۴۶۱۴۶ ـ ۶۸۵۳۷۴ ـ ۸۴۱۲۴۶
۸۳۹۴۵۲ ـ ۲۶۰۵۳۰ ـ ۸۴۲۸۵۴

۱ فروش اثاثیه و لوازم

خرید و فروش ، تعمیر همه نوع ماشین تحریر و آی . بی ام ۵ ـ ۸۹۷۶۳۴

حراج ـ حراج
انواع سرویس خواب ۲ نفره یکنفره تخت کودک کتابخانه میز تحریر میززیر تلویزیون و تلفن میز زیر بخش‌صوت‌ولیعصر بالاتراز ظفر بابک غربی ۱۰۵ تلفن ۲۲۲۲۳۴

حراج ـ حراج
مبل و سرویس خواب و میز صندلی نهار خوری‌نو به قیمت ارزان تخت طاوس میرعمادپلاک ۵۵ تلفن ۸۴۵۱۰۱

تولید و پخش لباس بچه شیک وانحصاری
۶۸۷۶۳۲

هیزم
مخصوص شومینه و بخاری تحویل در [illegible] محل تلفن ۷۸۳۳۳۴

حراج در گیشا
مبلمان کتابخانه نهارخوری سرویس خواب لوستر گیشا خیابان نهم پلاک ۴۰ ـ ۶۳۷۵۶۱

حراج یکصد دست مبل نو شیک جدید تمام پارچه انگلیسی هر دست کامل ۴۱۵۰ تومان ۸۴۳۵۹۴
آ ـ ۸۰۵

اکازیون
ویدیو جی وی سی ست کامل با دوربین فیلمبرداری به‌اضافه ساک و باطری ۲۸۵۲۱۰
آ ـ ۷۹۶

قابل توجه لوستر فروشی ها
لوستر گلدار عروس تلفن بخش تهران ۹۲۶۰۲۳
آ ـ ۷۳۶

پیانو یاماها مدل یو ـ یک دی کاملا نو بفروش میرسد ۲۷۱۰۰۶

یک دست مبل‌هال و یکدستگاه پیانو یاماها و گیتار باس تلفن ۸۳۸۰۴۲ از ۴ تا ۶ بعدازظهر

حراج بیسابقه
سال نو

مبلمان نو
باکمترین بودجه بهترین جلس جردن ۳ کوچه بالاتر ازتقاطع میرداماد کوچه آناهیتا پلاک ۲۴ تلفن ۲۲۱۴۲۱ و ۲۲۷۲۴۵ جمعه ها ۸ تا ۱۲ بازاست

حراج
مبل استیل ، لوازم منزل ۶۲۱۳۰۸ و ۸۴۳۱۷۴
آ ـ ۷۶۸

فقط تلویزیون رنگی تلفن ۸۵۲۲۶۵
آ ـ ۷۳۸

پیانو یاماها و ارگ
فروشی تلفن ۷۵۹۴۰۱ و ۷۸۷۵۸۸
آ ـ ۸۱۹

دائرةالمعارف انگلیسی
۲۲ جلد ۹۷۸۰۲۰ بعد ازظهرها ۶ تا ۷

ترانس تقویت اتوماتیک تضمین شده مارک اسکات SCAT رسید
مرکز پخش انواع ترانسهای تقویت ـ لاله‌زار جنوبی ـ الکترو مدبر تلفن ۳۹۱۶۵۱
آ ـ ۱۲۹۷۱

دوربین مینولتا ایکس‌ای ۷ ست کامل یا شیکا اف آر ۲ ست استریو سانکیو از ۲ تا ۴ تلفن ۹۵۷۶۸۹
آ ـ ۸۳۳

پیانو رویال پتروف فروشی ۲۹۰۳۲۸

بخاری گازی ۲۲۹۳۰۸
آ ـ ۸۱۹

فروشنده و خریدار انواع تلویزیون رنگی و ویدئو دست دوم تاب گلدیس ۶۲۳۲۱۱

خرید و فروش پیانو
۸۵۱۶۳۲

میز نهارخوری ۸ نفره کار جوان بفروش میرسد ـ ۲۷۴۳۱۹
آ ـ ۷۳۹

فروش
ماشین تحریر فارسی‌لاتین فاسیت نو صندلی و غیره مربوط به مدرسه زبان کرج تلفن ۸۱۳۴۵
آ ـ ۱۳۳۵۱

اکازیون
دستگاه چپ عکس رنگی مینی‌پرینتر و پروسوسور کالرمولرسون و نیکسر ۱۱۰ لیتری تلفن ۹۳۶۷۸۵
آ ـ ۷۹۲

ویدیو ۳ سیستم تی‌سون‌کار کرده مقطوع ۷۶هزار تومان ۹۵۱۰۰۵
آ ـ ۷۹۳

ویدئو گروندیک ۴۰۰۴ تلویزیون رنگی‌فروشی تلفن ۶۴۸۴۳۰
آ ـ ۷۲۸

حراج واقعی
ست کامل دستگاههای صوتی جی وی سی سونی اکائی جنرال از ۸۰۰۰ تومان ببالا به بهای کمپانی ۲۶۷۸۶۰
آ ـ ۷۴۳

پیانو و ارگ
فروشی تلفن ۷۵۹۴۰۱ ـ ۷۸۷۵۸۸
آ ـ ۷۹۵

ویترین باراوان صندوق ساخت چین و مبلمان درجه یک اروپائی در گالری میناسیان ۸۹۵۳۲۹

آکواریوم چین چیلا
لوازم و ماهی های تزئینی جزئی و کلی بقیمت تجارتی اول دکتر فاطمی ساختمان چین چیلا ۶۶۳۰۴۱

تعدادی ماشین تحریرفروشی تلفن ۲۶۵۳۷۲
آ ـ ۷۲۰

[illegible]

فیلمبرداری ویدیو وتبدیل سوپر۸ ۶۷۳۶۲۴ـ ۶۷۴۰۹۸

گروه فیلمبرداری [illegible]
فیلمبرداری بطریقه ویدیو و تبدیل سوپر ۸ـ ۲۲۷۳۲۰

فیلمبرداری ویدئو
از مجالس و جشنها باحداقل قیمت ۲۲۸۲۱۰ و ۲۲۴۴۷۵

۲ خرید لوازم

فرش شایان
عادلترین خریدار فرشهای اعلاء وگران قیمت جهت صادرات ۶۶۶۲۳۰ ـ ۶۶۱۰۶۹

فرش صادراتی
منصف‌ترین خریدار فرشهای اعلاء وگران قیمت جهت صادرات و خرید لوازم منزل ۹۷۱۹۵۵ ـ ۹۷۳۴۵۷

بهترین خریدار ویدیو و تلویزیون رنگی ۶۷۸۲۸۶

کلیه لوازم منزل شما راخریداریم ۷۶۲۶۶۴

فرش اجناس قدیمی ولوازم منزل خریداریم ۲۳۲۱۵۰ ـ ۳۰۳۸۵۴

فرش ۳۱۰
خریدار فروشنده فرش نو و کهنه ۲۷۳۲۸۵
آ ـ ۹۳۴۷

فرش مفیدی
خریدار فرشهای نو وکهنه بقیمت عادلانه ۵۳۵۴۵۸ و ۹۶۴۴۷۹

فرش حمید
خریدارفرشهای گرانقیمت واعلاحتی جمعه‌ها
۷۵۷۱۵۷
۷۵۶۶۵۳

فرش پُرنور
خریدارفرشهای کهنه‌ونو
۸۳۹۹۲۸

فرش ۱۱۰
رمضانی بهنود ۸۵۶۰۹۰

خرید تلویزیون رنگی در محل ۹۲۰۹۲۲

فرش امیر
بهترین خریدارفرش نو وکهنه ۶۴۳۳۱۲ـ ۶۴۶۱۹۷

بهترین خریدار ویدیو وتلویزیون رنگی ۶۷۸۲۸۶

گالری فرش اشتوی
[illegible] خریدار و فروشنده فرشهای نو و کهنه تلفن ۷۹۵۷۶۱

فرش نفیس
[illegible] تلفن ۶۹۸۰۴۵
آ ـ ۷۶۹

خرید تلویزیون رنگی و ویدیو ۳۵۰۴۱۲

۵ فروش اتومبیل

موتور وسپا مدل ۷۵ تمیز فروشی ۷۳۸۰۶۹

بیکان جوانان ۵۳ زرد تمیز فروشی ۸۳۴۹۶۹
آ ـ ۸۱۳

بیکان استیشن ۵۵ تمیز وقت اداری ۸ الی ۱۴ تلفن ۲ ـ ۶۵۹۹۶۰
آ ـ ۸۱۲

سوبارو استیشن تمیز وزانه ۱۵ لیتر بنزین فروشی ـ ۸۳۵۳۳۰
آ ـ ۷۶۰

جگوار ۷۲ رنگ سرمه‌ای تهران ل بنده خشک از ۸ صبح تا ۱۲ تلفن ۳۴۸۹۴۷
آ ـ ۷۷۰

فولکس استیشن مدل ۷۶ فروشی ۶۲۷۴۴۶
آ ـ ۸۳۱

بیکان دو لوکس مدل ۶۰ فروشی ۲۲۹۶۰۲
آ ـ ۷۱۹

ژیان آخر ۵۳ تلفن ۸۳۰۵۲۶
آ ـ ۵۲۰

اکازیون
ژیان مدل ۵۵ بسیار تمیزنقد و اقساط ۳۴۴۳۸۶

وانت موریس ۷۰
فروشی ۲۶۳۴۳۷
آ ـ ۷۹۵

بیکان دولوکس ۵۹ فروشی ۲۲۹۶۰۲
آ ـ ۷۶۹

سوبارو ۷۶ چهاردرب تلفن ۵۳۷۶۰۴
آ ـ ۱۳۳۸۱

تویوتا کرونا ۷۹ فروشی تلفن ۳۶۰۷۶۴
آ ـ ۵۹۴

بنز ۲۲۰ مدل ۷۱ تلفن ۲۶۸۱۸۴
آ ـ ۸۳۶

موتور سیکلت مینی سوزوکی آروی ۵۰ به فروش میرسد ۶۴۱۳۷۷
آ ـ ۷۴۶

بنز ۴ـ۲۰۳ مدل ۷۵، هیدرولیک رنگ قرمز مقطوع ۲۹۵ هزار تومان تلفن ـ ۲۴۵۵۰۵
آ ـ ۸۴۱

پونتیاک گراندام ۷۴ نو لسالم بالاترین پیشنهاد ۹۸۲۱۱۵
آ ـ ۷۹۰

بی ام و ۲۸۰۰ مدل ۷۱ تمیز مقطوع ۸۵ تومان تلفن ۸۹۷۰۷۱
آ ـ ۷۶۹

فیات ۱۲۸ مدل ۷۳ تمیز رنگ زیتونی ۷۵۰۸۸۸ از ۱۰ صبح تا ۶ بعدازظهر
آ ـ ۷۳۹

کامارو ۷۵ پشمی بسیار تمیز فروشی ۹۳۹۲۱۷ صبحها ۲۶۹۶۵۸ شبها

پژو ۴۰۴ مدل ۷۲ زرشکی ۵۹۲۳۹۶

۷ خرید اتومبیل

اتومبیل در محل خریداریم ۳۴۲۱۲۴ ـ ۳۴۷۷۰۵
آ ـ ۷۲۸

هرنوع اتومبیل در محل خریدار و فروشنده‌ایم ۹۲۶۰۱۴

یک فولکس استیشن مدل بالا بی واسطه خریداریم ـ ۶۲۷۴۴۶
آ ـ ۸۲۰

۸ نمایشگاه و فروشگاه اتومبیل

کادیلاک سویل مدل ۶۱ آماده تحویل ۷۸۰۳۳۳

انواع و اقسام هیلمن
رنو و بیکان نقد اقساط ۸۴۰۸۴۰
آ ـ ۷۹۸

بیکان رنو اتومبیل خارجی ۷۶۸۵۶۵

۱۱ کرایه اتومبیل و آژانس

اتوخاوران
اتوبوس و مینی‌بوس دربستی ۲۵۹۴۲۴ـ ۲۵۵۸۷۹

[illegible]
اتوبوس دربست
۷۳۸۲۵۵ ـ ۷۳۰۷۷۰

ورسای تاکسی
باراننده و بی‌راننده ۸۵۴۸۰۳

آریاتور
اتوبوس و مینی بوس دربستی
۶۵۲۳۰۲ ـ ۶۵۵۰۳۷
۷۹۷۶۷۶ ـ ۷۹۴۶۴۷

۱۲ بارکش شهری

شریعتی بار
شهر و شهرستان ۲۶۵۲۴۵
آ ـ ۷۷۸

فردبار
۵۴۵۵۵۵ تا ۷

وابل
بسته بندی لوازم منزل و ماشین آلات حمل [illegible]
۲۳۵۳۷۰
۲۳۷۹۲۶

خوش بار
۹۵۶۰۰۰

مصدق بار
۷۶۷۷۱۵ ـ ۶۶۰۰۲۸

نیروبار
۳۳۸۸۹۹
۳۴۸۸۹۹

آذرکیان بار
شهر و شهرستان
۸۹۷۱۰۳

هاشمی بار
۹۵۹۴۵۵

۱۴ فروش ماشین آلات

دستگاه باک لیت
۷۰ تن و یک قالب و مقداری پیچ و اجناس بفروش می‌رسد. میدان عشرت آباد خیابان سرباز جنب کوچه کروری مجاور (کلیسا) پرس‌کاری محمدی

۲۲ تعمیر تلویزیون و ویدیو

تعمیر تلویزیون وویدئو
۲۴۵۵۰۵
آ ۷۶۳

تعمیر فوری پارس گروندیک شاوب لورنس رنگی ۹۲۰۹۳۳

تعمیرات تلویزیون رنگی سیاه و سفید
پال و سکام ۷۹۲۱۲۲

تعمیرگاه ویدیوسونی
تلویزیون رنگی بلر پارس آریا گروندیک بلموند شهاب ۲۲۹۶۴۱ و ۹۲۵۷۷۱
آ ـ ۱۳۳۵۲

تعمیرگاه مجاز
تعمیرکلیه تلویزیونهای رنگی، ویدیوتیپ ، وسایل صوتی و اجاره نوارهای مجاز ۸۳۷۳۱۱ ـ ۸۹۱۰۳۶
آ ـ ۷۹۰

۲۳ تعمیر لباسشوئی

تعمیر انواع لباسشوئی
با یدکی فوری تلفن ۶۷۰۳۹۲
آ ـ ۸۳۸

تعمیر ونصب انواع لباسشوئی بایدکی فوری تلفن ۹۲۱۵۱۸

تعمیر انواع لباسشوئی با یدک فابریک در محل ۶۵۷۹۴۴
آ ـ ۸۰۲

تعمیر انواع لباسشوئی
و ظرفشوئی بایدکی بدون تعطیل ۸۴۹۷۹۲
آ ـ ۱۳۱۹۹
آ ـ ۷۰۳

یدکی انواع لباسشوئی
نصب تعمیر فوری ۶۷۵۰۹۲
آ ـ ۷۵۹

تعمیر انواع لباسشوئی
بایدکی فوری ۸۳۴۸۹۵
آ ـ ۱۳۲۴۹

تعمیرات انواع لباسشوئی زیر نظر متخصص AEG AEG ظرفشوئی به‌ویژه منطقه گیشا تلفن ۶۳۲۳۳۲
آ ـ ۱۳۳۵۷

لباسشوئی
فریزر یخچال تعمیر انواع خشکشوئی
ایران سرویس ۸۵۴۰۰۹
باتضمین ویدکی فوری

۲۴ تعمیر آبگرمکن

تعمیر آبگرمکن گازی اجاقگاز تبدیل کپسول بشهری ۸۹۴۳۶۶
آ ـ ۷۳۰

سرویس آبگرمکن گازی و نفتی تلفن ۶۴۱۵۲۶
آ ـ ۷۱۳

نصب تعمیر وسرویس آبگرمکن وبخاری باتضمین ۸۲۱۸۱۹

۲۵ تعمیر انواع بخاری

تعمیر و سرویس بخاری گازی دماگاز تلفن ۶۲۷۹۱۷

نصب تعمیر وبخاری و آبگرمکن گازی و یخچال فریزر ۲۳۶۶۵۷

۲۷ تعمیر یخچال و فریزر

تعمیر یخچال و فریزر در محل ۷۶۶۷۹۹

تعمیر یخچال وفریزر سید حسین ۲۴۲۴۳۸

سیم‌پیچی و تعمیر
انواع موتور یخچال فریزر و رختشویی با تضمین کافی ۷۹۱۴۵۲
آ ـ ۷۹۹

با تضمین تعمیر یخچال و فریزر فوری تلفن ۲۴۷۰۵۵

تعمیر یخچال و فریزرفوری ۶۶۴۹۲۷
آ ـ ۸۲۴

۲۸ تعمیر و سرویس شوفاژ

باتضمین نصب و تعمیر شوفاژ وچیلر ۲۴۷۰۵۵

تعمیر شوفاژ
و لوله‌کشی ساختمان ۸۳۴۸۹۵
آ ـ ۷۴۰

سرویس تعمیرشوفاژ
۲۳۹۸۴۵
آ ـ ۷۹۴

سرویس‌وتعمیرشوفاژ
۲۴۵۵۰۵
آ ـ ۸۶۴

۲۹ تعمیر و رویه کوبی مبل

تولیدی‌مبل صرنیک
تعمیر انواع مبل ایرانی و خارجی در اسرع وقت ۸۹۴۸۰۹ ـ ۸۹۶۹۵۱
آ ـ ۷۶۱

رویه کوبی مبل و رنگ
فوری هزبری ۹۳۲۵۷۹ ـ ۹۳۳۵۵۸
آ ـ ۷۳۸

۳۰ شستشوی فرش

قالیشوئی مازیک اصل
خشکشوئی امبلمان و موکت با مجهزترین دستگاههای اتوماتیک
۵۹۴۴۷۵
۲۸۸۱۳۹
۲۴۸۳۶۰
۵۹۵۷۳۱
آ ـ ۷۶۲

قالیشوئی ابو
قالی شما را شستشو [illegible]
مرکز میعد ۵۵۴۳۱۵
۵۵۰۸۴۳
۶۵۷۷۴۸
آ ـ ۸۴۱

کارخانه قالیشوئی مازیک
با اصول مذهبی با سابقه درخشان در بازار فرش با مجهزترین دستگاه شستشو و رنگ برداری، رفو، دارکشی با دستگاه خاک گیری لطفا با ما تماس بگیرید حتما رضایت شما حاصل خواهد شد تلفنهای
۵۵۵۲۱۲
۵۴۶۹۹۲
۵۵۶۶۸۳
۵۹۷۵۵۶
۵۲۹۸۹۴

قالیشوئی نو نارمک
۷۹۵۷۲۹

قالیشوئی مازیک نو
۷۹۲۶۶۷
آ ـ ۸۰۳

قالیشوئی مازیک تهران
۵۹۵۳۳۶

قالیشوئی شربت اوغلی
۹۳۴۸۴۶
۹۲۰۰۸۹

قالی‌شوئی وطن
۵۵۱۶۷۰

قالیشوئی خورشید
۷۰۹۵۵۴

قالیشوئی نائین
۷۲ ساعه بارنگ ثابت ۵۴۳۷۴۴ و ۲۷۶۴۱۸ کرج ۷۶۱۷ و ۸۹۳۲۲

قالیشوئی طاهر
بادستگاه خاک‌گیری
۵۵۱۶۵۹
فوری، تلفن ۵۵۱۲۱۰

قالیشوئی بیوک
بسرپرستی داریوش رنگ برداری ـ رفوگری پذیرفته میشود تلفن ۵۵۱۳۶۰ ۹۷۷۱۱۸

قالیشوئی مرمر
رفوگری، کیس‌گیری
۳۵۶۶۰۰

قالیشوئی مازیک
۵۵۱۵۰۶
[illegible]

قالیشوئی مازیک
۶۴۷۵۱۳
۵۹۰۰۵۴
۵۹۰۰۵۴ـ ۵۹۲۷۵۵

قالیشوئی مازیک ری
۲۵ سال سابقه
۵۵۹۶۵۶

قالیشوئی توحید
۵۵۷۸۶۹

قالیشوئی زمرد
۹۴۱۵۰۵ـ ۹۲۱۷۷۴

قالیشوئی بهشت
مرکز ۷۹۱۶۴۲
شعبه شماره ۱ ۷۶۸۷۰۸
شعبه شماره ۲ ۸۲۰۴۵۵

۳۱ شستشوی مبل و موکت

خشکشوئی موکت و مبلمان ۷۹۸۳۰۶
آ ـ ۸۷۷۰

خشکشوئی موکت فرش
مبل بدون تعطیل تلفن ۶۲۹۱۱۶
آ ـ ۸۹۸

باتضمین ۱۰۰%
خشکشوئی موکت مبل فرش پرده نظافت کلی ساختمان ۲۲۷۸۷۴ ۶۴۷۴۵۱ و ۶۶۵۰۴۰

خدمات دولتخواه
خشکشوئی موکت مبل فرش ۶۸۴۹۰۹
آ ـ ۶۷۳

خشکشوئی تمیز موکت فرش مبلمان ۹۳۲۹۰۱

خشکشوئی مازستیک
خدمتگزار صدیق خانواده‌ها موکت‌ـ مبلمان، فرش، پارکت، کفپوش، پرده، تشک اتومبیل، نظافت کلی ساختمان بدون تعطیل
تلفن ۶۵۴۱۱۰
آ ـ ۸۳۶

خشکشوئی موکت و مبلمان ۲۳۱۲۲۷

حتی جمعه‌ها
خشکشوئی موکت فرش مبل ۸۴۶۶۸۳

خشکشوئی موکت و مبلمان ۶۴۱۵۲۶
آ ـ ۷۵۴

ناناکلین وخشکشوئی موکت ـ مبل
۸۲۱۱۸۵
آ ـ ۷۳۰

خشکشوئی موکت مبلمان
۲۶۱۸۸۰
۴۹۱۷۷۰

خشکشوئی طوفان
موکت مبلمان پرده تشک اتومبیل نظافت کلی ۸۵۹۶۸۱
آ ـ ۷۶۱

مرکز خدمات خانه ما
خشکشوئی مبلمان موکت فرش و اکس پارکت کفپوش ۶۲۴۹۶۸
آ ـ ۷۵۹

بدون تعطیل
کلین سرویس ایران ۲۳۸۱۵۷ ـ ۸۴۷۰۴۹

دوراکلین سرویس
تلفنهای رزرو ۸۴۵۶۸۳ـ ۸۴۸۳۹۶ ـ ۸۴۸۳۹۵
آ ـ ۸۳۲

کوئیک سرویس
خشک شوئی موکت، مبل، قالی، تشک اتومبیل
لوله بازکنی، نقاشی
۸۵۵۶۰۵

خشکشوئی موکت‌مبل نظافت کلی نقاشی
۲۶۹۵۸۴ و ۲۶۹۵۸۲
آ ـ ۸۲۴

شرکت بهار
خشکشوئی موکت ، مبلمان ۲۷ـ ۸۳۹۹۲۶

۳۴ برای ساختمان شما

ایزوگام
نماینده رسمی ایران‌ایزوگام ۹۲۸۵۳۷ و ۹۲۱۶۸۴

تعویض ونصب ورق ایرانیت
باداسکلت نبشی و پروفیل
۸۵۹۵۴۵

داربست و رولپلاک آسان
۹۴۴۴۲۴
آ ـ ۷۴۴

شومینه بخاری هیزم‌سوز فوری ارزان ۸۲۸۴۵۸

نصب داربست فلزی
شرکت سیماساز ۸۴۴۱۳۸

اسفالتکاری
گودرزی ۲۶۱۳۲۷

سقف سالن
سایبان اتومبیل ، گلخانه و انباری، اطاقهای پیش‌ساخته، نرده های روی دیوار ، حفاظ پشت پنجره ۶۷۱۱۴۲ و ۶۷۱۱۴۱
آ ـ ۸۷۰

ایزولاسیون
بام بدون کندن عایق قبلی سریع و مقاوم با تضمین‌نامه کتبی شرکت ایزولبرس ۸۴۷۸۸۶

ساختمان و تاسیسات و لوله‌کشی گاز فوری
۸۵۰۸۰۹

صنایع آجر تهران
آجرسفال قرمز باتخفیف
در قیمت دولتی
تلفن ۴ ـ ۳۰۴۴۰۳

ایزولاسیون
بام با عالیترین مواد مقاوم سبک وزن بدون کندن عایق قبلی ارزان با تضمین شرکت قیربام ایزولاسیون ایران ۸۵۵۷۴۴ ـ ۸۵۵۰۰۶

آلومینیوم
درب وپنجره پیش ساخته درهراندازه
۷۳۶۶۷۰

داربست فلزی ریزان
رولپلاک سنگ سریع ارزان ۸۵۱۹۲۸
آ ـ ۷۷۲

داربست فلزی
عین‌آبادی ۲۶۵۳۲۱
آ ـ ۱۲۰۶۵

سقف [illegible]
تلفن ۶۶۱۳۹۰

کلیه تعمیرات ساختمان و تزئینات ۶۵۸۸۸۵

دیزاین چوب
[illegible] ۸۵۵۱۵۸ ـ ۸۴۲۶۷۴

۳۵ تزئینات و دکوراسیون

تزئینات ۲۲۷
نقاشی ، کاغذ ، موکت با کادر مجهز ۶۶۱۷۹۲

نقاشی ساختمان
هوشنگ ۶۴۹۵۵۸
آ ـ ۷۵۶

تعمیر و سرویس پرده‌کرکره عمودی (لوردراپه) ریتافلکس ۶۶۵۷۷۴
آ ـ ۷۰۱

۳۶ لوله‌کشی گاز

لوله‌کشی کار با تائید سری
۱۸۰ تومان ۶۲۰۴۴۶
آ ـ ۷۵۶

شرکت مهندسی آلاوه
باتضمین ۵ ساله سریع ، ارزان بخاری و چراغ‌گاز‌سوز ۸۲۷۷۳۰ ـ ۸۳۱۸۵۵
آ ـ ۷۹۲

تبدیل و نصب وسایل گازسوز به‌گاز شهری فوری تلفن ۲۴۲۹۵۴
آ ـ ۷۹۱

شرکت مهندسی جهان‌ابتکار
لوله‌کشی گاز ارزانتر ازهمه با ۵ سال تضمین و لوازم مرغوب تلفن ۲۳۲۳۸۱
آ ـ ۷۶۰

تاریکی چرا؟
از لوستر گازی استفاده نمائید و نصب بخاری‌گازی ۷۰۲۲۶۳ ـ ۸۴۰۷۶۹
آ ـ ۷۰۱

۱۸۰ تومان
موروگاز ۶۸۲۳۴۱ و ۴
سریع مطمئن کیفیت عالی
آ ـ ۸۳۱

تعمیر تبدیل اجاق‌گاز
آبگرمکن نفتی و گازی ۸۳۴۸۹۵
آ ـ ۸۳۷

۳۹ خدمات برق

نصب و تعمیرات سیم‌کشی کلی و جزئی فوری ۷۰۲۲۶۳ ـ ۸۴۰۷۶۹
آ ـ ۷۲۸

تعمیر نصب الفاف ۶۷۰۳۹۲
آ ـ ۷۹۸

سیم‌پیچی انواع الکتروموتور ۷۳۲۴۴۷

سیم‌کشی و لوله‌کشی
کلیه خدمات برقی‌ساختمان ۶۷۰۸۹۹ و ۶۷۲۵۲۸
آ ـ ۸۰۳

انجام امور برق و تلفن ساختمان و کارخانجات ۶۷۷۶۳۹
آ ـ ۸۹۶

۵۱ آپارتمانهای فروشی

قابل توجه
تعدادی آپارتمان وویلا درشمال شهر باقیمت مناسب بفروش میرسد ۶۸۱۶۵۷ ـ ۶۸۳۸۷۹

قلهک دوخوابه با [illegible] تلفن دفتر ۳۶۱۶۷۶ منزل ۲۶۲۳۶۴ رمضانی

آپارتمان با تلفن و شوفاژ فروشی تلفن ۹۴۳۲۵۱ـ ۳۸۵۰۱۰۲
آ ـ ۸۶۱

آپارتمان ۲ خوابه همکف با تلفن وشوفاژ ۷۳۵۸۰۶
آ ـ ۷۹۶

آپارتمان ۲ خوابه مهندسی ساز با ـ پارکنیک و انباری ۲۴۸۸۶۹

عباس‌آباد ۳خوابه
با کلیه تاسیسات فروشی ۶۲۰۵۸۴ از ۳ تا ۷ عصر
آ ـ ۷۶۵

یکدستگاه آپارتمان‌فروشی ـ خیابان آزادی تلفن ۹۵۳۶۲۸
آ ـ ۱۳۴۰۳

تهران پارس ـ یک خوابه شوفاژ و فیش تلفن بدون واسطه تلفن : ۸۳۲۲۴۸ از ساعت ۹ تا ۱۳
آ ـ ۷۳۹

۲ خوابه قلهک باتجهیزات قابل خرید بدون مجوز از ۲ تا ۴ تلفن ۶۴۴۹۶۸

شرکت مهندسی ایران
شبانه‌روزی تخلیه‌چاه لجن کشی تشخیص ترکیدگی
ترمیم وبنائی بامصالح
لوله بازکنی
۸۳۱۳۳۲
۸۲۴۲۲۱
۶۵۱۴۵۱
۶۵۱۶۸۶
۷۶۶۸۸۶

۳۷ لوله بازکنی

سازمان فنی الهام
شبانه روزی باسرویس
مجانی
تخلیه‌چاه تشخیص ترکیدگی باکامپیوتر
وترمیم لوله‌بنائی بامصالح
لوله بازکنی
۸۳۴۸۸۱
۷۶۳۲۶۷
آ ـ ۷۳۸

تخلیه‌چاه
ولایروبی ارزان
۹۵۰۲۰۳

تخلیه چاه لوله بازکنی
۵۳۵۲۶۷
۵۳۵۵۹۸

لوله بازکنی بافنر برقی تشخیص ترکیدگی
۲۸۸۵۳۹
۲۴۴۵۷۲
آ ـ ۸۴۵

تخلیه چاه
تشخیص ترکیدگی لوله‌بازکنی بنائی ترمیم شبانه‌روزی فوری ۷۶۵۷۱۵ و ۵۶۴۴۴۸
آ ـ ۷۵۷

تشخیص ترکیدگی باکامپیوتر
لوله‌بازکنی تخلیه چاه
۲۷۷۶۴۱

تخلیه چاه
لوله بازکنی [illegible]
۵۵۹۹۲۹

تشخیص لوله بازکنی
۲۶۱۷۷۰
۲۶۱۸۸۰

تشخیص ترکیدگی [illegible]
تخلیه‌چاه فوری ارزان
۹۲۳۶۵۶

تخلیه چاه نارمک
۷۹۳۷۹۳
آ ـ ۷۶۸

نشتیابی
تشخیص ترکیدگی و ترمیم بلافاصله تلفن ۶۵۸۸۸۵

تشخیص ترکیدگی بنائی لوله بازکنی ۸۵۴۰۹۰
آ ـ ۷۰۱

سازمان خدماتی مرینگو ارزانتر از همه جا
شبانه‌روزی
تشخیص ترکیدگی
ترمیم و بنائی با مصالح
لوله بازکنی
باتراکم هوا و فنر برقی
تخلیه‌چاه
لجن کشی
وتراش چاه
۶۴۸۹۷۹
۶۴۸۴۳۹

تخلیه‌چاه
تشخیص ترکیدگی
ترمیم وبنائی بامصالح
لوله بازکنی
۷۹۳۱۹۲

تخلیه‌چاه
تشخیص ترکیدگی
لوله بازکنی
۹۲۴۶۳۴

تشخیص باکامپیوتر لوله‌بازکنی
۹۵۰۷۴۲

تخلیه چاه
شبانه‌روزی
تشخیص
لوله بازکنی فوری بنائی بامصالح
[illegible]

نیازمندیهای اطلاعات تلفنی آگهی میپذیرد: ۸۳-۳۱۱۰۷۱

در سیدخندان
دو دستگاه آپارتمان تجاری نوساز بمساحت ۱۰۰ متر بفروش میرسدتلفن ۲۲۸۸۴۱
آ ـ ۸۳۵

اکازیون با مجوز
شادمان طبقه همکف از ۲ طبقه جنوبی ۲ خوابه با حیاط مستقل زیربنا با زیر زمین ۱۵۲ متر ـ تلفن ـ موکت ـ کولر فروشی ـ ۹۷۸۵۹۰
آ ـ ۹۵۰۰

ظفر
آپارتمان ۳ خوابه با تجهیزات کامل بفروش میرسد تلفن ۲۲۵۶۵۶

۵۲ خانه فروشی

خانه‌ای به مساحت ۷۰ متر واقع در خیابان پیروزی (فرح‌آباد سابق) سه‌راه سلیمانیه ، خیابان برق‌نیروز چهارراه دلگشا کوچه آبان پلاک ۲۷ دارای ۳ اطاق و یک زیرزمین بزرگ و حمام با تیر چوبی قیمت مقطوع ۲۳۰ هزار تومان فورا بفروش میرسد (فقط بامجوز سازمان مسکن)

خانه‌ای بمساحت ۵۲ متر ۳ طبقه ۱۲۰ متر بنا سلسبیل ۲۲۹۳۸۱
آ ـ ۸۳۴

خانه و ویلا هرقیمت ۲۴۶۴۲۵

خانه فروشی
ساختمان دوطبقه واقع در چهار راه انقلاب پشت کافه شهرداری سابق بقیمت‌مناسب بفروش میرسد بعداز ظهرها بین ساعت ۳ تا ۷ تلفن ـ ۲۲۷۹۵۶ و ۲۲۸۵۴۸
آ ـ ۸۲۳

خانه‌ای شمالی نزدیک میدان گرگان ۳۰۰ متر زیر بنا ۱۳۰ متر زمین ۴ طبقه ۳ واحد مسکونی مهندسی ساز با تلفن،شوفاژ روشن پارکینگ، موکت ، پرده لوردراپه بعلت انتقال‌بشهرستان‌بدون واسطه بفروش میرسد ۱۵۰۰٫۰۰۰ تومان ۸۴۴۷۳۹
آ ـ ۷۰۲

خانه‌ای جنوبی شخصی و نوساز خالی ـ زمین ۲۳۷ متر بنا ۳۸۰ متر یک طبقه سه خوابه و یک طبقه بیلوت فروشی در خیابان دکتر علی شریعتی ـ حسن آبادزرگنده ـ خیابان‌بارگاه ـ کوچه وطن ـ بازدید از ۹ تا ۵ بعدازظهر تلفن ۳۶۸۷۲۹
آ ـ ۱۳۳۹۷

۵۳ ویلای فروشی

۸۵۰
نهایت در:
اجاره وفروش ملک
۸۵۳۸۰۳، ۸۵۵۳۳۷، ۸۵۰۳۶۴
۲۳۳۳۵۹، ۸۵۰۸۵۰، ۸۴۲۶۵۰

ویلای فروشی
تلفن ۹۴۵۵۲۲ و ۸۳۳۹۰۵
آ ـ ۷۱۶

خرید فروش اجاره ویلاو آپارتمان دفتربراتی ۸۴۷۶۹۲
آ ـ ۵۵۴

تهیه مسکن مون‌هاوس در خدمت شماست ۲۲۲۴۷۹ و ۲۲۲۴۸۰
آ ـ ۷۳۸

۵۶ فروش سرقفلی

مغازه‌ای واقع در میدان ـ عشرت آباد کوی زیبا با جواز بقالی بفروش میرسد ۷۵۴۵۴۳
آ ـ ۷۰۴

عکاسی فروشی
بعلت مسافرت عکاسی با موقعیت محلی عالی وباتمام تجهیزات عالی با تمام وسایل بفروش میرسد [illegible] زیباشهر بنگاه دوم
آ ـ ۷۵۶

مغازه‌ای برخیابان تاج سابق بهترین نقطه واگذار میشود ـ ۹۷۸۱۳۴
آ ـ ۹۵۴۹

غرفه های زیبا برای هرنوع شغل در بازارچه کاشانک
مجتمعی در بهترین نقطه نیاوران با دکوراسیون لوکس ، فن کوئل ، تلفن مرکزی ـ سرقفلی در غرفها [illegible] بنجاه هزار تومان در دو قسط اجاره ماهیانه [illegible] ۵ ـ ۶۵۶۹۹۲ توضیح [illegible]
آ ـ ۷۳۸

کارخانه آماده برای هر نوع بهره‌برداری صنعتی و انبارداری در بهترین منطقه جنوب مهرآباد زمین بمساحت ۲۳۲۵ متر برق صد امپر سه‌فاز چاه آب ومنبع ، تلفن ۹۶۹۰۴۹ سالن اسکلت فلزی نوومه بفروش میرسد به تلفن ۸۲۵۹۹۶ مراجعه فرمائید .
آ ـ ۷۴۰

سالن ۳۰۰ متری‌هم کف بر خیابان بوذرجمهری نو با آب و برق سه‌فاز و تلفن فروشی تلفن ۳۶۵۵۵۹
آ ـ ۸۱۹

۵۷ اجاره آپارتمان

قابل توجه
۱۰ دستگاه آپارتمان ۲ و ۳ خوابه و ۵ دستگاه ویلا با ودیعه در شمال شهر اجاره داده میشود. تلفن ۶۸۱۶۵۷ ـ ۶۸۳۸۷۹

شمیران خانه‌ای ویلائی دارای ۴ اطاق خواب بزرگ سالن نشیمن و نهارخوری و هال حیاط استخر ـ تلفن ـ کولر ـ شوفاژ اجاره داده میشود ۶۶۷۴۷۱

محلی تجاری مناسب مطب تلفن ۷۰۳۵۳۷ از ۴ تا ۸ بعداز ظهر

اجاره فوری نوید ۲۳۹۴۷۱

خیابان سرباز دو اطاق با سرویس کامل تلفن‌مشترک ۲۵۰۰ تومان اجاره ۱۰ ـ هزار تومان ودیعه مقطوع ۷۵۲۰۱۸

دواطاقی از طبقه تحتانی آپارتمانی با ۳۰ تومان‌ودیعه اجاره داده میشود ۳۴۴۳۸۶

۶۳ رهن

۳ خوابه ویلایی تمام رهن به مبلغ ۴۵۰ هزار تومان واقع در شهرزیبا جاده مشهد تهران ـ ۹۴۲۱۴۴
آ ـ ۷۹۴

۶۵ مورد نیاز اجاره خانه

برای ژاپنی ۲۲۴۵۰۲
آ ـ ۱۰۴۴۱

جهت پزشک
زن و شوهر پزشک نیاز به اجاره آپارتمان یا ویلا دارند ۶۲۸۴۸۴
آ ـ ۵۲۶

مالک عزیز
هرنوع ملک شما را جهت سکونت یا محل کار اجاره یا خریداریم ۲۶۱۰۷۷ و ۲۶۱۰۷۹ مسکن ایران ورلد
آ ـ ۷۳۹

پزشکی هستم سوئدی با همسر نیاز به آپارتمان دارم ۵ ـ ۲۲۸۱۹۴
آ ـ ۷۰۱

مسکن جویاب
اجاره ، رهن، فروش فوری تلفن ۷۶۳۱۳۶

تنها مرکز اجاره بخارجی در تهران
مالکین محترم ویلا، آپارتمان، محل کار مبله ـ غیر مبله شما رادر کوتاهترین زمان اجاره میدهیم با خانم شیبانی تماس بگیرید . ۸۴۴۹۶۶ ـ ۸۴۲۶۵۰ ـ ۸۵۵۴۴۷ ـ ۸۵۴۱۶۴ ـ ۸۴۱۵۴۸ ـ ۸۵۰۴۶۴

سالن ۲۰۰ تا ۳۰۰ متری با آب و برق جهت اجاره در غرب تهران مورد نیاز است ۳۶۵۵۵۹
آ ـ ۸۱۸

یک محل کار حوالی میناز آپادانا پالیزی نیازمندیم ۸۳۴۸۸۳
آ ـ ۷۶۴

جهت دیپلمات اروپائی
ویلا یا آپارتمان مبله‌لوکس نیازمندیم ۶۹۲۱۴۹ آقای افشار
آ ـ ۷۳۷

بچند نفر مهندس و دیپلمات خارجی به ویلا و آپارتمان در شمال شهر نیازمندند لطفا با تلفن ۶۸۳۸۷۹ و ۶۸۱۶۵۷ آقای حکمتی تماس بگیرید .

خانواده فرانسوی
۸۲۸۰۵۴

۶۷ خرید خانه و ویلا

بخانه‌ای در کرج با قیمت حدود ۴۰۰ هزار تومان جهت خرید نیازمندیم تلفن ۶۲۵۲۹۸

۶۸ معاملات املاک

مالک محترم
کادر خدماتی سازمان مسکن اویولی
از کارشناسان و مهندسین ثبت اسناد تشکیل شده ودر کوتاهترین مدت بابهترین قیمت ملک شمارامی‌فروشند و یا اجاره میدهند این سازمان با موقعیت‌تثبیت‌شده حافظ منافع متعاملین‌خواهد بود برای هرگونه معامله لطفا با ما تماس بگیرید
هیئت مدیره سازمان مسکن اویولی
۸۹۶۴۶۷ـ ۸۹۵۴۷۸
آ ـ ۷۵۶

شرکت حقیقت‌جو
برای مشتریان بامجوزخود ویلا و آپارتمان خریداریم در گلشهر ویلا مهر ویلا منصفانه خریدار و فروشنده‌ایم مسکن ۲۲۲ تلفن ۸۴۰۶۷۲
آ ـ ۷۴۸

۶۹ تلفن و تلکس

خرید و فروش تلفن درتمام نقاط ۶۵۱۸۹۱
آ ـ ۱۳۴۲۱

تلفن‌های ۳ و ۶ و ۹ درجا
خریدار و فروشنده‌ایم ۳۸۵۳۸۱۸
آ ـ ۸۲۰

خرید وفروش تلفن
۶۲۰۰۹۳ ـ ۶۳۶۲۶۶

خرید و فروش تلفن
۸۲۵۹۶۵ و ۸۳۴۷۰۶
آ ـ ۷۵۶

خرید و فروش تلفن
۳۰۳۳۳۶ و ۳۱۷۴۳۷
آ ـ ۷۳۹

بورس تلفن ۶۶۵۷۵۷
آ ـ ۸۳۸

موسسه تلفن ۶۴۶۵۱۷
آ ـ ۷۰۰

خرید وفروش تلفن
۶۵۵۸۱۸ ـ ۶۵۰۷۵۴

موسسه تلفن ۶۲۴۶۱۸
آ ـ ۷۹۶

مرکز خرید و فروش هرنوع تلفن ۸۲۹۷۱۷ ۸۲۲۵۰۷ و ۸۲۴۱۷۷
آ ـ ۸۱۸

خرید و فروش تلفن ۷۹۶۸۲۸
آ ـ ۷۲۴

تلفن ۷۳ بدون واسطه‌فوری بفروش میرسد ۷۳۱۹۴۵
آ ـ ۱۳۴۲۱

۷۰ تعمیر تلفن

تعمیر تلفن در منزل و دفتر کار شما شرکت استوکیارد ۲۴۸۳۲۶

۷۱ استخدام

متخصص دستگاه‌های سنگ شکن در کارخانه شن و ماسه استخدام می‌گردد ۸۲۳۴۴۴
آ ـ ۷۵۸

یک خدمتکار زن بطور شبانه‌روزی نیازمندیم ۲۲۰۱۷۹
آ ـ ۸۴۲

عده‌ای خانم و آقای باتجربه برای اخذ آگهی استخدام میشوند تلفن ۶۴۰۱۳۰
آ ـ ۹۵۱۱

یک دکتر داروساز نیازمندیم ۶۸۲۸۳۰ و ۳۳۳۷۳۲
آ ـ ۷۱۹

آگهی استخدام
تعدادی زن و مرد شلواردوز نیازمندیم آدرس خیابان پیروزی بلوار ابوذر بعداز پل دوم کوچه بوعلی‌سینا پلاک ۵۹
آ ـ ۷۲۲

شرکت ساختمانی مواج سامکو به چند ویزیتور با سابقه نیازمند است ۷۶۸۵۷۷
آ ـ ۷۸۰

آموزشگاه آرایش تل
[illegible] خیابان دولت چهارراه [illegible] اول خیابان قیطریه مراجعه نمایند
آ ـ ۷۶۰

خانمی آشنا به تایپ فارسی برای ۲ الی ۶ بعداز ظهر استخدام میشود ۸۳۴۳۹۳
آ ـ ۸۲۸

بیک نفر دوشیزه یا بانو جهت جوابگوئی تلفن ـ نیازمندیم ۷۶۲۲۵۷ ایران‌تل
آ ـ ۸۲۷

استخدام
یک خانم سکرتر و یک کارگر مرد نیازمندیم عباس‌آباد دریای نور پلاک ۳۷ طبقه دوم شرکت پینکواش
آ ـ ۷۰۰

بدونفر تکنیسین لباسشوئی وظرفشوئی با سابقه کار ـ ۳۸۵۳۱۱۱
آ ـ ۷۹۳

بیک کدبانو میانسال با ضامن معتبر نیازمندیم درصورت توافق مسکن موجود است ۶۵۷۳۰۲
آ ـ ۷۹۸

به یک پرستار با تجربه بچه فوری نیازمندیم ۲۳۸۶۸۸
آ ـ ۷۵۸

بیکنفر موتور سوار یاموتور نیازمندیم ۶۲۹۲۵۵
آ ـ ۷۱۲

یکنفر مهندس راه و ساختمان باحداقل ۱۰ سال سابقه‌کار در راهسازی و اجرای عملیات تونل جهت مدیریت کارگاه در منطقه آذربایجان شرقی موردنیاز استشرکت بتاتلفن ۳ ـ ۶۶۵۸۸۱
آ ـ ۷۹۷

راننده متاهل تمام وقت ۲ تا ۴ تلفن ۲۶۴۱۴۰
آ ـ ۹۵۵۵

به پزشک داخلی نیازمندیم از ساعت ۸ تا ۱۱ صبح تلفن ۹۲۰۷۴۴
آ ـ ۵۹۴

بیمارستان نصرت
بتعدادی پزشک عمومی یا جراح و تعدادی مامای لیسانس و بهیار که دارای پروانه کار و فارغ‌التحصیل قبل از سال ۵۸ باشند نیازمند است تلفن ۶۴۱۲۲۲ـ ۶۷۱۳۸۱ عصرها
آ ـ ۷۳۹

پزشک عمومی و متخصص ومامای لیسانسیه و بهیار نیازمندیم ۷۹۸۳۲۶
آ ـ ۷۴۰

کدبانوئی میانسال‌مجردجهت اداره امورمنزل شبانه‌روزی نیازمندیم ۶۷۶۶۲۳
آ ـ ۷۹۱

بدونفر کارگر جهت تولید نایلکس‌ونایلون نیازمندیم. خیابان پالیزی خیابان سیبویه‌شمالی ـ پلاک ۲۷ طبقه سوم شرکت مرجان
آ ـ ۷۴۰

بهیار جهت همکاری با درمانگاه خصوصی‌داریوش با حقوق مکفی ۵۴۹۹۴۴
آ ـ ۵۹۳

دوشیزه جهت فروش در داروخانه نیازمندیم ۸۴۱۱۴۵ از ۱۰ الی ۳ بعداز ظهر
آ ـ ۱۳۳۶۷

بچند نفر شلواردوز ماهر نیازمندیم تلفن ۳۱۲۸۷۹
آ ـ ۷۷۱

سری‌دوز زنانه نیازمندیم ۹۲۴۸۵۴
آ ـ ۷۷۰

بتعدادی گل‌دوز مرد یا زن ماهر نیازمندیم ۶۴۹۸۰۶
آ ـ ۷۳۹

استخدام خدمتکار
بیک خدمتکار میانسال با ضامن معتبر و وارد بکار منزل برای کار روزانه از ساعت ۷٫۳۰ صبح تا ۴٫۳۰ بعداز ظهر در آپارتمانی واقع در جردن موردنیازاست‌کسانیکه دارای تجربه میباشند. با تلفن ۸۳۶۵۱۳ تماس بگیرند
آ ـ ۵۹۱

استخدام
بافراد زیر احتیاج است ۱ـ یکنفر نقاش پیستوله‌کار. ۲ـ یکنفر تابلوساز برق ۳ـ یکنفر ورق کار. ۴ـ یکنفر کابینت ساز. آدرس جاده آبعلی خیابان سازمان آب تلفن ۷۸۳۳۰۷ از ساعت ۸صبح الی ۴بعدازظهر

۷۲ جویای کار

راننده دیپلمه متاهل [illegible] فولکس‌استیشن آماده‌همکاری [illegible] پیشنهاد کار از ساعت ۸ الی ۶ بعداز ظهر ۹۲۶۰۳۸

دوشیزه دیپلمه در رشته‌های منشیگری و مدیریت‌بازرگانی ۹۷۴۳۰۰
آ ـ ۸۲۵

جوانی کارگر ساده جویای کار میباشد ۵۹۷۸۰۰
آ ـ ۷۱۳

کارمند بازنشسته آشنا به تلکس و زبان انگلیسی ۳۱۰۲۳۱ داخلی ۲۳۷ حمید علیزاده
آ ـ ۷۱۴

حسابدار با ۱۰ سال سابقه کار جویای کار میباشد ۶۶۲۲۷۷ تقدیسی
آ ـ ۷۱۵

خانمی دیپلمه جهت کار منشیگری نیمه‌وقت آماده‌کار می باشد ۸۲۹۶۹۹ تماس از ۸ الی ۱ بعد از ظهر
آ ـ ۷۱۶

دیپلمه برق دارای گواهینامه پایه یک و پایان خدمت ۶۴۰۴۰۳
آ ـ ۷۱۷

لیسانس ادبیات آشنایی کامل به کارهای اداری و زبان انگلیسی ۶۵۷۳۶۱
آ ـ ۷۱۸

فوق دیپلمه تاسیسات دیگ بخارشوفاژ وتهویه‌مطبوع با ۴ سال سابقه کار ۵۴۳۲۹۷
آ ـ ۷۱۲

جوانی باداشتن معافی‌آماده هر نوع کاری تلفن ۳۵۱۵۶۸
آ ـ ۷۰۴

آشنا به چاپ ملخی ۵ سال سابقه کار مرتضی مشهدی ۶ کلاس سواد ۳۹۳۲۵۲
آ ـ ۷۰۳

جوانی دارای گواهینامه رانندگی‌وپایان خدمت‌جویای کار مـی‌باشد ۶۷۲۲۷۶ ابراهیمی
آ ـ ۷۰۲

دیپلمه طبیعی آشنا به کار معلمی دارای پایان خدمت آماده کار ۹۳۳۲۸۰ کاظمی
آ ـ ۷۰۱

جوانی آشنا به رادیو سازی آماده کار تلفن ۲۲۵۱۸۷ رضا غنیمتی
آ ـ ۷۰۰

وارد به کارهای چاپی با ۵ سال سابقه کار آماده کارمی باشد ۵۵۲۷۶۷
آ ـ ۷۰۵

جوانی با گواهینامه پایه‌یکم رانندگی و دفترچه سنگین ودارای وانت‌بار مزدا ۱۶۰۰ اماده کار میباشد . صبحها از ساعت ۹ ـ ۱۲ بعداز ظهرها ۳ ـ ۵ با تلفن ـ ۳۰۲۵۶۰
آ ـ ۱۳۲۵۱

نقشه‌بردار با ۲۰ سال‌سابقه کارمفید ۳۲۸۳۹۱
آ ـ ۷۱۹

بانوئی تحصیلکرده و با تجربه خواستار نگهداری از اطفال نوزاد شما در منزل خصوصی میباشد تلفن ـ ۲۶۷۸۶۰
آ ـ ۷۴۱

۷۳ شریک

مغازه مناسب سوپر ازشما سرمایه از ما ۳۵۱۳۰۱
آ ـ ۸۳۰

ویدیو کلوپ بی تا بهیک شرکت باسرمایه نیازمند است ۸۳۵۳۳۰

شرکت تولیدی و بازرگانی بچند نفر سرمایه گذار باسود تضمین شده نیازمند است ۲۳۱۰۷۳
آ ـ ۷۴۱

۷۵ حسابرسی و حسابداری

شرکت هلپ ـ فوری
ثبت شرکتها ، تبدیل شرکتها مسئولیت محدود به سهامی خاص، کلیه‌کارهای‌حسابداری تصفیه‌حساب مالیاتی ۷۶۵۰۰۴ و ۷۵۳۲۱۰
آ ـ ۷۱۲

انجام‌حسابداری وحسابرسی در تهران و کرج ۹۷۳۴۶۱
آ ـ ۷۳۸

۷۷ گمشده

پاسپورت اینجانب فرزین [illegible] و مقداری وسائل بعلاوه پول نقد حوالی خیابان سید جمال‌الدین اسدآبادی مفقود گردیده‌ازیابنده تقاضا میشود با تلفن ۶۳۶۶۱۲ و یا به آدرس تهران خیابان اسدآبادی خیابان [illegible] کوچه ۲۹ پلاک ۶ تحویل و مژدگانی دریافت نماید.
آ ـ ۶۹۸

کارت اتومبیل پیکان [illegible] به شماره شهربانی ۵۲۵۷۵ تهران ج گمشده از درجه اعتبار ساقط است .

مینی‌بوس تهران سب سرنگ آبی بشماره شهربانی ۸۳۸۱۴ روز ۱۱ر۱۱ر۶۰ بسرقت‌رفته از یابنده خواهشمند است با تلفن ۳۲۸۲۸۸ آقای ترکمن تماس گرفته و مژدگانی‌قابل توجه‌ای دریافت دارند.

چهار فقره چک به شماره ۸۴۰۰۹۶ و ۸۴۰۰۹۷ و ۸۴۰۰۹۸ و ۸۴۰۰۹۹ مربوط به بانک ملی شعبه سازمان آب تهران در وجه حامل همراه گواهینامه رانندگی علیرضا یعقوبی و دفترچه تلفن در زاهدان مفقود گردیده است از یابنده خواهشمندم به شماره تلفن ۷۰۵۴۵۳ اطلاع دهد
آ ـ ۱۳۳۳۹

پروانه حمل تفنگ شکاری بنام منوچهر کشاورز مفقود گردیده خواهشمند است یابنده آنرا به نشانی تهران درکه خیابان نیرو پلاک ۹۴ ارسال فرمایند .

دفترچه مالکیت اتومبیل‌پیکان بشماره شهربانی ۲۲۲۴۴ ـ تهران ص گمشده از درجه اعتبار ساقط است .
آ ـ ۱۲۸۳۱

دفترچه گازوئیل نفتکش شماره ۳۸۳۲۸ تهران‌ج گمشده از یابنده تقاضا میشود در تهران به آدرس خیابان مخصوص کوچه عارف‌پلاک ۶ تلفن ۵۴۴۰۱۸ و در میانه باآقای‌حاج‌رحمت‌الله مختاری تماس بگیرند.
آ ـ ۸۳۰

سندو دفترچه مالکیت‌اتومبیل پیکان بشماره شهربانی ـ ۴۸۷۴۲ تهران ۲۴ گمشده‌از درجه اعتبار ساقط است .
آ ـ ۱۳۳۹۵

کارت و دفترچه مالکیت اتومبیل پیکان به شماره شهربانی ۴۷۳۹۶ تهران ـ ص گمشده از درجه اعتبار ساقط است .
آ ـ ۱۲۸۱۵

دفترچه مالکیت اتومبیل فولکس بشماره شهربانی ـ ۲۲۵۵۶ تهران ب گمشده از درجه اعتبار ساقط است .
آ ـ ۱۲۸۱۱

دفترچه مالکیت اتومبیل‌وانت مسکویچ بشماره شهربانی ۸۸۱۵۴ تهران ج مفقود گردیده
آ ـ ۸۱۳

چک بشماره ۱۹۰۹۸۴ مورخ ۲۵ر۱۰ر۶۰ بمبلغ ۱۰ هزار تومان بانک ملت شعبه‌خزانه فلکه اول مفقود و ازدرجه اعتبار ساقط است
آ ـ ۷۶۷

دفترچه مالکیت وانت‌پیکان‌به شماره شهربانی ۷۴۸۴۹ تهران ل گمشده از درجه اعتبار ساقط است .
آ ـ ۱۳۴۱۳

پلاک موتورسیکلت‌سوزوکی بشماره شهربانی ۲۹۵۸ تهران ۵۳ مفقود شده از درجه اعتبار ساقط است .

دفترچه مالکیت اتومبیل شورلت ایران بشماره ـ ۱۱۹۴۷ تهران ۲۶ مدل ۵۹ مفقود گردیده است از درجه اعتبار ساقط است .

پیکان‌آبی ۵۸ بشمارشهربانی ۶۳۳۶۶ تهران ۲۵ باگواهینامه و برگ پایان‌خدمت‌بنام‌احمد حقیری گمشده تلفنهای‌تماس ۷۵۹۶۲۶ و ۵۲۴۱۰۳
آ ـ ۷۶۶

دفترچه سند مالکیت تویوتا کرونا ۷۸ بشماره شهربانی ۸۴۵۲۷ تهران ۲۲ مفقود شده از درجه اعتبار ساقط است
آ ـ ۷۱۰

دفترچه مالکیت اتومبیل‌پژو به شماره شهربانی ۳۵۰۸۱ تهران ـ ۲۵ گمشده و از درجه اعتبار ساقط است
آ ـ ۹۵۷۹

دفترچه مالکیت اتومبیل‌وانت پیکان بشماره شهربانی ـ ۱۳۶۶۴ تهران م گمشده از درجه اعتبار ساقط است .
آ ـ ۱۳۴۱۵

دفترچه مالکیت اتومبیل ب ـ ام ـ و بشمارشهربانی ۴۸۴۵۸ تهران ـ ل مفقود شده و از درجه اعتبارساقط میباشد .
آ ـ ۱۳۴۱۷

دفترچه مالکیت اتومبیل‌پیکان بشماره شهربانی ۳۱۳۷۸ ـ تهران د گمشده از درجه اعتبار ساقط است .
آ ـ ۱۲۸۱۳

دفترچه مالکیت اتومبیل پیکان بشماره شهربانی ۸۱۵۶۳ تهران ۲۵ مفقود گردیده از درجه اعتبار ساقط میباشد .
آ ـ ۹۵۵۲

دفترچه مالکیت تاکسی به شماره ۲۵۶۹۹ تهران ۱۱ مفقود شده از درجه اعتبار ساقط است

کارت موتور گازی بشماره شهربانی ۸۲۲۱ تهران ۵۲ مفقود گردیده و از درجه اعتبار ساقط میباشد .
آ ـ ۷۵۹

دفترچه سوخت کامیون تریلی‌بشماره‌شهربانی ۱۶۷۲۲ تهران گمشده از درجه‌اعتبار ساقط یابنده به پلیس راه‌و ترابری تحویل نمایند .
آ ـ ۱۳۳۴۵

دفترچه پیکان شماره ۷۵۳۴۹ تهران‌ـج متعلق به آقای علی شیخ‌زاده حسن‌لو مفقود گردید .از درجه اعتبارساقط است ۸۴۳۵۴۵
آ ـ ۹۵۴۶

کیف دستی محتوی سند مالکیت اتومبیل تویوتا دفترچه مالکیت اتومبیل پاسپورت و شناسنامه اینجانب سید رضا اسماعیلی صفوی با ۱۵۰۰ تومان پول نقد در مینی‌بوس میدان انقلاب ـ فردوسی جا مانده یابنده با تلفن ۵۳۵۹۲۶ و ۸۵۷۵۸۹ تماس گرفته مژدگانی دریافت نمایند .
آ ـ ۷۱۸

کیف زنانه محتوی گواهینامه رانندگی بنام الهه قدسی مفقود گردیده یابنده باتلفن ۲۹۹۱۸۹ و ۶۴۲۵۴۰ اطلاع داده و مژدگانی دریافت دارد .

دفترچه مالکیت فیات ۱۲۵ شماره شهربانی ۱۸۲۴۴ ـ تهران ۲۴ مفقود شده از درجه اعتبار ساقط است .
آ ـ ۸۱۲

دفترچه سند و کارت‌اتومبیل پژو ۲۷۵۴۵ تهران الف‌مفقود و از درجه اعتبار ساقط است .
آ ـ ۸۱۳

کارت وبیمه موتور سیکلت یاماها ۱۰۰ شماره ۱۷۳۷ ـ تهران ۶۷ مفقود و از درجه اعتبار ساقط است تلفن ـ ۶۶۱۲۳۸
آ ـ ۸۱۴

دفترچه مالکیت اتومبیل پیکان وانت بشماره‌شهربانی ۵۱۳۸۱ تهران م گمشده از درجه اعتبار ساقط است.
آ ـ ۱۲۷۸۷

دفترچه مالکیت اتومبیل ب ام و بشماره شهربانی ۲۵۷۳۶ تهران ق گمشده از درجه اعتبار ساقط است .
آ ـ ۱۲۷۸۹

دفترچه مالکیت اتومبیل بی ام و بشماره شهربانی ـ ۱۴۵۵۵ تهران ع گمشده از درجه اعتبار ساقط است .
آ ـ ۱۲۷۹۵

دفترچه مالکیت پیکان وانت ۵۳ بشماره ۲۲۳۹۷ تهران‌ط گمشده و از درجه اعتبار ساقط است .

دفترچه مالکیت اتومبیل رنو بشماره شهربانی ۴۳۷۴۱ ـ تهران ۲۵ گمشده از درجه اعتبار ساقط است .
آ ـ ۱۲۸۰۷

کارت موتور یاماها ۱۰۰ به شماره شهربانی ۹۹۲۸ تهران ۶۸ گمشده از درجه اعتبار ساقط است
آ ـ ۱۳۳۸۹

کارت اتومبیل پیکان بشماره شهربانی ۲۳۶۵۷ تهران ۲۶ و گواهینامه شماره ۱۵۰ رشت کارت بیمه و یکبرگ ماموریت جهاد دانشگاهی بنام غلامرضا فروتن و مقداری بلیط اتوبوس کارمندی مفقود شده یابنده به تلفن ۸۲۸۱۳۵ بعدازظهرها و تلفن ۷۸۴۳۳۸ صبحها اطلاع دهد
آ ـ ۵۹۲

کارت موتورهای وسپا به شماره‌های ۶۷۱۲ تهران و ۶۹۹۶ تهران ـ ۴۰ گمشده از درجه اعتبار ساقط است

دفترچه مالکیت پیکان‌مدل ۵۱ به شماره شهربانی ۸۶۶۸۲ تهران‌ـ د گمشده از درجه اعتبار ساقط است

سند اتومبیل بنز شماره ۹۱۵۹۱ بنام صالحی‌تهران‌ب مفقود گردیده و از درجه اعتبار ساقط میباشد ازیابنده تقاضا دارم با تلفن ۷۳۲۷۰۰ تماس حاصل نماید

۸۱ آموزشگاه

موسسه آموزشی ایران
باشرایط جدید برای کلاسهای: ماشین‌نویسی، منشیگری، خیاطی، دفترداری دوبل حسابداری، الکترونیک، رادیو تلویزیون، نقشه‌کشی ونقشه‌برداری، یخچال، کولرآبی، آبسردکن، مشعل شوفاژ، بخاری و آبگرمکن با اعطاء گواهینامه رسمی وزارت کار ثبت نام میکند
آموزشگاههای ایران
۱ـ میدان فردوسی شماره ۶۶۵
۲ـ ایرانشهر جنوبی شماره ۴۳
۸۲۷۵۰۱ ـ ۸۲۸۳۲۶
۸۲۸۷۷۹ ـ ۸۲۰۲۹۹

بسمه تعالی
فقط با ۱۹۰ تومان درماه
برای [illegible] کلاسهای نقشه‌کشی، نقشه‌برداری، حسابداری و دفترداری دوبل، ماشین‌نویسی، منشیگری، بایگانی، خیاطی، طراحی [illegible] کلاسهای فوق با اخذ گواهینامه رسمی از وزارت کار [illegible]
م .آ. خسروی راد
تجدید [illegible] (تقویتی، عمومی، خصوصی)
عربی، انگلیسی، آلمانی [illegible]
آموزشگاههای حسام و پرورش زبان
کریمخان بین خاقانی و آبان
۸۹۳۲۲۱ـ ۸۹۴۷۸۱ـ ۸۹۴۸۸۴

کلاس آشپزی و شیرینی‌پزی تلفن ۶۸۱۶۳۴

گلسازی کوکب
انواع گلها تابلوهای تزئینی و کارهای دستی و هنری تعلیم داده میشود تلفن ۹۳۵۲۲۰

جوازکار تاسیس آموزشگاه
ماشین نویسی و خیاطی موردنیازاین‌موسسه‌است ۶۷۴۲۸۶ از ۳ تا

موسسه علوم مهندسی
کلاسهای ترم پائیز
رادیوتلویزیون
رنگی، سیاه و سفیدو ویدئو
نقشه برداری
نقشه کشی
سیم‌کشی ساختمان
طالقانی ـ مقابل پارامونت ساختمان ۳۵ طبقه پنجم

۸۳ آموزش نقاشی

آتلیه نقاشی سپیده
تعلیم نقاشی خطاطی طراحی دکتر شریعتی نبش سهراه زندان
آ ـ ۷۹۲

تعلیم خصوصی طراحی و نقاشی ۸۳۵۵۶۵
آ ـ ۷۳۸

۸۶ آموزش موسیقی

فقط در ۳ ماه
ساز مورد علاقه خود رادر میوزیک، لاین تضمینی بیاموزید ۸۹۴۹۱۰

آکادمی موسیقی نکیسا
بمنظور خدمت بدوستداران موسیقی هنرجو میپذیرد ۸۲۶۳۵۸

آکادمی موزیک
موسیقی را بطریقه علمی بیاموزید امیرآباد ۶۵۰۸۲۰

اموزشگاه فروغی کرمانی
باشرایط بیسابقه آموزش‌کلیه سازهای موسیقی در هرسن تضمینی ۸ ساعت با وقت دلخواه بدون آوردن ساز تلفن ۶۶۴۷۹۳

پیانو ارگ گیتار
خصوصی توسط فارغ ـ التحصیلان موسیقی ۲۳۲۴۲۲

۸۸ تدریس خصوصی

توسط خانم یا آقا
ریاضی فیزیک شیمی زبان ۲۸۹۰۴۸

هنر های تجسمی
تعلیم عکاسی، لابراتوار معماری داخلی، نقاشی ایتالیائی تلفن ۷۶۵۷۹۸
آ ـ ۷۵۷

گروه فرهنگی سنائی
تدریس کلیه دروس درتمام سطح شهر ۸۳۳۱۵۶ و ۸۳۶۱۸۷

تدریس خصوصی انگلیسی توسط خانم و آقا ۹۴۵۵۲۳

تدریس انگلیسی توسط متخصص زبان ۵۲۷۷۷۰

فرانسه خصوصی ۹۳۴۴۰۳
آ ـ ۹۳۱۰

تدریس خصوصی انگلیسی ساعتی ۴۰ تومان ۶۷۱۵۱۳

دبستانی و راهنمائی دبیرستانی و زبان باتضمین ۹۲۷۹۲۲

دبستان‌راهنمایی دبیرستان
تقویتی و تضمینی ۹۲۵۴۲۱
آ ـ ۷۹۸

تدریس خصوصی پیانو گیتار وارگ ۷۵۹۴۰۱ـ ۷۸۷۵۸۸

۸۹ پانسیون

آماده نگهداری بچه های ایرانی و آلمانی از ۳ ماهه تا ۵ ساله در منزل خود می باشم ۲۲۸۱۷۴
۸۹۶

۹۰ مهد کودک

مهد کودک رهام
ثبتنام می‌کند ۶۲۶۲۸۸
آ ـ ۷۵۸

۹۳ آگهی های گوناگون

فروسیلیس
نقشینه ۶۷۹۹۸۵
آ ـ ۷۲۴

گلدوزی سفارشات
همه نوع در اسرع وقت ـ ۹۳۶۷۳۵
آ ـ ۷۵۱

ایزولاسیون
باتضمین ۲۰ ساله
شرکت سیتومین ۸۳۳۱۲۹

قابل توجه
ثبت هرنوع‌شرکت باحداکثر کاراثی‌فوراً‌به ثبت‌میرسانیم ۷۵۷۱۱۳
آ ـ ۷۱۳

بقیه نیازمندیها درصفحه ۸

رعایت ایمنی کامل
شرکتهای زیرکه از طرف شرکت ملی گازایران به‌تائید رسیده‌اند در سطحی گسترده با لوله‌های استاندارد، لوازم مرغوب و قیمت مناسب آماده انجام لوله کشی گاز منازل و موسسات شما میباشند.

مهندسی کلبه‌سرا
نصب و تبدیل وسایل گاز سوز به گاز شهری، ۶۵۰۵۲۵

ایتان‌گاز ۲۳۶۴۷۵
سهروردی شمالی‌جنب ۶۰ر۶
آ ـ ۵۷۳

شرکت بهام‌گاز
تلفن ۹۲۰۹۰۲
لوله‌کشی‌گاز با لوله‌مانسمان
آ ـ ۹۳۳۲

ایتالیشن ۶۲۶۰۲۴
بخارست ـ دوازدهم‌پلاک ۱۰
آ ـ ۹۴۷۷

شهرکسان ۲۷۵۹۵۷
پل تجریش ملکپور ۱ر۵
آ ـ ۷۶۸

شرکت مهندسی ناسیل
استاد مطهری ۸۳۴۲۹۲
آ ـ ۹۴۸۳

شرکت ملقان‌گاز
۲۲۳۶۰۹ ـ ۲۲۵۷۳۲
ظفر نساکوچه سهیل شماره ۱۷
آ ـ ۷۳۶

شرکت گرین‌کار
۷۳۵۵۷۷
تاسیسات شوفاژ گاز

شرکت پنداقر
۲۴۱۳۲۵
پاسداران گلستان پنجم‌خیابان آزادمردان پلاک ۳۲
آ ـ ۸۸۷

شرکت ناسار
۲ـ ۶۶۴۵۴۱
طالقانی کیوان جنوبی‌پلاک ۳۷
آ ـ ۱۲۷۲۷

شرکت رفینری
۲۴۳۵۱۵
شریعتی یخچال و خیابان رجائی ۵۵۱۵۷۵
آ ـ ۷۱۹

شرکت اشانژ
مجری پروژه‌های گازرسانی ۶۷۰۳۲۸
آ ـ ۸۰۰

آسیاگاز
لولکشی گاز نصبوتحویل مشعل آبگرمکن بخاری ۲۲۱۶۰۷
آ ـ ۷۱۹

شرکت تاسیساتی آتشکار
لولکشی گاز در تهران از (سال ۵۳) ۸۲۴۱۵۱
آ ـ ۱۳۲۳۱

کیانگاز با تائید
فوری و تضمین ۵ ساله ۸۵۲۴۰۸

لوله‌کشی گاز باتائید
سرویس و نگهداری ۸۵۵۹۱۷
آ ـ ۷۰۲

لوله‌کشی گاز با تائید
با مرغوبترین اجناس‌دراسرع وقت شرکت شباز ۸۳۸۱۰۲

ریشکگاز با تائید
فوری و تضمین ۵ ساله ـ ۶۲۴۲۶۴

شرکت مهندسی پلنساز
باکادر مجهز ۶۵۱۴۵۷

شرکت آتش گاز
دکتر بهشتی شماره ۲۲۰ ـ ۸۵۸۵۷۴

شرکت پریفر ۲۴۵۵۰۰
لولکشی گاز ونصب‌مشعل باتضمین ۵ ساله ۲۴۵۵۰۵

همونور ۸۲۵۷۳۰
میدان سنائی شماره ۷۳

موروگاز ۶۸۲۳۴۱ و ۴
با تائید سریع ارزان
آ ـ ۸۷۰

تاکوگازان ۸۵۹۲۹۹
سهروردی شمالی افشار جوان
آ ـ ۷۹۹

تبدیل سوخت
تاکو گازان ۸۵۹۲۹۹
آ ـ ۱۲۷۸۳

مهندسی سانترمیک
۸۳۲۸۲۲ـ ۸۳۱۶۴۰
آ ـ ۷۵۷
گاز رسانی و شوفاژ

شرکت ایلاموند
با لوله مانسمان‌تلفن ۹۵۱۵۲۰
آ ـ ۷۸۶

موروگاز ۶۸۲۳۴۱ و ۴
ارزان کیفیت عالی سریع
آ ـ ۱۲۴۶۵

مهندسی سیفتی‌گاز
۸۵۳۳۷۶
دکتربهشتی‌سهروردی‌جنوبی ۲۲
آ ـ ۷۲۶

تیپرز
لوله‌کشی‌گاز وتبدیل‌سوخت نصب سردخانه چیلرپخساز شوفاژ ۸۹۴۸۷۸ ـ ۸۹۹۹۸۶
آ ـ ۸۳۸

شرکت دی‌جی‌ام
۶۵۱۹۷۹
دکتر فاطمی خیابان کاج پلاک ۱۵۱
آ ـ ۸۰۲

شرکت تی‌تی‌بان
لوله کشی گاز، نصب‌مشعل، بخاری و لوستر گازی ۲۲۹۴۰۱ ـ ۲۲۸۶۳۲
آ ـ ۹۰۲

شرکت مکرول
لولکشی گازبا تائید ۸۲۲۷۸۸
آ ـ ۷۱۹

شرکت ناظرزاده
۷۵۴۶۶۴
بهار شماره ۴۶۳
آ ـ ۱۳۱۷۳

شرکت صفی‌زاده
۸۹۸۲۶۸
نرسیده بمیدان ولیعصر ۵۹۰۱۰۱
آ ـ ۷۱۳

شرکت هی‌پربل
۸۳۵۵۷۴
مبارزان شمالی پارسی ۸۲۴۸۶۷
آ ـ ۷۳۶

به‌سرد گاز
لوله‌کشی‌گاز منازل با تائید و تضمین
۶۸۷۱۰۷
آ ـ ۸۹۹

تفلون‌گاز ۹۳۹۴۰۷
تبدیل وسایل گاز مایع به گاز شهری و نصب لوستر‌های دیواری
آ ـ ۹۴۶۱

نقد و اقساط
باتائید و تضمین ۵ ساله فوری ارزان و [illegible] ـ ۸۴۴۸۴۶

پاورگاز ۸۴۱۹۵۵
لوله‌کشی‌گاز [illegible]

مهندسی ساوثوی
لوله‌کشی‌گاز ۷۶۰۲۷۹

به‌سرد گاز
مجری پروژه‌های گازرسانی صنایع تائید شده از طرف شرکت ملی گاز ایران تلفن
۶۸۷۱۰۷

آذرتابیل : شرکت مجاز
شوفاژ ۸۳۵۷۷۱ لوله کشی گاز

شرکتهای مجاز لوله‌کشی گاز
برای درج آگهی خود در این ستون می‌توانند با تلفن های
۸۳-۳۱۱۰۸۱
تماس بگیرند .

قابل توجه
ترخیص کنندگان کالا
وسیله نقلیه (باری ـ تریلر ـ کمرشکن ـ کانتینر) جهت حمل بار از گمرکات به انبارها
تراک‌ترمینال امورحمل‌ونقل‌وانبارکالای بازرگانی
جاده قدیم کرج بعد از شیرپاستوریزه نرسیده به‌گمرک ارشاد
تلفنهای ۹۶۰۰۸۰ـ ۹۵۷۸۶۳

نگاهی کوتاه به دستاوردهای انقلاب مردم الجزایر

الجزایر پس از ۱۹ سال زندگی در استقلال

از: «البعث» چاپ سوریه
ترجمه: عباس صنوبری

از ۲ هزار شرکت خارجی که در سال ۱۹۶۲ در الجزایر مشغول فعالیت بودند ، فقط ۹۹ شرکت باقی مانده‌اند .

پس از پیروزی انقلاب مسلحانه مردم الجزایر که در خلال سالهای ۱۹۵۴ تا ۱۹۶۲ انجام گرفت،این کشور پایه‌ریزی زیربنای‌اقتصاد ملی و ایجاددگرگونیهای اجتماعی مهمی‌را آغاز کرد. انقلاب الجزایر بااین‌اقدامات اولین نشانه‌های انقلاب دمکراتیکی را که تحقق آن مورد نظر ملت این کشور بود، ظاهر ساخت.

برنامه طرابلس

برنامه طرابلس توسط جبهه آزادیبخش ملی الجزایر درسال ۱۹۶۲ تحت عنوان «دیدگاههای‌تئوریک» تدوین گردید که در برگیرنده نظراتی مبنی برسمت‌گیریهای سوسیالیستی بود. این برنامه بر ضرورت به پیروزی رساندن انقلاب آزادیبخش ملی و برپائی‌حکومت دمکراتیك خلق و هم‌چنین واگذاری حکومت و تمامی ابزار تولید در دست ملت تاکید دارد.

در فاصله سالهای ۱۹۶۲ تا ۱۹۶۳ رهبری های خودجوشی از میان کشاورزان و کارگران بوجود آمد و اداره زمینها و مراکز تخلیه شده توسط اشغالگران فرانسوی را به عهده گرفت.

در حقیقت این اعمال کاملا خود بخودی انجام گرفت و سازمانها و نهادهای تاسیس شده توسط انقلاب فرصت نیافتند بر اینگونه امور نظارت داشته باشند. بعد از آن بود که تمام املاك و ثروتها و موسسات و مراکزی که بورژوازی الجزایر با روشهای غیرقانونی برآنها تسلط یافته بود ملی شد.

تا آغاز سال ۱۹۶۴ حدود ۲ر۷ میلیون هکتار از اراضی زراعتی که بیش از ۶۰ درصد زمین های قابل کشت کشور را تشکیل می دهد ، در دست کمیته های خودجوش قرار گرفتند . این کمیته ها هم‌چنین‌برحدود هزار موسسه بازرگانی وصنعتی دیگر تسلط یافتند، اما این بخش خود جوش مردمی که اکنون حدود بیست سال از عمر آن میگذرد خیلی کند حرکت کرده است . بطوری که مجموع زمینهایی که این کمیته ها در سال ۱۹۶۴ دردست‌داشتند بالغ بر ۲ر۷ میلیون هکتار بود و اکنون به ۱ر۳ میلیون هکتار رسیده است . همچنین ۲۳۰ هزار کارگر و کشاورز روی این زمین‌ها کارمی‌کنند ، درحالی که ۵ر۵ میلیون هکتار زمین زراعتی این کشور در دست ۸۷۵ هزار مالک خصوصی است .

کشاورزی و تعاونیهای کشاورزی

براساس منشور انقلاب کشاورزی، ازسال ۱۹۷۱ باین طرف، تعاونی های کشاورزی توسط دهقانان‌بی‌زمین با مقادیر محدودی زمین دولتی و اراضی‌اضافی بزرگ ملاکان که‌توسط دولت ضبط گردیده‌بود ، تشکیل گردید وتاپایان سال ۱۹۸۰ میلادی حدود صد هزار دهقان‌در این تعاونیها گردآمده بودند و ۱ر۳میلیون هکتارزمین زراعتی بین آنان تقسیم شده بود .

در حال حاضر بخش کشاورزی عمومی که شامل بخش تعاونی ها و بخش های خودجوش است،حدود چهل‌درصد از کل تولیدات عمده کشاورزی کشور را عرضه میکند .ولی بااینحال‌بخش خصوصی درکشاورزی الجزایر هنوز قویتر از دو بخش یاد شده میباشد،بطوری که یک میلیون و سیصدهزار کشاورز در ۴ر۵ میلیون هکتار زمین های مربوط به این بخش مشغول کار هستند .

درزمینه صنعت و معادن باید گفته شود که درسال ۱۹۶۶ عملیات ملی کردن منابع و ثروت های زیرزمینی وشرکت های بیمه و شرکت هائی با سرمایه خارجی پایان یافت و در فاصله بین سال های ۱۹۶۶ تا ۱۹۶۸ عملیات ملی کردن بانک ها و کارخانه هائی که بدست خارجیها بود به پایان رسید. درسال ۱۹۷۰شرکت نفت وگاز ملی الجزایر « سوناتراک» تاسیس گردید و در سال ۱۹۷۱ الجزایر مالک کلیه ثروت های ملی ناشی‌از نفت و گاز خود گردید ، درحالی که در سال اول استقلال این کشور ، سهم دولت الجزایر ازاین‌درآمدها از حدود ده درصد ارزش کل نفت استخراج شدمو نه درصد درآمد بازاریابی آن و ده درصد تصفیه آن‌تجاوز نمی کرد و بدین ترتیب سهم تمام این درآمد ها دربودجه این کشور از شانزده درصد بهای نفت استخراج شده تجاوز نمی کرد .

رشد اقتصاد ملی

الجزایر حاکمیت کامل خویش را براعمال وفعالیت ها و سرمایه های شرکت‌های نفتی خارجی عامل در کشور ، بدست آورد . در این زمان تنها ۹۹ شرکت خارجی در کشور باقیمانده بودند . در صورتیکه در سال ۱۹۶۲ دوهزار شرکت خارجی آنجا مشغول فعالیت بودند .

جشن استقلال الجزایر ـ فرانسویها رفته‌اند ولی زدودن نکبت دوران سلطه آنان سالیان سال وقت می خواهد .

تمام مردم الجزایر از بهداشت ودرمان رایگان وتامین اجتماعی بهره‌مندند

در سال ۱۹۷۴ الجزایر بیش از ۲۹ شرکت را که تنها باقیمانده های حضور سرمایه‌های خارجی در کشور بشمار میرفتند ، ملی اعلام نمود. این شرکت‌ها دربخشهای اقتصادی با سرمایه‌ای که ۵۱ درصد آن سهم الجزایر بود فعالیت می‌کردند. در حال حاضر هشتاد درصد تولیدداخلی کشور در دست بخش دولتی است. این کشور توانسته است تاحد معقولی مشکل کادرها و نیازهای دستگاه‌دولتی و بخش عمومی را از نظر تامین متخصصین حل کند و بهمین ترتیب در فاصله سالهای ۱۹۶۲ تا ۱۹۷۶ تعداد دانش‌آموزان به دوازده برابر رسیده است وتاسال ۱۹۷۶ این کشور دارای ۲۶ هزار متخصص حرفه‌ای بوده‌است که آنها الجزایر را قادر ساخته رشته‌های اقتصاد ملی را استحکام بخشد و روابطی که این کشور را به کمکها و تکنولوژی غرب محتاج می‌کند ضعیفتر گرداند.

اساس نظام اقتصادی، بخش عمومی‌است

میتوان گفت که تمرکز ابزار تولید در دست دولت و وجود کلیدهای اقتصادی ملی و روشهای تغییرات بنیادین کشاورزی و رهبری بخش دولتی، شیوه‌ای‌صحیح و مخصوصا در زمینه‌های مدیریت اقتصادی و توسعه‌بخشی به کار و پرورش و سازماندهی همکاریها بین مراکز خودجوش از اولین شرایط جهش اقتصاد الجزایر و پیشرفت دمکراسی انقلابی در این کشور است .

در فاصله سالهای ۱۹۶۷ تا۱۹۷۷ اینکشور توانست روی اجرای طرح‌های اقتصادی برنامه‌ریزی شده تکیه‌کند. برنامه‌ریزیهای چهارساله ۱۹۷۰ تا ۱۹۷۳ و ۱۹۷۴ تا۱۹۷۷ این کشور را قادر به تامین مقدمات ضروری « انقلاب صنعتی ملی» نمود.

افزایش سالانه تولید ناخالص ملی چیزی در حدود ۵ر۵ تا ۵ر۶ درصد بود که‌رهبران سیاسی و برنامه‌ریزان اقتصادی الجزایر چهل تاپنجاه درصد ازآن را در عملیات تجدیدتولید سرمایه‌گذاری نمودند، همچنین بخشی از این ذخائر مالی به‌مصرف سرمایه‌گذاری و فعال نمودن دهها شرکت ملی عظیم رسیده است که اقتصاد ملی کشور را رهبری و هدایت نموده‌اند .

درفاصله سالهای ۱۹۷۱ تا ۱۹۷۷ عملیات ساختمانی ایجاد ۲۷۰ کارخانه و کارگاه بزرگ و ۱۵۰ موسسه‌جنبی وابسته به آنها بهپایان رسید.

میزان استخراج نفت در سال ۱۹۷۸ به ۵۴ میلیون تن رسید ، درحالیکه میزان استخراج نفت در سال ۱۹۶۲ بیست میلیون تن بود ..

الجزایر علاوه براینها ۵ر۴ میلیون تن سوخت‌و ۵۰۰ هزارتن از انواع کودهای شیمیائی و ۱۰۰ هزار تن از دیگر مشتقات نفتی را در سال تهیه می‌کند.

این کشور همچنین در حال‌حاضر قادر به ساختن دوچرخه است و در کارگاههای مختلف آن اتومبیل ، تلویزیون ، یخچال و سایر وسائل برقی مصرفی مونتاژ می‌شود .

الجزایر با تمام توان و نیروی خود برای دستیافتن به رشد اقتصادی بیشتر تلاش میکند و برمشکلات زیادی که برسر راه خود داشته فائق آمده‌است. از میان‌مشکلاتی که گریبانگیر اقتصاد این کشور میباشد میتوان از کمبود نیرو و کادرهای متخصص و بالا بودن هزینه تولید صنعتی و پائین بودن میزان اشتغال‌زائی موسسات‌وکمبود وسائل وراههای ارتباطی و مشکل مسکن نامبرد .

در خلال ۱۲ سال یعنی از سال ۱۹۶۶ تا ۱۹۷۸ انقلاب الجزایر توانست برای یک میلیون و سیصد هزار نفراز مردم کشور کار فراهم نماید و دیگر بیکاری یک «هیولای وحشتناک» نبود. و در همین زمان حداقل‌مزدها به هشتصد دینار الجزایری که معادل ۹۶ فرانک فرانسه است رسید. میزان حداقل دستمزد با رسیدن سال ۱۹۸۰ به هزار دینار در ماه افزایش یافت.

در سال۱۹۷۷ بودکه دولت الجزایرتصمیم خودمبنی براجرای اصول سوسیالیزم را اعلام نمود. یعنی ازهرکس باندازه توانائیش و به‌هرکس اندازه کارش وبه این‌طریق مزد مساوی برای کار یکسان درنظر گرفته شد.

خدمات رایگان

اما در آنچه که مربوط به خدمات و رفاه عمومی میشود، الجزایر کشوری پیشرو به حساب می‌آید زیرا تمام افراد از بهداشت و درمان رایگان و تامین اجتماعی بهره‌مندند .

عکسی ازدوران سلطه‌شوم استعمار فرانسه برالجزایر

محاصره اقتصادی و مشکل بازپرداخت وامهای خارجی فشارزیادی‌بر اقتصادالجزایر وارد می‌آورد .

دولت نیرو و هزینه زیادی را به آموزش و تعلیم اختصاص داده است بطوریکه از نیمه دهه هفتاد تاکنون سی‌درصد هزینه‌های جاری در بودجه کشور به آموزش اختصاص یافته است و تعداد دانش‌آموزان دوره ابتدائی چهاربرابر شده است، اما بخاطر محاصره اقتصادی که‌علیه این کشور اعمال گردیده و همچنین به علت مشکل‌پرداخت وامهائی که میزان آن در سال ۱۹۸۰ به ۱۶میلیارد دینار بالغ گردید و بازپرداخت اقساط و بهره آن که ۲۲درصد درآمد نفت را به خود اختصاص داده است ، فشار زیادی از نظر اقتصادی به الجزایر وارد میشود.

همچنین این کشور علیرغم موفقیت‌هائی که در زمینه کشاورزی و صنعتی کسب نموده، هنوز با مشکل وارد کردن مواد غذائی روبروست. بطوریکه یکسوم نیازهای غلات و سایر مواد غذائی مورد نیاز این کشور از خارج وارد میشود.

در فاصله سالهای ۱۹۶۵تا ۱۹۷۸ حجم وارداتمواد غذائی این کشور ۷۰۰درصد افزایش یافت و بهای آن‌در سال ۱۹۷۸ به هفت میلیارد دینار بالغ گردید .

تمام این اشکالات برمیگردد به جنبش و تحرک بورژوازی وابسته و فئودالیزم روستائی و خودداری بعضی از قسمت‌های بخش خصوصی برای‌کارتحت نظارت بخش عمومی و فعالیت در جهت منافع برای اقتصاد کشور در کل .

اما کشور الجزایر مصمم است که تغییرات اساسی‌را در جهت نیل به سوسیالیزم بوجود بیاورد و به این‌جهت است که اکنون برنامه پنجساله اول خود را که مربوط به سالهای ۱۹۸۰ تا ۱۹۸۴ میگردد، به اجراء درمی‌آورد ، بطوری که بتواند خواسته‌ها و نیازهای ملت الجزایر را با درنظر گرفتن افزایش کمی آن، برآورده‌سازدو سطح زندگی مادی ومعنوی مردم را بالا برد.

نیازمندیهای اطلاعات تلفنی آگهی میپذیرد: ۸۳-۳۱۱۰۷۱

تکنیسین سرویسکار دیك بخار و ابزورپشن با حداقل ۵ سال سابقه کار با حقوق مکفی استخدام میشود ۸۲۶۹۰۷ ـ ۸۳۰۶۹۱

آ ـ ۷۹۱

قابل توجه
کلیه ویزیتورها در تهران و شهرستانها برای همکاری جالب و ساده و ابتکاری در شرایط بسیار ساده و در آمد جالب باصندوق پستی ۲۴۵۹ مکاتبه فرمائید

شرکت ونگارد
"VANGUARD INTERNATIONAL"
با تشکیلات وسیع و کارشناسان باتجربه و ورزیده در امور بازرگانی بین‌المللی در سویس واقعی نقاط گیتی و شناخت کافی از بازرگانی خارجی ایران امکانات خود را برای تهیه و ارسال کالاهای مورد نیاز به شرکتهای بازرگانی عرضه میکند. «اهم فعالیتهای شرکت بشرح زیر است».
۱ـ تهیه لوازم یدکی انواع و اقسام ماشین آلات و دیزل ژنراتورها
۲ـ تهیه لوازم و ماشین آلات مخابراتی
۳ـ تهیه لوازم یدکی وسائل الکترونیک
۴ـ تهیه انواع وسائل و لوازم برق رسانی
۵ـ تهیه انواع وسائل بیمارستانی
بدینوسیله از شرکتهای بازرگانی ایران، مؤسسات دولتی و نهادهای انقلابی که بنحوی در تأمین نیازهای کشور فعالیت دارند دعوت مینماید با شرکت ونگارد VANGUARD به نشانی و مشخصات زیر تماس بگیرند.
VANGUARD LTD
P.O.BOX 6926
8023 ZURICH
SWITZERLAND
TEL.:211-9426
TLX.: 045-812656 INFO CH

شرکت سهامی الحاوی
(پارك‌دیویس سابق)
زیرپوشش سازمان صنایع‌ملی ایران جهت تصدی قسمتی از خطوط تولید خود احتیاج به دونفر دکتر داروساز با حداقل دوسال سابقه کار در صنعت‌داروسازی دارد
داوطلبان مدارک خود را حداکثر تا تاریخ ۶۰ر۱۱ر۲۵ به آدرس تهران صندوق پستی۴۱ر۱۳۴۸ ارسال فرمایند تلفن ۸۹۵۸۸۵

آگهی مناقصه
شرکت ساختمانی زمینه وابسته به‌سازمان صنایع ملی ایران در نظر دارد مقداریکصدو پنجاه تن توری فنس باسیم نمره ۵ و شبکه ۵×۵ سانتی متر مورد احتیاج خود رااز‌طریق مناقصه خریداری نماید.
طالبین می‌توانند جهت اطلاع بیشتر و ارائه پیشنهادات تا آخر وقت اداری روز یکشنبه ۲۵ بهمن ۱۳۶۰ به آدرس تهران خیابان استاد مطهری روبروی خیابان‌جم‌پلاك ۲۲۳مراجعه نمایند .

از تولید به‌مصرف
آباژورهای جدید ایتالیائی ـ آینه‌های دستشوئی ـ دیواری ـ رومیزی با طرح و رنگهای مختلف میزهای جلو مبلی و زیر تلفن و تلویزیون رنگی شیشه‌ای و چوبی. مرکز پخش شرکت تجارتی ولزاترید ۸۲۰۲۹۹ ایرانشهر جنوبی ساختمان ۴۳ طبقه دوم از شهرستانها نماینده پذیرفته میشود

آگهی فروش
قابل توجه تعاونیها ، داروخانه‌ها ، توزیع کنندگان مجاز و سوپرمارکتها
یک شرکت تولیدی (زیر پوشش وزارت صنایع‌و معادن) تصمیم دارد محصولات بهداشتی خود را از قبیل شامپو ، خمیر دندان ، اسپری بادی مبست وگاز فندک را بطور مستقیم بفروش برساند . علاقمندان میتوانند با شماره تلفنهای ۸۹۹۵۹۷ ـ ۸۹۱۸۶۹ تماس حاصل نمایند .

بسمه‌تعالی
آگهی استخدام
یک شرکت بزرگ ساختمانی برای کار درشهرستان مسجد سلیمان نیاز به مهندس راه و ساختمان با ۵ سال سابقه کار در محوطه سازی دارد .
متقاضیان به دبیرخانه شرکت واقع در خیابان استاد مطهری روبروی خیابان لارستان شماره ۳۳۳ طبقه دوم مراجعه نمایند .

آ ـ ۲۸۸۵۹

مزایده
یک شرکت ساختمانی در نظر دارد حدود ۱۴۰۰ لنگه درب و کمدهای پیش‌ساخته چوبی خود را با روکش فیبری از طریق مزایده بفروش رساندمتقاضیان جهت کسب اطلاعات بیشتر با شماره تلفن ۸۴۷۰۷۰ تماس حاصل نمایند

آ ـ ۷۹۱

آگهی مناقصه
شرکت سیمان شرق سهامی عام ماشین‌آلات زیررا از طریق مناقصه خریدار است یکدستگاه تانکر حمل سیمان ۳۰ تنی و یکدستگاه گیوتین آهن برصفر تا ۱۲ میلیمتر بعرض ۲متر با تلفن ۷۱ـ۶۲۰۴۶۷ کارپردازی تماس بگیرند .

آ ـ ۷۰۲

شبانه‌روزی ارمغان تربیت مخصوص کودکان و دانش‌اموزان ثبت نام صبحهااز ساعت ۸ تا ۱ بعدازظهر تلفن ۶۲۹۳۳۵

کارخانه‌ماشین سازی مومنی
آمادگی خود را جهت ساخت کارخانه گچ و ماشین‌آلات پروفیل سازی و پروفیلهای ۳۰×۲۰ و ۲۵×۲۰و۴۵×۴۰و۱۴۰×۴۰اعلام‌می‌دارد.
آدرس ـ جاده آبعلی ۳۵ متری اتحاد مقابل خیابان نوزدهم تلفن ۷۸۸۰۶۵

عسل طبیعی از عصاره گلها
جمهوری ساختمان آلومینیوم طبقه ۱۲ پلاك ۱۲۲۳ تلفن ۶۷۰۷۱۸ از ۸صبحتا ۱۲ و ۳تا۵ بعدازظهر

«کلاس وتور اسکی»
همه روزه می‌توانید به پیست‌های‌اسکی آبعلی، دیزین و شمشك بروید برای اطلاع بیشتر از این برنامه باتلفن ۲۷۹۳۱۹ تماس بگیرید .

تلفن ۸۴۴۰۲۳ آبگرمکن برقی
در اندازه های مختلف آماده فروش و نصب فوری نماینده فروش‌فعال از تهران و شهرستان پذیرفته میشود

شیشه
نصب انواع شیشه ساختمانی دراسرع‌وقت درسراسر کشور
تلفن ۸۲۳۱۰۹

قابل توجه،
واگذارمیگردد
حدود ۱۱۰ متر نمایشگاه و فروشگاه همکف‌و ۱۱۰ متردفاتر شامل چهار اتاق در طبقه دوم با حدود ۲۰۰ متر زیرزمین و۳خط تلفن مستقل با شوفاژ ـ برق ۳ فاز و کلیه تاسیسات میدان توحید اول ستارخان با ملك و یا بدون ملك واگذار میگردد .
تلفن ۹۲۷۰۷۵ تماس ۹ صبح تا ۴ بعدازظهر

بیل مکانیکی ۲۲۵ کاترپیلار برای اجاره آماده میباشد. تلفن ۶۸۵۱۳۴

پوشش سریع سقف
مجری سقف سالن های مرغداری ، دامداری ،ویلا ونصب ایرانیت و نظارت برضمانت متخصص در اسرع وقت .
۷۵۲۸۸۲ ـ شرکت تدامات

طرح و تولید ماشین آلات راهسازی و ساختمانی
ماشین ـ رول
MACHINE-ROLL.CO
MACHINERY PRODUCTION
شرکتهای ماشین رول و رولر بامسئولیت محدود
وابسته به وزارت صنایع و معادن
طرح و تولید ماشین آلات راهسازی و ساختمانی
انواع فیدر ـ ماسه شور ـ سرند ـ لوداسکرین اسپریدر (دستگاه اسفالت سرد) ـ کاروان تریلر ـ آماده تحویل ونصب درسراسر ایران. دامپرورمسر ـ وبتونیربرون ساخت سوئیس آماده تحویل.
آدرس: جاده قدیم کرج بعدازشیرپاستوریزه کیلومتر ۷
تلفنهای ۹۵۸۵۵۵ ـ ۹۵۶۰۹۸