مقررات کنکور دانشگاه اعلام شد

ثبت‌نام داوطلبان کنکور از هفته آینده آغاز میشود

● دو گروه به گروه های چهارگانه کنکور اضافه شد و مواد امتحانی گروه ها و ضرائب آنها اعلام گردید

● داوطلبان رشته های فیزیوتراپی و پرستاری نیز باید در کنکور عمومی دانشگاه شرکت نمایند

امسال در کنکورعمومی دانشگاه تهران که در مرداد ماه برگزار می شود برای چند دانشکده جدید ـ التاسیس، آموزشگاه عالی و موسسات تحقیقاتی و آموزشی نیز دانشجو پذیرفته میشود و بهمین جهت گروه های جدیدی بگروه های کنکور

بقیه در صفحه هفدهم

مردم اصفهان بگرمی مقدم شاهنشاه آریامهر و میهمان عالیقدر معظم‌له را گرامی داشتند در عکس بالا اعلیحضرت حسن دوم پادشاه مغرب درحالی که در کنار شاهنشاه در اتومبیل روباز ایستاده‌اند و به ابراز احساسات گرم مردم اصفهان با تکان دادن دست پاسخ میدهند دیده میشوند . در جلوی اتومبیل تیمسار سپهبد مین‌باشیان فرمانده ارتش سوم قرار دارد .

اطلاعات ۱۳۰۴

۲۰ صفحه

۳شنبه ۲۷ فروردینماه ۱۳۴۷ . . . . . شماره ۱۲۵۶۰

. . . . . سال چهل و دوم . . . . . تکشماره ٤ ریال

ماجرای آب حیات بالا گرفت

● اولین سفارش برای خرید کلی «آب حیات» از آمریکای جنوبی رسید

● آب حیات بزودی بصورت بزرگترین مشروب صادراتی یوگسلاوی درمی‌آید

در صفحه ۲

اخطار چین به هانوی: مذاکره نکنید!

روزنامه ارگان دولت چین نوشت مسئله ویتنام را باید با جنگ حل کرد ، نه با مذاکره

● یکی از رهبران چین گفت مذاکره با آمریکا در آستانه پیروزی نظامی خیانت بملت ویتنام است

● یکی دیگر از رهبران چین گفت : در ویتنام دوراه حل وجود دارد : شکست سیاسی و نظامی آمریکا یا ادامه و تشدید جنگ

در صفحه ۲

شیراز با گل از میهمان شاهنشاه استقبال کرد

● شاهنشاه و اعلیحضرت حسن دوم عصر امروز بتهران مراجعت میفرمایند

در صفحه هفدهم

۲ سفینه شوروی متصل وجدا شدند

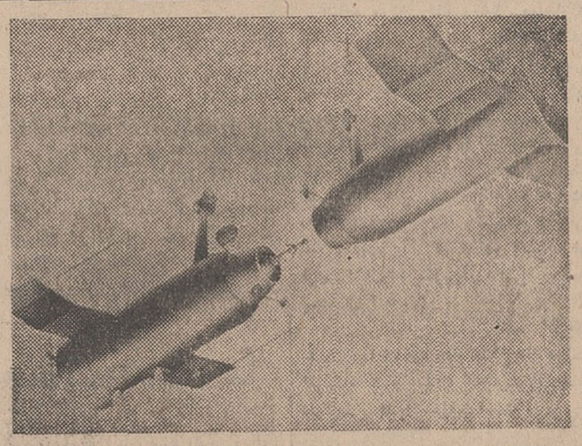

دیشب شورویها دو سفینه بدون سرنشین خود را در مدار زمین به یکدیگر متصل کردند و این دو سفینه پس از آنکه سه ساعت و پنجاه دقیقه مشترکا بدور زمین گشتند بدستور زمین از هم جدا شدند وهریك مستقلا بگردش در مدار زمین ادامه دادند این اقدام قبلا هم از طرف امریکائیها و شورویها صورت گرفته بود اما بگفته خبرگزاری شوروی عمل اتصال وجدا شدن دوسفینه اینبار کاملتر بوده و در حقیقت یك گام دیگر بطرف پرواز انسان به‌کره ماه برداشته شده‌است. در این عکس طرح پیوستن دو سفینه بدون سرنشین شوروی بهم دیده میشود .

شورویها آماده فرستادن انسان به کره ماه شد

● شورویها بزودی سفاین سرنشین‌دار را در مدار زمین بهم متصل میکنند

در صفحه ۳

بموجب اعلامیه مشترك وزیران خارجه سازمان عمران منطقه‌ای

کنفرانس وزیران اقتصاد ۳ کشور در تهران تشکیل میشود

● هشتمین اجلاسیه وزیران سازمان عمران منطقه‌ای ۱۵ طرح مشترك صنعتی را مورد تصویب قرار داد

در صفحه ٤

۵ هزار زائر عتبات در مرز خسروی مانده‌اند !

* گرمای شدید عراق، باعث هجوم زائران ایرانی و خارجی بطرف مرز های ایران شده است

گرمای شدید و ناگهانی عراق سیل زائرین ایرانی و خارجی را به طرف مرزهای ایران خصوصا مرز خسروی سرازیر کرده است بطوری که ماموران گمرك خانقین و گمرك خسروی فرصت رسیدگی به امور گمرکی زائران راندارند و وضع گمرك خانقین از شدت هجوم مسافران مختل گردیده است . گزارش خبرنگار ما در قصر شیرین حاکی است ، از عصر دیروز صدها اتومبیل حامل زائران ایرانی و حجاجی که از طریق مکه برای زیارت اعتبات مقدسه به عراق رفته بودند در پشت مرز ایران خسروی مانده‌اندو هرساعت به‌تعداد آنان افزوده می شود .

زائران مزبور که بین آنها افراد تبعه ممالك همجوار نیز دیده می شوند حدود پنجهزار نفرند که از شدت گرما برای ورود بایران بطرف مرز خسروی هجوم آورده و در نواحی مرزی بیتوته کرده‌اند . برای تهیه آذوقه زائران اقدامات لازم از طرف مقامات محلی صورت گرفته است .

هفتگی اکسپرس نشریه دست چپی فرانسه طی مقاله مفصلی دربار ه ایران نوشت :

پیشرفتهای ایران معجزه آسا است

● ایران میخواهد خلیج فارس بدریای صلح مبدل شود

● شاهنشاه فرمودند خروشچف میگفت ایران ناچاراست از جاده کمونیسم بگذرد اما امروز خروشچف کجاست و ما کجا هستیم

مجله معروف اکسپرس چاپ پاریس در شماره اخیر خود گزارش مفصلی در دو صفحه کامل در باره تجدید حیات سیاسی ایران ، پیشرفت های اقتصادی ، روابط ایران با شوروی انتشار داده است .

اکسپرس پس از اشاره به تحولات سیاسی و اجتماعی ایران ، سفر کاسیگین به تهران و اعلامیه دولت ایران درمورد خلیج فارس مینویسد: «این تجدید حیات سیاسی نتیجه مستقیم تغییرات و تحولات حیرت‌آوری است که ایران طی ۵ سال اخیر

بقیه در صفحه هفدهم

تشکیل انستیتوی بین‌المللی فردوسی در کنگره جهانی باستان ـ شناسی وهنر ایران پیشنهاد شد

● کهن‌ترین نوع شیشه جهان در کرانه های غربی دریای مازندران پیدا شده است

در صفحه چهارم

دستورالعمل تبدیل کارمندان غیر رسمی

از طرف سازمان امور اداری و استخدامی بکلیه وزارتخانه‌ها صادر شد

بازرسان سازمان امور اداری و استخدامی کشور لیست کارمندان غیر رسمی را که در تهران وشهرستانها توسط وزارتخانه‌ها و موسسات مشمول قانون استخدام تهیه گردیده کنترل میکنند .

بازرسان سازمان امور اداری در اولین شهرستان سر راه خود «قم» متوجه شده‌اند که صورت کارمندانیکه توسط یکی از وزارتخانه ها ارسال گردیده با تعداد کارمندان موجود آن دستگاه تطبیق نمیکند و کارمندانی بنام غیر رسمی صورت داده شده‌اند که مدتها از خدمت دولت کناره گیری کرده‌اند .

* از اول سال

خبرنگارما گزارش میدهد: دستورالعملهای سازمان امور اداری در خصوص تبدیل کارمندان غیر رسمی به رسمی بتمام وزارتخانه ها ابلاغ گردیده است و بمحض آنکه فرم های تبدیل در سازمان امور اداری تکمیل گردید بتمام وزارتخانه ها ارسال خواهد شد تا بلافاصله حکم تبدیل کارمندان غیر رسمی صادر گردد .

احکام تبدیل کارمندان غیر رسمی در هر تاریخی که صادر شود از اول سال جاری قابل اجراء میباشد .

برگهای تطبیق و تبدیل کارمندان رسمی وغیر رسمی که بایستی توسط سازمان امور اداری واستخدامی کشور تهیه گردد هفت برك است و باید قبل ازارسال بوزارتخانه‌ها توسط سازمان امور اداری «کد» گذاری گردد وبرای هریك از کارمندان که مطابق قانون جدید تبدیل یا تطبیق پیدا میکنند یك شماره اختصاص دهد.

* استفاده از لیست حقوق

موضوع تبدیل کارمندان غیررسمی برسمی مشکل‌ترین مرحله اجرای قانون استخدام کشوری میباشد که باید بسوابق یك یك کارمندان غیر رسمی رسیدگی شود و تاریخ شروع خدمت آنان معلوم و مشخص گردد.

در مورد کارمندان غیر رسمی که پرونده استخدامی آنها کامل نیست و تاریخ شروع بکارشان روشن نمی‌باشد از لیست حقوق حسابداری استفاده خواهد شد .

راه‌هراز تعریض میشود

در صفحه هفدهم

بتوصیه سازمان جهانی خواربار وکشاورزی

چاقوی سلاخهای ایران عوض شد !

● با تعویض چاقوها، بمیزان دومیلیون جفت کفش به ظرفیت قابل استفاده پوست ایران اضافه میشود

● پوست های ایران تبدیل به جیر میگردد

به توصیه سازمان جهانی خواربار وکشاورزی سازمان ملل متحد وزارت کشاورزی مدل چاقو، سلاخ‌های ایران را تغییر دادند ، زیرا چاقو های سابق سلاخها موجب ضایعاتی در دوازده میلیون طاقه پوست صادراتی میشد و مردم ایران از این کار ضرر فاحشی را تحمل میکردند .

یك مقام رسمی در کشتارگاه تهران امروز گفت: تابحال هیجده نوع چاقوی مخصوص برای سلاخ های ایران ساخته شده و کارشناسان سه مدل آنرا که محصول کار استادان چاقوسازی ایرانی است برای کار در کشتارگاه قبول کرده‌اند . اکنون امر پوست کنی در کشتارگاه تهران بوسیله چاقو های مدل جدید انجام میشود

● واردات

در حال حاضر بعلت ناقص بودن پوست های ایران ، حدود یك میلیون طاقه پوست گاو جهت مصرف کارخانجات و کارگاههای کفاشی از خارج وارد میشود و بهمین سبب دو و نیم در صد واردات کشور راپوست ومواد دباغی تشکیل میدهد. با اقداماتی که برای پوست کنی صحیح در کشتارگاه تهران میشود حدود دو میلیون جفت کفش به ظرفیت قابل استفاده پوست

بقیه در صفحه هفدهم

شرکت ملی نفت ایران

آگهی مزایده شماره ۱۱۶

شرکت ملی نفت ایران تعدادی ماشین آلات واجناس مستعمل ازقبیل انواع غلطك انواع سیمان مخلوط‌کنی ـ انواع ماشین سنك خردکن ـ انواع تمپرسور ـ انواع ماشین جوشکاری وانواع موتور وپمپ و ژنراتور موجود درانبار مازاد اهواز را در چهار گروه مجزا بوضع موجود از طریق مزایده عمومی بفروش میرساند .

۱ـ علاقمندان میتوانند برای دریافت برگ مشخصات و شرایط شرکت درمزایده درتهران باطاق ۱۲۲۵ طبقه دوازدهم اداره مرکزی شرکت واقع درخیابان تخت‌جمشید ویا درخرمشهر باداره اجناس مازادجنوب مراجعه نمایند.

۲ـ پیشنهاد دهندگان میتوانند قبل از تسلیم پیشنهاد از ساعت ۸ بامداد الی ۱۲ ظهر روزهای ۲ر۲ر۱۳۴۷ و ۳ر۲ر۱۳۴۷ و ٤ر۲ر۱۳۴۷ در انبار مازاد اهواز حضور یافته وباتفاق نماینده اداره اجناس مازادجنوب مورد مزایده را رویت نمایند .

۳ـ سپرده شرکت در مزایده فوق طبق مبلغ ذکر شده در مقابل هر گروه در برگ مشخصات وشرایط شرکت درمزایده میباشد که بایستی بصورت اسناد خزانه بصندوق حسابداری شرکت تسلیم گردیده ورسید مربوطه ضمیمه پیشنهاد گردد. سپرده بجز اسنادخزانه که تحویل صندوق شرکت شده باشد بهیچ صورت دیگری پذیرفته نخواهدشد . از جمله اسنادخزانه تودیع شده دربانکها نیز مورد قبول نمی باشد .

٤ـ به پیشنهادات ناقص ـ مبهم ـ مشروط وفاقد قبض سپرده و به پیشنهاداتیکه باشرایط مندرج در آگهی وبرگ مشخصات و شرایط شرکت در مزایده مغایرت داشته باشد یابیش ازیك شخص حقیقی ویا حقوقی آنرا امضاء نموده باشد وهمچنین به پیشنهاداتیکه پس از موعد مقرر واصل شده مطلقا ترتیب اثر داده نخواهد شد .

۵ـ پیشنهادات تاآخروقت اداری روز ۹ر۲ر۱۳۴۷ پذیرفته و درساعت ۹ بامداد روز ۱۲ر۲ر۱۳۴۷ در کمیسیون معاملات واقع در عمارت مرکزی دوم روبروی درب بزرك دانشگاه نبش خیابان رازی طبقه ششم اطاق کنفرانس باز وقرائت خواهد شد .

٦ـ شرکت دررد یاقبول یك یاکلیه پیشنهادات واصله بدون آنکه محتاج به ذکردلیل باشدمختاراست. حضوربیشنهاددهندگان ویا نمایندگان آنها بادر دست داشتن معرفی نامه در جلسه قرائت پیشنهادات آزاد است .

آـ۳۱۵٦ ۱ـ۲

کاشی سعدی

مهندسین کاشی سعدی را ترجیح میدهند

نشانی حوزه‌های مالیاتی تهران را درصفحه ٤ ملاحظه فرمائید

انتقال

دارالوکاله تقی پروین

وکیل پایه یك دادگستری از محل سابق بخیابان پهلوی ـ چهار راه امیر اکرم ـ اول خیابان قیر انتقال یافت .

۱ـ۲ آـ۱۸۳۷

سازمان مدیریت صنعتی

برای شرکت در رشته‌های آموزشی زیر تا ۳۱ فروردین داوطلب می‌پذیرد .

مدیریت صنعتی، مدیریت و سرپرستی، مهندسی صنایع ، کارگزینی وتشکیلات ایگانی ومدیریت اسناد ، حسابداری باز رگانی وصنعتی ، بازاریابی وفروش

آدرس : خیابان تخت جمشید شماره ٤۳۵ نبش خیابان ملك‌الشعراء بهار

تلفن ۷٦٤٤۵۹ـ ۷٦٤٤۵۸ آـ۱٦۳۲

سرمقاله

کنگره ایران‌شناسی

شرق شناسان و باستان شناسان معروف و عده‌ای دیگر از دانشمندان جهان که در زمینه فرهنگ وتمدن باستانی ایران مطالعاتی دارند و کوشش‌هائی کرده‌اند ، بمناسبت تشکیل پنجمین کنگره جهانی باستان شناسی و هنر ایران الان چند روز است در تهران اقامت دارند .

چهار کنگره قبلی در نقاط دیگر جهان تشکیل شده بود واین نخستین باراست که چنین کنگره‌ای در پایتخت ایران انعقاد پیدا میکند . اما درباب علت و فلسفه تاسیس وتشکیل کنگره‌ای خاص ایران همانست که پروفسور «پوپ» ایران شناس و ایراندوست شهیر امریکائی در سخنرانی خود بیان کرد :«پنجاه سال پیش تنهاتنی چند کارشناس ودانشمند باهنر ایران آشنائی داشتند ، پیوستگی تاریخ ایران مورد قبول نبود و تاریخ این کشور یکرشته ازپیشامدهای پرسانحه تلقی میشد ... بااینهمه حقیقت بطرز اعجاز آمیزی بتدریج خودنمائی کرد. دوران نوینی آغاز شد. کارشناسان وموزه‌های بزرگ در بسیاری از کشورها به‌جمع‌آوری شاهکار هائی پرداختند که بسبب کیفیت بارز خود موجب شد آوازه شهرت ایران وهنر آن بطور روزافزون تقویت شود ودرنتیجه نیاز به‌شناسائی وارزش‌یابی هنر ایران تدریجا بالاگرفت و این مکتب هنری استقلال یافته بجای آنکه جزئی ازهنر اقوام آسیائی بشمار آید یادر کنگره های بزرگ پنجهزار نفری که فقط چند نفری به‌آن اعتنا داشتند مطرح گردد احراز شخصیت نمود .چنین شرایطی تشکیل یك کنگره جدید کوچکتر ، آزادتر و خصوصی‌تر با نشریه مفصل تر را ایجاب می‌نمود» .

حقیقت همین است که علیرغم قدمت و اهمیت تاریخ هنر و فرهنك ایران، چون بیش از نیم قرن نیست که تحقیقات ایران شناسی «صرفنظر از تاریخ ادبی ایران که زمان بیشتری مورد توجه بوده» آغاز گشته است این رشته مثل معدن سرشاری که تازه دهانه آنرا شکافته باشند پراز زوایای نامکشوف و دست نخورده میباشد . چنانکه قسمتی از نفیس ترین و مهم‌ترین آثار تمدن و هنر این سرزمین طی اکتشافات و تحقیقات همین چند ساله اخیر بدست آمده است .

باهمچو کیفیتی، حق همین بوده و هست که بگفته پروفسور پوپ تحقیقات مربوط به‌هنر و فرهنك ایران ، در سطحی مستقل از باستان شناسی بین‌المللی جریان پیدا کند واز همینرو تاکنون پنج کنگره مهم ایران شناسی باشرکت دانشمندان و محققانی که‌عمری درین طریق کوشش کرده و حقی عظیم برعهده مادارند تشکیل شده است .

خوشبختانه جاذبه تمدن باستانی ایران چنان قدرتمند است که گروهی ازنخبه دانشمندان و متخصصان باستان شناسی را فریفته وبه‌اهتمامات پرتاثیری درشناختن وشناساندن چند هزار سال حیات فرهنگی و هنری این سرزمین راغب ساخته است به کیفیتی که بعضی ازین دانشمندان یکسره زندگانی خود را وقف این خدمت نموده و ایران راوطن ثانوی خود فرض کرده‌اند . چنین تمایلی رادر مردمی که‌راهی سوای عشق‌ورزیدن وتلاش کردن در جهت کسب‌مادیات برای خود برگزیده‌اند هیچ‌عاملی بجز علائق معنوی نمیتواند ایجاد کند و نه‌ما، نه‌هیچ ملت دیگری ، هرگز نمیتواند زحماتی را که اهل‌علم و تحقیق برای معرفی تمدن و هنر آن کشور متحمل میشوند باپاداشهای مادی جبران کندولو دانشمندی درمقابل دستمزد باین خدمت اشتغال ورزد .

علیهذا وجود هرکدام ازین بانوان و آقایانی که غالبا بامو های سپید وجبین پرچین رنج‌راه برخود هموار کرده و بتهران آمده‌اند تادر کنگره باستان شناسی و هنر ایران شرکت کنند برای مردم ایران‌عزیز وگرامی است وما آنانرا مطلقا بعنوان یك میهمان‌غریبه در وطن خود پذیرائی نمی‌کنیم بلکه برای ما آنها از خودی هم خودی ترند .

دردنیائی که مدار آن بر تفکرات و محاسبات مادی قرار دارد و زندگی خشك مادی ابناءبشررا تاحد یك ماشین محاسبه تنزل‌داده، تشکیل مجامعی ازقبیل کنگره‌ای که در تهران تشکیل شده است پایه‌های لرزان و آسیب‌دیده معنویت‌را محکم میکند و ارزش چنین نتایجی برارباب نظرو بصیرت که میدانند نوع بشر تاچه حد محتاج مظاهر معنویت می‌باشد ، البته پوشیده نیست .

بایداز وزارت فرهنك و هنر سپاسگزار بود که موجبات تشکیل آبرومندانه کنگره رادر تهران فراهم آورده است و نیز امید داشت که کنگره در مقاصد خود هرچه موفق‌تر باشد .

اخطارچین به‌هانوی : مذاکره نکنید!

واشنگتن ـ ۱۵ آوریل ـ خبرگزاری فرانسه ـ رویتر ـ آسوشیتدپرس ـ وزارت امور خارجه آمریکا ازاینکه هنوز پاسخی از ویتنام شمالی به‌آخرین پیشنهاد آمریکا در مورد محل مذاکرات مقدماتی صلح دریافت نکرده است دچار شگفتی شده . هفته گذشته دولت آمریکا به دولت‌ویتنام شمالی پیشنهاد کرد نمایندگان دو کشور جهت آغاز مذاکرات مقدماتی صلح ویتنام دریکی ازپنج شهر دهلی جدید، رانگون ،ژنو ، وین‌تیان یا جاکارتا تماس بگیرند لکن‌هنوز دولت‌ویتنام‌شمالی به پیشنهاد دولت آمریکا پاسخ نداده است .

رابرت‌مك کلوسکی سخنگوی وزارت امور خارجه امریکا طی کنفرانس‌مطبوعاتی‌روزانه‌خود ضمن اشاره به انتظاری که نسبت به دریافت پاسخ هانوی به پیشنهاد امریکاوجود دارد گفت : امید ما انست که‌درزمینه اغاز مذاکرات مقدماتی صلح موافقتی صورت گیرد . سخنگوی وزارت امور خارجه‌امریکا افزود ما نمیدانیم ویتنام شمالی در مورد پذیرفتن‌یك شهر بیطرف بعنوان محل‌مذاکرات مقدماتی‌صلح با چه مشکلاتی برخورد کرده‌است ، تردید نیست که در یك شهر بیطرف ودریك محیط آرام‌مذاکرات‌بین‌نمایندگان دو کشور ثمربخش‌تراست .

رابرت‌مك کلوسکی افزود امید ما آنست که هر چه زودتر پاسخ رسمی هانوی را به پیام‌هفته گذشته دولت آمریکا دریافت کنیم.

صلح‌از طریق مذاکره

پرزیدنت جانسون نیمه شب گذشته وارد هونولولو واقع در هاوائی شد تا با فرماندهان ارتش امریکاورئیس جمهوری کره‌جنوبی مذاکراتی بعمل آورد . رئیس جمهوری امریکا در ورود به «هونولولو» گفت من آنچه که در قدرت دارم انجام خواهم داد تاطی نه ماهی که از دوران ریاست جمهوری من باقی مانده موفق‌شوم صلح را از طریق مذاکره درویتنام برقرار سازم.

پرزیدنت جانسون ضمنا تائید کرد نیروهای متفقین آماده‌اند به‌هرگونه حمله نظامی در ویتنام پاسخ دهند. ناظرین امورسیاسی‌برای کنفرانس «هونولولو» اهمیت خاصی قائل‌اند. در این کنفرانس جزئیات اوضاع سیاسی و نظامی ویتنام وروش امریکا در برابر کمونیستهای ویتنام مورد بررسی و مطالعه قرار میگیرد .

این کنفرانس قرار بود دو هفته قبل تشکیل کرد- لکن‌قتل دکترمارتین لوترکینك انرابه تعویق انداخت .

پرزیدنت جانسون چهل و هشت ساعت در «هونولولو» توقف میکند و دراین مدت‌مذاکرات‌مفصلی بارهبران نظامی‌و غیرنظامی‌امریکا بعمل‌میاورد.

ناظرین امور سیاسی در هانوی خاطر نشان میسازند ورود پرزیدنت جانسون به «هونولولو» ومذاکرات او با فرماندهان ارتش امریکا موجب‌آن خواهد شد که آمریکا در مورد تعیین محل مذاکرات صلح پاسخ سریعی‌به ویتنام شمالی بدهد .

ناظرین امور سیاسی تائید میکنند انتخاب یکی از پایتخت های جهان برای تماس مقدماتی بین امریکا و ویتنام شمالی نباید بیش از این به تاخیر افتد .

*** پاسخ داد**

دولت‌ویتنام شمالی به‌پیشنهاددولت هند در مورد شروع مذاکرات‌مقدماتی صلح در دهلی جدید پاسخ داد .

منابع موثق تایید میکنند که دولت ویتنام شمالی‌بطور وضوح پاسخ‌نداده لذا معلوم نیست ویتنام شمالی با دهلی‌نو بعنوان محل مذاکرات موافق است یا مخالف .

«نگوین هوآ» کنسول‌ویتنام شمالی در هند امروز به وزارت امور خارجه هند رفت و با «ژیلوکینات کل» مسئول مسئله ویتنام‌دراین وزارتخانه ملاقات کرد .

منابع موثق خاطر نشان میسازند کنسول ویتنام شمالی خاطرنشان ساخته است دولت ویتنام شمالی پیشنهاد هند را مورد بررسی قرار میدهد لکن دولت ویتنام شمالی‌پاسخ میدهد جهت شروع مذاکرات‌مقدماتی پایتختی که به هانوی نزدیك‌تر است انتخاب شود ودولت هندهفته گذشته به نمایندگان امریکا و ویتنام شمالی اطلاع داده بود که آماده است از فرستادگان دوکشور در دهلی جدید استقبال کند .

«چستر بولز» سفیر کبیر امریکا در هند به دولت هند اطلاع داد دولت امریکابا شروع‌مذاکرات مقدماتی‌صلح در دهلی جدید موافق است .

«نگوین هوآ» کنسول ویتنام شمالی در دهلی جدید در ملاقات امروز خود با مسئول امور ویتنام وزارت امور خارجه هند از دولت هند تشکر کرد. لکن خاطر نشان‌ساخت که دهلی‌جدید برای مذاکرات دارای مزایا و درعین حال معایبی است ، وی تایید نمود که‌دولت ویتنام‌شمالی‌از نظرارتباطات ترجیح میدهد این مذاکرات در محلی نزدیك به هانوی‌صورت گیرد . ناظرین امور سیاسی خاطر نشان میسازند از نظر آنکه مناسبات چین و هند تیره است لذا ویتنام‌شمالی اجبارا بادهلی جدید جهت شروع مذاکرات صلح با امریکا موافقت نکرده است .

● سخت‌ترین بمباران

دیروز هواپیما های امریکائی سخت ترین بمباران ویتنام شمالی‌را در عرض‌سه ماه گذشته انجام‌دادند تعداد ماموریت های‌بمباران خلبانان امریکائی به ۱۴۳ فقره رسید که هدف آنها محل های رادار پلها جاده ها مراکز تمرکز قوا کامیون ها و قایق هابود ناوشکن امریکائی که در سواحل ویتنام شمالی لنگر انداخته بود هدفهای خود را در زیر مدار ۱۹ درجه به‌توپ بست .

فرماندهی امریکاخبرداد یك‌نبرد بزرگ زمینی که طی آن تفنگداران امریکائی توانستند تپه مهمی رادر اطراف خه‌سان دوباره تسخیر کنند روی داده است این تپه ۸۸۱ است وقبل از عملیات تفنگداران توپخانه و هواپیما های امریکائی آنرا درهم کوبیده بودنددراین‌نبرد ۶امریکائی کشته‌و ۱۲ نفر زخمی شدند این‌تپه همان است که‌در ۸ کیلو متری خه‌سان قرار دارد و در سال گذشته در ماههای آوریل و مه امریکائی‌ها ۳۰۰ نفر کشته برای حفاظت آن داده بودند . ولی نتوانسته بودند آنرا حفظ کنند .

دیشب قوای ویتنام شمالی به‌دو هنك امریکائی در اطراف خه‌سان حمله کردند اما حمله آنها عقب‌زده شد۸نفر امریکائی در این حمله کشته و ۶ نفر مجروح شدند .کره جنوبی نیز ادعا کرد که طی‌عملیاتی ۱۶سرباز ویتنام شمالی را کشته است .

دوراهی ویتنام

مقامات امریکائی گفتند کمونیست های ویتنام اکنون برسر یك دوراهی ناراحت کننده قرار دارند یاباید به قیمت تلفات سنگین بر فشار خود درویتنام جنوبی بیفزایند ویا عقب بکشند و ناظر اصلاح وضع اقتصادی وثبات سیاسی ویتنام جنوبی توسط دولت‌آن باشند یك مقام رسمی گفت هدفهای نظامی‌امریکادرویتنام جنوبی اکنون بیش از هروقت درسه سال گذشته دردسترس است .

سپاهیان کمونیست که‌در جریان حمله سال نو قمری به پایگاه دانانك حمله کردند اکنون به‌لائوس‌عقب‌نشسته‌اند نیروهای‌دشمن‌ازاطراف که‌نتوم رفته‌اند و محاصره سایگون برطرف شده است .

کمونیست ها از ژانویه امسال درحدود ۸۰هزار کشته داده‌اند .که فقط ۶تا ۲۰هزار نفرآن در اطراف خه‌سان‌بوده است .

دختران بار

وزیر کار ویتنام جنوبی امروز ازدختران بار سایگون دعوت کرد تاوارد ارتش‌شوند این دعوت هنگامی بعمل آمد که‌دودختر مینی‌ژوپ‌پوش‌وسه دختر که لباس ملی پوشیده بودند همراه با نوازندگان ، صاحبان بار و گارسن های مشروب فروش بنمایندگی از طرف صنف خود به وزارت کار رفته‌بودند تااجازه افتتاح مجدد ۲۰۰ بار راکه ازطرف دولت بسته شده‌اند بگیرند وزیرکار به‌آنان گفت اگر شما رقاص و خواننده خوب هستید و می‌توانید سرگرم کننده باشید شغل خوبی‌برای شما دراداره جنك روانی‌ارتش وجود دارد .

ناصر گفت : دست‌چپی‌ها وراستی‌های عرب یکی هستند

قاهره ـ رویتر ـ آسوشیتد پرس ـ جمال عبدالناصر امروز طی نطقی از دول عرب خواست اختلافات ایدئولوژیك خود را کنار بگذارندو نیروی خود را برای پیروزی بر اسرائیل متحد سازند . وی که‌در فدراسیون کارگران عرب سخن میگفت افزود برای جهان عرب مسئله این است «بودن یا نبودن» و اکنون بیش از هروقت لازم‌است دول‌عرب نیروهای دولتی ملی و نظامی خودرا در ارتشهای خلق عرب بسیج کنند ناظران سیاسی میگویند اشاره او به‌ارتشهای‌خلق حمایت از عملیات چریکی است .

ناصر گفت در وضع فعلی‌ماباید بسیاری از مفاهیم را فراموش کنیم در حال حاضر هر دست چپی عرب مانند یك دست راستی عرب است وقتی هم اسرائیل ساحل غربی‌رود اردن را گرفت تفاوتی بین ناسیونالیست های دست چپی ودست راستی‌عرب نگذاشت‌وی افزوداعراب در حال حاضریك جنك روانی نیزبا امپریالیسم و یهودیان دارند .

زیرا اقدامات نظامی و اقتصادی امپریالیسم نتوانسته‌اندناسیونالیسم عرب را به شکست و تسلیم وادارد.

ما در حال حاضر تلفات‌وخسارات نظامی خود را جبران کرده‌ایم و برای مقابله و جلوگیری از تجاوز استوار ایستاده‌ایم .

*** جنك جهانی**

همزمان با این علی « شرما » رئیس جمهوری سومالی که‌چهار روز از قاهره بازدید کرد در اعلامیه پایان سفر خویش به اسرائیل‌اخطار کرد سیاست انعطاف ناپذیر آن در بحران خاورمیانه ممکن است منجر به جنك جهانی دیگر شود .

وی همچنین در صورت لزوم از بکار بردن زوربرای سرنگون کردن رژیم رودزیا حمایت‌نمود و ادعا های ارضی را که سومالی بر حبشه و کنیا دارد تجدید کرد . وی از قاهره برای بازدید رسمی به‌رومانی میرود .

فشار به فرانسه

منابع مطلع میگویند اسرائیل به فرانسه فشار سیاسی شدیدی وارد می آورد . تا مانع فروش هواپیما های میراژ به‌عراق گردد .

گزارش رسیده بود که فرانسه ۵۰ فروند هواپیما های میراژ به عراق خواهدفروخت امااین گزارش رسما از طرف دولت فرانسه تایید نشده‌است.

اسرائیل استدلال می کند که در جنك ماه ژوئن نیرو های عراقی برضد اسرائیل جنگیده‌اند وکمك نظامی به عراق کمك به دشمنان اسرائیل است فرانسه استدلال‌می کند که سربازان عراقی هرگز در میدان جنك باسربازان اسرائیلی برخوردنداشته‌اند .

ملك حسین پادشاه اردن وارد عراق شدو همزمان با آن در عمان اعلام گردید که ملك حسین با ملك فیصل پادشاه عربستان‌سعودی نیز ملاقات خواهد کرد.

ملك حسین در عین حال‌درقاهره با عبدالناصر ملاقات‌ودرباره‌پیشنهاد خود برای تشکیل کنفرانس‌سران عرب مذاکره خواهد کرد .

رادیوبغداد گفت ملك حسین هنگام ورود به بغداد گفت‌امیدبسیار به تشکیل کنفرانس سران داردو سپس بلافاصله به مذاکره‌بارهبران عراقی مشغول شد.

ماجرای کشف آب‌حیات بالاگرفت

بلگراد ـ رویتر ـ کار «آب‌سکسی» یا آب حیات که از یك چاه‌درکوه های‌دور دست «بوسنی» در یوگسلاوی میجوشد و بیرون میزند بالا گرفته و ممکن است‌این آب بزودی بصورت بزرگترین مشروب صادراتی‌یوگسلاوی درآید.

پس از کشف خواص آب‌حیات، محل این چاه و چشمه بصورت قبله مردان در آمد که هر جرعه آن را به ۱۰ دینار میخرند . آب حیات آب‌زرد رنگی‌است ومزه‌گس دارد یك کمپانی آلمانی در آن نزدیکی محلی برپا کرده وآب را در بطری به آلمانیهای جهانگرد میفروشد اکنون‌این کمپانی آلمانی که قرارداد ۵۰ هزار دلاری‌بامقامات محلی بسته است مشغول آزمایش آب برای بهره‌برداری تجارتی ازآن میباشد .

از «کوستاریکا» سفارش ۱۰۰۰ گالن از این آب برای توزیع در امریکای جنوبی رسیده است . اما مقامات محلی بوسنی اصرار دارند که یك میلیون دینار ۶۰۰ هزار تومان در اختیار آنها گذاشته شود تا خود مستقلا به بهره‌برداری آب برخیزند .

اخطارچین

پکن ـ چین کمونیست برای دومین‌بار به‌ویت‌نام شمالی اخطار کرد در برابر حل سیاسی مسئله ویت‌نام مقاومت کند . این نتیجه‌ایست که اکثر ناظرین خارجی مقیم پکن از مطالعه مقاله‌ای گرفته‌اند که امروز درروزنامه مردم ارگان حزب کمونیست چین منتشر شده . این‌مقاله تفسیر جدیدی است پیرامون برنامه امریکا در زمینه‌قطع قسمتی از بمباران ویت‌نام شمالی دراین تفسیر گفته شده است مسئله ویت‌نام باید از طریق نظامی حل شود نه سیاسی .

روزنامه مردم نظردولت‌چین کمونیست رادرمورد ویتنام تشریح کرده و خاطرنشان ساخته است تنها باشکست کامل متجاوزین امریکائی‌وبیرون راندن هریك ازسربازان خارجی از خاك ویت‌نام است که ملت ویت‌نام میتواند به هدفهای خود یعنی آزاد ساختن ووحدت ویت‌نام برسد. ناظرین امور تایید میکنند این تذکاریه انعکاسی است‌از نگرانی چین کمونیست و اینکه پکن میخواهد به هانوی بگوید با چه چشم تیزبین و دقیق‌و جدی روش‌ویتنام را در مورد قبول راه‌حل سیاسی نگاه میکند.

منابع موثق خاطرنشان میسازندیکی از شخصیت های برجسته چین اخیرابه سفیر یکی از کشور های‌آسیائی که محل خدمت او در پکن است گفته است مذاکره با واشنگتن در استانه یك پیروزی نظامی خیانت بملت‌ویتنام است معذلك این شخصیت برجسته چین کمونیست اعلامیه اخیر هانوی را در مورد مذاکرات مقدماتی صلح ویت‌نام تفسیر نکرده است از سوی دیگر «یاگوون‌یوان» که‌در کادر رهبری چین کمونیست مقام هشتم را دارا است‌اخیرا اظهار داشت . برای ویت‌نام تنها دوراه حل وجود دارد.

۱ـ شکست سیاسی و نظامی امریکا .

۲ـ تشدید و توسعه جنك کنونی .

وی سپس تایید کرده است که امریکا راه حل دوم را انتخاب کرده است لذا ماباید خود را آماده‌جنگی در مرزهای چین و حتی در خاك چین بکنیم . وی گفته‌است جانسون و جانشین احتمالی او هردو طالب ادامه‌و توسعه جنك هستند یاگوون‌یوآن گفته است هدف واقعی‌باصطلاح مذاکرات صلح کاهش‌دادن افکار عمومی مردم جهان و امریکا است .

روزنامه مردم‌در تفسیرتحولات اوضاع ویت‌نام هیچگونه اشاره‌ای به دوستی دولت ویت‌نام شمالی و یاپرزیدنت هوشی‌مین نکرده است .

در حالیکه روزنامه مردم‌درروز پنجم آوریل‌تفسیری منتشر کرد که در آن بیانات ونظریات رئیس جمهوری ویت‌نام شمالی که گفته بود نبرد تا پیروزی نهائی باید ادامه یابد نقل شده بود .

بارنارد یکصد عمل پیوند قلب انجام میدهد

ریودوژانیرو ـ ۱۵ آوریل ـ خبرگزاری فرانسه ـ پروفسور کریستیان‌بارنارد امروز اعلام کرد قصد دارد درمدتی که‌جراح است لااقل یکصدپیوند قلب‌انجام‌دهد جراح مشهورافریقای جنوبی که اینك‌در ریودوژانیرو بسر می برد اعلام نمود پس از پیوندقلب دکتر بلیبرك در صدد انجام پیوند دیگری است‌وی گفت در خارج از کشورش پیوند قلب انجام نمیدهد زیرا چنین عملی‌نیاز به یك اکیپ مجهزداردوبدون کمك اکیپی که با او کار میکند نمیتواند پیوند قلب‌را انجام دهد.

بارنارد پس از ریودوژانیروبه امریکا ، اسپانیا وایران وپس‌از شش هفته دیگر به کیپ‌تاون‌باز میگردد.

مهاجری و شرکاء تقدیم میکند

گردشهای دستجمعی دوردنیا اروپا ـ خاوردور

۴۳ روزدوردنیا ـ حرکت ۹و۳۰ اردیبهشت ـ ۱۲و۲۷خرداد
۳۵ روز اروپا ـ حرکت ۳۱ اردیبهشت ـ ۴ تیر
۲۱ روز اروپا ـ حرکت ۳۱ اردیبهشت ـ ۴ تیر
۲۱روزخاوردور ـ حرکت ۱۲اردیبهشت ـ ۲۳خرداد ـ ۳مرداد

شرکت مسافرتی وجهانگردی مهاجری وشرکاءباهمکاری

SAS SWISSAIR

خیابان ویلا ـ شماره ۳ ـ تلفن ۶۶۱۰۲، ۴۰۴۶۸، ۶۸۲۴۲

تشکیل کلاسهای کنکور

در آموزشگاه خزائلی

کلاسهای آمادگی برای مسابقات دانشکده های ادبیات ، حقوق ، پزشکی ، علوم ، بازرگانی ، حسابداری در آموزشگاههای خزائلی از ۲۱ فروردین ماه دایر گردیده و نامنویسی برای کلاسهای جدیدکنکور نیز در جریان است .

آدرس : خیابان شاه آباد ـ کوچه محمودی ـ پلاك ۱۲ ـ آموزشگاه خزائلی
تلفن ۳۸۰۰۶ ـ ۳۴۸۸۱ آ ـ ۳۰۰۰

کلاس جدید کنکورپزشکی

گروه فرهنگی آذر

از روز یکشنبه اول اردیبهشت ماه در محل (میدان بهارستان اول خیابان صفی‌علیشاه ـ دبیرستان شماره۲ آذر تلفن ۳۸۴۸۱ دایر می‌گردد .

نادری ـ چهارراه قوام‌السلطنه دبیرستان شماره ۱ آذر تلفن ۶۷۱۷۰
نشانی ثبت نام ـ میدان بهارستان‌اول خیابان صفی علیشاه دبیرستان شماره ۲
تلفن ۳۸۴۸۱ آ ـ ۳۳۰۰ ـ۱ـ

استخدام راننده

سازمان سپاه دانش برای بازرسی مستمر امور مربوطه به‌سپاهیان دانش‌نقاط مختلف کشور به‌استخدام ۱۰ نفر راننده پایه یك بطور پیمانی موقت یکساله که دارای شرایطزیر باشند احتیاج‌دارد :
۱ـ داشتن گواهینامه رانندگی پایه‌یك
۲ـ حداقل داشتن گواهینامه ششم‌ابتدائی
۳ـ سن بیش از ۴۰سال نباشد
درصورتیکه تعداد تقاضا کنندگان بیشتر از عده مورد نیازباشد دارندگان مدارك تحصیلی‌بالاترحق تقدم‌خواهند داشت
واجدین شرایط بالا بادردست داشتن مدارك لازم همه روزه تاآخروقت اداری روزیکشنبه۱۵ اردیبهشت ۱۳۴۷ باداره‌سازمان وکارگزینی سازمان کل سپاه دانش واقع درخیابان پاستورمراجعه نمایند الف۵۹۵
سازمان سپاه دانش
آ ـ ۳۳۲۸ ۱ـ۲

لطفا گاز مورد احتیاج خود را بوسیله تلفن ۶۱۱۳۰۱ از ساعت ۷ صبح الی ۱۱ شب سفارش دهید .

شرکت سهامی ایران گاز

آ ـ ۲۸۴۸

آموزشگاه زبان طاهری

کلاسهای جدید از بیستم فروردین تشکیل میشود

۱ـ کلاسهای زبان و ادبیات
۲ـ کلاسها ی‌انگلیسی مخصوص کنکور دانشگاه های‌ایران
۳ـ کلاسهای مختلف انگلیسی از مبتدی تا عالی
نام‌نویسی از ساعت۵ تا۸بعداز ظهرهرروز تلفن ۴۳۸۵۵
نشانی ـ خیابان آناتول‌فرانس (شرقی‌دانشگاه تهران) روبروی دانشکده شکی

دارالعلوم العربیه

دوکلاس جدید دائر مینماید: ۱ـ کلاس فوق العاده برای کنکورعربی (دانشگاه) وامتحان‌عربی‌ششم‌ادبی‌شهریور ۲ـ کلاس اساسی که علاوه برتکلم وقرائت و ترجمه، کلیه قواعد عربی‌را بااسلوب مخصوص دارالعلوم درمدت کوتاهی بشما می‌آموزد . نام‌نویسی فقط تامحل باقی است پذیرفته میشود .
آ ـ ۳۰۱۲ ۱ـ۲
دروازه شمیران ـ ابتدای فخرآباد ـ دارالعلوم‌العربیه

۲ سفینه فضائی شوروی متصل و جدا شدند

● **شوروی آماده فرستادن انسان به ماه شد**

مسکو ـ ۱۵ آوریل ـ آسوشیتد پرس ـ امروز دو سفینه فضائی شوروی در مدار زمین بیکدیگر متصل شدند : این دومین بار است که اسپوتنیک‌های شوروی بهم ملحق میشوند. خبرگزاری تاس اعلام کرد که کاسموس ۲۱۲ که دیروز بمدار زمین پرتاب شد و کاسموس ۲۱۳ که بدنبال آن در مدار زمین قرار گرفت بارهبری دانشمندان شوروی از زمین بهم متصل شدند ،شورویها در اکتبر گذشته نیز دو سفینه بنامهای کاسموس ۱۸۶ و کاسموس ۱۸۸را درفضا بهم‌وصل کرده‌بودند. خبرگزاری تاس گفت اتصال دو سفینه مزبور برای تهیه مقدمات سفربه کره ماه جنبه حیاتی دارد. در آینده سفینه‌های سرنشین‌داردر مدار زمین بهم متصل خواهند شد. امریکائیها نیزقبلا سفینه‌های‌فضائی خود از نوع جمینی را بهم متصل کرده‌اند اقدام امروز دانشمندان شوروی ازلحاظ دست‌یابی بفضایك گام بجلو بحساب می‌آید

* **تلاش بزرك**

مقامات امریکائی اتصال دوسفینه بدون سرنشین شوروی را در فضا بعنوان‌مقدمه یك‌تلاش‌بزرك‌فضائی‌و نشانه آمادگی آنهابرای فرستادن انسان بماه تلقی کردند.

دبیرکل سازمان فضا نوردی ملی امریکا گفت شکی نباید داشت که‌شوروی هابرنامه کاملی برای فرستادن انسان به ماه‌دارند وانتظار میرود قبل از پایان این ماه شوروی ها یك سفینه‌سرنشین دار بفضا بفرستند پس از مرك «کوماروف» فضانورد شوروی‌سفینه سرنشین‌داری از طرف شوروی ها بفضا فرستاده نشده است.

گفته می شود شوروی هاسفینه سرنشین داری برای اجرای اتصال سفاین در فضا که ظاهرا کوماروف قبل از مرك خود آنرا انجام داده بود پرتاپ‌خواهند کرد.

وفرستادن دو کوسموس ۲۱۲ و ۲۱۳ که دارای دستگاه های‌جدید و طرح تازه‌ای هستند مقدمه این سفراست.

مسیر کوسموس ۲۱۲ کاملا شبیه مسیر سایوز ۱ بوده که‌در آن کوماروف جان سپرد.

پس از سه ساعت و ۵۰ دقیقه‌پرواز مشترك بدستور زمین و با کار خبرگزاری تاس اطلاع داد که «ماهواره» کوسموس ۲۱۲ و ۲۱۳ دستگاه های الکترونیکی خویش از هم جدا شدند و اکنون به پرواز جداگانه فضائی و کسب اطلاعات مشغولند .

در این میان کوسموس ۲۱۲ نقش فعال و کوسموس ۲۱۳ نقش غیر فعال داشت باین ترتیب که کوسموس ۲۱۲ بطرف کوسموس ۲۱۳ رفته و با آن متصل شده و بعد بدستور زمین‌ازآن جداگردیده وهریك مدار دیگری انتخاب کرده براه جداگانه خود ادامه دادند .

خبرگزاری تاس از قول «کلایش» رئیس آکادمی علوم شوروی گفت این عمل فضائی شوروی بسیار با اهمیت‌تر از ۹ فقره میعاد و اتصال فضائی بوده که توسط سفاین سرنشین‌دار جمینی امریکا انجام گرفته است .

جریان‌پیوستن وگسستن‌دوسفینه از یکدیگر از تلویزیون مسکو پخش شد و تماشاگران جزئیات طرز کار این دو ماهواره رابچشم دیدند .

تظاهرات شدید دست‌چپی ها در انگلستان و آلمان غربی

برلن ـ رویتر ـ دانشجویان دست چپی برلن غربی‌بعنوان اعتراض به‌توطئه‌علیه‌رهبرشان «رودی‌دوچکه» برای‌پنجمین روز متوالی به خیابان ها ریختند و در ده دوازده‌شهر دیگر آلمان نیز به تظاهرات شدید پرداختند در شهر های فرانکفورت و هامبورك مونیخ ـ اسلینگن واسن و هانوربلیس با گاز اشك آور و لوله آب به‌تظاهرکنندگان حمله کرد. در فرانکفورت پلیس بدر چاپخانه روزنامه «بیلدزایتونك» سیم خاردار کشید تا دانشجویان را از حمله به‌این روزنامه مانع شود.

فدراسیون دانشجویان سوسیالیست آلمان از ۱۵۰ هزار تظاهر کننده خواسته‌است که سه‌روز رهنوردی عید پاك را به تظاهر و حمله به امپراطوری مطبوعاتی «آکسل ـ اشپرینگر» ناشر «بیلدزایتونك» تبدیل کنند.

«دوچکه» قبل از تیر خوردن‌این روزنامه را به دستکاری در اخبار متهم کرده بود وخواستار رسیدگی به دروغ پردازیهای آن شده‌بود باین جهت بلافاصله پس از تیر خوردن دوچکه پیروان اوناشر با نفوذ این روزنامه را مسبب واقعه دانستند و به آن حمله کردند .

در شهر های مختلف حمله به مراکزموسسه مطبوعاتی«اشپرینگر» ادامه دارد در ضمن شعار های‌دیگر از قبیل لزوم استعفای «لوبکه» رئیس جمهوری به مناسبت نقشی که در ساختن اردوگاه های مرك داشته بگوش میرسد.

در فرانکفورت هفت هزار تظاهر کننده بمقابله پلیس که دفتر «اشپرینگر» را محافظت میکرده شتافتندو در حالی‌که فریاد میزدند آکسل در را باز کن ماآمدیم. صلح طلب ، دست‌چپی وطرفداران حقوق مدنی‌پرداخت که به مناسبت عیدپاك به تظاهرات عظیمی درمیدان ترافالگار دست‌زده‌بودند .

شعار تظاهرکنندگان منع‌سلاح اتمی بود اما در حدود ۱۵۰۰نفر از آنان به رهبری یك دانشجوی اکسفورد جدا شدندو به سفارت آلمان غربی نزدیك شدند عده‌ای از آنهاپرچم آلمان‌غربی‌راسوزاندند درچند جا افراد تظاهر کننده توانستند خط زنجیر پلیس را بشکافند وکلاه‌خود های افرادپلیس رابرداشته بهوا پرتاب می کردند.

برنامه آینده سینماهای

اونیورسال ـ پاسیفیك ـ ایران

رویال ـ تهران ـ الوند ـ لیدو ـ نپتون ـ ژاله

پاسارگاد ـ مونت کارلو ـ و.. آستارا (تجریش)

اخبار کوتاه

آتن ـ بدستور دولت نظامی یونان ژرژ پاپاندرو و «کانلوپولوس» نخست‌وزیران پیشین تحت‌نظر قرار گرفتند .

از دیروزعده زیادی از مامورین پلیس در اطراف خانه پاپاندرو گمارده شده‌اند .

پاپاندرو ۸۰ ساله وکانلوپولوس ۶۷ سال دارند ، هیچگونه علتی برای تحت نظر قرار گرفتن این دو شخصیت سیاسی ذکر نشده است .

ریچموند ـ «داب براون» یکی از رهبران افراطی سیاه پوستان امریکا بزودی برای محاکمه به مقامات قضائی مریلند تحویل خواهد شد .

وی در تابستان سال گذشته باتهام برپا کردن آشوب در ریچموند دستگیر و زندانی گردید .

دهلی‌جدید ـ ذاکر حسین رئیس ـ جمهوری هندامروزرسما مجمع قانونگذاری ایالت «اوتار ـ پرادش» را منحل کرد قرار است در این ایالت بار دیگر انتخابات عمومی صورت گیرد ولی هنوز تاریخ آن اعلام نشده است .

اوتار پرادش سومین ایالتی است که انتخابات آن تجدید میشود .

قاهره ـ دادگاه قاهره به محاکمه ۵۴ تن از شرکت کنندگان در یك‌توطئه ضددولتی‌برای ساقط کردن رژیم جمال عبدالناصر پایان داد ولی هنوز محکمه رای خود را صادر نکرده است.

دادستان برای هفت نفر از متهمین‌درجه‌اول‌درخواست‌حکم اعدام‌کرده است‌ولی‌ممکن است عده بیشتری به‌مرك محکوم شوند .

شمس بدران‌وزیر سابق‌جنك وصلاح نصر رئیس سابق اداره آگاهی نیز جزء متهمین هستند.

کینشازا ـ ژنرال‌موبوتو رئیس‌جمهوری کنگو در یك مصاحبه مطبوعاتی اظهار داشت ماموربن بلیس توطئه‌ای را که برای قتل وی چیده شده‌بود کشف کردند .

موبوتو گفت : این‌سومین بار است که‌سیاستمداران‌قدیم قصد جانم را کرده‌اند ولی تاکنون نقشه‌های آنها تماما نقش برآب شده است .

یخچال ارج

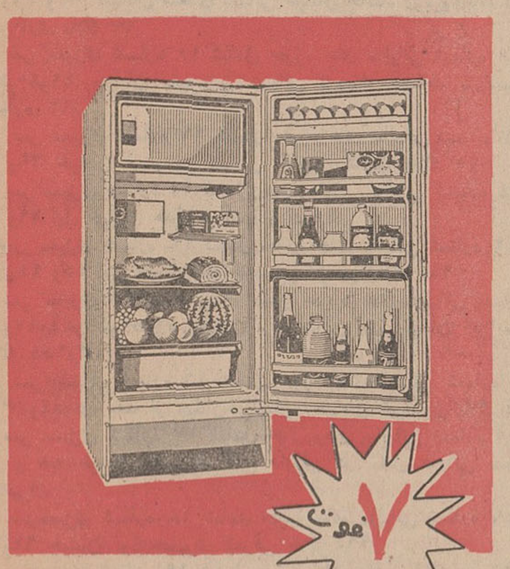

• ارج ۴ مدل یخچال به ظرفیتهای ۷، ۹، ۱۲، ۱۵ فوت در رنگ های گوناگون تولید می کند.
• یخچال مدل ۶۱۵ بظرفیت ۱۵ فوت دارای دو در و سردخانه مجزاست و غذاهائی راکه برای مصون ماندن از فساد به سرمای حداقل ۱۸ درجه زیر صفر نیاز دارند می توان در این سردخانه (فریزر) نگاهداری کرد.
• یخچال ارج بابهترین وجدیدترین سیستم ایروولاسیون یعنی «بلی اورتین فوم» عایق بندی شده است و بدینجهت سرما را بیش از هر یخچال دیگری در خود نگهمیدارد.
• یخچال ارج حاصل بیش‌ازسی ویکسال تجربه وتحقیق بزرگترین سازمان تولیدکننده لوازم صنعتی‌خانگی در کشورماست.

روابط عمومی ارج

فیلکو بی همتاست

ماشین لباسشوئی فیلکو تمام محسنات را دربردارد

ماشین لباسشوئی فیلکو تمام اتوماتیك میباشد . لباسها راکاملا میشوید ، خوب‌آب میکشد ، کر میدهد وآماده اطو تحویل شما میدهد . هرچه زودتر از ماشین لباسشوئی فیلکو دیدن‌کنید ـ حقیقتاً عالی است.

فیلکو باقساط طولانی و سرویس و لوازم یدکی مجانی .

فروش در کلیه فروشگاه های معتبر

پخش : شرکت سیراکو ـ شماره ۴۸۲ خیابان فردوسی ـ تهران

فیلکو بی همتاست

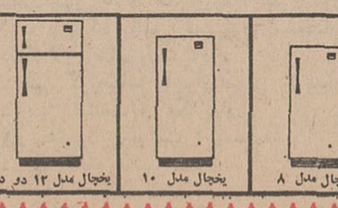

از صبح پنجشنبه درسینماهای

ب.ب ـ ادئون ـ نیاگارا

رادیوسیتی ـ و.. آستارا (تجریش)

مترو گلدوین‌مایر تقدیم میکند

دیوید مك‌کالوم ـ استلااستیونس

تلی ساوالاس ـ ریپ‌تورن

درفیلم پاناویژن ورنگی

آنها فقط یکبار میکشند

آب‌صاف ایران‌صاف

تهیه کننده هر نوع دستگاه های تصفیه آب ـ فاضل آب و لوازم استخر

بلوار الیزابت : خیابان میکده خیابان جنوبی سازمان آب‌شماره ۷۰

تلفن : ۶۲۸۱۲۱ ـ ۶۲۸۱۲۲ ـ ۶۲۸۱۲۳

تشکیل انستیتوی بین‌المللی فردوسی

جلسات کنگره باستان شناسی و هنر ایران دیروزدر تهران پایان یافت و صبح امروز اعضای کنگره مزبور برای بازدید از آثار تاریخی اصفهان به این‌شهر عزیمت کردند.

کشفیات خوزستان

در جلسه دیروز کنگره آقای پروفسور دلوگازاستاد باستانشناسی بخش زبان های خاور نزدیك ، دانشگاه کالیفرنی درباره ایران و بین‌النهرین درهزاره چهارم پیش‌از میلاد و کشفیاتی که تاکنون در خوزستان شده سخن گفت .

آقای دکتر خان مدیر باستان‌شناسی‌پاکستان‌درباره‌تمدن‌موهنجو دارو وهاراپ و ارتباط آن باتمدن های‌حصارو بین‌النهرین سخن‌گفت.

و افزود تنگه خیبر و تنگه های میان افغانستان و سند از روزگاد باستان گذرگاه مردم باستان بدره سند بوده است .

وی گفت : بررسی های انجام یافته نشان داده است که بعضی از نقش ها و شکل های سفال های گیان و بلوچستان و موهنجودارو چنان شبیه بهم هستند که هیچگونه شبهه‌ای باقی نمی گذارد که با یکدیگر ارتباط داشته‌اند .

* مادهای نیرومند

آقای دکترنگهبان درباره کاوش های مارلیك سخن گفت .

به تصور ایشان همه بخش های پیرامون مارلیك یعنی کرانه های غربی دریای مازندران تمدنی باستانی داشته که با کاوش های بعدی ثابت خواهد شد .

بسیاری از اشیاء زرین که با استادی تمام ساخته شده پیشرفت هنر زرگری را در اواخر هزاره‌دوم و اوایل هزاره اول پیش‌از میلاددر این منطقه ثابت میکند .

گلدان زرینی‌یافته‌اند که برروی آن داستان حیات مجسم شده‌است. شیشه هائی پیدا شده که کهن ترین نوع شیشه در جهان است .

آشوریان مردم این سرزمین را ماد های نیرومند مینامیدند .

آقای پروفسوریل‌ناستر ازبلژیك درباره سکه هاومهره های مکشوفه در فارس قدیم سخن گفت ودرباره نوشته های روی سکه‌های گوناگون و نقوش آنها و اینکه چگونه این سکه ها بوجود آمده و چگونه خوانده شده و هرکدام سنبل چه دوره‌ای هستند توضیح کامل داد.

* تقسیم‌بندی استانها

آقای ریچاردفرای استاددانشگاه کلمبیا در باره مهر های گلی ساسانی سخن گفت ایشان راجع به تقسیم بندی مهر های گلی‌وتفاوت مهر های دوره های مختلف از دوره پارت‌تادوره‌اسلامی شرح کاملی دادوگفت که مهر های گلی را برای ممهور کردن اسنادوقرارداد ها واستشهاد های دستجمعی بکار می بردند .همچنین در باره مهر های مکشوفه درتخت سلیمان قصرابوالنصر صحبت کرد وپیشنهاد نمود که باید کلیه‌این مهر ها رابطور منظم مورد مطالعه قرارداد تابتوان تقسیم بندی‌استان های دوران ساسانی وسایرمطالب را روشن کرد . آقای دکتر پروفنس الیورهارپر و خانم ملك زاده بیانی نیز در باره‌نقش‌مهر هاصحبت کردند.

* قلعه های دختر

خانم مارتا کارترسخنرانی جالبی ایراد کرد وچند اسلاید در باره ظروف‌نقره ساسانی‌نشان‌داد ایشان راجع‌به نقوش ظروف ساسانی و سکه هائی که در بریتیش موزتوم موجوداست شرح کاملی داد . آقای دکتر محمد ابراهیم باستانی‌پاریزی راجع به معابد ناهید در ایران وکشور های دیگروقلعه های‌دختر و پلهای دختر در نقاط مختلف ایران توضیحات کاملی داد.

آقای علی‌اکبر سرفراز باستان شناس‌ایرانی‌راجع به دفن مردگان در شهر کرمان ومیمند سخنرانی جالبی ایراد کرد .

* تپه باباجان

خانم کلرکافید از همکاران موسسه پژوهش باستانشناسی انگلیس در ایران در باره نتایج کاوش های تپه باباجان درلرستان سخن گفت .

* اعتقادات مذهبی

آقای بافرزاده در مورد نقش‌های نشانه‌ای برسفالهای لعابدار ایران صحبت نمود . وبا دلایل ومدارك کافی روشن‌ساخت که در بسیاری از سفالهای لعابدار خمسه طبیه«پنج تن آل عبا» نشان‌داده‌شده‌است .و نمایش سروبر این آثارمعنی‌مذهبی عمیقی دارد که با اعتقادات ایرانیان باستان ومذهب شیعه پیوند دارد. نمایش آب وپرندگان نیز دراین ظروف فقط معنی مذهبی داشته است.

● تورانیان

آقای علی ب از اتحاد جماهیر شوروی در باره شاهنامه سخنرانی نمودواظهار داشت که تورانیان انچنانکه گمان میرفته است غیر ایرانی نبوده‌اند و بر حسب‌مدارك شاهنامه که بوسیله تحقیقات‌مردم شناسی باثبات رسیده‌است آنان یك تیره ایرانی بوده‌اند.

ایشان پیشنهاد کرد که یك انستیتوی‌بین‌المللی‌فردوسی تشکیل شود و تحقیقات مفصل تری دراین زمینه وتطبیق مطالب شاهنامه با واقعیت های تاریخی بعمل آید.

بازدید از آثار باستانی

طبق گزارش خبرنگارما دراصفهان: بامداد امروز متجاوز از ۲۹۰ نفر از دانشمندان و استادان دانشگاه های ۲۸ کشور جهان که بمنظور شرکت در پنجمین کنگره جهانی باستان شناسی و هنر ایران‌باایران آمده‌اند باتفاق ۸۰نفر ازمتخصصین و باستان شناسان و اعضای وزارت فرهنك و هنر وارد اصفهان شدند و از آثار باستانی این شهر دیدن کردند .

این عده قرار است‌پس ازشرکت در ضیافت ناهارکه ازطرف استاندار اصفهان در میهمانسرای شاه‌عباس ترتیب میابد بمنظور بازدید ازآثار باستانی شیراز وشرکت درجلسات علمی‌درباره‌تخت‌جمشید اصفهان را بقصد شیراز ترك گویند . این جلسات در کاخ آپادانا تشکیل می شود .

کنفرانس وزیران اقتصاد ۳ کشوردر تهران تشکیل میشود

هشتمین اجلاسیه وزیران‌سازمان همکاریهای عمران منطقه‌ای پانزده طرح مشترك صنعتی را در داخل مرز های سه کشور مورد تصویب قرار داد و با اتخاذ تصمیم های‌مهم دیگری در جهت توسعه روابط بازرگانی ، اقتصادی بین سه کشور بعد از ظهر دیروز به جلسات دو روزه خود در تهران پایان داد . یکساعت پس از پایان آخرین‌جلسه هشتمین اجلاسیه وزیران خارجه‌سه کشور ایران ، پاکستان و ترکیه اعلامیه مشترکی از جانب دبیرخانه سازمان همکاریهای عمران منطقه‌ای در تهران انتشار یافت .

وزیران خارجه سه کشور عضو باتوجه به هد ف‌مشترك در توسعه روابط بازرگانی و تجارتی بین سه کشور پیشنهاد کردند که وزیران اقتصاد و تجارت ایران پاکستان و ترکیه با یکدیگر ملاقات کنند تا نسبت به رفع موانع در راه این هدف اتخاذ تصمیم نمایند .

مهمترین‌مانع درراه توسعه‌روابط تجارتی بین سه کشور عضو عدم هماهنگی حقوق گمرکی بعضی از کالا های تجارتی است برای این منظور پیشنهاد تقلیل حقوق‌گمرکی بعضی از کالا های تجارتی گردیده است .

* اعلامیه مشترك

در اعلامیه مشترك گفته شده شورای وزیران‌خارجه سازمان‌عمران منطقه‌ای بطور کلی از پیشرفت های این سازمان اظهار رضایت نمود و مراتب امتنان و سپاسگزاری خودرا از پیام الهام‌بخش افتتاحیه شاهنشاه آریامهروبخاطر پرتو امید واعتمادی که در برداشت ابراز نمود .

«ریاست‌جلسات هشتمین‌اجلاسیه وزیران خارجه عمران منطقه‌ای و ریاست هیئت نمایندگی ایران را اردشیر زاهدی وزیر خارجه ایران برعهده داشت .

شریف‌الدین پیرزاده وزیر امور خارجه پاکستان و آقای احمدوزیر امور اقتصادی و برنامه ریزی این کشور ریاست هیئت نمایندگی پاکستان و احسان صبری چاگلا یانگیل وزیر خارجه ترکیه ریاست هیئت نمایندگی ترکیه را بر عهده داشتند .

مسرت حسین زبیری دبیر کل سازمان عمران منطقه‌ای نیز در جلسات این اجلاسیه حضورداشت .

شورای وزیران خارجه‌سه کشور تقلیل کمیته‌های سازمان را ازهفده کمیته به هفت کمیته که عبارتند از کمیته های صنایع ـ نفت ـ پتروشیمی ـ بازرگانی ـ حمل و نقل و ارتباطات ـ همکاریهای فنی‌وامور اداری ـ کمیته امور اجتماعی و کمیته هماهنگی مورد توجه قرار داد و ملاحظه نمود که این هفت کمیته قادر به حل و فصل رشته های مختلف میباشد .

● طرح های صنعتی

دراعلامیه‌مشترك‌گفته شده:شورای وزیران سه کشور پانزده طرح مشترك صنعتی رامورد تصویب‌یا تصویب‌کلی قرار داد ومقرر نمود ظرف سه ماه مطالعات مربوط‌بآنها وسیله‌نمایندگان سه کشور قبل‌از مبادله مورد بررسی نهائی قرار گرفته و سپس اقدام در اجرای آنها بعمل‌آید . شوراپیشرفت امور صنایعی را که در جلسات قبلی بعنوان طرح های مشترك تصویب یا مورد تصویب کلی‌قرارداده بودبررسی کرد . این طرح ها عبارتند از صنعت آلومینیوم ، صنعت کاغذ اسکناس ، صنعت لکوموتیو ـ خمیر کاغذ ـ استرپتومیسین ـ صنایع رنگرزی ـ اسیدبوریك ـ پروژه تاسیس مرکز طراحی و مشاوره سازمان ـ طرح تصفیه خانه نفت ازمیر ـ کاربن بلاك الیاف مصنوعی ـ کاپرالکتم ـ متانل ـ صنایع لاستیکی ـ گلیسیرین و طرح های مختلف پتروشیمی .

طرح صنعت آلومینیوم در ایران و طرح صنعت کاغذ اسکناس در پاکستان‌با موفقیت‌بمورداجرا گذاشته میشود . **شورای وزیران تصمیم گرفت که کشور های عضو توجه مخصوص نسبت به تاسیس شرکت یا شرکت‌های صنایع سنگین‌مهندسی والکتریکی مبذول دارند تا امور مربوط به طرح های مشترك صنعتی را بعهده گرفته وحل و فصل نمایند .** پیشرفت امر خواهد شد .

استانداردها نیز مورد توجه قرار گرفت و تصمیم گرفته شد که در این مورد حق تقدم به استاندارد کردن محصولات مربوط ، به بازرگانی داخل منطقه داده شود .

* مناسبات بازرگانی

توسعه مناسبات بازرگانی منطقه‌ای تاکید گردید وتصمیم گرفته شدبرای رفع‌موانع ومسائل‌موجودودراه توسعه روابط بازرگانی نمایندگان سه دولت در سطح وزرای اقتصاد جلسه‌ای در تهران تشکیل وتوصیه های لازم ابراز دارند .

قرارداد بازرگانی سازمان تکمیل‌و جهت امضاء آماده گردیده است .

● سایر امور

امور بیمه ، همکاریهای فرهنگی ، اطلاعاتی ، حمل و نقل هوائی ،راه‌آهن کشتیرانی ، پست و تله کومینکاسیون همکاری‌های فنی، امور اداری طرح‌و بهداشت خانواده ازجمله‌امور دیگری بود که مورد بررسی وزیران خارجه سه کشور قرار گرفت . در مورد حمل ونقل هوائی شورا ازقرارداد مربوط بین شرکت های هواپیمائی سه کشور که همدیگر را بسمت نماینده فروش در کشور خود تعیین نموده‌اند اظهار خوشوقتی کرد و ملاحظه گردید که اقدامات مشترك بین هواپیمائی ملی ایران و هواپیمائی پاکستان تکمیل میگردد . همکاریهای سه کشور در زمینه های کشاورزی ـ منابع آب ـ جهانگردی ـ بانکداری ـ بهداشت و همکاریهای زنان توسعه خواهد یافت .

* اجلاسیه آینده

نهمین اجلاسیه وزیران خارجه سازمان همکاریهای عمران منطقه‌ای درآبانماه‌سال جاری درآنکارا تشکیل

تقویم اطلاعات

سه شنبه ـ بیست وهفتم فروردین ماه ۱۳۴۷ ـ هفدهم محرم‌الحرام۱۳۸۸ـشانزدهم آوریل ۱۹۶۸

اذان صبح ساعت ۵و۳ دقیقه
طلوع آفتاب‌ساعت۶و۲۸دقیقه
غروب آفتاب ساعت۶و۳۰دقیقه

پیش‌بینی هوا

هوای استان های آذربایجان، کردستان ، لرستان و گرانه های دریای مازندران و شهرستانهای شمالی‌وخراسان نیمه ابری در بعضی نقاط‌تمام ابری همراه با رگبارهای پراکنده و رعد و برق در نواحی کوهستانی خواهدبود. هوای استان خوزستان و شهرستانهای مرکزی وتهران کمی تا قسمتی ابری همراه‌با باد نسبتا شدید در سطح زمین خواهدبود. هوای بقیه نقاط ایران صاف تاکمی‌ابری همراه با غبارمحلی پیش‌بینی میشود .

گرمترین نقطه‌آبادان باحد اکثر ۳۶ درجه و سرد ترین نقطه همدان با حداکثر ۲۳ و حداقل ۳ درجه بالای صفر بوده است حداکثر درجه حرارت تهران ۲۷ و حداقل ۱۴ درجه بوده است .

ارج پارتی دیگری از محصولات صنعتی خود را به پاکستان صادر کرد

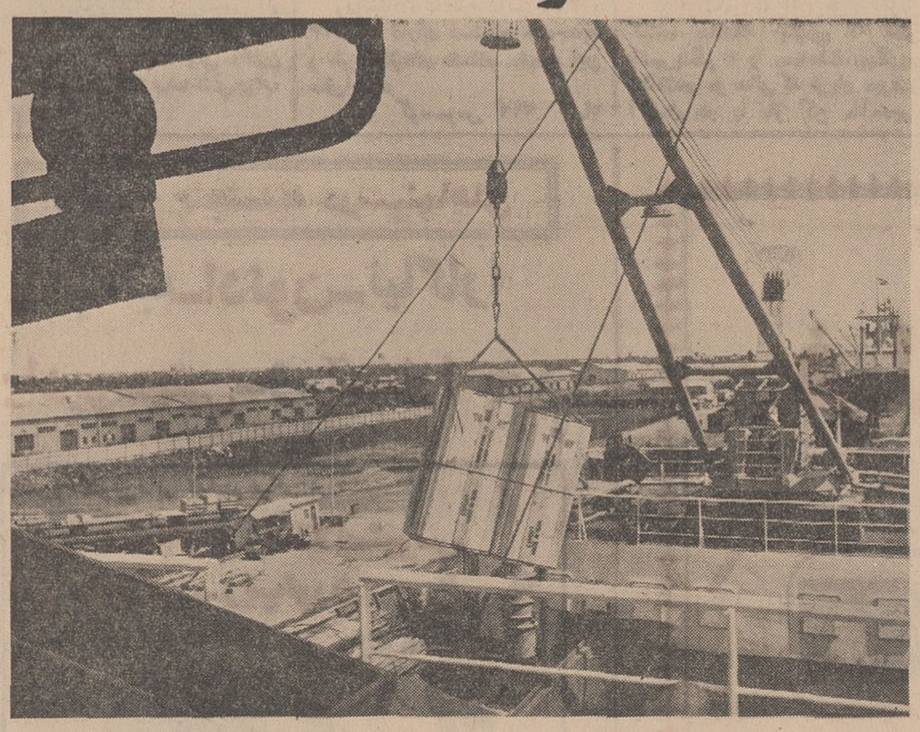

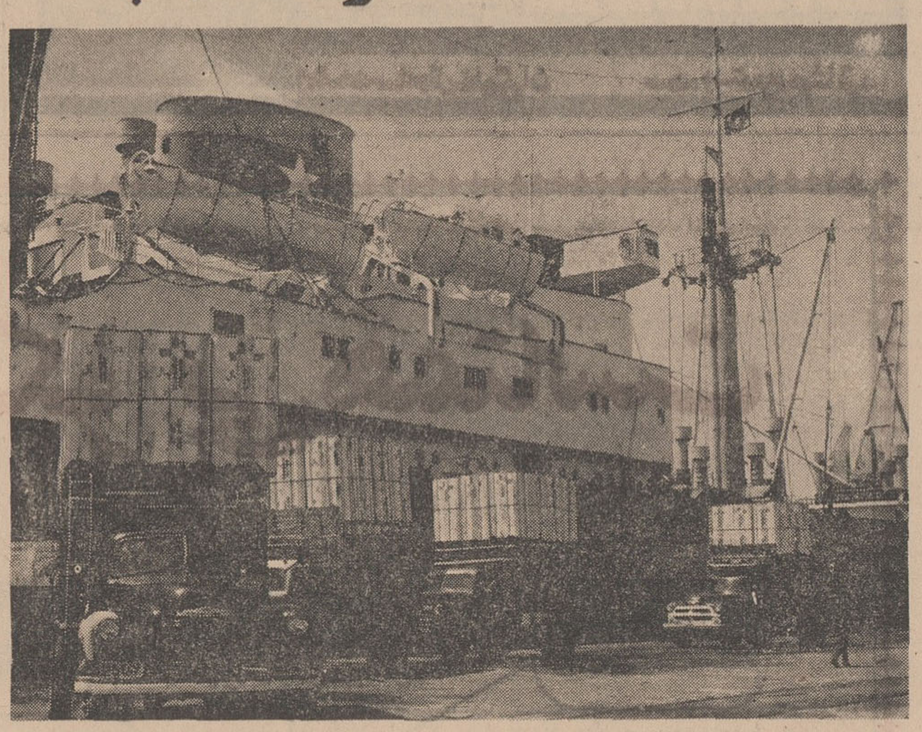

کامیونهای متعدد داخلی محصولات ارج‌را برای صدور به پاکستان‌به‌کشتی‌میرسانند

آخرین قسمت مصنوعات ارج بـــه کشتی منتقل شده وچند دقیقه بعدکشتی راه‌کشور دوست وهمسایه ما پاکستان‌را درپیش خواهد گرفت.

پیرو یك قرارداد سه ساله که بین شرکت سهامی ارج و کمپانی جفربرادرزکراچی ـ پاکستان‌منعقد گردید ، مرتبا محموله های یخچال وکولر ارج به‌آن کشور فرستاده می‌شود ـ روز چهارشنبه۳۱فروردین ماه یکی از این محموله‌ها که شامل تعداد زیادی یخچال و کولر ارج بود توسط کشتی «آلماك» ازبندر خرمشهر به‌مقصد پاکستان فرستاده شد .

قرارداد سه‌ساله صدور یخچال و کولر ارج به‌پاکستان‌درچهارچوب فعالیت‌های سازمان‌همکاری‌منطقه‌ای برای عمران که در آن سه کشور ایران ، پاکستان و ترکیه‌عضویت دارند صورت گرفته است .

نخستین محموله یخچال‌و کولر ارج همزمان باسفرشاهنشاه‌آریامهر به‌پاکستان طی مراسمی باحضورعده کثیری از روسای اقتصادی ایران‌و پاکستان ونیز نمایندگان اطاقهای بازرگانی ، صنایع ومعادن و بانك ملی ایران مدیران شرکت ارج و گروهی‌از نمایندگان جراید انجام شد .

استقبال پاکستان

محصولات ارج درپاکستان طی مدتی کوتاه بااستقبال کم‌نظیرمواجه شد ودیری‌نگذشت که‌دومین‌محموله نیز که‌شامل تعداد زیادی کولرو یخچال ارج بود به‌پاکستان صادر شد و بدین ترتیب زمینه مناسبی برای صادرات دیگر محصولات صنعتی ایران فراهم‌آمد .

مرغوبیت جنس

عامل موثر درصدور محصولات ارج ، مرغوبیت جنس‌وتشابه‌شرایط اقلیمی دوکشور و در نتیجه اطمینان به‌طرز کار یخچال وکولر ارج از نظر صنعت پیشرفت های قابل توجهی نموده و نیز بازاری است که یخچال‌ارج درپاکستان که خود سال‌های سال مصنوعات کشورهای اروپایی و آمریکایی در آن نفوذ داشته ، در حقیقت یك پیروزی‌برای مصنوعات ایران به شمارمی‌آید و نشان میدهد که محصولات ارج از نظر مرغوبیت و قیمت قابل عرضه دربازارهای بین‌المللی است .

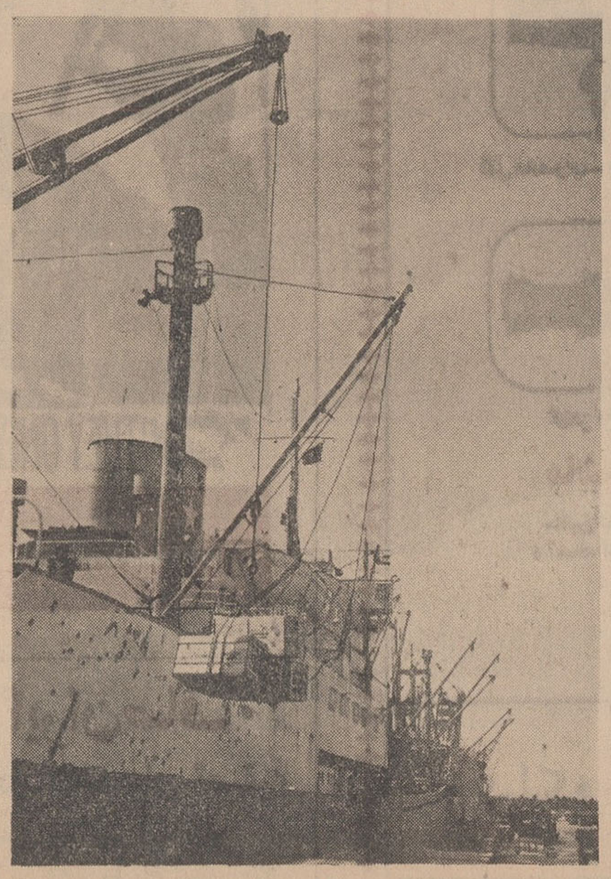

یخچالها وکولرهای ارج‌ازکامیون بداخل کشتی منتقل‌میشوند

سرویس مجهز

برای نصب کولر و انجام‌تعمیرات مصنوعات ارج یك سرویس مجهز و مخصوص درپاکستان ایجاد شده و همراه بااولین پارتی محصولات ، قطعات یدکی‌ولوازم کافی به‌کراچی ارسال گردیده است مردم‌پاکستان به‌خرید یخچال ارج بیش از نوع اروپایی و آمریکائی آن علاقه میورزند و روزنامه های پاکستان باعناوینی همچون یك خبر هیجان انگیز از یخچال ارج سخن‌میگویند در میدان بزرگی که درقلب شهر کراچی واقع است و همچنین در فرودگاه آن کشور و نقاط دیگر تابلوهای بزرگی نصب گردیده‌که روی آن آرم ارج به‌چشم میخورد، اکنون مردم دوست و همسایه ما پاکستان نیز نام‌ارج رامی‌شناسند .

شرکت موفقیت آمیز ارج در نمایشگاه بین‌المللی بغدادواستقبالی که از فرآورده‌های ارج در عراق‌به عمل‌آمداینك چشم انداز امیدبخش تری را درزمینه صدور محصولات این واحد صنعتی به‌خارج گشوده است .

«روابط عمومی»

آگهی استخدام

شهربانی کل‌کشور بمنظور تامین پرسنل مورد نیاز تعدادی دوشیزه باشرایط زیر استخدام مینماید .

۱ـ تابعیت ایران .
۲ـ متدین‌بیکی از ادیان رسمی .
۳ـ داشتن بنیه قوی و صحت مزاج طبق گواهی بهداری شهربانی .
٤ـ حداقل سن ۱۸ سال و حداکثر ۲۵ سال تمام .
۵ـ دارابودن گواهینامه شش ساله ابتدائی .
٦ـ داشتن معرف و ضامن معتبر .
۷ـ دارابودن صلاحیت اخلاقی .
۸ـ کسانی‌که دارای مدرك تحصیلی بالاتر و بنیه‌قوی‌و قد بلندتری باشند برسایر داوطلبان مقدم خواهند بود .
۹ـ داوطلبانی که در دوره های قبل ثبت نام نموده و برای تکمیل پرونده ومعرفی به‌آموزشگاه مراجعه نکرده‌اند میتوانند درصورت تمایل مجددا برای ثبت‌نام مراجعه نمایند .
۱۰ـ داوطلبن واجد شرایط پس‌از طی دوره سه ماهه‌بادرجه پاسبان سومی استخدام و در دوره‌کار آموزی ماهیانه ۵۰۰ ریال هزینه تحصیلی دریافت میدارند . دوره آموزشگاه روزانه بوده و از ناهار و لباس خدمت استفاده خواهند کرد.
۱۱ـ داوطلبان برای ثبت نام میتوانند حداکثر تاتاریخ ۱۵ اردیبهشت سال جاری همه روزه (غیراز روزهای تعطیل)ازساعت ۸تا ۱۲به دانشگاه پلیس کمیسیون استخدام مراجعه نمایند .

مدارك لازم برای ثبت نام .

۱ـ عین گواهینامه یاجواز قبولی یا مدارك تحصیلی بالاتر
۲ـ عین شناسنامه عکس‌دار .
۳ـ سه برك رونوشت شناسنامه .
٤ـ ۱۲ قطعه عکس ٤×٦ .

الف ٤٦١
۱ـ۲ آ ـ ۳۱۲۲

اطلاعیه انجمن آرشیتکتهای ایران

درشماره ۱۲۵۵٤ صفحه ۱۷ جریده محترم اطلاعات اعلامیه‌ای تحت‌عنوان (انجمن آرشیتکتها اعلام کرد مهندسان راه وساختمان نباید نقشه ساختمان بدهند) بچاپ رسیده که مطالب آن از طرف هیئت مدیره اعلام نشده وازبولتن ماهیانه انجمن که صرفا حاوی انتقاد و عقاید شخصی بعضی از اعضاء می‌باشد اقتباس شده‌است.

انجمن آرشیتکتهای ایران
آ ـ ۳٤۰٤

نشانی محل سرممیزی های مالیاتی که دفاتر حوزه های مالیاتی در آن قرار دارد

سر ممیزی شماره ۱ شامل حوزه های مالیاتی شماره ۲و۳ و ٤ و ۵خیابان شاهرخ جنب پمپ بنزین جنب پلاك ۱۲٤
سر ممیزی شماره ۲ شامل حوزه های مالیاتی شماره ۱و۷و۸و ۹ خیابان آیزنهاور جنب پمپ بنزین پلاك ۷٦٤
سر ممیزی شماره ۳ شامل حوزه های مالیاتی شماره ٦و۱۰و ۱۱ خیابان آیزنهاور در محل دارائی منطقه یك تهران پلاك۲۹۱
سر ممیزی شماره ٤ شامل حوزه های مالیاتی شماره ۱۲و ۱۳ خیابان شاه اول خیابان بیست متری پلاك ۱۱۹
سر ممیزی شماره ۵ شامل حوزه های مالیاتی ۱٤و۱۵و۱٦ خیابان محمد رضاشاه خیابان سعادت پلاك ۳
سر ممیزی شماره ٦ شامل حوزه های مالیاتی شماره ۱۷و۱۲و ۲۲و ۲۳ اول خیابان تخت طاوس پلاك ۲۵.
سرممیزی شماره ۷ شامل حوزه های مالیاتی شماره ۱۸و۱۹ و۲۰ خیابان بهار کوی مهتاب پلاك ۱۹
سر ممیزی شماره۸ شامل حوزه های مالیاتی شماره ۳۰و۳۱ و۳۲و ۳۳ خیابان بهار جنوبی در محل دارائی منطقه ۳
سر ممیزی شماره ۹شامل حوزه های مالیاتی شماره ۳٤و ۳۵و۳٦ و ۳۷ خیابان سعدی شمالی خیابان خانقاه روبروی‌باشگاه شهرداری پلاك ۷۷
سر ممیزی شماره ۱۰ شامل حوزه های مالیاتی شماره ۳۸و ۳۹و٤۰و٤۱ خیابان سیروس شمالی نزدیك مسجد سپهسالار شماره ۹۲
سر ممیزی شماره ۱۱ شامل حوزه های مالیاتی شماره ۲۷و ۲۸و۲۹ خیابان فردوسی شمالی کوچه کلوپ پلاك ٤۰
سر ممیزی شماره ۱۲ شامل حوزه‌های مالیاتی شماره ۲٤و ۲۵ و۲٦ اول خیابان هدایت جنب پلاك ٤۰
سر ممیزی شماره ۱۳ شامل حوزه های مالیاتی شماره ٤۲و ٤۳و٤٤ و٤۵ اول خیابان خواجه‌نصیر طوسی پلاك ۲۵۵
سر ممیزی شماره ۱٤و۱۵ شامل حوزه های مالیاتی شماره ٤٦و٤۷و٤۸و٤۹و۵۰و۵۱ خیابان مازندران اول خیابان ایرانمهر پلاك ۱۵۵ر۳
سر ممیزی شماره ۱٦ شامل حوزه های مالیاتی شماره ۵۲ و ۵۳و٤۵و۵۵ بعد از میدان‌خراسان خیابان خراسان پلاك ۱٤
سر ممیزی شماره ۱۷ شامل حوزه های مالیاتی شماره ۵٦ و ۵۷ و ۵۸ خیابان ناصریه کاخ دارائی در محل دارائی منطقه ۵ تهران
سرممیزی شماره ۱۸ شامل حوزه های مالیاتی شماره ۵۹ و ٦۰و٦۱ خیابان بوذرجمهری شرقی پلاك ۹٦٤
سرممیزی شماره ۱۹ شامل حوزه های مالیاتی شماره ٦۲ و ٦۳و٦٤ و ٦۵خیابان ناصریه کاخ دارائی در محل دارائی‌منطقه۵. منطقه ۵ .
سر ممیزی شماره ۲۰ شامل حوزه های مالیاتی شماره ٦۷ و٦۸و٦۹ و۷۳ خیابان ناصریه کاخ دارائی محل دارائی منطقه۵
سرممیزی شماره ۲۱ شامل حوزه های مالیاتی شماره ۷۱و ۷۲و۷۷ و۷۰ انتهای خیابان خیام پائین تر از سید نصرالدین شماره ۱۰٤
سرممیزی شماره ۲۲ شامل حوزه های مالیاتی شماره ٦٦ و ۷٤و ۷۵و ۷٦ خیابان ناصریه کاخ دارائی محل دارائی منطقه۵
سر ممیزی شماره ۲۳ شامل حوزه های مالیاتی شماره ۷۸و ۷۹ و ۸۰و۱ ۸ خیابان امیریه نزدیك پل امیر بهادر در محل دارائی منطقه ٦
سرممیزی شماره ۲٤ شامل حوزه های مالیاتی شماره ۸۲ و ۸۳و۸٤ میدان راه آهن جنب کاخ جوانان شماره ۸۹ .
سر ممیزی شماره ۲۵ شامل حوزه مالیاتی شماره ۸۵ نفت خیابان ناصریه کاخ وزارت دارائی الف ۵۹۸
آ ـ ۳۳۳٦

اخبار شهرستانها

گوشت، کیلوئی ۱۵ ریال گران شد!

مردم شیروان بیکدیگر توصیه میکنند که گوشت نخورند!

اخیرا قیمت گوشت در شیروان افزایش یافته و نرخ آن از کیلوئی هفتاد ریال به هشتاد و پنج ریال رسیده است!

در حال حاضر جمعی از اهالی شیروان بر اثر کمبود گوشت‌وافزایش ناگهانی قیمت آن ، قادر به تهیه‌گوشت نیستند و حتی به اقوام و آشنایان خود توصیه می کنند که بطور دسته جمعی ناهنگامی که نرخ گوشت به قیمت‌عادی برنگردد از مصرف آن‌خود داری کنند! در چنین وضعی‌تنها مغازه قصابی کارخانه‌قند شیروان که روزانه گوشت مصرفی‌صدهانفر کارگر کارخانه راتامین میکرد تعطیل شد و صاحب‌مغازه بنام محمد محمد زاده بجرم فروش گوشتهای فاسد تحت تعقیب قرار گرفت . افرادسپاه‌بهداشت حوزه شیروان از مغازه‌وی مقداری گوشت فاسد کشف کردند و «در» مغازه توسط مامورین ژاندارمری برای مدتی مهرو موم گردید ! کارگران کارخانه میگویند : صاحب این قصابی به تقلب در فروش گوشت عادت کرده و اگرعادت‌خودرا ترك کند کارش به بیمارستان و تیمارستان میکشد !

خبرنگار اطلاعات: مرتضوی

ایجاد کارخانه موتوردیزل و موتور برق در تبریز، بررسی میشود

گزارش خبرنگار ما در تبریز حاکیست : طبق اطلاع حاصله روز چهارشنبه هفته جاری یك هیئت۷ نفری بسر پرستی آقای « لرد ـ ویسکونت کالدوکلت » رئیس کمپانی های مولد برق‌دیزلی کشور انگلستان بمنظور بررسی پیرامون ایجاد کارخانه موتور دیزل‌وموتور مولد برق در تبریز باین شهروارد میشوند .

هیات مذکور در مدت اقامت خود درتبریز از محل کارخانجات‌ماشین سازی وتراکتور سازی این شهر بازدید نموده و از زمینی که‌جهت ایجاد کارخانه موتور دیزل و مولد برق در نظر گرفته شده دیدن‌می کنند قرار است این کارخانه در حوالی قریه « سردرود» بناشود . هیئت مزبور نتیجه مطالعات خودرا پس از پایان بازدید تسلیم‌وزارت اقتصاد خواهد نمود .

شب نشینی دردکه مرغ !

لار ـ پریشب یك قلاده‌سك، سیم های اطراف یك دکه مرغ وخروس فروشی دریکی از خیابانهای لار را پاره کرد ،تاصبح در داخل دکه و در مجاور مرغ و خروسها بسر برد !

صاحب دکه روزبعد هنگام آب ودانه‌دادن بمرغ وخروس ها متوجه سك قویهیکل در داخل دکه گردید و پس از نظاره باطراف و کمی دقت ، آه از نهادش برآمد !

ـحیوان باوفا طی‌این شب‌ـ نشینی و شب زنده‌داری در دکه مرغ‌و خروس ها ، چند مرغ‌و خروس چاق و چله را خفه کرده بود و قسمتی از گوشت و پوست و استخوان آنها را هم خورده بود !!

خبرنگار اطلاعات : مروج

تشکیل هیئت مشورتی روزنامه اطلاعات در رودسر

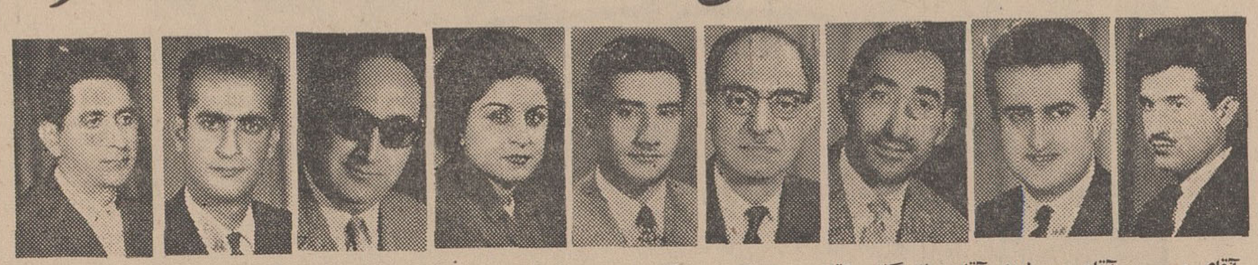

آقای عموپور آقای میربلوك آقای بازرگانی آقای منش کریمی آقای مظفری خانم دیانتی آقای میر رئیسی آقای هدایت‌زاده آقای محمدی

موسسه اطلاعات در رودسر پیرامون **باشرکت ۹نفر از افراد مطلع، تشکیل هیئت های مشورتی روزنامه بصیر و مورد اعتماد مردم رودسر، اطلاعات در نقاط مختلف کشورو هیئت مشورتی روزنامه اطلاعات در اقدامات وخدمات هیئت های‌مشورتی این شهر تشکیل شد .**

بتفصیل مطالبی ایراد کرد و سپس در جلسه‌ایکه بدین منظور با ازبین شرکت کنندگان در جلسه حضور جمعی از معتمدین محلی در ۹نفر بعنوان اعضای هیئت مشورتی سالن شیروخورشید سرخ‌شهرستان روزنامه اطلاعات درروودسربرگزیده رودسر ترتیب یافت ، ابتداء آقای شدند. این ۹نفر عبارتند از آقایان محمود غلامی نماینده و خبرنگار داودمنش کریمی ، سید محمد محمدی ، میرعلینقی مظفری ،حاج حبیب‌الله بازرگانی ، کیومرث عمومپور ، دکتر احمد میربلوك ، جواد هدایت زاده ، اردشیر میر- رئیسی و خانم دکتر مهبانو دیانتی خدادوست . اینعده در پایان از بین خود آقای‌داودمنش کریمی‌را بسمت رئیس وآقای سید محمدمحمدی را بسمت نایب رئیس هیئت مشورتی انتخاب کردند .

اولین هواپیمای مسافری بسهولت درفرودگاه جدید رضائیه بزمین نشست

امروز اطلاع حاصل شدکه کار ساختمانی و تکمیل باندفرودگاه تازه‌ساز شهرستان رضائیه درشرف اتمام است و بمحض آماده‌شدن وسائل‌مربوطه، سرویس‌هواپیمائی بین تهران ـ تبریز ـ رضائیه و بالعکس برقرار خواهدشد . هفته‌گذشته بمنظور آزمایش باند فرودگاه ، یك فروند هواپیمای مسافری شرکت هواپیمائی ملی ایران درفرودگاه رضائیه بسهولت بزمین نشست و بدین ترتیب آمادگی باند فرودگاه ازنظر نشست وبرخاست هواپیما بلامانع تشخیص داده شد . احتمال میرود ظرف چندروز آینده کلیه کار های ساختمانی فرودگاه رضائیه بپایان برسد .

چنانچه شهرداری مشهد بشرکت واحدکمك نکند نرخ اتوبوس درمشهد افزایش میابد

مدیرعامل شرکت واحد اتوبوسرانی مشهد بخبرنگارما در مشهد گفت ، باتوجه به افزایش میزان دستمزد رانندگان و کمك رانندگان شرکت ، چنانچه شهرداری به‌بودجه اتوبوسرانی کمك نکند ناچار به افزایش نرخ اتوبوس خواهیم بود.

مدیر عامل شرکت واحد اتوبوسرانی مشهد اضافه کرد.نرخ‌اتوبوس درشهرهای اصفهان ، تبریز و رشت دوریال میباشد درحالیکه درمشهد از آغاز کار یکریال ونیم اعلام شده واکنون با افزایش دستمزدها ادامه وضع فعلی امکان‌پذیر نیست‌زیرا تنها درتیرماه گذشته شرکت واحد اتوبوسرانی مشهد معادل پانصد هزاررریال اضافه پرداختی داشته است . بنابراین لازم است در این مورد تصمیم لازم اتخاذ گردد .

مسابقات فوتبال باشگاه های خوزستان

بمنظور انتخاب بهترین‌تیم‌فوتبال باشگاه های خوزستان یکدوره مسابقات فوتبال بنام «کاپ انصاری» بین‌باشگاه‌های‌خوزستان‌درخرمشهر ترتیب داده شد نتایجی که تاکنون دراین مسابقات بدست آمده است طبق گزارش خبرنگارما درخرمشهر بشرح زیر میباشد :

باشگاه های اهواز با رامهرمز برنده اهواز ، آبادان با رامهرمز برنده آبادان ، خرمشهربا رامهرمز برنده خرمشهر ، اهواز با ماهشهر برنده اهواز ، خرمشهر با اهواز نتیجه مساوی . خرمشهر با آبادان نتیجه مساوی ، اهواز با آبادان برنده اهواز ، ماهشهر با بهبهان برنده ماهشهر .

دارالشفاء حسین‌بن علی (ع)

وابسته به اصناف وکارگران‌درنیشابور تاسیس‌شد

طی مراسمی با حضور جمعی ازروسای ادارات ، معاریف و روحانیون نیشابور ، دارالشفاء نوبنیاد حسین‌بن‌علی علیه‌السلام وابسته به اصناف وکارگران نیشابور توسط فرمانداراین‌شهرگشایش یافت ...

دارالشفاء حسین‌بن علی در بازار بزاز ها واقع در قسمت جنوبی نیشابور قرار دارد و دومین درمانگاه خیریه این شهرستان محسوب میشود. در مراسم افتتاح ، آقای فرماندارپیرامون واگذاری کار مردم بمردم و استقبال شایان اهالی شهر برای انجام‌امور خیریه مطالبی بیان داشت و از پزشك دارالشفاءدر موردنحوه پذیرفتن بیماران سئوالاتی کرد که‌توضیح لازم‌داده‌شد. بیماران کم بضاعت می توانند با پرداخت ده ریال از پزشك وداروی این دارالشفاء استفاده کنند .

خبرنگار اطلاعات : توسلی

افتتاح فروشگاه

بندربوشهر ـ پریروز فروشگاه کارکنان صنعت‌نفت دربندربوشهر طی مراسمی‌باحضور روسای‌ادارات ومعاریف شهر ، توسط آقای‌دکتر برادر معاون استانداری بنادر و جزایر خلیج فارس و فرماندار بندربوشهر گشایش یافت . این فروشگاه ، مایحتاج کارکنان صنعت‌نفت دربندربوشهر را بابهای ارزان دراختیار آنان قرار میدهد.

تلفنهای شاه‌آباد غرب افزایش یافت

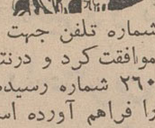

براثر اقدامات اداره تلفن استان کرمانشاهان تعداد شماره های تلفن شاه‌آباد غرب از ۱۵۵ شماره به ۲۶۰شماره افزایش یافت . بنابگزارش خبرنگارما درشاه‌آباد غرب : چون تعداد متقاضیان جهت گرفتن شمارهٔ تلفن زیاد بود اداره تلفن شاه‌آباد غرب ضمن مکاتباتی از اداره تلفن کرمانشاهان تقاضای‌تعدادی شماره تلفن جهت متقاضیان نمود . اداره تلفن کرمانشاه نیز با این‌امر موافقت‌کرد و درنتیجه تعداد تلفنهای این شهرستان از ۱۵۵ شماره‌به ۲۶۰ شماره رسیده است . این امر موجبات خوشحالی اهالی اینمنطقه را فراهم آورده است .

مایه‌کوبی اهالی

اخیرا بیماری آبله در کشورهای همجوار شیوع یافته است ، بهمین جهت بهداریکل استان سیستان‌و بلوچستان ، بمنظور بالا بردن سطح مصونیت کامل اهالی این استان‌در مقابل بیماری مذکور ، چند اکیپ مجهز از مامورین فنی بهداریکل را مامور مایه کوبی اهالی نموده است.

کتابخانه برای کودکان و جوانان در شاهرود ودامغان تاسیس میشود

بدنبال تقاضای مسئولین نگارش اداره‌آموزش و پرورش سمنان و موقعت کانون پرورش فکری کودکان و نو جوانان ایران ، بزودی دو کتابخانه مجهز درشهرهای دامغان و شاهرود تاسیس خواهد شد . از طرف متصدیان مربوطه فعلا برای تعیین محل کتابخانه در شهرهای مذکور فعالیت می شود.این کتابخانه هامورد استفاده کودکان وجوانان هر شهر قرار خواهد گرفت .

نمایشگاه تهیه آب شیرین از آب دریا

اصفهان ـ نمایشگاه هفت روزه «تهیه آب شیرین از آب‌دریا»در اصفهان افتتاح‌شد و مورد بازدید عموم قرار گرفت . دراین نمایشگاه عکسهائی درباره نحوه شیرین کردن آب شور واهمیت آب در دورانهای گذشته وحال بطریقه جالبی بمعرض تماشا گذاشته شده است . این عکس آقای مهندس همایونفر استاندار اصفهان را چند لحظه بعداز افتتاح نمایشگاه ،درحال بازدید ازعکسهای مربوط‌بهداشت‌و افزایش احتیاجات آب نشان میدهد .

چند خبر کوتاه

رشت : آخرین دور مسابقات فوتبال آموزشگاه های استان گیلان بین تیم های بندر پهلوی و آستارادر استادیوم ورزشی رشت انجام گردید و نتیجه پنج بر هیچ بنفع تیم‌شهرستان بندرپهلوی خاتمه پذیرفت . مسابقهٔ‌نهائی فوتبال استان درساعت سه‌بعد ازظهروزجمعه سی‌ام‌فروردین ماه جاری بین‌تیمهای لاهیجان وبندرپهلوی در مرکز استان برگزار خواهد شد .

نیشابور : بمنظور تثبیت نرخ گوشت در نیشابور ، کمیسیونی با شرکت آقایان معاون فرمانداری ، شهردار، نمایندگان اصناف و جمعی از فروشندگان گوشت درسالن شهرداری نیشابور تشکیل‌شد وپس‌از تبادل نظر های لازم ، نرخ گوشت در نیشابور به شرحزیر تعیین‌واعلام گردید. گوشت گوسفند هر سه کیلو ۲۴۰ ریال ـ گوشت «قربز» هر سه کیلو ۱۹۵ ریال ـ گوشت گوساله هر سه کیلو ۱۶۵ریال ـ گوشت گاو هرسه کیلو ۱۵۰ ریال ـ گوشت شتر هرسه کیلو۱۲۰ ریال .

تبریز: یك‌هیئت شش‌نفری از استادان دانشگاه صنعتی آریامهر بمنظور بررسی در مورد امور آموزشی دانشکده علوم دانشگاه تبریزباین شهر وارد شدند . استادان مزبور طرحهای آموزشی جدید در این دانشکده پیاده خواهند کرد وباحتمال‌زیاددر دانشکده علوم تبریز بتدریس خواهند پرداخت .

نمایندگان اطلاعات در خدمت مردم

چایکاران «شفت» ازوضع خرید و فروش چای نگرانند

باشروع فصل برداشت چای در «شفت» گیلان چایکاران این منطقه از وضع خرید و فروش چای اظهار نگرانی و نارضائی میکنند و از متصدیان امور تقاضادارند برای خاتمه دادن بوضع نامطلوب‌خرید و فروش چای در شفت ،اقدام به خرید چایهای‌آنان بکنند . طبق اظهار چایکاران ،همه ساله بهنگام برداشت محصول ، عده‌ای سودجو از طریق دلال بازی موجب میشوند که قیمت برك سبز چای که باید بابهای بیشتری بفروش برسد افزایش پیدا نکند و در نتیجه برگهای سبز با قیمت غیر عادلانه خریدو فروش میشود . چنانچه سازمان های مجاز خرید چای در مقابل تحویل گرفتن محصول نقدا قیمت آنرا پرداخت بنمایند ، دلال بازی هاخودبخود از بین‌خواهد رفت .

بخش پرجمعیت «ارسنجان» بامشکل درمانی روبرواست

بهداری بخش بیست هزار نفری ارسنجان فارس از یکسال قبل بعلت ایجاد یك درمانگاه در سه کیلو متری ارسنجان منحل گردیده و ساکنین این منطقه‌فعلا از لحاظ پزشك‌ودارو درمضیقه‌هستند.جا دارد مقامات مربوطه نسبت به تاسیس مجدد بهداری ارسنجان که مورد تقاضای کلیه ساکنین این‌بخش است اقدام مقتضی بعمل آورند .

نفت ندارند !

شلمزار ـ تانکر های نفت‌کش شرکت ملی نفت اخیرابعلت خرابی یکی‌ازپلهای‌بین راه نمیتوانند به «شلمزار» نفت حمل نمایند وبدین جهت اهالی شلمزار و قراء اطراف بامضیقه نفت روبرو شده‌اند و نفت دراین منطقه بازار سیاه پیدا کرده است !تقاضای مردم‌شلمزار اینست که‌هرچه زودتر نسبت به تعمیر پل که‌در نزدیك‌قریه«خراجی» شلمزار قرار دارد اقدام گردد .

جعل بلیط !

آمل ـ دوجوان محصل ۱۶ و۱۷ ساله باسامی علیمحمد آبك و قنبر- علی ابراهیمی که‌با تغییر شماره های پوچ بلیط های بخت آزمائی ملی و تبدیل آن بشماره های برنده اقدام به‌اخاذی و کلاهبرداری می- کردند توسط مامورین آگاهی شهربانی آمل دستگیر شدند . این دونفر در مرحله بازجوئی بجرم خود اعتراف کردند ویکی از آندو گفت که بعلت نداشتن سرپرست دلسوز مرتکب این‌عمل غیر قانونی گردیده است !

الاغ بجای اتومبیل!

رانندگان و مسافرینی که از جاده میاندوآب ـ ملك کندی میگذرند ، درطول راه بارها مرگ را بچشم خود می‌بینند و از شدت ترس و ناراحتی ، مرتب زیرلب دعا میخوانند و یا بطور دستجمعی صلوات میفرستند !

دست‌اندازهای کوچك و بزرك ! این جاده بیست کیلومتری بحدی است که هراتومبیل بایکبار عبور از آن اوراق میشود ویادهها عیب ونقص فنی پیدا میکند. بگواه صفحات روزنامه اطلاعات ، تاکنون دهها حادثه خونین رانندگی دراین جاده ناهموار و فوق‌العاده خراب رویداده که علت آن فقط خرابی راه بوده و بس . درحال حاضر خیلی ازمسافرین که ناچارند از جاده میاندوآب‌ـملك‌کندی عبورکنند ، از ترس جان ترجیح میدهندکه این مسافت را پیاده یا با الاغ طی نمایند . همه‌ی رانندگان ومسافرینی که بالاجبار بین ملك‌کندی ـ میاندوآب رفت و آمد می نمایند از مسئولین امر یك سئوال دارند :

ـ تاکی باید مسافرت با الاغ درجاده مزبور برسوار شدن به اتومبیل ترجیح داشته باشد !؟

خبرنگارمیاندوآب : ایزدی

کامیون دونیم شد!

شاه‌آباد غرب ـ کامیون حامل گندم که از شاه‌آباد غرب عازم قصرشیرین بود دربین راه هنگام عبور از روی پل « ماهی » بعلت نامعلومی از وسط بدونیم شد و گندمهای کامیون بداخل‌رودخانه ریخت !

راننده کامیون در این واقعه بشدت مجروح گردید وبرای‌معالجه ببیمارستان قصر شیرین انتقال یافت .

فعالیت کرده‌اند

بدنبال درج‌خبر مربوط بکشف اموال مسروقه‌در خرمدره که‌چندی پیش دراین صفحه‌چاپ شدخبرنگار ما در خرمدره گزارش میدهد :در جریان کشف این اموال سرکار استوار یکم علی افشاری کفیل کلانتری خرمدره و مامورین این کلانتری فعالیت کرده‌اند و اقدام سریع و بموقع مامورین ، موجب تشکر اهالی گردیده است .

محصلی درکلاس درس سکته کرد

جوان دانش آموزی بنام سید محمد مهدی رضوی اهل شهرستان یزد، هنگامی که باتفاق همشاگردان خود در کلاس درس‌به سخنان دبیر مربوطه گوش میداد دچار سکته شد و چند لحظه بعددر میان بهت‌و حیرت دبیر و سایر دانش‌آموزان کلاس جان سپرد .

جنازه‌جوان‌مزبور که دانش آموز کلاس چهارم ریاضی‌دبیرستان ایرانشهر یزد بود در میان تشییع فرهنگیان و عده کثیری از دانش- آموزان آموزشگاه های یزد بگورستان حمل شدو مدفون گردید .

حمله گرگها

طبق گزارش خبرنگار مادر طالقان چند روز قبل سه گرگ گرسنه به روستای جزن طالقان حمله کردند وبیست و شش راس بره‌وبزغاله را از هم دریده متواری شدند !

آغاز عملیات

تفرش ـــ عملیات ساختمانی آموزشگاهی در تفرش‌آغاز گردیده است .

هزینه این آموزشگاه از محل صدی پنج سهم آموزش‌و پرورش از عواید شهرداری تامین شده است .

ایستگاه تلویزیون ایران
فرستنده آبادان

چهارشنبه ۲۸ فروردین‌ماه ۴۷

ساعت ۶-۰۰ سلام شاهنشاهی
ساعت ۶-۰۱ اعلام برنامه
ساعت ۶-۰۳ کارتون
ساعت ۶-۳۰ مسابقه بیسابقه
ساعت ۷-۰۰ صنعت نفت
ساعت ۸-۰۰ موسیقی وزارتفرهنگ و هنر
ساعت ۸-۳۰ تعقیب
ساعت ۹-۳۰ اخبار
ساعت ۹-۴۵ بعدا اعلام میشود
ساعت ۱۰-۱۵ گلچین
ساعت ۱۱-۰۰ پایان

زن جوانی ۳ قلوزائید

گنبدکاوس ـ پریشب زن جوانی از ساکنین محله «ترك‌آباد» گنبدکاوس که‌دچار درد زایمان شده بود با کمك خانم غلائی لیسانسیه مامائی گنبد وضع حمل‌کرد و صاحب سه فرزند پسر و دختر گردید. سه قلوها دودختر ویك پسر می‌باشند ـ وحالشان رضایتبخش است . زن‌جوان که همسر آقای ابراهیم زارع‌یکی از اهالی گنبد کاوس می‌باشد دراولین زایمان خود سه‌قلو زائیده است وطی سالیان اخیر دومین مادری است که‌در شهرستان گنبد کاوس سه‌قلو وضع‌حمل کرده است .

خلاصه‌ای از: حوادث شهرستانها

* ازبام افتاد و مرد

کرج ـ صبح دیروز دختر- بچه شش ساله‌ای بنام زری امیری فرزند حسین ساکن حیدرآباد کرج که برای بازی به‌پشت‌بام رفته بود غفلتابزمین سقوط کرد و مجروح شد . ویرا ببیمارستان شیروخورشید سرخ کرج منتقل کردند اما معالجه نشد و درگذشت .

* جوانی سوخت

شیروان ـ محمد رضا ۱۷ ساله فرزند غلام زارع اهل شیروان هنگامیکه در خانه خود بیك چراغ پریموس‌مشتعل نزدیك شده بودبراثر سرایت آتش چراغ ، لباسش آتش گرفت ووی از چند ناحیه بدن دچار سوختگی شد . محمدرضا بلافاصله ببیمارستان شیروان انتقال یافت و فعلا بستری می باشد اما حالش وخیم است .

* خفگی در حوض

اصفهان ـ پریروز پسربچه دوساله‌ای بنام «ابراهیم‌خرازی های اصفهانی » ساکن بخش «صحرا روغن» اصفهان هنگام بازی‌در کنار حوض منزل‌بداخل آب افتاد و خفه شد.والدینش دوساعت بعد جنازه ابراهیم‌را برروی آب مشاهده کردند .

* گونی، موجب‌مرك‌شد

رامهرمز ـ علی پیر مرادی ۵۰ ساله فرزند «شنبه» ساکن «قاضی‌آباد» رامهرمز روز یك شنبه گذشته براثر اصابت‌یك گونی محتوی مقداری سبزی‌با گردن وی ، جان خود را از دست داد . حادثه هنگامی‌بوقوع پیوست که اتومبیل بیکاب‌حامل سبزی از قاضی‌آباد عبورمیکرد اما یکی‌از گونیهای سبزی از روی اتومبیل بزمین افتاد وبا پیرمرد که درمجاور اتومبیل‌بود تصادف کرد و اورا مجروح ساخت . فرزند شنبه بلافاصله ببهداری رامهرمز و سپس به بیمارستان گندیشاپور اهواز منتقل شد اما بعلت جراحات شدید درگذشت .

* جنازه‌ای درکنارجاده

کرمانشاه ـ مامورین‌انتظامی کرمانشاه دیروز درجاده بین کرند ـ کرمانشاه با جنازه پیرمردی که درکنار جاده‌افتاده بود برخورد کردند . پس از کاوش جیبهای متوفی معلوم‌شد که وی قربان سلطانی نام‌داشته ویك فروشنده دوره‌گرداست. طبق اطلاع عده‌ای سارق بطمع تصاحب پولهای وی مرتکب قتل پیرمرد گردیده‌اند اماهنوز هویت قاتل یا قاتلین معلوم نیست .

* زنی سم خورد

شاه‌آباد غرب ـ دیروز زنی بنام «فردوس» همسر علی‌اکبر یکی‌از ساکنین شاه‌آباد غرب بعلت‌نامعلومی تصمیم‌بخودکشی گرفت و باخوردن «سم»بزندگی خود خاتمه داد . برای کشف علت خودکشی وی فعالیت می شود .

* کودك چاقوکش !

صحنه ـ بین رسول بابائی ۱۳ ساله و عزت‌اله چراغی ۱۲ ساله از اهالی بخش صحنه کرمانشاه بدنبال اختلافات قبلی نزاعی درگرفت وطی آن‌رسول با دو ضربه چاقو عزت‌اله را مجروح ساخت ! مامورین ژاندارمری با اطلاع از جریان محل واقعه شتافتند و مجروح ببیمارستان انتقال یافت .کودك چاقوکش تحت تعقیب قانونی قرار گرفت .

* کامیون طفلی راکشت

مهاباد ـ دیروز کامیون شماره ۷۸۴۶ متعلق به شرکت «ماهدشت» درمهاباد که آجر حمل میکرد ، باطفل ۶ ساله‌ای بنام مسعود حسن‌زاده اهل مهاباد تصادف کرد و او را کشت . پرونده امر تحت رسیدگی است .

* نزاع دستجمعی

هرسین ـ پریروز بین‌دوازده نفر از اهالی قریه « تمرك» از توابع هرسین کرمانشاه نزاعی درگرفت و طی آن ۹نفر از منازعین باسامی قنبر علی ، حسینعلی ، الهرحم ، اللهیار ، عزیز ، بگمراد ، مهر علی ، «صیدعلی» و بانو زهرا مجروح گردیدند . مامورین‌ژاندارمری هرسین برای رسیدگی بجریان واقعه رهسپار قریه « تمرك » شدند .

برنامه امشب

۱۷ صفحات درخواستی
۱۷ر۳۰ اعلام برنامه
۱۷ر۳۳ خلاصه اخبار
۱۷ر۴۳ واریته
۱۸ اخبار اخبار نوجوانان
۱۸ر۱۱ مسابقه پشت در کیه
۱۸ر۳۳ مضحك قلمی
۱۸ر۴۵ میلیاردر
۱۹ ستارگان
۱۹ر۳۰ برنامه جمعیت ملی مبارزه با سرطان
۱۹ر۵۰ واریته
۲۰ شهرعریان
۲۰ر۳۰ اخبار
۲۱ بت مسترسون
۲۱ر۳۰ شما و تلویزیون
۲۲ بارون
۲۲ر۵۰ آخرین اخبار
۲۳ پایان برنامه

برنامه بامدادی فردا

۶ر۳۰ آغاز برنامه
۶ر۳۲ ژیمناستیك
۶ر۳۷ ورزش
۶ر۴۵ مضحك قلمی
۷ اخبار
۷ر۰۵ موسیقی
۷ر۳۰ زنان هفت تیر بند
۸ پایان برنامه

تلویزیون ایران

برنامه امشب

۱۷ اعلام برنامه
۱۷ر۳۰ تقویم روز
۱۷ر۱۰ سازمان زنان ایران
۱۷ر۳۰ توپولی
۱۸ هنرستان عالی موسیقی
۱۸ر۳۰ اخبار
۱۸ر۴۵ شما و سینما
۱۹ پژوهش‌های علمی
۲۰ موسیقی وزارت فرهنگ و هنر
۲۰ر۳۰ التهاب
۲۱ر۳۰ اخبار
۲۱ر۴۵ شاکی
۲۲ فیلم سینمائی بنام (لحظه ـ بی‌خبری)

تلویزیون آمریکا

برنامه امشب

۱۸ خلاصه اخبار جهان
۱۸ر۱۵ سخنرانی پرزیدنت جانسن
۱۹ برنامه مخصوص
۱۹ر۳۰ سرزمین سرسبز
۲۰ سرساعت ۱۲
۲۱ خلاصه اخبار جهان
۲۱ر۰۵ برنامه مخصوص
۲۱ر۵۵ فیلم سینمائی

برنامه فردا

۱۵ر۳۰ اطاق جادو
۱۶ فیلم سینمائی
۱۷ر۳۰ در اعماق آبها

دنباله برنامه از ساعت ۱۸ در شماره فردا درج میگردد.

میراث نفاق‌افکن

خ یك‌زن ۳۰ ساله به این سبب که شاهد زدو خورد برادر خود و شوهرش نباشد دست به خودکشی زد .

این زن پس از معالجه‌در بیمارستان مسمومین گفت : پس از مردن پدرم میان شوهرم و برادرم بر سرتقسیم میراث او اختلاف پیدا شده و شوهرم نمی خواهد خانه‌پدرم راکه‌در حال حاضر در آنجا سکونت داریم ترك کندوآنرا به برادرم تحویل بدهد ، در حالیکه برادرم حاضر شده است همه اموال پدرم را در قبال تحویل گرفتن خانه ـ البته پس از انحصاروراثت ـ به من بدهد . برادرم خانه‌را به این جهت طالب است که می خواهد با نامزدش ازدواج کند واو را به خانه‌اش بیاورد پدر نامزد او اخیرا اخطار کرده است که اگر در پایان ماه محرم‌ازدواج‌صورت‌نگیرد، دخترش راشوهر خواهد داد این زن اضافه کردشوهرم که مرد لجبازی استو نمی خواهد به خواست برادرم تسلیم شود تصمیم گرفته است برادرم را نزد نامزدش «لو » دهد و نامه هائی راکه نامزد سابق برادرم برای او فرستاده‌و بدست شوهرم افتاده به نامزدش تسلیم‌کند و برادرم اخطار کرده که‌اگر شوهرم چنین کاری کند او را خواهد کشت و چون من نتوانستم این دو نفر را باهم سازش دهم‌واز طرفی نتوانستم یکی از آن ها رابر دیگری ترجیح دهم تصمیم گرفتم‌قبل از اینکه میان آنها برخوردی روی دهد خود را بکشم تا شاهد این صحنه دلخراش نباشم .

این زن گفت پس از خوردن سم به مطالعه کتاب قانون مدنی که شوهرم اخیرا به خاطر اختلاف خود با برادرم خریده است پرداختم و وقتی در فصل ارث خواندم که پس از مرگ من قسمتی از اموالم «میراث پدر » به شوهرم خواهد رسید و اختلاف برادرم و شوهرم ادامه خواهد یافت از عمل خود پشیمان شدم و خودرا به بیمارستان‌رسانیدم!

جلب رضایت ۲ نامزد

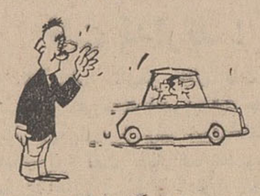

* مردی که با اتومبیل ۵ هزار تومانی خود یك دختر و پسررا مجروح کرد اتومبیلش رابه آنها بخشید .

این مرد چند روز قبل با اتومبیل خود با این دختر و پسر که نامزد هم هستند و در خیابان قدم می‌زدند و راز و نیاز می کردند تصادف و هردو نفر را مجروح نمود .

وی به این علت تصادف کرد که در حین رانندگی مشغول خواندن آدرسی که‌از جیبش در آورده بود شده‌بود او می خواست به دیدن دوستش به خانه جدید او که آدرسش را تلفنی‌پرسیده بود برود .

این مرد پس از این که فهمید دختر و پسر مجروح نامزد هم هستند و برای‌اولین بار اجازه یافته بودند باهم در خیابان قدم بزنند اتومبیل خود را به آنها بخشید و «رضایت » گرفت .

این دختر و پسر گفتند که بخاطر گرفتن‌اتومبیل‌رضایت ندادند . بلکه ازهمان‌نخستین ساعت وقوع حادثه قصد داشتند بدون دریافت وجهی رضایت بدهند و علتش این بود که راننده آنها را فورا به بیمارستان رسانید و برایشان دلسوزی نمود .

حقه یك زن

* زنی که بخاطر ترسانیدن شوهرش بجای تریاك «شوکولات کشی» خورده بود اهالی یك کوچه را در جنوب تهران‌به مدت چند ساعت نگران‌نمود.

این زن که از شوهرش « گیسوی مصنوعی »خواسته بود، چون با مخالفت اوروبرو شد در جلوی چشم شوهرش بمنظور ترسائیدن او مقداری « شوکولات کشی » بلعید و شوهرش به تصور اینکه‌او تریاك خورده با داد و فریاد از همسایگان کمك خواست و اهالی یك کوچه بانگرانی تمام این زن را به‌بیمارستان رسانیدند .ولی‌دکتر بیمارستان پس از انجام معایناتی«حقه» این زن را فاش کرد .

در گوشه و کنار شهر

تهیه و تنظیم از : نوشیروان کیهانی زاده

توجه فرمائید

تلفنهای آزانس رایت ازاول اردیبهشت از ۳۲۹۷۱ به ۳۳۲۹۷۱ و از ۳۱۸۵۳ به ۳۰۱۸۵۳ تبدیل میشود .

۱ـ۳ آ ـ ۱۲۹

✪✪✪

بورس‌لاستیك

۲۰ × ۹۰۰

گودریچ جنرال

خیابان امیرکبیر مقابل‌شرکت ایران‌پیما فروشگاه رضا ـ تهرانی تلفن ۳۵۹۹۲

۱ـ۱۰ آ ـ ۱۱۲

✪✪✪

تانکر سازی لوپ

تانکر ۵۰۰ تا ۵۰۰۰۰ لیتر موجود سفارشات لغایت ۴۸ ساعت تحویل میگردد خیابان‌قزوین سه‌راه آذری ۹۴۴۱۴

۱ـ۲۶ آ ـ ۳۹۸۹

آگهی مناقصه شماره ٦

نیروی هوائی حفر دوحلقه چاه عمیق رابمناقصه میگذارد . پیشنهاددهندگان میتوانند بامراجعه بستاد نیروی هوائی (خیابان فرح‌آباد) و دریافت برگ شرایط و مشخصات پیشنهاد خودرا طبق مفادمندرج در شرائط معامله تنظیم و تاساعت ۱۴ روز دوشنبه ۴۷ر۲ر۹ به‌دفتر آجودانی ستاد فرماندهی نیروی هوائی تسلیم نمایند .

معاون رئیس ستاد فرماندهی نیروی هوائی (ماتریل)، سرتیپ یزدانبخش ۱ـ۲ آ ـ ۲۹۹۴

یك شرکت‌انگلیسی بمقداری آهن (فولاد نرم) نبشی هریك بطول حداقل ۳ مترو ابعاد زیر نیاز فوری دارد :

۱۲ × ۱۲۰ × ۱۲۰ میلیمتر ۷۰۰ شاخه
۱۵ × ۱۲۰ × ۱۲۰ میلیمتر ۶۰۰ شاخه
۱۵ × ۱۵۰ × ۱۵۰ ۶۰۰ شاخه

چنانچه قطعات بزرگی نیزموجود باشد ویااینکه‌قدری ازابعاد فوق بزرگتربوده وقبلا مته‌کاری شده باشد قابل قبول است. متمنی‌است باذکر تفصیلات مربوط به ابعاد و نوع وساخت نبشی‌ها با صندوق پستی ۱۱۹۳ر۱۱ تهران مکاتبه نموده یا به شماره ۶۲۴۷۲۷ تلفن‌فرمائید .

باعالیترین سرویس هوائی جهان به لندن پرواز کنید

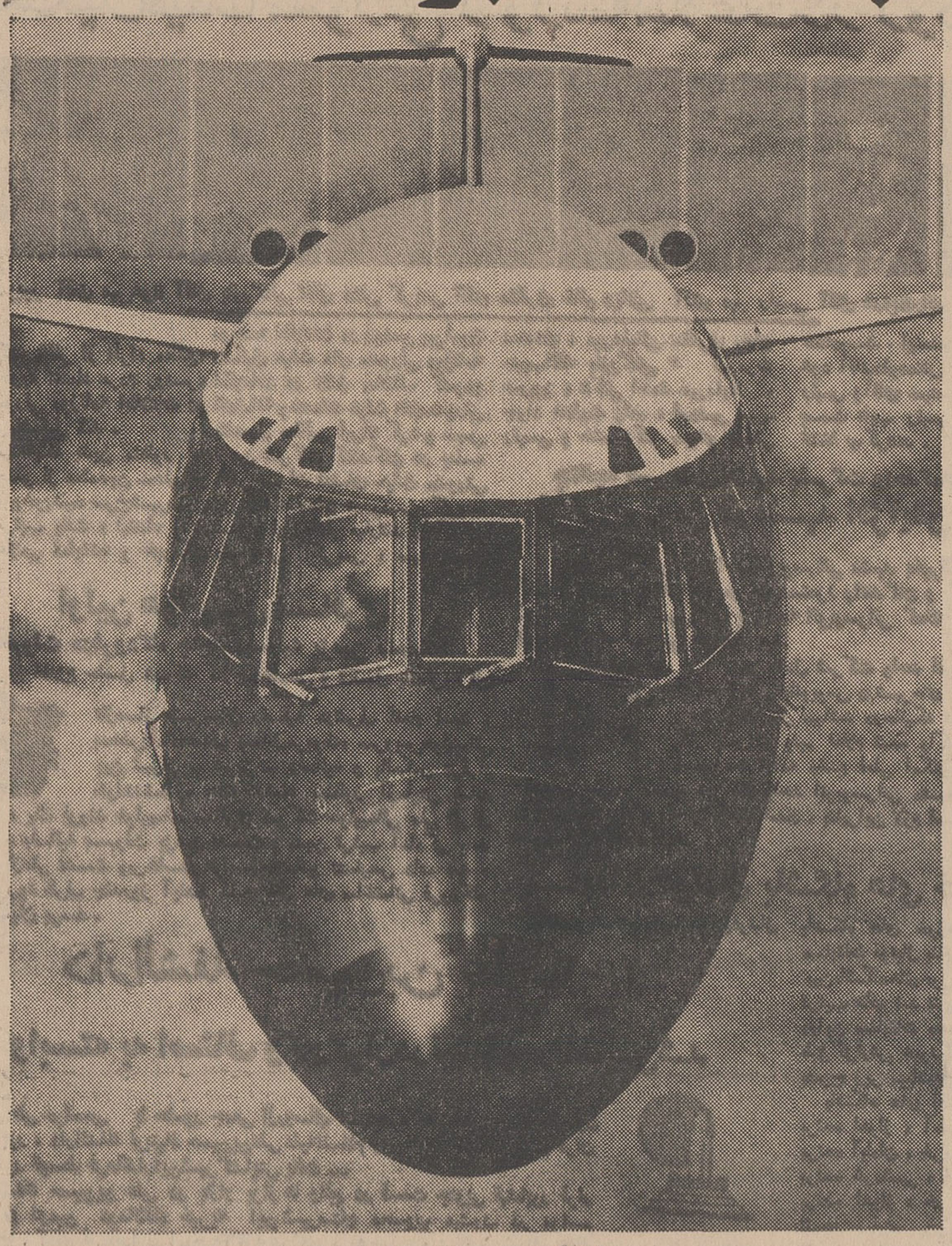

هفت پرواز هفتگی با VC10

هواپیماهای VC10 شما را همیشه پیشاپیش صدا پرواز میدهد.
زیرا موتورهای VC10 در عقب هواپیما قرار دارد.
VC10 براحتی برمیخیزد و بنرمی مینشیند و شما را در آسمان بر روی راحتترین صندلی‌ها پرواز میدهد.
پذیرائی عالی در VC10 لذت مسافرت را برای شما دو چندان میکند. و وقتی بمقصد رسیدید آنچنان آرام مینشیند که شما باور نمیکنید که مسافرت به پایان رسیده است.
در سفر آینده برای مسافرت به لندن حتماً با VC10 پرواز کنید.
VC10 با هفت پرواز هفتگی به لندن در روزهای یکشنبه . چهارشنبه شنبه و دو بار روزهای سه‌شنبه و پنجشنبه (صبح و بعدازظهر)

BOAC

در سراسرجهان بی . او . اِ . سی ازشما مواظبت میکند

برای کسب اطلاعات بیشتر به آژانس مسافرتی خود ویا به بی . او . اِ . سی درتهران یا آبادان مراجعه فرمائید.

شرکت هوائی بریتانیائی ماوراء بحار با همکاری کانتاس و ایر ایندیا

راهنمای خرید و تفریح

سالن رقص روزیتا

رقصهای مدرن رابا کم ترین‌قیمت و کوتاهترین مدت کنتراتی و خصوصی زیر نظر مادموازل‌روزیتا بیاموزید نادری بین قوام‌السلطنه و یوسف‌آباد کانون هنر تلفن۶۵۷۴۷

✪✪✪

باسی تومان

فقط باسی تومان شهریه یا کنتراتی ماشین نویسی فارسی و انگلیسی را یاد گرفته و بکار مشغول شوید کارو آموزش تلفن ۴۹۴۹۴

۱ـ۲۰ آ ـ ۲۳

✪✪✪

تخفیف فوق العاده آموزشگاه خیاطی‌طلوع‌جهان وآموزشگاه آرایش همایون

جهت دوره‌جدیدهنرجو میپذیرند درهردو آموزشگاه بخانم های فرهنگی تخفیف مخصوص داده‌می‌شود .

خیابان سلسبیل (رودکی) چهار راه بوستان سعدی تلفن ۹۲۷۸۴

۱ـ۱۰ آ ـ ۹۶

✪✪✪

آموزشگاه خیاطی فیروزی

برای دوره‌جدیدتااول اردیبهشت ماه ثبت‌نام مینماید ـ انتهای فیشر آباد خیابان نادرشاه پلاك ۵۵ تلفن ۶۲۱۱۹۸

✪✪✪

در هنرستان رقص کیشیه

رقصهای مدرن سالن را (کنتراتی‌و خصوصی) توسط دوشیزگان گیتا وژیلا بیاموزید دروازه‌دولت‌ساختمان هنرستان ملك ۲۵۶۷۰۲

۱ـ۱۰ آ ـ ۱۳۵

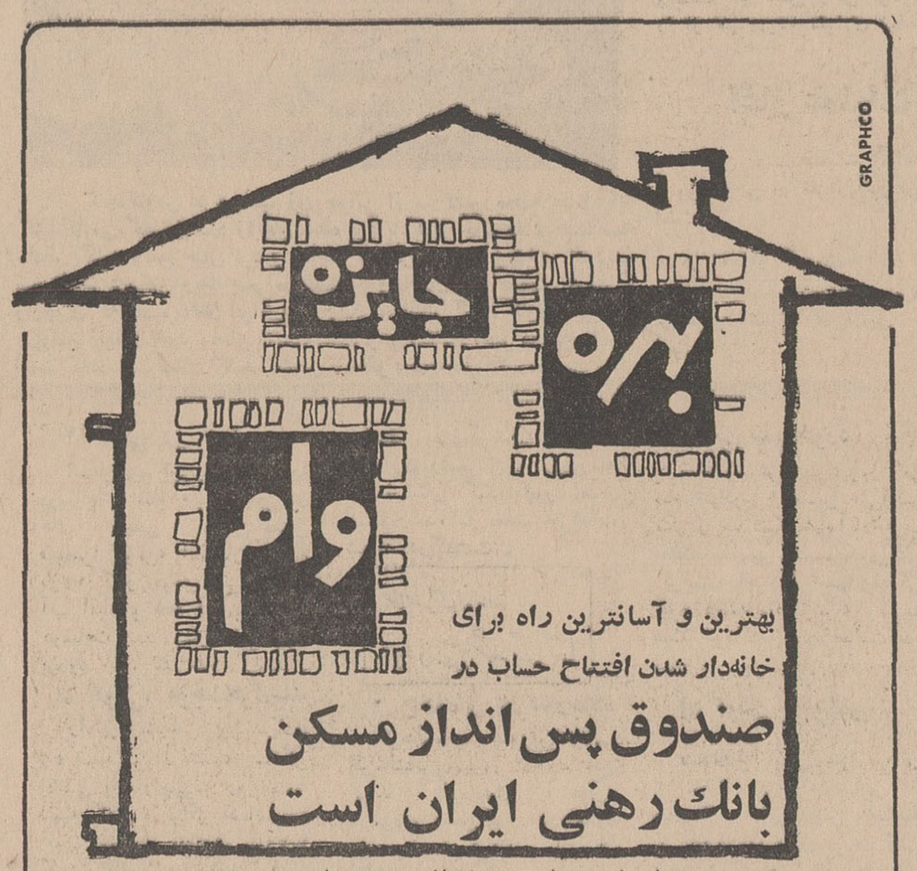

اطلاعات هفتگی

● صفحه ۷ . . .
● سه‌شنبه ۲۷ فروردین ۱۳۴۷
● هفدهم محرم ۱۳۸۸ . . .

● شانزدهم آوریل ۱۹۶۸ . .
● شماره ۱۲۵۶۰ . . . .
● سال چهل‌ودوم . . .

ازدکتر جواد هیئت

دیداری از پروفسور بارنارد درکیپ تاون

بلیبرگ عاشق عمر خیام است

من پرونده واشکانسکی وبلیبرك را مطالعه کردم
قلب واشکانسکی وبلیبرك چه ضایعاتی داشت؟

بقیه ازشماره پیش

*** دراطاق بارنارد**

بعد از عمل جراحی و صرف ناهار در بیمارستان برای ملاقات مجدد پرفسور بارنارد مرابدانشکده پزشکی بردند . در آنجا در قسمت تحقیقات جراحی پرفسور بارنارد را در اطاق خودش ملاقات نمودم این ملاقات درست یکساعت طول کشید ضمنا کتاب جراحی و مجله دانش پزشکی و سایر انتشارات انگلیسی و فرانسه خودم را بایشان تقدیم نمودم او هم کتاب خودش را که با همکاری پرفسور شریره استاد بیماریهای قلب در باره جراحی بیماریهای مادر زادی قلب نوشته‌و اخیرا از چاپ خارج شده است بمن اهداء نمود .

بعد راجع بایران و دیدارایشان از تهران صحبت کردم دکتر - بارنارد از اصلاحاتیکه تحت‌رهبری شاهنشاه در چند سال اخیر انجام شده مستحضر بود و نسبت به شخصیت شاهنشاه آریامهر علاقه و احترام خاصی داشت .

*** برنامه مسافرت به تهران**

از او درخواست کردم که‌مدت بیشتری در ایران بماند و ازشیراز و آبادان نیز دیدن کند با کمال خوشروئی قبول کرد و گفت‌اخیرا از طرف آقای علم نیز برای دیدن ایران و دانشگاه پهلوی دعوت شده‌و با کمال مسرت دعوت‌ایشان را پذیرفتم ، امیدوارم بتوانم درماه مه بایران بیایم و آرزومندم که ضمن اقامت خود در تهران بحضور شاهنشاه بار یابم . قرار شد ۱۴مه (۲۴ اردیبهشت ماه) یعنی دو روز دیرتر از وقتیکه قبلا پیش بینی شده بود به تهران بیاید و بجای دو روز چهار روز بماند و ازشیراز و آبادان نیز دیدن کند .

بعد مدتی در باره عمل جراحی پیوند قلب صحبت کردیم من قبلا سئوالات لازم را یادداشت کرده بودم تا مبادا ضمن صحبت چیزی فراموش بشود او بسئوالات من با دقت گوش میداد و همه را بدون ابهام و تردید جواب می داد .

*** سئوال وجواب**

اینك سئوالاتیکه برای پرفسور بارنارد طرح نمودم .

- آیا از عمل پیوند قلب ووضع بلیبرك راضی هستید .

- بله وضع بلیبرك خوب است، خودتان او را خواهید دید روزبروز حال او بهتر میشود .

-فکر می کنید بلیبرك چه مدت‌زنده بماند ؟

-نمیدانم !

-قبل از عمل واشکانسکی چند عمل پیوند قلب روی سك‌انجام دادید و چه مدتی آنها زنده‌ماندند؟

-قبل از عمل پیوند قلب انسان‌تعداد زیادی روی سگها عمل کردیم و مدت متفاوتی زنده بودند .

-فرق تکنیك عمل پیوند قلب شما با تکنیك دکتر شاموی‌جراح ایالت کالیفرنیا چیست ؟

«جوابی که از طرف پروفسوربارنارد داده شده با عکس و تفصیلات بعدا شرح‌داده خواهد شد . »

-برای پیوند چه موقع قلب راازبدن دهنده بیرون می آورید ؟

-بعدازقطع‌تنفس و پنج دقیقه‌بعداز ایستادن قلب

-آیا سرم ضد گلبولهای سفید برای جلو گیری از طرد پیوند دردو عمل قلب انسان بکار برده‌اید .؟

-نه ولی اخیرا سرم از آلمان وارد کرده‌ام و بعدازاین خیال دارم‌بکار ببرم .

-آیا آماده برای عمل سوم هستید .

-بله

-نظر شمادرباره آتیه پیوند قلب و قلب مصنوعی چیست .

-بنظر من در آتیه بیماران غیر قابل علاج قلبی راباپیوندقلب‌معالجه خواهند نمود ولی‌بعدازحل مشکل ناسازگاری بافت ها پیوند قلب از حیوانات بانسان عملی خواهدشد.

*** عمل سگها**

صبح روز چهار شنبه بعداز ویزیت بیماران برای دیدن عمل جراحی پیوند قلب در سگها به آزمایشگاه تجربی دپارتمان جراحی رفتیم در آنجا تیم پروفسور بارنارد دو سك‌را برای پیوند قلب آماده کردند .

ابتدا متخصصین‌بیهوشی هریك از سگها را روی تخت عمل‌مخصوصی نزدیك یکدیگر بیهوش کردند . دکتر بوسمان یکی از معاونین‌دکتر بارنارد سینه سك را از طرف‌راست بازنمود و لوله های دستگاه قلب و ریه مصنوعی رااز راه دهلیز راست وارد وریدهای‌اجوف‌فوقانی و تحتانی کرد ، بعد لوله شریانی دستگاه قلب ریه مصنوعی را به شاهرك آئرت وصل نمود . سپس قلب اورا از عروق اصلی جدا کرده و از سینه‌اش بیرون آورد ، سپس سینه راست سك مجاور شکافته شد و قلب اوبعد از بستن وریدهای اجوف فوقانی‌و تحتانی ازاطراف‌قطع واز سینه‌اش خارج گردید . از قلب سك گیرنده قسمت فوقانی دهلیز ها باقی ماند تا بقلب تازه دوخته شود . در صورتی که قلب دهنده‌ی پیوند بطور کامل‌برداشته شد و فورا در داخل کیسه‌ی‌نایلونی و کاسه‌ای در روی تخت عمل سك گیرنده قرار داده‌شدآنگاه‌بوسیله لوله‌ی دستگاه قلب وریه مصنوعی خون سرد شده از راه شریان بازوئی و سری وارد آئرت و شریان های کروتر عضله قلب گردید و فامین‌ودرجه حرارت آن‌تا ۲۶ پائین جریان خون در عضله قلب‌جداشده آمد تامقاومت سلول های عضله قلب در برابر قطع جریان خون‌و اکسیژن افزایش یابد . بعددرجدار خلفی دهلیز راست و چپ دوشکاف باندازه مقطع باقی مانده دهلیز های قلب گیرنده داده و قلب تازه را داخل سینه گیرنده نمودند و به ترتیب مقطع دهلیز چپ گیرنده با شکاف دهلیز چپ بخیه و مقطع راست‌دهلیزرا باشکاف دهلیزراست و همچنین مقطع شریان ریوی گیرنده را بمقطع شریان ریوی و بالاخره مقطع شاهرك آئرت را به مقطع آئرت پیوند و بخیه زدند .

در تمام‌این مدت جریان خون‌در بدن‌سك گیرنده بوسیله دستگاه قلب و ریه‌ی مصنوعی تامین می‌شد یکی از لوله های پلاستیکی خون کثیف رااز وریدهای اجوف فوقانی و تحتانی‌بدستگاه می برد و در اکسیژناتور یاریه مصنوعی گلبول های قرمز گاز کربنیك‌خودرا پس داده و اکسیژن می گرفتند و با تلمبه مخصوصی که کار قلب مصنوعی‌راانجام‌میدهدخون‌اکسیژن دار بالوله‌ای که بشریان آئرت وصل بود ببدن سك برمی گشت، بعداز آنکه بخیه‌های قلب جدید باباقی‌مانده قلب سابق تمام شدخون سك را گرم کردند ، قلب تازه براه افتاد ، آنگاه لوله های‌دستگاه وریه مصنوعی‌رااز قلب‌بیرون‌آوردند وسینه‌ی حیوان را مجددا بخیه‌زدند

*** فرق بارنارد وشاموی**

این عمل از نظر تکنیك جراحی عینا مشابه عملی بود که در روی واشکانسکی و بلیبرك انجام شده بود فقط درانسان قبل از قطع قلب گیرنده قلب دهنده از انسان مرده برداشته میشود . تکنیکی که پرفسور بارنارد برای پیوند قلب بکار برده یك روش ابداعی شخص اوست و با تکنیك دکتر شاموی جراح کالیفرنیا متفاوت است .در تکنیك شاموی قلب دهنده کامل برداشته نمیشود و قسمت فوقانی دهلیز ها در بدن دهنده باقی می ماند و مجموع قلب دهنده‌و گیرنده یك قلب کامل را تشکیل میدهد.

مزیت تکنیك بارنارددراین است که عقده عصبی خود کار قلب که‌در حال طبیعی ضربانات قلب را تامین مینمایدو عقده سینوسال نام دارد و در اطراف وریدهای اجوف فوقانی بدهلیز راست قرار دارد با بکار بردن متد بارنارد عقده سینوسال دست نخورده در قلب دهنده می‌ماند لهذا قلب تازه با عقده‌ی سینوسال کارمیکند و ریتم طبیعی دارد. در صورتیکه‌بامتدشاموی قسمت‌فوقانی دهلیز های قلب دهنده‌دربدن‌صاحب سابق خود می ماند از طرفی‌تحریك عصبی که در عقده سینوسال باقی مانده دهلیز گیرنده ایجاد شده‌نمی تواند از ناحیه بخیه هاعبوروضربان عضله قلب راتامین نماید ولی‌چون در جدار بین دو دهلیز در نزدیك بطن ها عقده عصبی دیگری‌موجود است بعلاوه هر یك‌از نقاط این ناحیه قادر بایجاد تحریکات مولد ضربانات قلب می باشد بعداز عمل پیوند با طریقه شاموی نیز قلب کارمی کند ، بدیهی است ضربان چنین قلبی کاملا طبیعی نخواهد بود شاید یکی از اسرار زنده ماندن بیماران پروفسور بارنارد همین‌بوده است .

*** تیم بارنارد**

در تیم پروفسور بارنارد چهار جراح متخصص قلب‌وچنداسیستان ودو نفر متخصص بیهوشی و چهار متخصص دستگاه قلب و ریه‌ی مصنوعی و چند نرس تحصیل کرده و مجرب کار می کنند ، بعلاوه با اکیپ بخش قلب که رئیس آن پروفسور شریره می‌باشدوهمچنین باسرویس رادیو لوژی وباکتریو- لوژی وخون شناسی‌همکاری نزدیك دارند .

دکتر ماریوس‌بارناردبرادر کوچکتر پرفسور برنارد جزو تیم جراحی است .

تیم بارنارد صبحهادر بیمارستان و بعداز ظهر هادر بخش تحقیقات جراحی دانشکده پزشکی کارمی‌کند ، در آزمایشگاه تجربی همه روز اعمال جراحی مختلف‌روی حیوانات انجام میشود، درهمان‌موقعی که پیوند قلب در سگها انجام می شد در گوشه‌ی دیگر آزمایشگاه پیوند روده و روز بعد پیوند کبد انجام گرفت .

*** اجتماع مخبرین**

دربیمارستان گروت شورمخبرین جراید برای گرفتن اخبار تازه در موردعمل قلب جدیدو پیوند کلیه جمع شده بودندوباهمعونین‌بارنارد مصاحبه می کردند ، دراین موقع یکی از مخبرین بسراغ من آمد و گفت بطوریکه دکتر ها می گویند شما پروفسوربارنارد رابایران‌دعوت کرده‌اید و قرار است ایشان روز ۱۴مه به تهران بیایند ، بعد سئوالات دیگری نمود. فردای آن روز در روزنامه های کیپ تاون و ژوهانسبورك مصاحبه‌ی اینجانب منتشر شد و راجع به‌کشور ایران و اصلاحات عمیقی که در چندسال اخیر تحت رهبری شاهنشاه انجام شده مقالاتی چاپ شد. روزنامه کیپ آرگوس که‌یکی از پر تیراژ ترین روزنامه های کیپ تاون می باشد عکس شاهنشاه و شهبانوراچاپ‌نمود

ناتمام

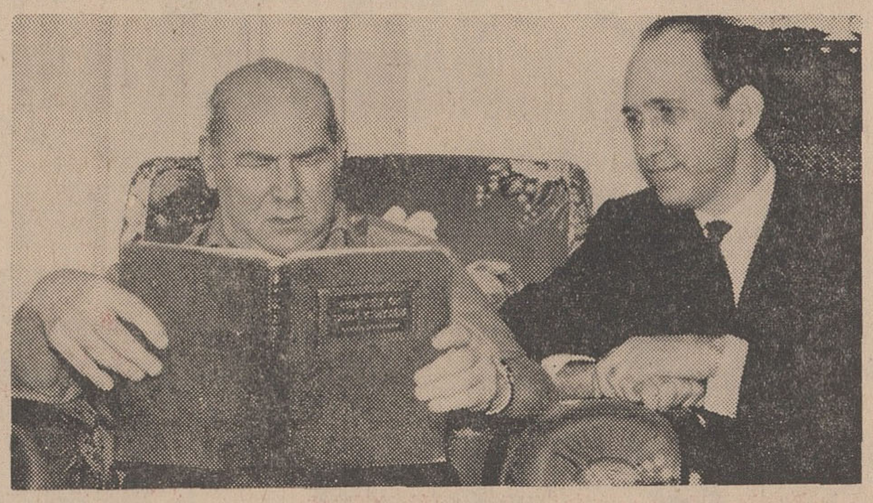

بلیبرك درحال مطالعه رباعیات خیام

برنامه آینده مولن روژها

همانطورکه‌پس‌از نمایش‌فیلم «دکتر نو»وموفقیت فوق‌العاده‌آن‌سری بعدی‌فیلمهای‌جیمز باند«دامی‌برای‌جیمز باند» -«گلدفینگر»- «تندربال» و ....) دیدنی‌تر وپرخرج‌تر از آن بوجودآمده .

اینك بعد از موفقیت‌بی‌نظیر «آنژلیك زیبای سرگردان» فیلم دیگری بنام «آنژلیك تشنه انتقام» تهیه‌شده که هزار بار از آن دیدنی‌تر و جالب‌تراست

خط کشتیرانی میتسوئی او-اس-کی

کشتی «ملبورن‌مارو» سفر ۴۱

به بندر خرمشهر وارد ودرضمن تخلیه برای‌بنادر ذیل کالای صادراتی بارگیری خواهد نمود .

کاراچی-سنگاپور-هونك‌کنك- کوبه-یوکوهاما-ناگویا

کشتی «هاکوباسان‌مارو» سفر ۷۸

درحدود۳ اردیبهشت به‌خرمشهروارد و درضمن‌تخلیه بارصادراتی برای بنادر فوق‌الذکر بارگیری خواهد نمود.

برای‌کسب اطلاع بیشتر و تامین جا بنمایندگی‌کل درایران

شرکت سهامی

لوانت‌اکسپرس ترانسپورت (ایران)

خیابان سعدی - شماره ۴۴۷ تلفنهای ۳۰۵۳۱۳- ۳۰۵۳۱۴ -۳۰۵۳۱۵

ویا به شعبات این شرکت در خرمشهر وتبریز مراجعه فرمائید .

از: لوموند (چاپ پاریس)

جنجال سیاسی در آلمان غربی

*** نخستین ترور سیاسی پس از جنگ در آلمان غربی، آرامش این کشور را بهم زد**

نخستین سوء قصد سیاسی پس از جنگ اخیر در جمهوری آلمان فدرال گو اینکه کم و بیش حائز اهمیت است ولی کمتر به شخصیت قربانی این حادثه بستگی دارد.

درست است که از چندماه قبل مبارزه شدیدی علیه «رودی دوچکه» وهمکارانش در آلمان غربی آغاز شده و از آنها بعنوان آشوبگر و دشمن خلق نام برده میشد ولی حوادث هفته اخیر بیشتر پیدایش گروههای دست راستی و دست‌چپی را در آلمان غربی نمایان میسازد در حالیکه چندسال قبل اینگونه حوادث به نهضت های ساده دانشجوئی تعبیر میشد. اگر این تحول و دگرگونی دربین نبود مسئله سوء قصد بجان «رودی‌دوچکه» یك حادثه ساده و بدون نتیجه تلقی میگردید.

*** افراطی**

از جنبه سیاسی «رودی‌دوچکه» بیك سازمان فوق‌العاده ضعیف که مجموع اعضای آن از سیصد نفر تجاوز نمی کند تعلق دارد این دسته از حزب سوسیال دموکرات آلمان خارج شده و سیاست چپ روی در پیش گرفته‌اند و «تز» آنها در آلمان طرفداران زیادی ندارد.

حتی در برلن غربی نیز این سازمان نمی تواند کوچکترین وزنه‌ای درانتخابات را تشکیل دهد و عده معدودی از رای دهندگان آلمانی را بسوی خود جلب کند.

بغض و کینه شدیدی که مردم برلن غربی از هرطبقه نسبت به «رودی‌دوچکه» دارند از آن جهت نیست که «رفقا» نتوانند موفقیتهائی بدست آورند بلکه ترس از برپا کردن جنجال دائمی در کشور است.

*** بی نظمی**

این مسئله که «دوچکه» توانسته است عده زیادی از جوانان آلمانی را به برپا کردن تظاهرات وادار کند نشان میدهد که جوانان این کشور تا چه حد نسبت بوجود «ناراحتی و بی نظمی» در آلمان حساس هستند.

از طرف دیگر تشکیل یك دولت «ائتلافی» که سیاست آلمان را از یك نیروی «اعتراضی موثر» محروم میکند بافراطیون دست راستی و دست‌چپی امکان داده است که بتوانند کسانی را که نمی توانند فریاد اعتراض‌شان را به گوش مقامات و کادرهای دولتی برسانند بدورخود جمع کنند.

*** تصفیه حساب**

آیا سوء قصد علیه جان «رودی‌دوچکه» بمنزله آغاز فصل تصفیه حسابها در آلمان غربی بشمار میرود؟ دولت آلمان غربی پس از ۲۰ سال خویشتن‌داری ناشی از اوضاع و احوال وشرایط زمان اینك دربرابر برخوردهای افراطیون سیاسی قرار گرفته است و هیچ بعید نیست که در آینده حوادث جدیدی نظیر حوادثی که اکنون دربرلن غربی روی می دهد تجدید شود.

معذلك نباید فراموش کرد احزاب سیاسی بزرك آلمان که دارای وضع ثابت و مستحکمی هستند بیش از سه چهارم رای دهندگان آلمانی را در اختیار دارند و دموکراسی «ماوراء رن» باوجود معایبی که دارد توانسته است از راه مسالمت‌آمیز افکار عمومی را بسوی خود جلب کند.

بااینحال حتی درآنسوی مرزهای آلمان «رودی دوچکه» در ماههای اخیر بصورت پرچمدار گروهی از جوانان آلمانی درآمده است که با برتری صاحبان صنایع بزرك مبارزه میکنند.

مبارزه‌ای که «دوچکه» برای صلح ویت‌نام و همبستگی با «جهان سوم» بعمل آورده موجب شده است که در بعضی از کشور های خارجی علاقمندانی بدست آورد و درنتیجه همین امر توانسته است بجوانان آلمان تکان شدیدی بدهد.

صحنه‌ای از تظاهرات اخیر گروههای افراطی چپ در برلن غربی. پلیس برای متفرق کردن تظاهرکنندگان بسوی آنها آب می پاشد. عکس رادیوئی اطلاعات

از: لوموند وفیگارو

تفسیری پیرامون وقایع اخیر چك اسلواکی وقایعی که چهره این کشور را دگرگون کرد

چك اسلواکی بازگشت به آزادی

«چگونه میتوان از توسعه نهضت نافرمانی در چکسلواکی جلوگیری کرد و مانع از آن شد که این جنبش به سایر کشور های سوسیالیستی سرایت کند؟»

این سئوالی است که بدنبال حوادث اخیر چکسلواکی فکر زمامداران شوروی را بخود مشغول داشته و موضوع در «پلنوم» کمیته مرکزی حزب کمونیست که اخیرا درمسکو تشکیل گردید مورد بررسی قرار گرفت. اما از آنجا که این نهضت بدون رضایت اصولی مسکو بوجود نیامده بود کمیته مرکزی نمی توانست علنا با آن مخالفت کند.

لئونید برژنف دبیرکل حزب کمونیست شوروی پس از آنکه کمیته مرکزی حزب کمونیست قطعنامه شدیداللحنی را تصویب کرد باردیگر توضیحاتی دراین مورد به همکاران خود داد.

در این قطعنامه لزوم توسعه رشته های موجودبین حزب کمونیست شوروی و «احزاب برادر» تاکید وتائیدشده واز «کارگران» درخواست شده است که مبارزه را برای جلوگیری از رسوخ افکار بیگانه در ایده‌ئولوژی سوسیالیستی، ادبیات و هنر باشدت هرچه بیشتر ادامه دهند. باین ترتیب کمیته مرکزی پیچ و مهره وحدت کشور های سوسیالیستی رابا صدوراین قطعنامه محکمتر ساخته است. این اخطار تنها کاری بود که مسکو میتوانست در قبال چکسلواکی انجام دهد. چون استفاده از «وسائل بزرك» در شرایط کنونی بهیچوجه امکان پذیر نبود زیرا پراك ۱۹۶۸ بوداپست ۱۹۵۶ نیست. برنامه‌ای که کمیته مرکزی حزب کمونیست چکسلواکی تحت عنوان «راه سوسیالیسم چکسلواکی» انتشارداده درصورتی که بمرحله اجرا گذاشته شود در وضع زندگی این کشور تغییر محسوسی حاصل خواهد شد.

*** قدرت شخصی**

شیوه های سابق یعنی قدرت شخصی و روش مستبدانه پلیس در چکسلواکی ازبین خواهد رفت و چکسلواکی‌ها خواهندتوانست آزادانه فکر کنند و آنچه را که در دل دارند برزبان بیاورند.

*** آزادی فکر**

در برنامه حزب کمونیست چکسلواکی گفته شده است:

«هرفرد چکسلواکی باید اطمینان داشته باشد که عقاید سیاسی، معتقدات وفعالیت های شخصی او نمی تواند مورد توجه و ایراد سازمان های امنیتی کشور قرار گیرد. آزادی های قانون اساسی مخصوصا مسافرت هموطنان ما بخارج از کشور باید طبق قانون تضمین شود.»

در اعلامیه حزب کمونیست چکسلواکی همچنین خاطر نشان شده است که ازاین‌پس مقررات سانسور لغو خواهد شد و قانون مطبوعات بزودی تهیه واعلام خواهد گردید. اما دستگاه های دولتی میتوانند از انتشار بعضی اخبار جلوگیری کنند.

بطور کلی آزادی هائی که در برنامه حزب کمونیست چکسلواکی به آن اشاره شده در بعضی موارد محدود گردیده‌است. اما عقیده اقلیت هرچه باشد برای اکثریت جای هیچگونه نگرانی نخواهد بود زیرا کلیه تصمیمات با نظر اکثریت گرفته خواهد شد.

*** فرار مغزها**

درمورد تغییر مسکن و مسافرت بکشور های خارجه نیز محدودیت‌هائی درنظر گرفته شده و پلیس اقداماتی بعمل خواهد آورد تا از فرار مغز های متفکر بخارج از کشور جلوگیری شود. از طرف دیگر در منشور جدید چکسلواکی ادامه سیاست خارجی قبلی این کشور مورد تائید گرفته است باین ترتیب که سیاست خارجی چکسلواکی همچنان براساس اتحاد و همکاری با شوروی وسایر کشور های سوسیالیستی استوار خواهدبود. معذلك چکسلواکی حق خواهد داشت که در مسائل مهم بین‌المللی راه و روش مخصوص بخود در پیش گیرد. اما «هاجك» وزیر امور خارجه جدید چکسلواکی درنخستین سخنرانی خود برای اینکه سیاست خارجی تازه پراك در کشور های سوسیالیستی سوء تعبیر نشود گفت: اگر بعضی از کشورهای باختری تصور میکنند که در «رنسانس» ما به برخی از عناصر ناسیونالیست فرصت عرض‌اندام خواهد دادسخت در اشتباه هستند» آندسته از چکسلواکی ها که واقعا شیفته آزادی هستند اوضاع و احوال فعلی راخوب درك میکنند.

پروفسور «سویتاك» دراین‌باره در نشریه هفتگی «دانشجو» چنین نوشته است.

«ما باینگونه تغییرات در کادرهای حزبی و دولتی که بوسیله سیستمی که کمترجنبه دموکراتیك دارد صورت گرفته بی‌تفاوت هستیم چیزی که مورد توجه وعلاقه ما است تبدیل واقعی «دیکتاتوری خودکامگی» بیك سیستم مدرن اروپائی است. ماباید ازآزادی هائی که اکنون از آن برخوردار شده‌ایم برای تحمیل انتخابات دموکراتیك حداکثر استفاده را بکنیم.»

در هر حال اوضاع و احوال فعلی در چکسلواکی از وجود برخورد شدیدی بین لیبرال ها و «ارتدوکس» ها حکایت میکند. بدنبال «جودیك» عضو پرزیدیوم کمیته مرکزی حزب کمونیست اسلواك بانو «لفلردا» رئیس انجمن بانوان چکسلواکی نیز ازمقام خود «کناره گیری» کرد.

از طرف دیگر ماجرای «مازاریك» همچنان مورد توجه افکار عمومی است کمیسیونی که مامور بررسی در اطراف «خودکشی» اسرارآمیز وزیر امور خارجه ۱۹۴۸ چك‌اسلواکی شده ظاهرا درنظر گرفته است درصورت لزوم نبش قبر کند.

همزمان با حوادث اخیر چکسلواکی در لهستان مارشال «اسپیچالسکی» بسمت ریاست جمهوری برگزیده شد. رئیس جمهوری جدید لهستان دست راست «گومولکا» بشمار میرود باین ترتیب مسکو نمی توانست با انتخاب وی باین‌سمت مخالفت کند. معذلك باید دانست که «اسپیچالسکی» مزه‌زندان دوران استالین را چشیده است. او نیز مثل گومولکا در سال ۱۹۵۶ بعضویت حزب کمونیست لهستان درآمد. میگویند اسپیچالسکی نیز مایل است که لهستان دارای حزب کمونیست مخصوص بخودباشد ولی مسلما درمقام فعلی کاری ازدست او ساخته نخواهد بود.

از: واشنگتن پست

دراین مقاله نتیجه تلاشهائی که تاکنون جهت حل اختلافات اعراب واسرائیل بعمل آمده ودورنمای حل این کشمکش تحلیل شده است

دوران پرآشوب در انتظار خاورمیانه عربی

تلاش دامنه‌دار «گناریارینك» نماینده ویژه اوتانت دبیر کل سازمان ملل‌متحد، درمنطقه عربی خاورمیانه واردآخرین مراحل خودشده‌است.

درکابینه اسرائیل برسرمسئله «خشونت یا ملایمت» اختلاف پدید آمده است. اباابان وزیر امور خارجه اسرائیل ملایمت وسازگاری با اعراب را وموشه دایان وزیر دفاع اسرائیل شدت عمل و خشونت را می پسندند.

اگرتا چند هفته آینده فعالیت یارینك مانند گذشته بدون اخذ نتیجه باشددولت سوئد ویرا از ادامه تلاش منع خواهد کرد.

*** روش جدید**

گزارشهائی که اخیراازاورشلیم رسیده نشان میدهد که یارینك در ملاقات خود با وزیر خارجه اسرائیل خاطرنشان‌ساخته روش مصردر حل بحران کنونی، صورت جدیدی بخود می گیرد. و قاهره مانند جنك قبل از ماه ژوئن رفتار سختی را اتخاذ خواهد کرد.

یارینك نماینده خصوصی ملل متحد در منطقه عربی خاورمیانه پس از ملاقات وگفتگو با رهبران مصر و اردن وارد اورشیلم شد تابامقامات اسرائیلی ملاقات ودر زمینه حصول توافق بین اعراب و اسرائیل مذاکراتی انجام‌دهد. او پس از مذاکره با رهبران اسرائیل به عمان‌رفت تابار دیگر با ملك حسین پادشاه‌اردن هاشمی نیز گفتگو کند.

*** بدون نتیجه**

مسافرت های لاینقطع گناریارینك در کشور های متخاصم منطقه عربی خاورمیانه تا کنون نتیجه دلخواه‌بارنیاورده است اما وی مایوس نشده و می گوید: تاموقعی که کمترین امید در حل بحران وجود داشته باشد، بفعالیت خودادامه خواهد داد. یکی از واقفین امور، اخیرا دربیروت اظهارناامیدی کرده و گفت: تا بحال تلاشهای یارینك بیسودبوده‌است. این منبع جمال ناصررا در بی اعتنائی نسبت بامور متهم کرد و گفت چون رئیس جمهوری مصر با مشکلات داخلی وبحران اقتصادی شدیدروبرو است مجبور است نخست مشکلات داخلی مصر را برطرف کند.

*** نطق ناصر**

اما منابع اسرائیل عقیده‌دارند آینده راباید در سخنرانی اخیر جمال ناصر درك کرد. وی‌در سخنرانی اخیر خودچنین وانمود کرد که آمادگی دارد تاچریکهای عرب‌را تقویت کرده، سلاح و مهمات لازم‌رابه آنها برساند تا از مراکز خود برضد اسرائیل‌به مبارزه ادامه دهند. گروه‌دیگری دراسرائیل عقیده دارندجمال عبدالناصر در این ایام به موقعیت سیاسی خود بیش‌از هر مسئله دیگر اهمیت می دهد.

نطق اخیر او حاکی از این مدعا است. رئیس جمهوری مصردر سخنرانی اخیر خود کوشید تا لغاتی بکار برد که هم معنی جنك‌را میدهد و هم تلاش را. با این وجود مقاومت مصردر قبال تقاضاهائیکه از منابع مختلف‌دربرطرف کردن دشواری کنونی توصیه می شود در این ایام شدت یافته است. قاهره وانمود می کند که بقدر کافی نیرومند شده‌است که‌می‌تواند مبارزه برضد اسرائیل‌راادامه دهد.

*** دوران پرآشوب**

در اثر سختگیری قاهره‌و یکدندگی تل‌اویو ممکن است باردیگر آرامش خاورمیانه به‌جنجال بزرگی مبدل گردد. این عقیده با بیانیه های‌اخیرسیاستمداران عرب تقویت‌می شود. بعضی ازدیپلمات های عربی هفته های آینده رادوران پرآشوب‌می خوانند و با گفتار خود این توهم‌را پدید می آورند که یارینك در ماموریت مهم خود پیروز نخواهد شد.

*** لجاجت اسرائیل**

اما یارینك‌امیدوار است. زیرادسته‌ای ازسیاستمداران مطلع و با نفوذ عرب اظهار میدارند که اگر اسرائیل دست‌از لجاجت‌بردارد و قطعنامه شورای امنیت مصوبه ۲۲ نوامبر۱۹۶۷ رااجرا کرده سربازان خودرااز منطقه اشغال شده خارج کند بحران برطرف خواهد شد. اینگروه اجرای قطعنامه شورای امنیت ملل متحد درباره صلح منطقه عربی خاورمیانه را شرط اساسی در پیشرفت بسوی صلح میدانند. اگر تل‌اویو این قطعنامه را بپذیرد ماموریت گناریارینك باموفقیت روبرو خواهد شد. زیرادرآن صورت او بقاهره‌و عمان فشار خواهدآورد تاروش ملایمی را بپذیرند و درمورد مسائل مورد اختلاف گذشت نشان دهند.

رویهمرفته اوضاع منطقه‌عربی خاورمیانه بموقعیتی رسیده‌است که در آینده‌خیلی نزدیك یا صلح برقرار خواهد شد و یا یك‌جنك دیگرشعله‌ور میگردد. دروضع کنونی، اسرائیل باید تصمیم بگیرد. یاطبق خواسته ملل متحد مناطق اشغال شده را تخلیه کند و یا مسئولیت یك جنك احتمالی را به گردن بگیرد. توافق بین طرفین باین نکته قرارگرفته است که اول از هرچیز سربازان اسرائیل مناطق اشغال شده‌را تخلیه کنند. قبول این قطعنامه موجب‌خواهد شد که از مصر نیز بخواهندتامواد آن را بپذیرد. در قطعنامه شورای امنیت ملل متحد از مصر خواسته شده‌است که‌در عبور کشتیها بسوی اسرائیل مانعی ایجاد ننماید.

بنابراین اگر اسرائیل مناطق‌اشغال شده را تخلیه کند درمقابل مزایائی را انتظار میتوانندداشت و گام مهمی بسوی حل مسئله برداشته‌شده‌است ولیکن تا زمانیکه اسرائیل مذاکرات مستقیم درحل اختلافات مرزی راشرط اول بداند تلاش های صلح جویانه یارینك بی‌سود خواهد ماند.

*** یك پاسخ**

تاکنون هر کوشش در برطرف کردن بحران از جانب دول عرب بایك پاسخ داده شده است. آنها میگویند اول اسرائیل قطعنامه شورای امنیت را اجرا کند سپس وارد مراحل بعدی خواهیم شد. این تقاضا و جوابهای دو جانبه نه تنها نماینده خصوصی دبیر کل سازمان ملل درخاور منطقه‌عربی‌خاورمیانه‌رابستوه آورده بلکه در بین اعضاء کابینه‌اسرائیل نیز اختلاف بوجود آورده‌است.

منابع اسرائیل میگویند بعضی از وزراء کابینه اشکول به مصر اعتماد ندارند و معتقدند در صورتی که اسرائیل مناطق اشغال شده را تخلیه کند باز هم مصر در کانال سوئز مانع عبور کشتی ها بسوی اسرائیل خواهد بود. دسته دیگر عقیده دارند که‌اگراسرائیل بیش از این از اجرای قطعنامه شورای‌امنیت خودداری کند فعالیت های چریکی‌اعراب افزایش خواهد یافت و آنچه رااسرائیل در جنك ماه ژوئن بدست آورده است در مقابل سازمان های چریکی از دست خواهد داد.

*** اختلاف**

امریکا وانگلستان در این ایام از اسرائیل میخواهند تا قطعنامه شورای امنیت را بپذیرد و از اقدامات تلافی‌جویانه منصرف گردد.

براثر تقاضا های لندن و واشنگتن و کوشش های پیگیر گناریارینك مسئله بجائی رسیده است که اختلاف کابینه اسرائیل تقریبا علنی شده‌است. این شکاف بیشتر بین موشه دایان وزیر دفاع و آباابان وزیر خارجه اسرائیل پدید آمده است. چون هریك از آنهاسیاست جداگانه‌ای را در قبال اعراب پیشنهاد میکنند.

دایان میگوید اگر سر زمین های اشغال شده را تخلیه کنیم افکار عمومی برضد دولت اسرائیل برانگیخته میشود و در مقابل چیزی بدست نخواهد آورد. اما اباابان میگوید اسرائیل در اثر مخالف ما باین صورت آنها را تقویت خود را از دست خواهد داد. بعلاوه چریك های عرب هرروز در بین اعراب محبوبیت بیشتر بدست میاورند و طول مخالفت باین صورت آنها را تقویت میتواند کرد.

از سوی دیگر روش مسکو را نمی توان نادیده گرفت دیپلماسی مسکو در قبال اوضاع بغرنج منطقه عربی‌خاورمیانه به سختگیری و سر گردان کردن‌طرف مقابل استوار شده است. مسکو در عین سختگیری میکوشد رقیبان را در حال سرگردانی نگهدارد. البته‌زدوخورد های شدید که اخیرا بین اسرائیل و اردن آغاز شده است برای شوروی حیرت‌انگیز نبود. گو اینکه شوروی درانتظار چنین برخورد هائی بوده‌است.

*** هشدار**

در مقابل رهبران نظامی تل‌اویو که پس از پیروزی در جنك ماه ژوئن تصور میکردند برای همیشه اعراب را ازپای درآورده‌اند مقاومت‌اردن‌هشداری‌محسوب شد تابدانند که اعراب هنوز ازپای در نیامده‌اند، بلکه با افزایش محبوبیت سازمان های چریکی عرب اینك رهبران بعضی از کشور های عربی علیرغم روش دیرین از چریکهای عرب حمایت‌میکنند.

از جانبی شوروی بیش از هر وقت بمسئله اعراب توجه و اهمیت میدهد و در عین حال در مواقع مختلف باثبات رسانده است که بخاطر اعراب بااسرائیل وارد جنك نخواهد شد. اجتناب از جنك، اما تقویت اعراب این است‌سیاست کنونی شوروی در خاورمیانه عربی.

هرالد تریبون:

برلین میلرزد

اگر تمام برلین‌را مغشوش‌بدانیم اغراق نشده است چون از روز پنجشنبه گذشته تظاهرات هزاران جوان آلمانی در خیابانهای برلین جریان دارد. شدت عمل از جانب جوانان آشوبگر و افراد پلیس در بلوار «کورفورستادام» بیش‌ازسایر نقاط است.

«کورفور استادام» بزرگترین «بلوار» برلین و جائیست که به «رودی دوچکه» رهبر جوانان‌دست چپی‌دانشگاه تیراندازی‌شد«پتربرانت» فرزند ۱۹ ساله وزیر خارجه آلمان غربی همراه باصدها دانشجوی‌دیگر بازداشت شد، و اکنون تظاهرات‌و غوغا در برلین ادامه دارد.

این آشوب و تظاهرات که از چهارروز قبل آغاز شده است‌بقدری اوضاع را وخیم کرده که گروهی از ناظرین سیاسی میگویند پایه‌های دمکراسی که پس از جنك دوم جهانی در آلمان بوجود آمده بود اینك دستخوش تزلزل شده است.

اوضاع متشنج کنونی خیلی با وقایع چهل سال قبل شباهت‌دارد. اغتشاشات خونینی که در دوره جمهوری «وایمار» آلمان را به آتش کشاند و سرانجام ادلف هیتلر را باوج‌قدرت رساندبار دیگر درآلمان شروع شده است قدرت گروه چپ رو بافزایش است جوانان وابسته بگروه چپ‌افراطی‌درپنج روز گذشته نشان داده‌اند که از حمایت بزرگی برخوردار هستند.

در اصل اختلاف عمیقی که بین عناصر چپ افراطی وجود داشته‌با حمله بیکی‌از طرفداران ادلف‌هیتلر آشکارتر شده است. نسل جوان بعد از جنك آلمان در قیافه طرفدار هیتلر و کمونیزم پس از تدارکات لازم دست‌به‌آشوب‌زده‌اند. تدارکات نسل جوان بررهبران کشور آلمان پوشیده نبود. آنها میدانستند که جوانان آلمان به دو دسته تقسیم شده گروهی از هیتلر و جنایات او حمایت میکنند و دسته‌ای افعال نازیها را سرزنش میکنند و باصول کمونیستی علاقه نشان میدهند و لیکن هیچوقت دولت نیازی بدخالت ندید تااینکه‌حادثه‌حمله به«دوچکه» پیش آمد. اینك گروه افراطی‌چپ نسبت برقیبان نازی خود برتری یافته‌اند. در نتیجه‌باردیگردمکراسی بعد از جنك آلمان موردتهدید قرار گرفته‌است. زیرااینگروه‌باتظاهرات در دسته‌های چند هزار نفری از مقامات‌مسئول میخواهندتادمکراسی پارلمانی را ترك کرده چیزی شبیه شورای کارگری تشکیل دهند. این تقاضا بمعنی انهدام دمکراسی در آلمان خواهد بود.

جوانان افراطی چپ علاقه زیادی بایجاد آشوب نشان میدهند. رهبر آنها رودی دوچکه‌بارها درسخنرانی خود گفته استکه یك ویتنام کافی نیست بلکه سیاست کنونی جهان‌به سه یاچهار ویتنام احتیاج دارد.

شکایت از دولت

تل اویو ـ «ازهارهارل» رئیس سابق سرویسهای مخفی اسرائیل که نقشه ربودن «آدلف ایشمان» قاتل شش میلیون یهودی در زمان جنك دوم جهانی را طرح کرد از دولت اسرائیل به دادگاه عالی شکایت کرده است.

«ازهار» در نامه خود بدیوان عالی اسرائیل درخواست کرده است که دستور دولت در مورد منع انتشار کتاب مربوط بجریان ربوده شدن «ایشمان» را لغو کند.

دولت اسرائیل قبلاباانتشار این کتاب موافقت کرده بودولی بعدا تغییر عقیده داد.

حادثه در دریا

کازابلانکا ـ «هوگوویلهم» ملوان جوان آمریکائی که روز ۲۹ مارس با یك کشتی کوچك بادبان‌دار بندر کازابلانکا را بقصد عبور از اقیانوس اطلس ترك‌کرده‌ظاهرابا حادثه‌خطرناکی روبرو شده است.

از روز یکشنبه گذشته تماس رادیوئی او با کازابلانکا قطع گردیده و تاکنون هیچگونه اثری از این ملوان جوان که در میان امواج‌سهمگین‌اقیانوس‌سرگردان شده بدست نیامده است.

اسرار قاچاقچیان

مکزیکو ـ قاچاقچیان مواد مخدره برای وارد کردن هروئین و ماری جوانا بامریکا اخیرا به شیوه جدیدی دست زده اند آنها از اجساد مردگان برای قاچاق کردن این مواداستفاده میکنند. مامورین گمرك مکزیك دیروزتوانستندبطور غیرمنتظره اسرار یك باند بزرك بین‌المللی قاچاق مواد مخدره را کشف کنند.

باین ترتیب تابوتی که وارد یکی از شهر های مرزی مکزیك شده بود توجه مامورین گمرك را جلب کرد و کارآگاه اداره مبارزه با قاچاق دستور دادکه درتابوت را باز کنند این کار با حضور پزشك قانونی انجام شد و از داخل شکم مرده ای که در تابوت قرار داشت مقدار زیادی ماری جوانا کشف‌گردید.

ازدواج کرد

نیویورك ـ «میکی هارگیتی» دومین همسر جین مانسفیلد ستاره سینمای امریکا که درماه ژوئن‌گذشته‌در یك‌حادثه‌اتومبیل درگذشت با یك مهماندار ۲۵ ساله هواپیما ازدواج کرد. در این‌مراسم‌که در کلیسای‌کاتولیك انجام شد چهار صد نفر از کسان عروس و داماد شرکت داشتند.

جین مانسفیلد مدتی قبل از مرك از «میکی» طلاق گرفته وبا مردی بنام «مات‌سیمبر» ازدواج کرده بود.

پوچ بود

پاریس ـ «ناخ الیزه» امشب گزارش روزنامه های لندن را دائر براینکه از پایان جنك دوم جهانی یك جاسوس شوروی در عالی ترین مقام دولتی فرانسه مشغول فعالیت بوده پوچ و بی اساس توصیف کرد.

روزنامه «سندی تایمز» چاپ لندن نوشته است که از روز یکشنبه آینده یك سری مقالات درباره این ماجرا انتشارخواهد داد.

هفته نامه «ابزرور» نیز در شماره اخیر خود مقاله مفصلی در این باره انتشار داده‌است.

آرایشگاه زنانه تعطیل شد

ناپلوس ـ پلیس اسرائیل امروز یك آرایشگاه زنانه رادر ناپلوس تعطیل کرد و صاحب آن را که یکی از اعضای فعال سازمان الفتح بود بسه سال زندان محکوم کرد.

بنا به اظهار مقامات پلیس در این آرایشگاه بدختران ۱۵ تا ۱۸ ساله طرز بکار بردن‌سلاح های گرم تعلیم داده میشد.

شوهرم هیتلر!

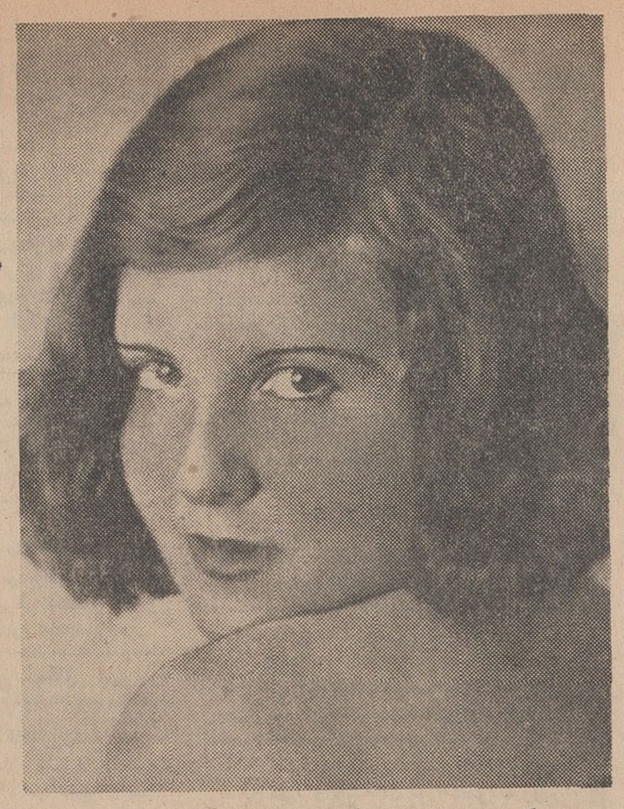

این عکس اوابراون معشوقه پیشوای نازی رادر پانزده سالگی نشان میدهد

حاصل دهسال تحقیق و مطالعه پنجهزار مقاله درباره «اوابراون»

متن آخرین نامه «اوابراون» به‌خواهر کوچکش

* خواهر کوچولوی عزیزم :

عمر من هرلحظه ممکن است پایان یابد از تو میخواهم همه چیز را از بین ببری جز نامه‌های شوهرم، هیتلر

درباره این زن عجیب که‌توانست در آخرین دقایق نابودی رایش سوم‌با پیشوای آلمان نازی ازدواج کند ، صرف کرده اخیرا کتاب فوق العاده جالب توجهی تحت عنوان « عشق های نفرین شده» اوابراون منتشر ساخته وسندمهمی به پرونده تاریخ اضافه کرده است

*** پنجهزار مقاله**

گون در مقدمه کتاب خود نوشته است .

«من بیش از پنج هزار مقاله‌و مطلب که درباره اوابراون نوشته شده خوانده‌ام نام او بعنوان مشاورمخفی ولی مورد اعتماد هیتلر در تاریخ ثبت خواهد شد مشاوری که‌زندگی مجللی برای‌خود بوجود آورده‌بود. او شبهابا بدن‌لخت در روشنائی نور مهتاب آب‌تنی میکردودررختخواب هائی که اطراف آنها صلیب‌شکسته نقش شده بودمی خوابید . اوادر حقیقت دختری از طبقه متوسط‌بود که بهوای ثروتمند شدن همیشه بلیط بخت آزمائی می‌خرید .»

*** خواهر اوا**

«گون» برای نوشتن کتاب خود علاوه بر اسناد و مدارك دیگر از فرانسیسکا خواهر اوا ، مادر او واز منشی های هیتلر ورانندگان صدر اعظم سابق آلمان تحقیقات مفصلی بعمل آورده و سی و سه آلبوم عکس ،نامه‌و خاطرات «اوابراون» که در واشنگتن‌از آرشیو آلمانیها بدست آورده بدقت مطالعه کرده است .

*** عدم سازش**

«اوابراون» قبل از آنکه در سی‌ام آوریل۱۹۴۵ باهیتلر بزندگی خود پایان دهد دوبار در صدد خودکشی برآمده بود ولی گون‌در کتاب خودنوشته است که«بزرك ترین ناراحتی اوا دربرچسگادن ، مدتهااین بود که سك کوچولوی او با سك آلزاسی هیتلر به‌نام «بلوندی» سازش نمی کند !

دراینجا برای نخستین بار آخرین نامه اوابراون که در ۲۳ آوریل ۱۹۴۵ یعنی شش روز قبل از ازدواج خودبا هیتلر و هفت روزقبل از مرگش برای‌خواهر کوچکش «گرتل» نوشته است نقل میشود : خواهر کوچولوی عزیزم ، ازاین که چنین نامه غم انگیزی از طرف من دریافت خواهی کرد حقیقتارنج

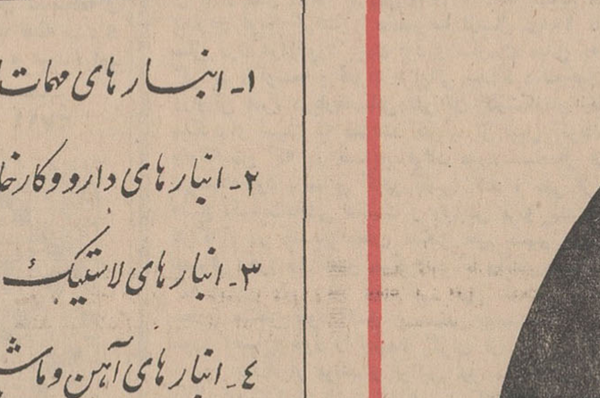

می‌برم . هرروز هر ساعت ممکن است عمر ما به آخر برسد وبنابر این از آخرین فرصت‌استفاده کرده واین نامه را برای شمامی‌فرستم. اول باید بگویم که هرمان«هرمان نام شوهر گرتل»است نزدمانیست او به نائون رفته‌است شایدبتواند گردانی بدورخود جمع کند. اما درباره پیشوا . او هر گونه امیدرا برای حل مسئله جنك‌ازراه‌سازش از دست داده است‌ولی‌دراینجا همه وحتی‌خود من هم هنوز امیدواریم طلایم راباو بدهم ولی‌متاسفانه‌این ساعت را به «مینری» فرستاده‌ام .

*** ازبین بردن اسناد**

دلم می‌خواهد دستبند طلای خود را که با جواهرات سبز رنك‌زینت اما مسلم است که ما خودرازنده بدشمن تسلیم نخواهیم کرد .

«لیزل» باوفا(نام‌خدمتکار اوابراون) بهیچ‌قیمت حاضر نیست مرا ترك کند چندین بار باو توصیه کرده‌ام که اینجا را ترك کند می‌خواستم‌ساعت یافته « نخستین هدیه هیتلر به اوا براون» بدست بزنم‌البته پس ازآن این دستبند را از دستم بازخواهند کرد امادر باره نامه ها و اسناد شخصی‌ام از شما خواهش می‌کنم که همه آنهاو مخصوصا پاکتی‌را که بعنوان پیشوا نوشته شده و در گاو صندوق پناهگاه زیر زمینی صدارت عظمی است از بین ببر و خواهش میکنم آنها را بدون‌آنکه بخوانی از میان ببری .

امادرباره نامه هائی که هیتلر برای من فرستاده و همچنین رونوشت پاسخهائی که من برای پیشوا فرستاده‌ام خواهشم این‌است که آنها را در پاکت و پاکیسه محکمی که رطوبت در آن اثرنکند جمع‌کنی ودر صورت امکان زیر خاك پنهان سازی خواهش می کنم این‌نامه هاراز بین نبری من‌مبالغی به خیاطخانه « هایس » بدهکارم رقم آن در فاکتور ضمیمه است‌و شاید هم مبلغ بدهی‌ام بیش ازاین باشد ولی در هر حال بیش ازهزارو و پانصد مارك نیست .

نمیدانم با فیلم ها و آلبوم های عکس چه معامله‌ای خواهی‌کردولی از توخواهش میکنم که آنها را تنها در آخرین لحظه‌نابودکنی‌البته باستثنای نامه های خصوصی‌پیشوا بااین نامه مقداری خوراکی و چند عدد سیگار برایت میفرستم .توتون مخصوص «پاپا» است و مقداری شکلات‌هم برای مامان فرستادم . عجالتا درباره آینده هیچ‌چیز نمی دانم ولی میگویند اوضاع اکنون بهتر شده است و شاید همه چیز بخوبی و خوشی به‌پایان برسد . خواهر کوچك عزیزم برای توخیلی خیلی خوشبختی آرزو می کنم و فراموش نکن که بطور یقین شوهرت راخواهی دید .

اوا

از : مطبوعات جهان

پیرو ابتکار سیستم تهویه مطبوع ساراول ازکه طی چند سال اخیر تحول عظیمی درزمینه تهویه مطبوع درایران بوجود آورده

اینك شرکت مهندسی ساراول مفتخر است

«تأسیسات خشك کن هوا»

شماره ثبت (۷۱۵۳)

را برای مصارف زیر عرضه مینماید

۱ـ انبارهای مهمات ارتش

۲ـ انبارهای دارو و کارخانجات داروسازی

۳ـ انبارهای لاستیک

۴ـ انبارهای آهن و ماشین آلات

۵ـ انبارهای خشکبار و انواع محصولات قنادی و پسته

۶ـ سیلوهای گونا گون برای غلات مختلف

۷ـ انبارهای قند و شکر

۸ـ انبارهای چای و کارخانجات چای خشك کنی

۹ـ انبارهای دخانیات

۱۰ـ انبارهای سیب زمینی و پیاز

۱۱ـ انبارهای قماش

۱۲ـ انبارهای مختلف برای کالاهای گوناگون که احتیاج برطوبت معینی دارند وبهمین علت انبارنمودن این گونه کالاها درسواحل وبنادر جنوب و بحر خزر مقدور نبوده

۱۳ـ کلیه انبارهائیکه احتیاج بهوای خشك دارند

۱۴ـ برای خشك نمودن هوای کشتیهای ازکار افتاده ویا کشتیهائیکه برای مدتهای طولانی تحت تعمیر خواهند بود و پس از آن مورد استفاده قرار خواهند گرفت .

تأسیسات خشك کن هوا بدون تغییر دادن درجه حرارت داخل انبار رطوبت نسبی را بحد مطلوب و مورد احتیاج تأمین مینماید

شرکت مهندسی ساراول

ویلا ـ خیابان دامغان ـ شماره ۶ تلفن ۴۳۹۵۲/۶۱۲۲۲۹

مسافرت علیاحضرت ملکه و ولایتعهد

۴۰ سال قبل در همین روز

برطبق تلگراف واصله از بارفروش موکب علیاحضرت ملکه‌پهلوی و والاحضرت ولایتعهد با ملتزمین رکاب وارد علی‌آباد گردیده و از طرف علماء و روسای ادارات دولتی و تجار ومحترمین بارفروش «بابل» مراسم استقبال شایان در علی‌آباد بعمل آمده است.

والاحضرت پس از ورود به علی آباد از اتومبیل پیاده شده و نسبت بعموم اظهار مرحمت فرموده‌اند وسپس بطرف کیاکلا عازم گردیدند و دیروز بطرف بار فروش حرکت کردند و با تجلیل و احترامات وارد این شهر شدند.

جشن تاجگذاری

بمناسبت تصادف روز چهار شنبه چهارم اردیبهشت با عید تاجگذاری اعلیحضرت ـ همایونی مراسم سلام خاص در قصر گلستان معمول خواهد گردید طبق پروگرام هیئت دولت و رجال و محترمین و تجار وروسای اصناف حضور همایونی برای عرض تبریک شرفیاب میشوند و در مهمانی باشکوهی که از طرف دربار سلطنت در عمارت گلستان تشکیل خواهد شد قریب ۳۵ نفر از سفرای کبار و نمایندگان مختار، هیئت دولت‌برای صرف شام‌ودر حدود سیصدنفر برای‌سواره که‌از ساعت دو بعد از ظهر شروع میشود دعوت شده‌اند.

پسر رئیس طایفه ممسنی

حسینقلی خان پسر امامقلی خان رئیس طوایف رستم ممسنی وارد طهران گردیده و در منزل آقای حاج معین‌التجار بوشهری منزل‌نموده و برحسب اجازه که برای تشرف حضور ملوکانه تحصیل شده بود برای‌عرض خدمتگذاری و اطاعت پدر خود شرفیاب گردید.

توسعه دفاتر سجل احوال

چون دفاتر سجل احوال در اغلب ولایات هنوز تاسیس‌نگردیده ازطرف اداره‌احصائیه وسجل احوال مملکتی اقداماتی معمول‌گردید که بتدریج دفاترمزبور دائر وشروع بصدور اوراق هویت نمایند.

خرید اثاثیه برای محبس‌ها

ماده واحده ـ وزارت مالیه مجاز است از محل صرفه جوئیهای بودجه ۱۳۰۷ نظمیه معادل پنجهزار تومان برای تدارک اثاثیه محبس مرکزی و پنج هزارتومان جهت تدارک اثاثیه محبس ولایات بپردازد.

رئیس‌الوزراء مهدیقلی. وزیرمالیه فیروز

خرید سک‌های تفتیشیه

نظر باحساس لزوم اعزام چند نفر باروپا برای فرا گرفتن فن تربیت و نگاهداری‌سک های‌تعلیم‌شده‌ماده واحده‌ذیل تقدیم‌مجلس میشود.

ماده واحده ـ وزارت مالیه مجاز است از محل صرفه جوئی های بودجه ۱۳۰۷ نظمیه مبلغ پنجهزار تومان‌برای خریدسک ومخارج متصدیان آن در وجه اداره نظمیه‌بپردازد.

لایحه قانونی شکار

چون تاکنون مقررات قانونی راجع بشکار وجود نداشته است اداره تشکیلات نظمیه مملکتی پیشنهادی در ۲۲ ماده تهیه و به وزارت داخله ارسال داشته که در صورت تصویب بمجلس شورایملی‌تقدیم‌شود برطبق این پروژه فصل شکار محدود وحیواناتی که میتوان شکار کرد معلوم گردید بعلاوه تیراندازی درشب‌وشکاردر املاک اختصاصی دیگران ممنوع گردیده است.

برای عرض تبریک

نظربا‌ینکه مناسبات دولتین ایران‌وعراق در نتیجه الغاء کاپیتولاسیون که‌در آن مملکت خاتمه یافته تااندازهٔ حسنه گردید بعلاوه دولتین در نظر گرفته‌اند اقداماتی برای استقرار روابط دوستانه بعمل آورند دولت عراق یکنفر نماینده تعیین نموده است که برای عرض‌تبریک‌عید تاجگذاری اعلیحضرت همایونی بطهران آمده بحضور ملوکانه مشرف گردد.

احداث پارک بلدی

چون در قسمت جنوبی شهر طهران محلی برای تفریح‌عمومی موجود نیست اداره‌بلدیه از چندی قبل در صدد احداث یك تفرجگاه عمومی در قسمت جنوب طهران برآمده و اخیرا محلی‌درحدود سرقبرآقابرای احداث یك پارك باسم «پارك بلدی» برای این‌منظور تعیین نمود و نقشه آن مورد تصویب واقع گردیده است.

(نقل از اطلاعات ۲۷ فروردین ۱۳۰۸)

اثر: فرانسواپونتیه — ترجمه: رضا عقیلی

جاه‌طلب

-۶۰-

باین ترتیب هشت روز بود که ژرژوآلیس منتظر نتیجه مطالعات «ارباب صنایع فولاد» بودند ـ تمام این مدت را در قصر «رانکور» که ژرژ سابقاازانجاطرد شده بود، گذراندند و از میهمان نوازی و پذیرائی باشکوهی که در عین حال سرد و خاموش بود برخوردار میشدند. دراین هشت روز ذره‌ای‌از نتیجه مطالعات عمورانکور بو نبردند و نتوانستند در باره‌تصمیم او کمترین حدسی بزنند.

عمو «آلبر» از ابراز این مطلب که آیا درباره اطلاعات حاصله بوسیله کارشناسان، تحقیقات کافی شده یانه قویا خودداری میکرد. آنچه مسلم بود، «کنسرسیوم صنایع فولاد رانکور» بادست اندازی روی‌معادن «خریس» واستقلالی که در مورد منگنز مصرفی پیدا میکرد، میتوانست خود را از شر رقبا که بانواع حیل برایش کار شکنی میکردند، خلاص کرده و مستقلا به استخراج منگنز لازم برای فولاد ـ سازی بپردازد.

از سال ۱۸۷۱ تا سال ۱۹۱۴ سازمان صنایع فولادی رانکور بتدریج قوت گرفت و مخصوصا ازسال ۱۹۱۴ تا ۱۹۳۹ که سال مرك «رانکور» بزرك بود و سازمان مبدل به کنسرسیوم گردید، توسعه و قدرت فراوانی پیدا کرد. باوجود این‌سازمان دراوائل امر، درباره‌مسائل فنی از کارشناسان خارجی‌استفاده میکرد و نسبت به فلزات کمیاب از قبیل کوبالت و منگنز وتونگستن که در صنایع فولاد مورد استعمال فراوان دارد، نتوانسته بود، منابع کافی تامین کند، حتی از حیث‌منگنز، وضع رضایت‌بخشی نداشت و رقبایش براو پیشی گرفتندزیرا، هرکدام در چندین معدن منگنز مهم سهیم بودند و منگنز مصرفی خود را تامین میکردند اما رانکورها باتمام کوششی که دراین راه بعمل آوردند، موفق نشدند روی هیچیك از معادن منگنز نفوذ کنند و سهمی بدست آورند لذا منگنز مورد احتیاج خود را بقیمت گران از بازار تهیه میکردند و مجبور بودند از قواعد و قوانین غیر مدون و نانوشته تجار و دلالان‌تبعیت کنند هشت روزی را که «آلبررانکور» قبل از اظهار نظر درباره معادن منگنز «خریس احمد» برای تفکر و مطالعه وقت گرفته بود، به تحقیق دربارهٔ وضع و موقعیت آن معدن پرداخت و برای اینکار از کلیه وسائل ممکنه استفاده کرد. سه‌نفر ازنمایندگان مجلس در حقیقت منتخبین‌شخص او بودند که بکمك مستقیم اوبوکالت مجلس رسیده بودند. یکی از ایشان تماس نزدیکی باوزارت خارجه داشت که با دونفر در مراکش طرف مکاتبه بود و این دو نفر دردستگاه های اداری مراکش صاحب‌نفوذ بودند. عموآلبر شماره‌وسوابق پروانه‌های استخراج معادن «خریس‌احمد» که از ژرژوآلیس گرفته بود، دراختیار آن‌وکیل مجلس گذاشت تاوی‌بوسیله اشخاص فوق‌الذکر در باره جوازها ووضع معادن تحقیق کند. سرانجام گزارش جامعی بدستش رسید خلاصه آنکه: «چهار فقره پروانه معادن خریس‌احمد» به‌نام آلیس رانکور ثبت‌شده که در حال حاضر مشغول استخراج است ولی بعلت نداشتن سرمایه‌کافی، بهره‌برداری او ناچیز است. این شخص‌بدنبال شریك میگردد که در معدن سهیم شود و یا بانکی‌که باو وام دهد تا بتواند وسائل جدید برای معدن تهیه کند...»

«آلبر رانکور» که احتیاج مبرمی به منگنز داشت، تصمیم گرفت بهرنحو که باشد اختیار این معدن را دردست گیردومنگنزمصرفی کنسرسیوم‌راازاین راه‌تامین کند. بین‌سال های ۱۹۰۰ و۱۹۱۴سازمان صنایع‌فولاد«رانکور» باابتکاروهمت «رانکور بزرك» پدر «آلبررانکور» اقدام به تاسیس یك بانك خصوصی بنام «مسین» نموده بود. مرکز این بانك در «متز» و شعبه‌اش در پاریس بود که کلیه‌امور مالی «رانکور»ها را در دست داشت و واسطه محرم وطرف اعتماد کنسرسیوم بود.

«عموآلبر» پس از مطالعات کافی باین نتیجه رسید که با سهیم شدن در معدن «خریس‌احمد» روح‌تازه‌ای به‌کالبد کنسرسیوم بدمد و به آرزوی هشتاد ساله کنسرسیوم، جامه عمل بپوشاند. لذاتصمیم گرفت بهر قیمتی که باشد تمام یاقسمتی از این معدن رابچنك آورد روز نهم بعد از صرف ناهار به‌کتابخانه رفت و ژرژ و آلیس را بدانجا احضار کرد و به ژرژ گفت:

ـ اینك ما تصمیم گرفته‌ایم که در کار معدن شما ذینفع باشیم بنابراین باید از حالا مواد قراردادی را که اساس روابط آینده ما خواهدبود، تنظیم کنیم و چون‌سکوت ایشان را دید، ادامه داد:

ـ ما باید این معدن‌را برای‌بهره‌برداری بمیزان‌حداکثر ممکنه، مجهز کنیم و این کار مستلزم سرمایه‌گذاری کافی است که‌باید سالانه یکصد میلیون فرانك، بمدت پنج سال سرمایه‌گذاری نمود. ما شخصا قادر نیستیم تمام این سرمایه را بعنوان پیش پرداخت، قبلا بپردازیم. بنابراین ترتیب کار را طوری خواهیم داد که اعتبار سالانه‌ای بمبلغ یکصدمیلیون فرانك در اختیار شما باشد و شما در همین حدود بتدریج سفارش خرید بدهید. تاآنجا که بما مربوط است تضمین کافی خواهیم داد که میزان اعتبار مابه‌آن حد برسد که شما بتوانید پیش پرداخت مورد احتیاج را در اختیار داشته باشید.

ژرژ سررا بعلامت رضایت تکان داد ولی آلیس تکان نخورد و چشم از «آلبر» برنگرفت. عموآلبر که موافقت ژرژ را دید افزود:

ـ بنابراین پیشنهاد میکنم که ماباهم شرکتی باسرمایه جزئی مثلا پنج یا ده میلیون فرانك تاسیس کنیم. تهیه‌جنس بعهده ما خواهدبودومقداری سهام برای جوازها و سنك‌معدن استخراجی موجود بشما تعلق خواهد داشت. این شرکت هر ساله تامیزان صد میلیون فرانك بتدریج به بانك «مسین» سفارش خرید خواهدداد. با این مبلغ میتوان معدن رابخوبی مجهز نمود.

جدول کلمات متقاطع شماره ۳۷۱۲

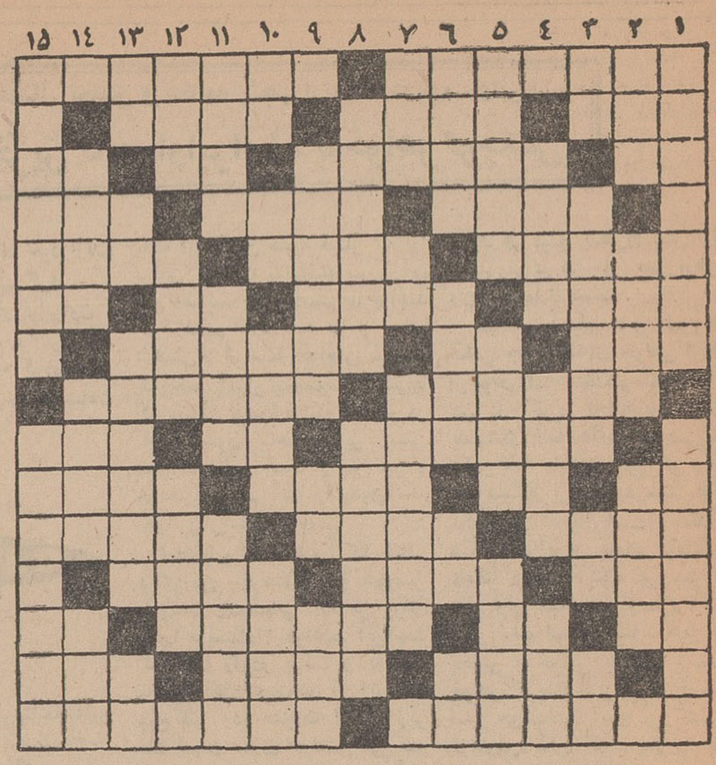

افقی: ۱ـ از بنا های تاریخی در اصفهان ـ همان کارنامه است منتهی به تلفظ پهلوی ۲ـ اماس ـ آگاه و مطلع ـ شش ضلعی است یا شعر شش مصراعی ۳ـ خدای‌سنگی ـ خدمتگزاران ـ حرف فاصله ـ در کمر می نشیند! ۴ـ ممتاز و بلند مرتبه ـ مسلمانان در سال ۳۰ روز میگیرند ـ خالص وبی‌غش ۵ـ از وسایل حمام بانوان قدیم ـ دام صیاد و هرچیز سوراخ سوراخ ـ متاع ومال‌التجاره ۶ـ نقطه های ریز در گراورسازی ـ کلمه‌ای ماخوذ از فرانسه که بعنوان تشکر بسیار گفته‌وشنیده میشود ـ ضمیر متکلم‌مع‌الغیر ـ مرغابی ۷ـ از درندگان ـ مایه آهنك ـ پشه عامل بیماری خواب ۸ـ مردم فریب و حقه‌باز ـ جنجال ۹ـ از ییلاقات اطراف‌تهران ـ حرف همراهی عرب ـ ستاره‌ای کوچك در مجموعه‌بنات‌النعش ۱۰ـ اثر رطوبت ـ از اسامی باریتعالی ـ یکی از چهار نژاد ـ اوقاتش تلخ است و همیشه عصبانی‌است ۱۱ـ به حیوانات میزنند تا مهارشان کنند ـ عجله است و کار شیطان ـ آقائی و بزرك‌منشی ۱۲ـ قیم و بزرگتر ـ وسیله‌ای در نانوائی، باغبانی و بسیاری از کار های دیگر ـ معشوق محمود ۱۳ـ رودی‌در اروپا ـ بزرگتر است یا ابری برروی زمین ـ خودرا آزاد کردن ـ هدف‌بوسه شیرین ۱۴ـ آرزو و مقصد ـ در دوستی ناجوانمردانه بیکدیگر میزنند ـ مایه حیات ۱۵ـ رودی که بیشتر سرزمین گیلان را مشروب میکند ـ در قهوه‌خانه چای را اینطور بیشتر می‌پسندند.

عمودی:

۱ـ عابر کوه‌و بیابان بدست میگیرد ـ مجمع‌الجزایری جزو امریکای لاتین ۲ـ در چنین شهری هرکس هرچه بخواهد انجام میدهد ـ جادو به آن می چسبد وبمعنی‌آدم پرحرف است ـ نسبت از بزرگی دارد یااز ماه ۳ـ طریقه و روش ـ نام شیطان لعین قبل از تمرد ـ برج کج ـ شراب انگور ۴ـ عنوانی ماخوذ از ترکی برای بانوان ـ از مواد آلی در خون ـ جنس‌قوی درآدمیزادگان ۵ـ پشت سرهم و مداوم بودن ـ منطقه‌ای در آذربایجان ـ عددی است ۶ـ بیابان و صحرا و دشت ـ خطی که یك نقطه مشترك بادایره دارد ـ سنك ریزه ـ عدد دونده ۷ـ ملایم و ضد زبر ـ هم بد است و هم‌بدخواه ـ و این یکی جز حرف راست چیزی بزبان نمی‌آورد ۸ـ چون ساختمان تمام شود آنرا خراب میکنند ـ اجداد و گذشتگان ۹ـ از او قرض کردن خطاست ـ پدر عرب ـ خو گرفته و دیگر وحشی نیست ۱۰ـ پیشوندی در فارسی ـ آفرین کمان نشین ـ هیزم مطبخ ـ اسیران ۱۱ـ آزادشده ـ کالا ومال‌التجاره ـ معده حیوانات نشخوار کننده ۱۲ـ شاعر میگوید جهان کوه است و فعل ما چنین است ـ ظرفی برای آب خوردن ـ آشکار و هویدا ۱۳ـ ورق برنده ـ بوی رطوبت ـ جز بمیل دل کاری انجام نمیدهد ـ ضربه‌ای با سر به توپ ۱۴ـ وسیله خشت‌زنی ـ قوم سرگردان ـ پرچم کوچك ۱۵ـ چنین نابینائی از نابینای ظاهری بدتر است ـ طلب خبر و آگاهی کردن.

حل جدول شماره ۳۷۱۱

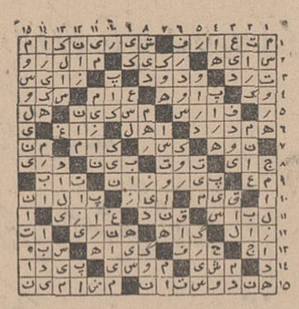

استخدام

متخصص زنان‌وپزشك‌عمومی

مرکز درمانی احتیاج به دونفر پزشك زن دارد (متخصص زنان و پزشك عمومی‌باپروانه‌دائم) داوطلبین از ساعت ۱۲ الی ۱۵ با تلفن ۵ـ۹۰۴۰۴ تماس بگیرید.
۱ـ۳ آ ـ ۲۷۴۲

organization has vacancies for 3 young males or females

An international American for public relations, no previous experience required...a full training course will be able to speak fluent English. given. Applicants should be Address: B.O.A.C. Bldg., 5th Floor, Shah Reza Avenue.

Call on Monday from 9 to 12.30.

موسسه زیبائی‌لیلی‌اعتضادی

آرایشگری که دیپلمه انگلستان یافرانسه باشداستخدام میکندتلفن ۷۱۰۵۵
۱ـ۲ آ ـ ۱۳۳

بافراد زیر احتیاج است

۱ـ قالب ساز ـ سوهانکار با سابقه برای قالبهای فلزی ۲ نفر
۲ـ انبار دار با تضمین ۱نفر
صبحها با تلفن ۶۲۷۲۷۰ تماس گرفته شود.
۱ـ۳ ۱ـ۳۰۲۸

یك‌موسسه بزرك تولیدی در تهران

دونفر از فارغ‌التحصیلان رشته‌برق هنرستان صنعتی را که آشنائی بزبان آلمانی داشته باشنداستخدام مینماید. داوطلبان مشخصات کامل وآدرس خودرا با رونوشت مدرك براهنمای شماره۲۲ روزنامه‌اطلاعات ارسال فرمایند.
۱ـ۵ ۱ـ۳۰۱۰

بخند نفر دوشیزه

یابانو برای عکاسی‌جهت‌بروشورهای تبلیغاتی نیازمندیم بعد از ظهرها بتلفن ۶۲۵۰۳۲ مراجعه فرمائید.
۱ـ۲۱۴۳

یکی از شرکت های بزرك

کشور برای کارخانه تعمیرات جدیدالتاسیس خوداحتیاج به‌یکنفر سرپرست کارگاه که کاملاازماشین آلات سنگین راهسازی اطلاع‌داشته باشد دارد. تقاضا کننده بایستی حداقل ۵سال سابقه کار داشته‌و کاملا به‌زبان انگلیسی (خواندن ـ نوشتن. حرف زدن) آشنا باشد. حقوق مکفی به واجد شرایط فوق پرداخته خواهد شد لطفا تقاضای خود رابه صندوق‌پستی شماره۱۱۲۲ ارسال فرمائید.
۱ـ۲ ۱ـ۲۹۷۶

به‌چند نفر از پزشکان متخصص

برای تاسیس یك بیمارستان مخصوص مسمومین در تهران جهت سرمایه گذاری و همکاری‌نیازمندیم ۹۲۹۹۷ و ۷۹۵۵۵
۱ـ۲ آ ـ ۱۳۲

کمك مهندس میکانیك

یك‌واحد بزرك صنعتی بدو نفر کمك مهندس در رشته میکانیك‌با مشخصات زیر نیازمند است:
۱ـ سابقه کار در رشته‌مربوطه حداقل ۵ سال.
۲ـ دارا بودن مدرك خدمت زیر پرچم یامعافیت دائم.
۳ـ سن بین ۲۵ الی ۳۵.
واجدین شرایط میتوانند درخواست خود را باذکرسوابق تجربی ومیزان تحصیلات بصندوق پستی ۱۹۲۶ ارسال دارند.
۱ـ۲ ۱ـ۱۹۸۳

فقط با یك تلفن ۷۵۷۶۲۹ و ۷۶۵۶۸۸ شرکت‌جویان
مشاور امور استخدامی شما قرار گرفته و کارگر و کارمند و همچنین متخصصین ورزیده مورد نیازتان را بدون دریافت کار مزد بشما معرفی مینماید
۱ـ۱۵ آ ـ ۵۹

آقایا بانوی دیپلمه وباتجربه

کار در تهیه رپرتاژ و اخبار و مهارت در مکالمه انگلیسی برای تمام وقت استخدام میشود.
شرکت سهامی ارج. جاده کرج کیلو متر ۱۲ تهران
۱ـ۲ آ ـ ۲۶۳۶

آگهی استخدام

نیروی هوائی شاهنشاهی‌تعدادی سکرتر مسلط بزبان انگلیسی و شورت هندو همچنین متخصص بسیار ورزیده یا مهندس با تجربه (ارتباط الکترونیك رادار ـ تهویه ومولد برق تعمیر و نگهداری دستگاه های ضبط صوت چند کانالی) جهت مرکز و خارج از مرکز با حقوق مکفی استخدام مینماید.
داوطلبان میتوانند از تاریخ ۱ر۲ر۴۷ در روز های اداری از ساعت ۸ صبح الی ۱۱ با دردست داشتن مدارك تحصیلی و عین شناسنامه عکس دار به ستاد ـ فرماندهی نیروی هوائی (هنك ارتباط الکترونیك) واقع در خیابان فرح‌آباد دوشان تپه مراجعه‌نمایند.
الف ۳۰۶
نیروی هوائی شاهنشاهی
۱ـ۳ آ ـ ۲۳۴۶

استخدام راننده

تعدادی راننده که دارای گواهینامه دو همگانی ویك باشند و خدمت نظام را انجام‌یادارای گواهی معافیت باشند استخدام میشوند.
واجدین شرایط میتوانند همه روزه صبحها بشرکت زمزم(پپسی کولا) خیابان آیزنهاور خیابان جیحون مراجعه نمایند.
۱ـ۵ آ ـ ۲۸۶۶

چند نفر آرایشگر

دوشیزه یا بانو با داشتن سابقه ۲ سال کارنیازمندیم‌تلفن ۶۱۲۳۱۳
۱ـ۳ آ ـ ۱۱۸

حسابدار ورزیده

برای تصدی قسمت حسابداری شرکت‌ها با حقوق مکفی آماده کار است لطفا براهنمای شماره ۱۳ اطلاعات مراجعه فرمائید.
۱ـ۲ آ ـ ۱۵۹۵

سازمان کاسپین استخدام مینماید

خانمی با معلومات حداقل دیپلم برای اداره‌امورتلفن سازمان کاسپین باحقوق مکفی استخدام میشود. خانمهائی که بزبان نگلیسی تسلط داشته باشند مقدم خواهند بود. لطفا ازساعت ۳تا ۷ به خیابان شاهرضا جنب سینما دیانا کوی اسکوشماره ۲۰ مراجعه فرمایند
۱ـ۲۹۲۶

کارخانجات صنعتی لیلاند موتور ایران

نقشه کش قالب و قطعات ماشین که دارای دیپلم هنرستان در رشته فلز کاری‌باحداقل‌دوسال سابقه کار باشد استخدام مینماید.
آدرس ـ کیلو متر ۱۴ جاده کرج
۱ـ۳ آ ـ ۱۹۴۵

یك شرکت صنعتی‌بیکنفر

دوشیزه یابانو باشرایط زیرنیازمند است.
۱ـ آشنائی بزبان انگلیسی
۲ـ آشنائی بماشین نویسی‌فارسی ولاتین
۳ـ وارد بودن بامور سفارشات
۴ـ سن ۲۰ الی ۳۰ سال
۵ـ سابقه کار تجربی حداقل سه سال
واجدین شرایط فوق میتواند با ذکر سوابق کار تجربی و میزان تحصیلات خود با صندوق پستی ۱۹۲۶ مکاتبه نمائید.
۱ـ۲ ۱ـ۲۱۵۳

آگهی استخدام

شرکت سهامی بهره‌برداری‌وصنایع چوب گیلان پنج‌نفر راننده پایه‌یکم با دستمزد کافی و شرایط مقرر در قانون کاراستخدام مینماید. داوطلبان میتوانند تا تاریخ پانزدهم اردیبهشت ماه ۴۷ بمرکز شرکت‌واقع درمحل کارخانجات چوب‌بری اسالم (۶۰ کیلو متری جاده بندر پهلوی به آستارا) مراجعه‌ومدارك خودراارائه دهند.
۱ـ۲ ۱ـ۳۱۰۰

تعدادی زن و مرد

از ششم ابتدائی تا دیپلم مورد نیاز است تلفن ۳۱۸۶۹
۱ـ۱۰۰ آ ـ ۱۳۹

آگهی استخدام

نیروی دریائی شاهنشاهی بمنظور تکمیل کادردرجه داری خودتعدادی داوطلب واجد شرایط زیر جهت طی دوره آموزشگاههای تخصصی مورد نیاز در سال ۴۷ استخدام مینماید.
۱ـ تابعیت ایران
۲ـ صحت مزاج و تناسب اندام برطبق گواهی‌بهداری نیروی‌دریائی شاهنشاهی(حداقل‌قد ۱۶۵ سانتیمتر)
۳ـ نداشتن پیشینه‌بد
۴ـ سن بین ۱۸ سال تمام الی ۲۴ سال تمام
۵ـ دارابودن گواهینامه سوم متوسطه یا کارنامه قبولی سوم دبیرستانهای حرفه‌ای (در رشته مکانیك برق درودگری)
۶ـ متدین به یکی‌از ادیان‌رسمی (مسلمان ـ مسیحی ـ کلیمی ـ زرتشتی)
۷ـ سپردن تعهدخدمت درمناطق وپایگاههای تابعه نیروی دریائی شاهنشاهی
داوطلبین میتوانند از تاریخ نشر آگهی بجزروزهای‌تعطیل وپنجشنبه ها از ساعت ۸الی ۱۱ با در دست داشتن عین یافتوکپی مدرك‌تحصیلی ۴ قطعه عکس ۴×۶ و چهار برك رونوشت شناسنامه‌و یکبرك گواهی عدم سوء پیشینه برکن یکم ستاد دریائی واقع در جاده‌قدیم شمیران مراجعه و ثبت نام نمایند.
الف ۱۶۴
نیروی دریائی شاهنشاهی
۱ـ۴ ۱ـ۱۵۷۸

تکنیسین باتجربه

بیك نفر تکنیسین در رشته‌صنایع فلزی جهت بازرسی‌و کنترل‌قطعات محصول نیازمندیم. سن داوطلب حداقل ۳۲ سال که قادر بتکلم‌و خواندن و نوشتن بزبان انگلیسی و یاآلمانی (زبان انگلیسی مقدم‌است) بوده و حداقل سابقه کار او دریکی از کارخانجات به ۵سال برسد. جهت اطلاعات‌بیشتربا تلفن۹۰۰۸۹ تماس حاصل نمائید.
آدرس ـ جاده قدیم کرج بعداز کارخانه شیر پاستوریزه
۱ـ۲ آ ـ ۲۱۷۳

جویای کار

مردی پنجاه ساله

باسواد و درستکار جویای کاراست به‌راهنمای شماره ۲۳ مراجعه‌شود.

جوانی با دهسال سابقه

کار اداری مسلط بزبان انگلیسی جویای کار است براهنمای شماره ۲۴ روزنامه اطلاعات مراجعه شود.
۱ـ۲ ۱ـ۲۰۲۵

راننده باماشین فولکس

سواری آماده کار لطفا بشماره ۲۵ راهنمای روزنامه اطلاعات مراجعه فرمائید ۱ـ۵ آ ـ ۲۰۶۷

جوانی بامعلومات

سوم‌متوسطه‌و باگواهینامه‌رانندگی دو شخصی آماده کار در یك‌خانواده مهربان می‌باشد لطفا براهنمای ۲۶ اطلاعات مراجعه فرمائید.

لوله بازکنی فاضل آب
بادستگاه تراکم هوا
تلفن ۷۶۳۲۸۶

خدمتکار زن

که‌آشپزی وخانه‌داری بداند مورد نیاز است تلفن ۶۲۴۹۷۳
آ ـ ۲۰۰۷

بچندنفر جوان‌که آشنا

بزبان انگلیسی باشند نیازمندیم‌به تلفن شماره ۶۵۵۹۶ مراجعه‌فرمائید
۱ـ۲ آ ـ ۲۰۷۷

بانوی پرستار بچه

برای بردن به آلمان با حقوق مکفی مورد احتیاج است درویش
۳۳۹۲۸ ۱ـ۲۱۰۳

یکنفر خانم دکتر جهت

درمانگاه صبح‌ها مورد نیاز است تلفن ۶۸۲۰۳ عصرها
۱ـ۳ آ ـ ۲۰۷۳

کلاس آشپزی

دوره جدید کلاس آشپزی کاخ دانش از دهم اردیبهشت ماه‌تشکیل میشود. در این کلاس طرز تهیه انواع غذا های ایرانی و فرنگی و ترشیها و مربا ها را فرا خواهید گرفت. قبلا نامنویسی کنید.

کلاس رادیو تلویزیون رادیوی مجانی

دوره جدید کلاس رادیوتلویزیون از اول اردیبهشت ماه با استفاده‌از مدرن ترین وسائل الکترونیکی‌در کاخ دانش تشکیل میشود. بهر یك ازشاگردان یکدستگاه‌رادیوی کامل مجانا برای مونتاژ داده می شود. یکنفر از فارغ‌التحصیلان‌با هواپیمای‌جت بوئینك۷۲۷هواپیمائی ملی ایران (هما) برای بازدید از آثار تاریخی بشیراز اعزام خواهد شد. قبلا نامنویسی کنید.

کلاس خیاطی

دوره جدید کلاس خیاطی کاخ دانش با استفاده از جدیدترین‌روش ابداعی گرلاوین پاریس از هفتم اردیبهشت ماه تشکیل میشود قبلا نامنویسی کنید.

کلاس نقشه‌کشی

دوره جدید کلاس نقشه کشی با استفاده از میز های مدرن ولوازم جدید نقشه کشی ازاول‌اردیبهشت ماه در کاخ دانش تشکیل میشود. یکنفر ازفارغ‌التحصیلان‌باهواپیمای جت بوئینك ۷۲۷ هواپیمائی ملی ایران (هما) برای بازدید از آثار تاریخی بمشهد اعزام خواهد شد.

کلاس تکنیسین برق

دوره جدید کلاس تکنیسین‌برق فشار قوی ازدهم اردیبهشت ماه در کاخ‌دانش تشکیل میشود. مدرن ترین‌لابراتوار الکتریك‌والکترونیك دراختیار شاگردان قرار میگیرد. یك بلیط دوسره تهران شیراز با هواپیمای جت‌بوئینك ۷۲۷ از طرف هواپیمائی ملی ایران (هما) به‌یك نفراز فارغ‌التحصیلان داده میشود. قبلا نامنویسی کنید.

کاخ‌دانش

خیابان نادری. پاساژ معتمد. خیابان فرانسه. کوچه مرجان

گم شده

در تاریخ ۲۴ر۱ر۴۷ یك قطعه چك بشماره ۶۰۴۹۱۸ بانك صادرات شعبه رازی خیابان ری از حساب‌جاری شماره ۷۹۵ مفقود گردیده است از درجه اعتبار ساقط میباشد.

یك جلد دفترچه

صورتحساب ویك قطعه عکس که پشت آن بعنوان‌یادگاری جهت‌یکی از دوستان نوشته شده است ومبلغ هفت هزار و دویست ریال‌وجه نقد مفقود گردیده از یابنده خواهشمند است دفتر را به‌آدرسی که درآن ذکر شده ارسال دارند.
آ ـ ۲۱۶۱ نیکرو

یکبرك چك‌اعتبارات‌تعاونی

شعبه کشتارگاه بشماره ۲۷۱۷۳۸ بمبلغ چهل هزار ریال بامضاءمحمد کلهر تاریخ ۱۲ر۱۲ر۴۶ مفقودواز درجه اعتبار ساقط است.
آ ـ ۲۱۳۷

یك قطعه سفتهٔ سفید

پنجاه هزار ریالی‌بدون تاریخ وبدون ذکر حواله کردو سررسید که‌فقط نام و آدرس‌وامضاء متعهد علی‌اکبر نجاتی قید شده در تاریخ ۲۵ر۱ر۴۷ در حدود بانك تهران شعبهٔ پهلوی مفقود گردیده از درجه اعتبارساقط میباشد از یابنده سفته مفقوده خواهشمند است به تلفن ۶۲۰۴۲۱ مراجعه و مژدگانی خودرا دریافت نماید ـ نصراله کریمی
آ ـ ۲۱۶۳

انتقاد

از: مسعود فقیه

نظام پزشکی

بحمدالله ، انتخابات نظام پزشکی در شرایط بسیار مساعد به انجام رسید جمعی از پزشکان استخوان‌دار این آب و خاك بعنوان هیئت مدیره نظام پزشکی انتخاب شدند.

حالا باید منتظر بود و دید که این جمع چه میکنند .دستگاه اداریشان چگونه خواهد بود و آئین نامه و مقرراتی که تنظیم و تدوین خواهند کرد تا چه حد روابط پزشك و بیمار را ترمیم خواهد نمود و بالاخره باید دید که ضمانت اجرائی تصمیمات این جمع چیست ؟

از شماچه پنهان که این حالت «انتظار داشتن» بالاترین حد خوشبینی من است واگر بخواهم بیش از این توسن اندیشه را جولان دهم و با حساب دو دوتا چهار تا از هم اکنون نتایج کار این جمع را در آینده پیش‌بینی کنم معلوم نیست زیاد خوشبین باشم.

بهر حال نمیخواهم آیه یأس بخوانم و نفوس بد بزنم ولی ناچار از تذکر چند نکته هستم.

باکمال تاسف باید عرض کنم حرفه پزشکی امروزه در کشور ما بصورت یك کسب درآمده واطباء بیشتر از آنچه که باید به فکر گسترش دانش پزشکی خود و تکامل آن باشند بفکر درآمد مطب خویش هستند.

شاید تعداد پزشکانی که دامن مطالعه را از دست نداده و به آنچه در دانشکده آموخته اکتفا ننموده‌اند از انگشتان دست تجاوز نکند.

پزشکان بسیاری را می شناسیم که روزگاری ملجاء و پناهگاه بیماران بودند و حذاقت و کاردانی آنها جان بسیاری را رهانید ولی پس از چند صباحی ببوته فراموشی رفتند. علت این امر برای من کاملا روشن نبود تا آنکه قریب یکسال پیش بعلت ناراحتی ستون فقرات بتوصیه یکی از دوستان که خود نیز پزشك است بمطب پزشك معروفی رفتم که بازارش اینك گرم است .

آن لحظه که من با وقت قبلی نزد دکتر رفتم نزدیك به پنجاه نفر در اطاق انتظار و راهروی مطب ایستاده بودند ...

این نکته را نیز باید بگویم که حق ویزیت این دکتر از بیماران با تعیین وقت چهار صد ریال و بدون تعیین وقت دویست ریال است. باخودم حساب کردم که اگر وی در روز حد متوسط صد مریض را عیادت کند درآمد روزانه‌اش حداقل دوهزار تومان و درآمد سالانه‌اش ۷۳۰ هزار تومان خواهد بود وی پس از ده سال طبابت صاحب چند میلیون تومان پول نقد است و آنوقت برای حفظ پول خود ناچار خواهد بود که یك تاجر باشد و بهمه قوانین دنیای کسب و تجارت تمکین کند و خواهی نخواهی تجارت با پزشکی دو راه کاملا مجزا از هم دارند.

بسیاری از اطباء به‌عنوان پزشکی و حرفه مقدس آن اکتفا نمیکنند و برای خود کار های دیگری در نظر میگیرند که همه این کار ها بالمال بضرر دانش پزشکی تمام میشود.

چندی قبل یکی از دوستان هنرمند از درد معده اظهار ناراحتی می کرد و می گفت:

قریب پانزده سال پیش گرفتار زخم معده بودم و باجراحی ماهرانه‌ای که فلان جراح معروف بر روی معده‌ام انجام داد کاملا بهبود یافتم واینك بعداز پانزده سال این درد مجددا شروع شده است.

گفتم چرا باز نزد او نمیروی ؟

گفت آنوقت که او مراعمل کرد فقط یك جراح بود ، یك جراح طراز اول ولی امروز علاوه برآنکه سیاستمدار نیز شده هزارویك جور مشغولیات دیگر نیز برای خود فراهم کرده‌است . من دیگر از او می‌ترسم ! واگر بمیرم حاضر نیستم او مرامجددا عمل کند.

دوستی دیگر که دیروز برحسب تصادف دیدمش گله می کرد و میگفت قبل از عید خواهرش ناگهان بیمار شده واورادر بیمارستانی ملی که مدیر وصاحب آن از دوستان قدیمی اوست گذاشته‌است . او از طرز کار این بیمارستان ، از عدم توجه به بیمار ، از غذای بدواز گرانی مخارج شکوه می کرد و می گفت من به صاحب بیمارستان نهایت ارادت را دارم و اورا پزشکی حاذق و درست می شناسم ولی مطمئنم که او باسرگرمی هائی که یافته به بیمارستانش نمیرسد.

شاید هر کدام از ما صرفنظر از گلایه هائی که اطرافیان آزرده خاطر بیمار صرفا از روی احساس از بیمارستان ها واطباء دارند دهها وصد ها انتقاد معقول و منطقی از پزشکان و بیمارستان‌ها شنیده‌ایم

۳۰۱۰

ازساعت ۶ تا ۷ بعدازظهر نظریات شمارا منعکس میکند

* سیمها عوض شود

یکسال پیش برق شمیران در منطقه چالهرز جنوب قلهك تاسیسات راازبرق ملی تحویل گرفت وطبق مقررات هزینه انشعاب را از هر مسکونی جداگانه دریافت نموده است، ولی سیمهائیکه از سر تیربه منزل وصل میشود تعویض نگردیده است وبا توجه باینکه اولا این هزینه را پرداخته‌ایم ودرثانی دراین محلات انقلابات هوازیاد است وبارندگی وطوفان میشود این سیمها که ده‌یانزده سال است کار کرده است تولید خطرات جانی خواهد کرد ، لطفا علاج واقعه را قبل ازوقوع بنمایند .

کاظم اکبرزادگان

* ورقه معافی

درقرعه کشی مشمولین ۳۵-۳۶ شرکت کردم و قرعه بنام نیافتاد ، یکصدو پنجاه تومان پول داده‌ام و بااینکه نظام وظیفه عمومی اعلام کرده‌است که ورقه های معافی‌شدگان حاضر است ، هربار که به ژاندارمری فشم مراجعه می‌کنم میگویند حاضر نیست تمنا داریم این ورقه ها را هم حاضر کنند و ما را دعاگو.

ح ـ م

* گرانی اجاره منزل

هروقت خواستند مالیاتی از ثروتمندان بگیرند ، کاسه و کوزه آن بسر دیگران شکست، هنوز خبری از دریافت عوارض از منازلی که بیش از ۴۰ هزار تومان ارزش دارد نیست ،ولی موجرین بی‌انصاف اجاره خود را بالا برده‌اند ، چرا نباید مقرراتی وجود داشته باشد که ازاین اجحافات جلوگیری شود .

احمد حکیمی

* کیوسك پست و تلگراف

در انتهای بولوار ، خیابان امیرآباد دفتر پست و تلگراف وتلفن وجود دارد . صبح امروز (۴۷ر۱ر۲۴) رفتم بسته بود، بعداز ظهر ساعت سه و نیم مراجعه کردم، یکنفراز داخل درراباز کرد و گفت تعطیل است ، گفتم : کی دایر می‌شود جواب نداد ، مجددا در زدم! باز نکرد و جوابی هم دیگر نشنیدم . باتوجه باینکه باجه پست و تلگراف در انتهای امیرآباد شمالی از بیخ و بن کنده شده و فقط اسکلتی از آن باقیمانده مردم این ناحیه سرگردان شده‌اند آنکه کنده شده ! وآن دیگر هم تعطیل گشته است .

رضا ـ بهمرد

جرائد ـ بدستور آقای نخست‌وزیر کلیه سینماهای تهران ازنظرایمنی مورد بازدید وبررسی قرارخواهدگرفت .

مدیرسینما به بازرس ـ قربان ملاحظه می فرمائید که کاملا امن است !

از خوانندگانیکه برای درج در این ستون نامه ارسال میدارند خواهشمند است نام و نام خانوادگی و آدرس دقیق خود را ذیل نامه درج فرمایند.

طرح تبدیل باغشاه به پارک عملی میشود

از سال ۱۳۳۰ تاکنون که هفده سال می گذرد ،موضوع تبدیل باغ شاه به پارك بر زبان مسئولین امور گشته است و در این اواخر گفته شد که قرار است ،خیابان سپه امتداد یابد و از وسط باغشاه بگذرد و این محل را هم شهرداری از ارثی خریداری کرده است . ما فقط نشسته‌ایم و در این مدت هفده سال گوش داده‌ایم وبس ، ولی هنوز نتیجه‌ای ازاین همه طرح و برنامه ندیده‌ایم . در صورتی که باغشاه یکوقتی خارج از تهران محسوب میشد و امروز در وسط شهر قرار گرفته است وخلائی در میان شهر بوجود آورده‌است . میدان جلالیه که خیلی دیر تر از باغشاه مورد گفتگو قرار گرفته بود بعد از یکی دو سال تبدیل به پارك شد و طبق نقشه‌ای که اخیرا برای شهر تهران کشیده‌اند در منطقه عباس آباد که در حال حاضر ریك و سنك می باشد منطقه‌ای به پارك مبدل خواهد شدولی نمیدانیم باآمادگی که باغشاه جهت همه ـ گونه عمران و آبادی دارد و کمك بسیار موثری به تلطیف هواوعبور و مرور شهر خواهد نمود هنوزطرح آن پیاده نشده است . چندی قبل قطعه‌ای ازاین باغشاه را به وزارت پست و تلگراف دادند که آن قطعه هم فقط دیوار کشی شده و به‌حال خود رها گردیده است .

می‌خواستم در آغاز اجرای برنامه چهارم آبادانی کشور از مسئولین امر بخصوص وزارت آبادانی و مسکن وشهرداری تهران درخواست نمایم که بموضوع تبدیل باغشاه بیك پارك مجهز و امتداد خیابان سپه هر چه زودتر اقدام فرمایند و اهالی این منطقه رابعد از ۱۷ سال از انتظار بیرون بیاورند .

دکتر علی‌اکبر طاهری

دربافت سیگار نیست

آقای یحیی‌زاده طی تلگرافی که از بافت ارسال داشته است مینویسد که مدت یك ماه است که باوجود اقداماتیکه دخانیات بافت معمول داشته است ،قسمت عمده محصولات دخانیات تهران به‌بافت نمیرسد و بازار سیاه درست شده است و این کار سبب رواج سیگار های قاچاق خارجی گردیده‌است، آیا علتی دارد که محصولات دخانیات به بافت نمیرسد .

و یاخود شخصا داریم حال هیئتی ازبین اطباء طراز اول انتخاب شده‌اند که نظام پزشکی را تدوین کنند گیرم که این جمع از این انتقاداتی که عرض شد مبرا نیستند وبعضی از آنها حرفه های دیگرشان حرفه پزشکی آنها را تحت‌الشعاع قرار داده‌است ولی بااین همه امیدوارم که بتوانند باین وضع نابسامان سرو صورتی دهند.

اما اگر از حقیر بپرسید مادام که امر پزشکی و مداوا و معالجه بیمار ملی نشود مشکل بتوان گره‌ای از روابط فعلی پزشك وبیمار باز کرد.

میفرمائید نه ؟من مرده و شما زنده انشاءالله هستیدوخواهیدید!

کنترل لیست

کار تطبیق مرحله اول قانون استخدام در مورد کارمندان رسمی تا هفته آینده بپایان میرسد و بدین ترتیب تکلیف تقریبا ۱۵۰ تا ۱۷۰ هزار کارمند رسمی روشن شده‌است و ازطرفی طبق قراری که دولت گذاشته است از اول سال بایستی وضع کارمندان غیر رسمی را نیز با قانون استخدام کشور تطبیق دهد و در حقیقت کارمندان غیر رسمی را از اول سال ۴۷ تبدیل به رسمی نمایدو حکم لازم را صادر و بآنان ابلاغ نماید .

قبل از عید نوروز طی مقاله‌ای نوشته شد که کارگزینی های وزارتخانه ها آنطور که درمورد کارمندان رسمی شور و حرارت بخرج میدادند در مورد کارمندان غیر رسمی انجام وظیفه نمیکنند و نمونه آنهم خبری است که بازورسانی از طرف سازمان امور اداری بشهرستانها میروند تا لیست کارمندان غیر رسمی را با کارمندان موجود کنترل نمایندو چه بسا در جائی ملاحظه میکنند که کارمندی اصولا وجود ندارد ولی جزو لیست آمده وکارمندی هم وجود دارد و شاغل است ولی متاسفانه از لیست افتاده است. بااین طرز کار باید قبول کنیم که اصولا کاری نمیکنیم ، جز اینکه فقط «انجام وظیفه» ! نموده‌ایم. اگر سازمانها و ادارات دارای نظم وترتیب باشد و هر کس مسئولیت کاری را که انجام میدهد بعهده بگیرد ،دیگر لزومی نخواهد داشت که هیئتهای بازرسی برای کنترل لیست کارمندان بدور شهرستانها راه بیا و احیانا ماهها هم معطل شد تا به‌بینند که آیا صورتهای ارسالی باواقعیت تطبیق میکند ، یا خیر ؟ دلیل این طرز کار کردن مسئولین بعضی از وزارتخانه ها ناشی از عدم بازخواست میباشد . گزارش می دهند ، حکم میدهند ، ابلاغ صادر میکنند ، صورت و لیست تهیه میکنند بدون آنکه کوچکترین مسئولیتی حس کنند ، چرا،برای اینکه کسی از آنان در مورد عملی که انجام میدهند بازخواست و مواخذه ای نمی نماید .

سیاوش سیروس

گنجینه آثار باستانی

بمناسبت تشکیل پنجمین کنگره جهانی باستان‌شناسی و هنر ایران در تهران نمایشگاهی بهمت اداره کل موزه‌ها و حفظ بنا های تاریخی درموزه جدید مردم شناسی ترتیب یافته است . این نمایشگاه شامل آثاریست که از سال ۱۹۶۰ یعنی از تاریخ پایان چهارمین کنگره جهانی تاکنون بوسیله هیئت‌های باستانشناسی ایرانی در طی کاوشهای متعدد از دل خاك بدر آمده است تقریبا تمام این آثار برای اولین بار بمعرض نمایش گذاشته میشود و بیشتر این آثار برای هنرشناسان تاکنون ناشناخته بوده است و از همین رو مورد توجه خاص باستانشناسان و هیئت هائی که در کنگره شرکت دارند قرار گرفته است در تالار های این نمایشگاه آثاری از مناطق شوش ، اقربلاغ ، مارلیك، اسمعیل‌آباد ، جفازنبیل ،لرستان کلوز ،استخر و مرودشت،جوین، عمارلو و مناطق دیگر دیده‌میشود که در میان آنها شاهکار های بی‌نظیری از مارلیك و کلوز از هر جهت در زمره نفیس ترین نمونه های هنر ایران در طی قرون بشمار می رود پاره ای از این آثار که در مارلیك و کلوز یافته شده برای روشن ساختن تاریخ هنر و تمدن ایرانی و نمایش‌دادن روابط تمدنهای تاریخی مملکت از هر نظر قابل توجه است .

لازمست در این زمینه به جام طلای مارلیك و همچنین لیوان ساخته شده بشیوه موزائیك و همچنین به جام طلا و جام طلا و نقره کلوز اشاره گردد که هر کدام در نوع خود نمایشگر عالی‌ترین درجه پیشرفت در هنر و صنعت نیاکان باستانی ما است لیوان موزائیك مارلیك نشان می دهد که برخلاف آنچه تاکنون تصور میشده هنر موزائیك سازی از رم بایران انتقال نیافته است بلکه این هنر را ایرانیان از زمان های کهن می شناخته‌اند .

آثاری که در کلوز یافت شده است مبین آن می باشد که از قدیمترین ایام روابط بازرگانی و مبادلات دائم میان اقوام ساکن در لرستان و اقوام کرانه های بحر خزر وجود داشته است .

قسمتی از این آثار از هر جهت نمایشگر درجه تمدن بسیار درخشان ایرانی در اعصار گوناگون می ـ باشد و نشان می دهند که از زمان‌های بسیار دور مردم سرزمین ما از چه فرهنگ پیشرفته ای برخوردار بوده اند .

محمد ـ فربد

وظایف نمایندگی و تعطیلات

مطلب یکی از همکاران گرامی، تحت عنوان «تعطیلات کارمندان ووکلا» در این دو روز گذشته سیل اعتراض و توضیح را از جانب نمایندگان بسوی بنده سرازیر کرد .

آقای سیاوش سیروس نویسنده مطلب بالا از قول یك خواننده نوشته است که نمایندگان مجلس از تعطیلات بیست روزه نوروزی، ۷۴ روزه تابستانی و بیست روزه زمستانی استفاده میکنند که جمعا نزدیك به ۶ ماه از سال میشود.

گرچه به ظاهر این ارقام و اعداد صحیح بنظر میرسد وقابل تکذیب هم نیست ، ولی آنطوریکه همکار گرامی من نتیجه‌گیری کرده اند درست نیست ، یکی از نمایندگان مجلس ضمن توضیحاتی گفت که نمایندگان مجلس در دوران چهارساله نمایندگی ، شغل دیگری نداشته وتمام وقت خود را صرف امور نمایندگی و انجام کار های مربوط به حوزه انتخابیه خود مینمایند .

در دوران بعد از انقلاب سفید، یعنی از دوره بیست و یکم قانونگذاری تاکنون تماس نمایندگان با موکلین خود خیلی بیشتر از گذشته شده و حتی اکثر نمایندگان شهرستانها اغلب اوقات در منزل هم از موکلین خود پذیرائی می ـ نمایند و در رفع گرفتاریها وانجام درخواستهای قانونی و مشروع آنان نیز اقدام میکنند .

گرچه تنها وظیفه نمایندگان رفع گرفتاریها موکلین نبوده، بلکه وظیفه عمده و اساسی آنها بررسی و تنقیح و تصویب قوانین است و قبل از آنکه یك لایحه دولت در جلسه علنی مطرح گردد، روز ها و هفته های متمادی در جلسات متعدد کمیسیون های مختلف بررسی و بحث میشود و در حقیقت موقعی به جلسه علنی میآید که متخصصین وکارشناسان مربوط بررسی و بحث کافی در جلسات کمیسیونها کرده واصلاحات لازم را بعمل آورده اند و باین جهت است که در جلسه علنی احتیاج به بحث و اصلاح زیاد پیدا نمیشود .

همان نماینده مجلس علاوه می کرد اگر توجه کنیم که پارلمان های سایر کشور ها از جمله انگلستان و پاکستان هر چندماه یکبار تشکیل جلسه میدهند و با توجه باینکه نمایندگان مجلس کارمندان دولت نیستند که ساعت کار معین داشته باشند بایدا ذعان کرد که نمایندگان در اوقات تعطیل هم در حقیقت مشغول انجام وظیفه هستند

یوسف ـ خوشرو

امتحانات ششم متوسطه

بیش از ۴۰ روز بآغاز امتحانات نهائی ششم متوسطه باقی نمانده است و مسئولین امر باید از هم اکنون تدارك لازم و کافی را برای انجام این امر فراهم سازند تا امتحانات در کمال نظم و ترتیب و بدون هیچگونه سروصدا و اعتراضی انجام شود .

مسئله طرح و ارسال سئوالات امتحانی در چند سال اخیر همواره مشکلاتی را ببار آورده است که باید تدابیر خاصی در این مورد اتخاذ شود . تاامسال دیگر مسئولین امر از این جهت در مضیقه قرارنگیرند. همانطوریکه بخاطر داریم در سال گذشته هنگام انجام امتحانات سال ششم متوسطه نهائی سئوالات امتحانی که بوسیله اداره پست به بروجن اصفهان فرستاده‌شده بود مورد دستبرد قرار گرفت و سئوالات امتحانی فاش شد . نظیر این قضیه در سالهای قبل نیز تکرار شده است و مشکلاتی را برای مجریان امتحانات ببارآورده است .

بنظر میرسد در جالیکه همه ساله چند هزار نفر درپایان‌سال در امتحانات ششم متوسطه شرکت میکنند و با اخذ دیپلم از مزایای عملی و آموزشی و اجتماعی آن برخوردار میشوند باید کلیه دستگاه ها و سازمان هائی که در انجام امتحانات نهائی نظارت دارند از هم اکنون پیش‌بینی های لازم را بعمل آورند تا هیچگونه وقفه‌واشکالی‌در امر امتحانات پیش نیاید .خوشبختانه مسئله اختلاف سئوالات امتحانی در یك و دو سال اخیر از میان‌رفته است و با همزمان شدن سئوالات امتحانات ششم دبیرستانها و متفرقه دیگر داوطلبان متفرقه از دشواری سئوالات خود شکایتی ندارند و سئوالات آنان نیز مانند دانش آموزان سال ششم دبیرستانها طرح میگردد .

محسن فتحی

نقشه جامع

در چند شماره اخیر روزنامه اطلاعات،خبر های جالبی‌پیرامون نقشه‌جامع‌شهرتهران انتشاریافت که این دو سه روزه در کلیه محافل و مجامع بحث در باره‌آن بود ، این بحث و گفتگو نشانه آن است که مردم این شهر چه آنهائی که از نقشه جامع مستفید میگردند و چه آنها که اجرای نقشه ضرری متوجه‌شان میکند و همینطور دسته کثیر سوم که نه چیزی گیرشان میآید و نه‌چیزی از دست میدهند به تغییرات‌شهر خود توجه دارند .

احداث یك خیابان جدید،تعریض یك خیابان تنك و آسفالت یك خیابان دیگر و بهر حال هر اقدام اصلاحی که در این شهر صورت بگیرد برای مردم آن بی‌تاثیر نیست مردمیکه از مشکلات رانندگی و ترافیك در این شهر شلوغ که‌روز بروز بروسعت آن افزوده میشود ونقشه جامع محدوده آن راتهران پارس و شمیران و کرج و شهر ری قرار داده ، اعصابشان خرد شده است ، از هر پیشرفت و تحولی در این زمینه استقبال‌می کنند . بهمین‌جهت خارج ازبعضی بحث های خود خواهانه ، مردم نقشه جامع را تایید کردند. اما بموازات این تایید سعی در عدم افشاء و انتشار تصمیمات جدید مورد انتقاد قرار میگیرد .

درچنین مواقعی باید با نهایت شهامت تصمیمات نهائی اعلام‌شود و باطلاع عموم برسد ، عدم‌انتشار اینگونه مسائل در شهر ایجاد شایعات و اظهاراتی میکند که اغلب عده ای را بی‌سبب منتفع و عده‌ای دیگر را بی جهت متضرر میکند . معاملات را راکد میسازد ویادرنقطه ای برعکس باعث‌گرمی آن میشود .

دولت باید نقشه جامع شهررا بصورت قاطع و هر چه زودتر ،در معرض اطلاع عموم قرار دهدزیرا تنهادر این صورت است که‌عده‌ای سودجو پولدار شدن خود را از طریق اغفال مردم بدست‌نخواهند آورد .

همایون فروزان

PAN AMERICAN VISIT U.S.A. DISCOUNT CARD

is a visitor to the U.S.A. SPECIMEN ent of

and holds pass

issued by the government of

A100000

دقیق‌تر نگاه کنید:
این کارت ارزش پول شما را
در سراسر آمریکا
۱۰ تا ۵۰ درصد بیشتر میکند

... وحالا ببینید چطور

برای اینکار بهترین تخفیفات توریستی موجود را با بعضی از تخفیفهای جدید پان آمریکن ترکیب کرده‌ایم. نتیجه این طرح تخفیفات کلی «کارت تخفیف پان آمریکن برای دیدار از ایالات متحده آمریکا» * نامیده میشود.

این کارت برای هرکس که درایران زندگی میکند، در هرآژانس مسافرتی و بالاخره درهرنمایندگی پان آمریکن موجود است. درباره تخفیفهای داخل آمریکا هم با شما صحبت خواهیم کرد. پان آمریکن این تخفیفهای ویژه را برای سراسر آمریکا تنظیم کرده‌است نه‌تنها برای چند شهرمهم وورودی آمریکا.

برای اینکه بشما کمك شود دردیدار خود از آمریکا از حداکثر تفریح و تخفیفات جهانگردی برخوردار شوید ۳۰ مرکز دیدارائی ویژه در نمایندگیهای پان آمریکن درشهرهای آمریکا که درنقشه نشان داده شده تأسیس کرده‌ایم. هریك ازاین نمایندگیها می‌توانند درباره بهترین تخفیفات وراه بدست آوردن آن اطلاعات کامی دراختیارشما قراردهند.

«کارت تخفیف پان آمریکن برای دیدار ازایالات متحده آمریکا» میتواند ۱۰ تا ۳۰ درصد تخفیف در مورد هتلهای شرکت کننده دراین طرح برای شما تأمین کند. این هتلها بسیارمشهورمیباشندواز آنمیان هتلهای هیلتون، پیك، ومتلهای چارترهوس را میتوان نام برد. درنیویورك رستورانهای مشهور هورن اندهاردارت روزانه سه وعده غذای بسیار دلچسب را فقط با ۴۱۵ ریال بشما تقدیم میدارند. مؤسسات کرایه اتومبیل مانند هرتز، آویس وناشنال ۱۰ درصد تخفیف میدهند. بعضی از این تخفیفات فصلی هستند.

با این کارت میتوانید با ۵۰ درصد تخفیف که از ۸ اردیبهشت طبق تصویب دولت آمریکا و تعرفه های هوائی معتبرخواهد بود با هرشرکت هواپیمائی در داخل آمریکاپرواز کنید واز ۹ اردیبهشت با ۲۵ درصد تخفیف وسیله راه‌آهن‌های عمده درسراسر آمریکا مسافرت نمائید.

طبعا باصرفه‌ترین راه دیدن آمریکا هنوزهم برنامه «گردش وتعطیلات پان‌آمریکن» میباشد. آژانس مسافرتی شما میتواند چندین برنامه برای انتخاب شما نشان دهد. بشما توصیه میکنیم که بهترین اموراساسی مسافرت خود را مانند: هتل، کرایه اتومبیل ومسافرت هوائی درداخل آمریکا قبلا پیش‌بینی کنید. ولی «کارت تخفیف پان‌آمریکن برای دیدار ازایالات متحده‌آمریکا» را درهنگام مسافرت درایالات متحده میتوانید بکاربرید چه خودتان به آنجا بروید وچه با «برنامه گردش وتعطیلات پان‌آمریکن» سفر کنید.

اطلاعات بیشتر را از پان‌آمریکن بدست‌آورید.

کافیست که به‌آژانس مسافرتی خود یا مستقیما به پان‌آمریکن مراجعه فرمائید. بخواهید که برنامه «حداکثر استفاده را با حداقل پول» برای شما شرح دهند. مجربترین شرکت هواپیمائی خوشوقت است که انجام آنرا تعهد کند. * تا ۱۰ دیماه اعتبار دارد

تهران ـ خیابان شاهرضا ـ نبش ویلا ـ تلفن ۶۵۹۹۱
آبادان ـ هتل بین‌المللی آبادان ـ تلفن ۳۰۱۱

PAN AM

مسافرت با پان آمریکن باشکوه‌تراست

مجربترین شرکت هواپیمائی جهان

هنر امروز

«هنری فوسلی»

نقاش نامدار قرن ۱۸

اکنون مدت هیجده سال است که آثار « هنری فوسلی » نقاش نامدار اواخر قرن هیجده و اوائل قرن نوزده آلمان در موزه هنرهای لندن نگهداری می‌شود و هر روز هزاران نفر از مردم سراسر جهان از آنها بازدید می‌کنند . شاید بهمین دلیل باشد که به تازگی درموزه‌هائی چون رولاند بروس و دلبانکو نیز آثاری از این نقاش چیره‌دست آلمانی جمع آوری‌شده است . البته باید دانست که دو موزه‌اخیر تابلوهائی را که برای تالارهای بزرگ خود از این نقاش بدست آورده‌اند با پرداخت پول بسیار زیادی از کلکسیون‌خصوصی یك کلکسیونر نیوزلندی بنام«پی. آ. توموری» خریده‌اند که قبل از آنها موزه مشهور (اکلندسیتی)نیز تقاضای خرید آنها را داده بود.

هنری فوسلی که نام اصلی‌اش «جوآن هاینریش فوسلی» است‌در شهر زوریخ سویس بسال ۱۷۴۱ بدنیا آمد . پدرش نیزنقاش بود ولی هرگز شهرت و موقعیت اوبه حدی نبود که امروزه هنری‌صاحب آن می‌باشد . بودن پدر فوسلی در زوریخ آنزمان که شاید مرکز هنرمندان روز اروپا بشمار میرفت باعث گردید که هنری خیلی‌زود در تحت تاثیر کارهای پدرش و محیطی‌که در آنجا زندگی‌می‌کرد باین کار روی آورد .

فوسلی اولین تعلیم کار هنری‌اش را از پروفسور«جوآنجاکوب‌بدمر» گرفت وهم او بود که قبل از هر کس وجود استعداد نقاشی کردن را در او تشخیص داد و اورا تشویق بادامه اینکار در این رشته نمود.

فوسلی در سال ۱۷۶۴ به لندن رفت و این سال زمانی بود که‌او کار در تئاتر را هم شروع کرد . دو سال بعد راهی پاریس شدودر این شهر بانامداران هنر نقاشی فرانسه ملاقات کرد .

از سال ۱۷۶۷ کشیدن اولین کارهایش را آغاز کرد و در پایان این سال دو تابلوی اثر وی‌شهرت بسیار یافته بودند در سال ۱۷۷۰ برای مطالعه در کار نقاشان قدیم ایتالیا به آن کشور مسافرت کرد. در سال ۱۷۸۷ وی با عرضه‌تابلوی «سراب» اولین جایزه‌بین‌المللی‌خود را از آکادمی هنرهای زیبای انگلستان دریافت کرد . وازسال ۱۷۸۶ بود که او کشیدن آثار (چهره‌ای) رابرای گالری‌شکسپیر لندن آغاز نمود و در سال ۱۷۹۹ درسری تابلوهای بسیارجالب توجه برای گالری میلتون تهیه نمود و کم‌کم به لقب (پروفسور هنر نقاشی) نائل شد او در سال۱۸۲۵ دنیا را وداع گفت .

کارهای فوسلی همه یك لطف و زندگی خاصی دارند که همین خصوصیت برجسته آنها باعث‌شده تا این حد انگلیسیها ، فرانسویها وخیلی از دیگر کشورهای‌اروپائی به جمع آوری آثار اوهمت‌گذارند وبدون شك می‌توان او را یکی از بزرگترین چهره‌های هنری قرن هیجده و نوزده دانست .

دنیای ستارگان سینما

● فرانك‌سیناترا

این آوازه خوان وهنرپیشه مشهور امریکائی که درضمن از مشهورترین سرمایه‌داران این کشور محسوب میشود هرچند یکبار در کاباره ویا قمارخانه‌ای دست بدعوامیزند آخرین دعوائی‌که این جناب به‌آن‌دست‌زده بایك گارسون سیاهپوست هتل «سندز» در کالیفرنیا است که باز هم مطابق معمول کسی که‌کتك خورده خود جناب سیناترا است وجالب اینکه در این دعوا کلاه گیس فرانکی از سرش بزمین می‌افتدودرپایان دعوا اثری از آن بدست نمی آید و بیچاره فرانکی باسر بی‌مو و باصطلاح کچل‌مجبور بترك سالن هتل میشود.وی در دعوائی که سال گذشته در لاس وگاس کردودندان جلوی خود را از دست داد!

* ریچاردبرتون

تا اواخر هفته آینده ریچارد برتون بازی در تازه‌ترین‌فیلم خود دا که در آن با « ماری اور» همبازی است به پایان خواهدرساند. این‌فیلم« عقاب هاکجا جرات میکنند » نام دارد و داستان آن از روی نوولی نوشته نویسنده‌مشهور « آلیستر مك لین» اقتباس شده است .

« ماری اور» و برتون‌قبلانیز یکبار دیگر باهم در فیلم«با خشم بگذشته بنگر» همبازی بوده‌اند . بازیگر دیگر این فیلم کلینت ایستوودمی‌باشد ومحل تهیه این فیلم‌استرالیا است .

● جیمز گارنر

جیمز گارنر هنرپیشه‌دوست داشتنی فیلم جایزه بزرك مشغول بازی در فیلم تازه‌ای است . این‌فیلم «چقدرشیرین است» نام دارد و در آن‌دبی‌رینولدز با گارنر همبازی است .

افتخار بر شما

برای ۲۱ سالی که گذشت

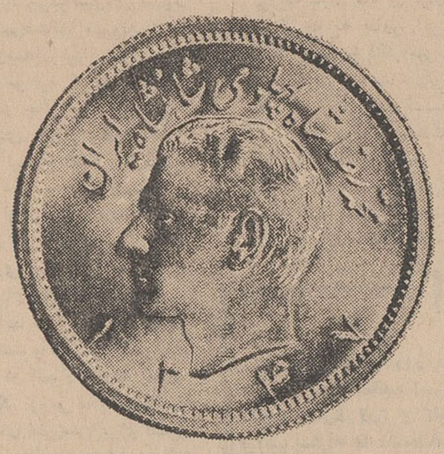

۲۱ سال پیش ...
بیماری و جهل برروستاهای‌این سرزمین سایه گسترده بود .
داس مرك روستانشینان بی‌پناه و مصیبت زده‌رادرو میکرد .
مادران روی کودکان خودراندیده تسلیم مرك‌میشدندوکودکان تاریکی شب‌رابروزنمیرساندند
هرچه بود بیماری بودونابسامانی ومرك .
نیکوکارانی که قلبشان لبریز از عواطف انسانی وآماده هرگونه کمك و یاری بودند به دادن قطعه نانی به‌نیازمندی یاچند ریالی به تهی دستی‌اکتفا میکردند وراهی جز این نداشتند .
درچنین شرایطی شاهنشاه آریامهر ،برای‌پایان بخشیدن بوضع غم‌انگیز روستاها فرمان تاسیس سازمان شاهنشاهی خدمات اجتماعی را صادر فرمودند .
زنان ومردان نیکوکار بندای سازمان شاهنشاهی پاسخ مثبت دادند تا درد دردمندان را التیام دهند ، کودکان را ازکام مرك به آغوش مادرباز گردانند و دهقان پیرو چوپان بیماررا سلامت و تندرستی بخشند .
دراندك زمان ، باانتشار بلیطهای اعانه ملی‌کمك های پراکنده مردمان خیراندیش دریکجا متمرکز شدو این همبستگی نتایجی چنان درخشان‌بوجود آورد که امروز همه مابه‌آن افتخار میکنیم .
واین همه ، باهمت والای شما خریداران بلیطهای‌اعانه ملی میسر گردید .
افتخار برشما .
افتخار برشما برای ۲۱ سال خدمت به‌انسانیت.
افتخار برشما برای ۲۱ سالی که صدها درمانگاه‌وبیمارستان در دورافتاده‌ترین نقاط مملکت‌بنیان گذاردید .
افتخار برشما که ۶۰ میلیون‌جلد کتاب ابتدائی و سپاه دانش برایگان در اختیار نوآموزان قراردادید .
افتخار برشماکه‌بنگاه خیریه داروپخش،عظیمترین کارخانه داروسازی خاورمیانه را بوجود آوردید.
افتخار برشما که با ایجاد ۸۱ اندرزگاه بحمایت‌مادران وکودکان بی‌پناه برخاستید .
افتخار برشما که بابنیاد آموزشگاه حرفه‌ای نوجوانان جامعه رابا‌هنر و صنعت نوین آشنا ساختید .
افتخار برشما که با تاسیس آموزشگاه‌پرستاری، صدها پرستار تحصیل کرده بخدمت اجتماع گماردید .
افتخار برشما خریداران نیکوکار بلیطهای اعانه‌ملی برای ۲۱ سالی که‌گذشت .

***

بنگاه اعانه ملی بمناسبت بیست‌و یکمین سالگردسازمان شاهنشاهی خدمات‌اجتماعی وبزرگداشت خدماتی که طی این۲۱سال بهمت شما نیکوکاران انجام‌گرفته اقدام‌به‌انتشاریك‌سری‌بلیط‌مخصوص‌اعانه ملی نموده‌است .
جایزه اولین قهرمان شانس این بلیطها ۲۱ کاپ‌افتخار با ۲۵۰۰ سکه پهلوی طلا میباشد .

۲۱ کاپ افتخار با ۲۵۰۰ سکه پهلوی طلا

نیازمندیهای شما

تلفنهای ۳۱۵۳۳ و ۳۰۰۱۱

خرید و فروش اثاثیه

خرید
فرش کیهان تلفن ۷۶۳۷۷۶
انواع قالی‌وقالیچه کهنه ونو
مخصوصا قالی‌های سنگین‌قیمت راخریداریم‌بهتر است‌برای‌معاملات هرنوع فرش باسازمان فرش کیهان تماس بگیریدچون مشاورین‌ما‌مجانا در اختیار شما خواهند بود.
۱ـ۳۰۰ آ‌ـ۱۳۱

فرش رضوی تلفن ۷۶۴۸۰۰
خیابان روزولت میدان ۲۵شهریور خریدار فرشهای نووکهنه صادراتی تحت نظر کارشناس مطلع باقیمت منصفانه می‌باشد موقع خرید و فروش باتلفن ۷۶۴۸۰۰ مکالمه فرمائید.
۱ـ۲۶ آ‌ـ۷۰

فروشگاه‌حاجیان‌تلفن۳۸۸۳۸
قالی و قالیچه کهنه و نو شمارا جهت صادرات‌در منزل‌نقدا خریدار است همچنین یخچال ـ تلویزیون وسایر لوازم منزل ـ کارکنان این فروشگاه ماوسیله مجهزی که در اختیار دارند بدون وقفه در محل اجناس راعادلانه‌خریداری مینمایند انتهای امیرکبیر آ‌ـ۱۱۳

فرش گلشن تلفنهای ۶۲۱۴۱۵ و ۶۲۱۴۲۱
انواع فرش های نواز تمام‌شهرستان های ایران موجود می‌باشد و قیمت یك کلام در ضمن فرش کهنه خریداریم.

قیمت یك کلام
شرکت فرش کاشانی
مرغوبترین فرشهای ایران رابا دلپذیرترین نقشها تقدیم میدارد.
در نمایشگاه و فروشگاه
فرش کاشانی
قیمت یك کلام است
فرشهای کهنه خریداری میشود.
خیابان نوزولت میدان ۲۵شهریور

فروشگاه خالقی
تلفنهای۳۰۳۰۸۰و۳۰۳۰۹۰
فرش کهنه ونو ، یخچال ، تلویزیون ولوازم منزل شمارا خریدار میباشد

فروشگاه نیك
تلفنهای ۷۶۰۱۴۲و ۷۵۷۵۴۶
منصفانه‌ترین خریدار فرش ، یخچال تلویزیون و سایر لوازم منزل
۱ـ۲۶ آ‌ـ۳۷

فروشگاه و نمایشگاه آسیا
یخچال ، تلویزیون ، اجاق گاز وفرش عادلانه‌خریداریم‌شاه‌چهارراه پیروز تلفن ۶۱۲۸۳۲
۱ـ۲۶ آ‌ـ۶۳

فروشگاه کالای مرکزی
تلفن ۶۵۰۵۷
خرید یخچال ، تلویزیون ،فرش ، اجاق گاز و سایر لوازم منزل

فروشگاه‌آرمان‌تلفن۶۹۶۲۳
بهترین خریدار تلویزیون ،فرش، چراغ‌گاز و هر نوع یخچال نفتی
۱ـ۲۶ آ‌ـ۷۴

فروشگاه سعید ـ سرچشمه
خریدار اثاث خانگی و فرشهای سنگین قیمت تلفن ۳۸۶۶۷ ۲۳۳۷۶

ژاله فروشگاه ثابت
خریدار اجناس دست دوم ۷۱۹۰۱
۱ـ۲۰ آ‌ـ۳۹۷۹

بازرگانی ایران فرش تلفن ۵۸۱۰۷۰ و ۵۸۱۰۵۸
باسابقه ترین خریدارلوازم دست دوم منزل هرنوع‌قالی‌و قالیچه کهنه ونوجهت صادرات‌یخچال‌برقی ونفتی تلویزیون اجاق گاز ، مبلمان و اشیاء قدیمی عتیقه‌جات که قصد فروش داشته باشید بنحو احسن‌و بدلخواه شمابایك تلفن اطلاع دهید کارشناسان مجرب ما در اسرع وقت خدمت رسیده واشیاء مورد فروش شمارا خریداری مینمایند خیابان مولوی مقابل ساعت مشیر-السلطنه
۱ـ۴ آ‌ـ۱۰۶

فروش

برای فروش
خانواده امریه‌ای که ایران‌راترك میکنند اشیاء زیر را بفروش میرسانند.
مبل اطاق نهارخوری ـ یخچال- ماشین رختشوئی‌ولوازم متفرقه‌منزل همچنین البسه و وسائل ماهیگیری و کامپینگ ـ دوچرخه ـ تلسکوپ.
تلفن ۸۵۱۵۷۵
آدرس تجریش خیابان مقصودبیك شماره ۱۰۸
از ۹صبح الی ۲ بعد ازظهر فقط

تعمیرات

تعمیرگاه تلویزیون الکترون
تلفن ۷۶۳۶۸۲
آماده برای نصب کنورتور جهت فرستنده دولتی و آموزش وپرورش روی هر نوع تلویزیون و تعمیر تلویزیون آر،سی،آ، شاوب‌لورنس تلفونکن ، سیبیرا ،فیلیپس وسایر مارکها باسرویس مجهز سیار در منازل بویژه شمیرانات
۱ـ۱۵ آ‌ـ۷۱

یگانه تعمیرگاه مجهز R.C.A
شرکت تلویزیون سرویس
ایران تکنیك
تعمیر تلویزیون‌های فیلیپس ، شاوب‌لورنس ، تلفونکن ، زیمنس، سیبیرا ،وستینگهاوس دلاپونکت، دمونت و سایر مارکها و نصب کنورتور اتوماتیك خارجی جهت تلویزیون‌های نسامبرده با سمانت نامه و سرویس مجهز سیار تلفنهای ۶۹۵۱۴، ۴۲۷۳۳

شرکت سهامی رادیو
تلویزیون ایران
جهت‌نصب کنورتورو تعمیر تلویزیون های R.T.A—R.C.A که تحت‌نظر متخصصین کارآزموده‌انجام میگیرد وبه‌تعمیرگاه خودتان‌بشماره های ۹۰۳۱۹و ۹۰۳۲۰ و ۹۰۳۲۱ مراجعه نمائید.

توجه فرمائید
تلویزیون سرویس
باطلاع دارندگان انواع تلویزیون میرساند تعمیر تلویزیون را با نازلترین قیمت و نصب کنورتور را با ۹۰ تومان‌و ضمانتنامه کتبی قبول مینماید تلفن ۴۸۵۳۳
۱ـ۳۰ آ‌ـ۱۲۶

نصب کنورتور
تعمیر انواع تلویزیون ، رادیو گرام ، درمنزل شما فقط بایك‌تلفن ۶۱۳۷۶۰
۱ـ۱۰ آ‌ـ۱۰۴

سرویس تلویزیون گارانتی
تعمیر تلویزیونهای سیبیر R.C.A ، اداء جنرال الکتریك ، تلفونکن و نصب کنورتور در تمام نقاط تهران بویژه شمیرانات تلفن ۶۲۸۳۷۱

تعمیرگاه لباسشوئی‌برقی
آلکسی تلفن ۷۵۰۴۸
آ‌ـ۴۰۱۲ ۱ـ۱۶

تعمیرگاه یخچال اردشیر
تعمیر انواع یخچال ۷۳۳۶۰
۱ـ۲۶ آ‌ـ۲۹

نصب کنورتورتلویزیون R.C.A. ونصب آنتن تلویزیون و تعمیر آن پذیرفته میشود تلفن ۲۶۴۸۵
آ‌ـ۲۱۶۷ ۱ـ۲

شستشوی مبل و فرش

شستشوی مبل‌وفرش ادیب
مبل ، فرش ، تشکهای ماشین‌در جای‌خود تمیز مینماید‌تلفن ۹۵۲۴۵۴
۱ـ۲۶ آ‌ـ۲

شستشوی مبل‌وفرش‌ساحل
نظافت مبلمان‌وپلیش‌وسبله‌دستگاه برقی در جای خود تلفن ۹۱۵۶۵
۱ـ۳ آ‌ـ۲۶

دوراکلین سرویس
بین‌المللی آمریکا
وابسته بکارخانجات خشکشوئی تاول ماستر ایران مبلمان و فرش وصندلی و سقف اتومبیل شمارادر محل بدون شکافتن بامواد خارجی‌و دستگاه‌های اتوماتیك‌تمیز می‌نماید تلفنهای ۷۵۸۳۹۵و ۷۵۸۳۹۶
۱ـ۳۰ آ‌ـ۳۹۰۱

شستشوی مبل و فرش‌کلین سرویس مهر مبتکر ،پیشرو
جهت شستشوی مبل و فرش در جای خود با مواد آزمایش شده و دستگاه منحصر بفرد فقط‌به کلین سرویس اطمینان داشته باشید‌تلفن ۹۵۲۰۴۶
۱ـ۳۰ آ‌ـ۱۰۳

نمایشگاههای مبل

پیراهن مبل ۳۹۵۰۵
تعویض پارچه مبل ۳۹۵۰۵
پرده‌دوزی شهرزاد ۳۹۵۰۵
۱ـ۲۶ آ‌ـ۳۹۸۷

پرده دوزی‌ارجمند ۳۷۳۷۰
۱ـ۲۶ آ‌ـ۳۹۷۸

معاملات املاک و مستغلات و اتومبیل

فروش
خانه‌ای مدرن واوکازیون
فروشی درامیرآباد شمالی
منزل کاملا شخصی ساز بسبك جدید مهندسی ـ فلزی ـ سیمانی ـ دوطبقه ویلائی بدون مشرف‌ـ ماشین رو بعرض ۱۰ متر ۷ اطاق‌ـ۲ هال بزرك ـ رو کار مرمر سبز درجه‌یك‌ـ دکورهای عالی ـ کف پوش آلمانی دیوارهای کاغذی قابل شستشو ـ تهویه ـ تلفن ـ اف ـ اف ـ لوسترو تزئینات آئینه کاری و سرویس لوکس ـ حمام و آشپزخانه مدرن ومجهز باتمام وسائل آسایش روز که در نوع خود در تهران نمونه ساخته شده بواسطه احتیاج اجبارا بقیمت ۲۳۵ هزارتومان بدون‌واسطه بفروش میرسد تلفن ۴۴۶۴۱
۱ـ۱ آ‌ـ۱۴۰

بدون واسطه ومقطوع
منزلی بمساحت سیصد و چهل متر در بهترین نقطه خیابان حقوقی شمالی شماره ۲۹ شخصی ساز ـ خوش نقشه ـ باروح و بدون‌مشرف (چهارصد متر زیربنا ـ نه اطاق ، تلفن ، آب ، برق ، گاراژ، گلخانه و لوازم) مقطوع یکصدو هشتاد و سه هزار تومان همه روزه از۲ الی ۵ بعداز ظهر بمحل‌مراجعه فرمائید تلفن ۳۲۴۳۷
۱ـ۲ ـ ۲۸۶۲

خانه شخصی‌ساز ولوکس
قطعه سوم از روزولت
شمالی
بمساحت ۳۷۵ متر دو بر دوطبقه ۸ اطاق و لوازم مربوطه باضافه سرویس مستخدم و استخر با تلفن ـ کولر ـ کرکره و لوستر بعلت مسافرت بقیمت ۳۵۰ هزار تومان فروشی است برای‌توضیحات بیشتر ومذاکره بتلفن ۳۰۵۳۴۹ مراجعه فرمائید.
۱ـ۲ ۱ـ۲۱۴۱

مستقل‌کوچك فروشی
بعلت اشتراك مالکین
بقیمت ۸۵ هزار تومان
چهار مغازه بافوقانی آن
۳۹۷۸۴ لاله‌زاربنگاه‌کوشان
۱ـ۳۳۰۶

زمین فروشی مرغوب ۱۲٫۵×۴۰ محصور خیابان فرشته‌شمیران‌جنب پلاك ۶۸ تلفن ۶۳۱۳۳۴
۱ـ۲ آ‌ـ۲۱۰۵

یکباب خانه
درخیابان شاهرضا ـ جنب سینما دیانا ـ کوچه اسکو بفروش‌میرسد لطفا با تلفن۳۸۰۱۹ مذاکره‌فرمایید
۱ـ۲ ۱ـ۳۲۲۰

زمین براسکندری شمالی
فروشی ۳۱۰ متر ۵۵۰ تومان بنگاه کوشان لاله‌زار ۳۹۷۸۴
۱ـ۳۱۹۰

سلطنت‌آباد بر اختیاریه
خانه ۱۷۰۰ متری مشجر بعلت مسافرت‌بقیمت‌مناسب‌بفروش‌میرسد آژانس دیبا ۶۲۷۸۰۵
۱ـ۲ آ‌ـ۱۴۱

خریداری میشود

خریدوفروش‌اراضی نارمك
تهران پارس ـ دردشت
بازرگانی امیدی ـ تلفن۷۹۰۰۹۰
۱ـ۳۰ آ‌ـ۳۹

بورس اراضی جنت‌آباد
باغ فیض، حاجی‌آباد، کن وهاشمی جاده کرج ،جاده قزوین ،بافت‌آباد وحومه آژانس نوین ۶۱۱۷۷۱
۱ـ۲۶ آ‌ـ۶۵

دفترپارس خریدارزمین
وخانه‌های ویلائی و مستغلات در عباس آباد و شمیرانات ۷۶۱۰۵۸
۱ـ۲۶ آ‌ـ۳۹۹۳

دفتر براتی شمیران
خیابان‌پهلوی‌باغ فردوس ۸۵۲۰۴۶
۱ـ۲۶ آ‌ـ۱۲۲

دفتر دادوستد ۷۵۶۰۹۹
خریدوفروش خانه زمین مستغلات
۱ـ۲۴ آ‌ـ۱۲۱

پهلوی دره قشلاق داودیه
دروس ، مبارك آباد ۷۷۰۴۷۷
۱ـ۲۶ آ‌ـ۴

اراضی یوسف آباد
خریداریم دفتر سلامت ۶۲۰۷۹۳
۱ـ۲۵ آ‌ـ۵

بورس‌اراضی جنت‌آباد
حسن آباد ـ باغ فیض‌پونك کاظم آباد ، سازمان برنامه خریداریم تلفن ۹۵۲۷۱۰
۱ـ۲۰ آ‌ـ۳۱

بنگاه‌کوشان۳۹۷۸۴ خریدار
ویلا خانه زمین در شهروشمیران
۱ـ۱۰ آ‌ـ۲۶۷۸

خریدوفروش‌اراضی نارمك
تهران پارس ـ دردشت
بازرگانی امیدی ـ تلفن۷۹۰۰۹۰
۱ـ۳۰ آ‌ـ۳۹

بورس اراضی جنت‌آباد
باغ فیض، حاجی‌آباد، کن وهاشمی جاده کرج ،جاده قزوین ،بافت‌آباد وحومه آژانس نوین ۶۱۱۷۷۱
۱ـ۲۶ آ‌ـ۶۵

دفترپارس خریدارزمین
وخانه‌های ویلائی و مستغلات در عباس آباد و شمیرانات ۷۶۱۰۵۸
۱ـ۲۶ آ‌ـ۳۹۹۳

دفتر براتی شمیران
خیابان‌پهلوی‌باغ فردوس ۸۵۲۰۴۶
۱ـ۲۶ آ‌ـ۱۲۲

دفتر دادوستد ۷۵۶۰۹۹
خریدوفروش خانه زمین مستغلات
۱ـ۲۴ آ‌ـ۱۲۱

پهلوی دره قشلاق داودیه
دروس ، مبارك آباد ۷۷۰۴۷۷
۱ـ۲۶ آ‌ـ۴

اراضی یوسف آباد
خریداریم دفتر سلامت ۶۲۰۷۹۳
۱ـ۲۵ آ‌ـ۵

بورس‌اراضی جنت‌آباد
حسن آباد ـ باغ فیض‌پونك کاظم آباد ، سازمان برنامه خریداریم تلفن ۹۵۲۷۱۰
۱ـ۲۰ آ‌ـ۳۱

بنگاه‌کوشان۳۹۷۸۴ خریدار
ویلا خانه زمین در شهروشمیران
۱ـ۱۰ آ‌ـ۲۶۷۸

اراضی نارمك را خریداریم
املاك حقیقت تلفن ۷۹۳۵۷۳
۱ـ۲۴ آ‌ـ۹۴

خریدار فوری خانه‌مستغلات
زمین و تلفن در شهروشمیرانات تلفن ۴۵۰۵۷
۱ـ۱۰ آ‌ـ۱۰۰

اجاره داده میشود

شاهر صاپل چوبی‌خیابان گرامی ساختمان‌مهندسی‌نو۳ طاقه ۷۵۵۷۱۴

برای اجاره فوری خانه
و آپارتمانتان فقط کافی است با تلفن ۴۵۰۵۷ تماس بگیرید.
۱ـ۱۰ آ‌ـ۱۰۱

طبقه دوم وسوم
ساختمانی نوساز واقع در خیابان استخر حسن آباد خیابان سپهبد پلاك ۳۹ هر طبقه شامل چهار اطاق وسرویس کامل اجاره داده میشود طالبین به محل مزبور مراجعه فرمایند.
۱ـ۲ آ‌ـ۱۹۳۵

نبش چهارراه بهار و
تخت جمشید
یکدستگاه آپارتمان برای محل‌کار اجاره داده میشود تلفن ۷۵۶۲۰۳ و ۷۴۸۳۰
۱ـ۴

تخت‌جمشید خیابان کیوان
یك طبقه از یك ساختمان‌دارای ۶ اطاق که مجهز به شوفاژ و کولر آسانسور میباشد برای‌دفاتر‌تجارتی و شرکت‌ها آماده اجاره است تلفن ۴۱۴۲۹
۱ـ۳ آ‌ـ۱۲۰

یکدستگاه آپارتمان
واقع در فخرآباد ـ دارای شش اطاق باآب و برق وتلفن وشوفاژ اجاره داده میشود. تلفن ۷۵۶۱۲۹
۱ـ۲۹۵۶

یکدستگاه منزل ۸۰۰ متر
مشجر دارای ۶ اطاق گاراژ نوساز بابرق و آب و تلفن در شمیران دزاشیب باجاره واگذار میشود طالبین به‌حاجب‌الدوله حاج اصغر گمینی مراجعه فرمایند. تلفن (۵۵۴۳۰)
۱ـ۳ ۱ـ۲۰۹۹

اجاره میشود

تلفن ۴۰۰۰۰و ۶۰۰۰۰
مخصوص اجاره منازل بخارجیان
۱ـ۲۶ آ‌ـ۷۳

سالن سرپوشیده
حداقل چهل متر باآب و برق سه فاز مورد نیاز میباشد به تلفن ۵۵۲۸۸ مراجعه فرمائید.
۱ـ۳ آ‌ـ۱۷۸۷

در شمیران خانه مدرن
۵یا۶ اطاقه دروس ـ گلستان داودیه الیه جهت سکونت خانواده انگلیسی فوری اجاره میشود تلفن ۴۸۹۹۶
۱ـ۲ ۱ـ۱۹۹۷

انبار مسقف در جنوب تهران انبار بمساحت یکهزار الی یکهزار و پانصدمتر برای‌انبارداری بازرگانی‌درجنوب تهران مورد احتیاج است دارندگان با تلفن شماره ۳۴۶۸۲ مذاکره فرمایند
۱ـ۱

اجاره منازل بخارجیان تلفن
۴۲۳۸۲ دفتر ۴۰۸۰۱ منزل
۱ـ۱۰۰ آ‌ـ۶۸

واگذار میشود

یکدفتر تجارتی شامل
دو اتاق بزرك قسمت بندی شده‌به تلفن ، بادبزن سقفی و کولر و بخاری و میز و غیره واقع‌درخیابان لاله‌زار ، سرای ابهری واگذارمی شود به تلفن ۳۰۳۶۲۱ مراجعه فرمائید.
۱ـ۳ آ‌ـ۲۸۳۸

قبوض

قبوض اصلاحات ارضی بیواسطه خریداریم‌پاکپور ۲۲۷۲۹و ۶۲۷۶۹۷
۱ـ۲۰ آ‌ـ۶

قبوض قالی وقالیچه بانك
کارگشائی رانقدا‌خریداریم ۴۵۰۵۷
۱ـ۱۰ آ‌ـ۱۰۲

برای ساختمان شما

مهندسین مشاور ساختمان
برای تهیه نقشه و نظارت با سهل‌ترین شرایط تلفن ۶۲۶۷۵۱
۱ـ۱۵ آ‌ـ۳۶

کلیه کارهای تعمیرات
و نوسازی ساختمان بطور نقد و اقساط انجامیشود تلفن۳۱۸۶۹
۱ـ۲۶ آ‌ـ۱۲۳

رفع گرفتگی لوله ساختمان در ۲ دقیقه سازمان تراکم تلفن ۸۸۱۶۸۱

نقاشی ساختمانی جانفدا
باقساط ده ماهه ۷۸۱۹۷۷
۱ـ۳۰ آ‌ـ۱۳۶

تلفن : ۷۶۵۴۵۲
در ساعات مختلف اداری قیمت‌های دقیق انواع مصالح و کالا های ساختمانی ، صنعتی و فنی رامجانا بعرض شما خواهد رساند.

رفع گرفتگی برنوع لوله ساختمانی
بادستگاه تراکم هوا ـ تلفن ۷۸۷۲۷

کارخانه سنك تابناك
مجددا شروع‌بکار نموده و برای قبول سفارش انواع‌سنگهای تزئینی حاضر ودراسرع‌وقت تحویل و در صورت تمایل سفارش دهندگان نصب می‌نماید تلفن ۷۷۰۹۲۱
۱ـ۵ آ‌ـ۱۰۹

یادداشت فرمائید
نقشه و نظارت در امور ساختمانی‌با نازلترین قیمت پذیرفته میشود شرکت ساختمانی کار ساز تلفن ۳۰۵۱۵۶
۱ـ۱۰۰ آ‌ـ۱۳۸

کولر
کارگاه فنی طاهری
نصب و تعمیر کولر و کانال کشی ساختمان باتضمین تلفن ۷۶۵۲۶۴
۱ـ۳۰ آ‌ـ۸۹

متفرقه

لوازم یدکی موتورهای
Jenbach
میبی‌ینباخ
ودیز لجوشکاری میبار رسید تاسیسات نوین تلفن ۳۰۴۳۱۰
خیابان فردوسی پاساژ فردوسی تهران
۱ـ۵۱ آ‌ـ۶۴۱۱۶

تعمیر تلفن و نصب قلك
۲ و ۳ ریالی تلفن ۵۰۰۰۰
۱ـ۲۶ آ‌ـ۱۲۷

معاملات پول

پول شرطی‌موجود است
تلفن۳۹۰۶۷و ۳۶۸۸۵ مراجعه‌نمائید
۱ـ۲۰ آ‌ـ۸

برای اطمینان بیشتر
ومبیع بهتر پول شرطی‌خود را بدفتر سام اطلاع دهید ۷۶۲۶۵۹
۱ـ۳۰ آ‌ـ۵۳

چك های برگشتی
را نقدا خریداریم ۶۵۴۶۴

پول‌تومانی ۲ شاهی ۷۳۵۴۱

پول‌تومانی ۲شاهی۶۲۸۰۹۰
۱ـ۲۶ آ‌ـ۳۹۹۲

از یك میلیون ریال ببالا پول موجودپاکپور ۲۲۷۲۹و ۶۲۷۶۹۷
۱ـ۲۰ آ‌ـ۷

فروشگاه اتومبیل

نمایشگاه اتو جت
مرکز فروش اتومبیل های‌پونتیاك مدل ۱۹۶۸ زیبا ترین اتومبیل سال در رنگهای‌مختلف‌دوج‌جی‌ـتی مدل ۶۷ نقد و اقساط‌اتوجت‌خیابان قدیم شمیران داودیه‌تلفن۲۶۵۹۱۱
۱ـ۳ آ‌ـ۱۱۵

انواع فولکس‌واگنهای نو را
ازشرکت سهامی عباد خیابان امیر کبیرخیابان ملت‌تلفنهای ۳۰۴۱۸۹ و۳۰۴۴۷۲ خریداری نمائید.
۱ـ۲۶ آ‌ـ۱۳۰۰

اتومبیل پیکان ۲۸۲۸۱
فروشگاه اتومبیل پرویز خیابان‌ری میدانشاه ۲۸۲۸۱و ۲۹۵۴۸
۱ـ۳۰ آ‌ـ۳۵

برای فروش
یکدستگاه اتومبیل الدزمبیل ۱۹۶۰ سواری کنورتین ـ بامصرف بنزین معمولی بافرمان و ترمزودنده خودکار در وضعیت بسیار خوب- گمرك و عوارض نیز پرداخت شده است.
بهاء ـ ر۲۵۰٫۰۰۰ ریال نقد (دویست و پنجاه هزار ریال نقد) تلفن شماره ۸۵۱۵۷۵
۱ـ۲ ۱ـ۱۹۴۱

راهنمای پزشکی اطلاعات

بیماریهای امیزشی مجاری ادرار
دکتر محمدرضا مسدد
دیپلمه آمریکا دروازه دولت۳۴۳۸۹

بیماریهای آمیزشی‌مجاری‌ادرار
میدان بهارستان خیابان‌صفی‌علیشاه
دکتر یحیی صدری

ترك تریاك و هروئین
دکتر اسلامدوست حشمت‌الدوله چهارراه گلشن۴۸۳۲۳ و۶۱۳۰۶۷

بیماریهای آمیزشی‌مجاری‌ادرار
دکتر معانی خیابان فردوسی
مقابل‌بانك ملی پس‌انداز

دکتر رحمت‌اله سمیعی
متخصص و دیپلمه ناسیونال بیماریهای پوست و آمیزشی از دانشگاه پاریس‌پذیرائی ۴ تا۸ عصر‌ار طهر تخت‌جمشیدحنب چهارراه‌نهاو.

دکترگرجی ۲۴۲۸۹متخصص
بیماریهای خون و انواع کم‌خونیهاار دانشگاه پاریس دروازه دولت

دکتربوی متخصص چشم
خیابان پهلوی پائین چهارراه‌شاه کوچه ملك ۲تا۴بعد از ظهر ها

بیماریهای آمیزشی مجاری‌ادرار
دکتر احتیاطی دیپلمه‌ازآمریکا سیه چهارراه پهلوی تلفن۶۸۴۸۷

دکتر فروتوس تلفن ۴۸۵۵۵
داخلی ، پوست ، مقاربتی ، گواهی نامه از پاریس. امیریه اول‌منیریه

دکتر عباس جناب‌زاده
امراض مقاربتی و مجاری ادرار خیابان منوچهری مقابل‌ژاندارك.

دکتر دانشگر
امراض مقاربتی و مجاری ادرار سیه مقابل بستخانه تلفن۳۰۲۴۱۶

بیماریهای‌معده ، کبد ،روده
بواسیربدون‌عمل‌جراحی‌دکتررفیعی متخصص از دانشگاه پاریس جامی اول‌کوچه پاریس ۴۸۱۸۹

بواسیر بدون جراحی ، فیستول، فیسور بامتد موثر دکتر نیك‌نژاد گرگان جنوبی گرامی عصرها.

ترك تریاك و هروئین
دکتر صفائی با ۲۹ سال سابقه ومتدجدید بستری وسرپائی سعدی شمالی‌جنب‌بانك‌بیمه تلفن۳۰۴۱۵۳

دکتر مظهری
داخلی ـ رماتیسم ـ الرژی
شمال پارك ساعی تلفن ۶۲۰۲۷۹

معالجه فلج باروش‌هموپاتیك
محضر بفردرایران دکتربهره‌مند سعدی کوچه شمالی بیمه تلفن ۳۰۱۱۷ و ۸۶۳۲۸

دکتر محمدعلی صدیقی
داخلی پوست آمیزشی ترك‌هروئین تریاك الکل شاه چهار راه‌فروردین پذیرائی صبح وعصرتلفن ۴۶۵۲۶

دکتر قیصر تلفن ۷۶۵۶۱۴
متخصص فیزیوتراپی از کینهاك درمان فلج ها درد های عصبی ، عضلانی و رماتیسم ، سیاتیك ، تخت جمشید چهار راه بهار، کوچه آفتاب

داروخانه‌ها

داروخانه شبانه روزی
تخت جمشید
درتمام ساعات شبانه روز در خدمت شما است تلفن ۶۸۱۰۱و ۶۷۸۲۳

داروخانه شبانه روزی‌پارس
جاده پهلوی‌ـشمال پارك ساعی‌تلفن ۶۲۰۲۷۹و ۶۲۹۴۹۱

داروخانه مهران‌تلفن۹۰۴۰۷
شیروخورشید چهار راه استخر

داروخانه‌های شبانه روزی
تهران‌نو ایستگاه پل ۷۹۲۰۳۰

تدریس خصوصی

ریاضیات وفیزیك، شیمی
بخصوص ششم‌توسط دانشجوی فنی باسابقه با تضمین دقت عمل تلفن ۹۵۳۸۸۷
۱ـ۵ آ‌ـ۲۰۷۱

انگلیسی خصوصی۶۲۹۵۱۷
۱ـ۲۰ آ‌ـ۶۶

فقط ۴۰۰ تومان
انگلیسی کنتراتی توسط‌بانوی انگلیسی پهلوی تلفن ۴۲۰۸۶
۱ـ۲۶ آ‌ـ۱۳۴

پانسیون

پانسیون تهران
خیابان شاهرضا میدان فردوسی روبروی فرصت کوچه لادن شماره ۱۶ مبلغ ۲۵۰ تومان
۱ـ۵

برنامه سینماها

آنژلیك ـ رنگی ـ ربرت‌حسین ـ میشل مرسیه
گلدیس (۶۲۸۷۱۳) ۳٫۳۰ ـ ۵ر۳۰ ـ ۷ر۳۰ ـ ۹ر۴۵ بزبان‌فرانسه ماژستیك (۶۸۴۶۱) ۱۱ر۱۵ ـ ۲ر۴۵ ـ ۴ر۴۵ ـ ۶ر۴۵ ـ ۹

برای پیروزی ـ رنگی ـ سینه‌راما ـ هنری‌فاندا
آتلانتیك (۶۲۷۱۷۱) ۱۱ ـ ۳ ـ ۶ر۱۵ ـ ۹ر۳۰

بازهم عشق بورزیم ـ رنگی ـ راج شری ـ ششی کاپور
اروپا (۳۰۳۱۷۹) میامی (۷۴۳۲۹) المپیا (۹۱۷۹۶) ۱۱ ـ ۱ر۳۰ ـ ۴ ـ ۶ر۳۰ ـ ۹ تیسفون (۹۳۸۸۲) ستاره (۵۸۷۲۱) ۱۰ ـ ۱۲ر۳۰ ـ ۳ـ۵ر۳۰ ـ ۸ ناتالی (۹۵۴۵۳۴) هنای (۶۹۶۶۴) پرسپولیس (۵۸۱۰۸۳) سیلوانا (۳۳۷۷۷) ۳۰ر۱۰ ـ ۱ ـ ۳۰ر۳ ـ ۶ ـ ۸ر۳۰ آسیا (۴۲۹۰۹) ری (۲۲۵۷۸) ۳۰ر۱۱ ـ ۲ ـ ۳۰ر۴ ـ ۷ ـ ۹ر۳۰ پلازا (۴۴۲۵۵) ۳۰ر۱۱ ـ ۳۰ر۳ ـ ۴۵ر۵ ـ ۷ر۴۵ ـ ۹ر۴۵

جدال‌بزرك ـ سینماسکوپ ـ رنگی ـ یول برینر ـ
ریولی (۷۵۷۷۷۷) ۱۵ر۱۱ ـ ۳ر۳۰ ـ ۵ر۳۰ ـ ۷ر۳۰ ـ ۹ر۳۰ پولیدور (۶۴۵۸۵) ۳۰ر۱۱ ـ ۳ر۳۰ ـ ۵ر۴۵ ـ ۸ ـ ۱۰ رکس (۳۵۲۹۳) سعدی (۳۶۴۶۸) ۳۰ر۱۰ ـ ۲ر۳۰ ـ ۴ر۳۰ ـ ۶ر۳۰ ـ ۸ر۳۰ کاپری (۴۸۴۰۱) ۱۱ ـ ۳ ـ ۵ ـ ۷ ـ ۹

جسارت ـ رنگی ـ جین فاندا ـ پیتر مك‌انری
سانترال (۴۸۶۸۶) ۱۱ ـ ۳ ـ ۵ ـ ۷ ـ ۹ر۱۵ امپایر (۶۲۳۹۴۲) ۳۰ر۱۱ ـ ۳ر۳۰ ـ ۵ر۳۰ ـ ۷ر۳۰ ـ ۹ر۴۵ ایفل (۴۵۳۷۷) ۱۰ ـ ۱۲ ـ ۲ ـ ۴ ـ ۶ ـ ۸ ـ ۱۰ تاج (۳۳۰۶۴) ۳۰ر۱۰ ـ ۲ر۳۰ ـ ۴ر۳۰ ـ ۶ر۳۰ ـ ۸ر۳۰ ـ ۹ر۳۰ برلیان (۳۳۵۳۵) ۱۰ ـ ۱۲ ـ ۲ ـ ۴ ـ ۶ ـ ۸ زهره (۳۰۴۸۰۸) ۳۰ر۹ ـ ۱۰ر۳۰ ـ ۱ر۳۰ ـ ۳ر۳۰ ـ ۵ر۳۰ ـ ۷ر۳۰ کریستال (۳۷۶۷۵) ۳۰ر۱۰ ـ ۲ر۳۰ ـ ۴ر۳۰ ـ ۶ر۳۰ ـ ۸ر۳۰

دورازاجتماع خشمگین ـ رنگی ـ ۷۰ میلیمتری ـ
پارامونت (۴۸۳۲۱) ۱۰ر۴۵ ـ ۲ر۴۵ ـ ۶ ـ ۹ر۱۵

دکترفاستاس ـ رنگی ـ الیزابت تیلور ـ ریچاردبرتون
سینه‌موند (۴۸۳۲۲) ۱۱ر۱۵ ـ ۳ر۳۰ ـ ۵ر۳۰ ـ ۷ر۳۰ ـ ۹ر۳۰

دره‌گناه ـ رنگی ـ باربارا پارکینز ـ سوزان هیوارد
دیاموند (۶۲۸۴۰۰) ۱۱ ـ ۳ ـ ۵ر۳۰ ـ ۷ر۴۵ ـ ۱۰

روزیکه ماهیها میمیرند ـ رنگی ـ کندیس برگن
بولوار (۶۰۲۹۲) ۱۱ ـ ۳ ـ ۵ ـ ۷ر۱۵ ـ ۹ر۳۰

ستیز بااسلحه ـ پاناویژن ـ رنگی ـ گلن‌فورد ـ آرنورکندی
رادیوسیتی (۴۳۳۲۰) ۱۵ر۱۱ ـ ۳ر۳۰ ـ ۵ر۳۰ ـ ۷ر۳۰ ـ ۹ر۳۰ نیاگارا (۶۵۳۰۷) ۱۱ ـ ۳ ـ ۵ ـ ۷ر۱۵ ب (۶۹۶۴۱) ۱۵ر۱۰ ـ ۲ ـ ۴ ـ ۶ ـ ۸ ادئون (۳۸۱۱۸) آستارا (۸۴۰۲۲) ۳۰ر۱۰ ـ ۲ر۳۰ ـ ۴ر۳۰ ـ ۶ر۳۰ ـ ۸ر۳۰

مرد دوچهره ـ بوتیمار ـ بیك‌ایمانوردی ـ فرانك
اونیورسال (۶۶۹۵۳) پاسیفیك (۷۳۳۱۱) ۱۱ ـ ۳ ـ ۵ ـ ۷ر۱۵ ـ ۹ر۳۰ ایران (۳۶۳۵۴) تهران (۳۸۱۶۵) نپتون (۷۶۰۱۳۶) مونت‌کارلو (۷۹۷۴۱) ۳۰ر۱۰ ـ ۲ر۳۰ ـ ۴ر۳۰ ـ ۶ر۳۰ ـ ۸ر۳۰ ژاله (۳۰۴۱۲۰) الوند (۵۵۰۳۸) لیدو ۱۰ ـ ۱۲ ـ ۲ ـ ۴ ـ ۶ ـ ۸ پاسارگاد (۷۹۲۷۸۲) ۹ ـ ۱۱ ـ ۱ ـ ۳ ـ ۵ ـ ۷ ـ ۹

ملاقات درچین ـ رنگی ـ ژان‌پل‌بلموندو ـ اورسولاآندرس
مولن‌روژ (۷۲۹۲۹) ۱۱ ـ ۳ر۳۰ ـ ۵ر۳۰ ـ ۷ر۳۰ ـ ۹ر۳۰ مهتاب (۴۷۷۷۷) ۳۰ر۱۰ ـ ۳ ـ ۵ ـ ۷ ـ ۹ دیانا (۴۷۳۶۵) ۱۰ ـ ۱۲ ـ ۲ ـ ۴ ـ ۶ ـ ۸ ـ ۱۰ اسکار (۹۵۰۸۹۸) ۱۰ ـ ۳۰ ـ ۲ر۳۰ ـ ۴ر۳۰ ـ ۶ر۳۰ ـ ۸ر۳۰ برلیان (۳۳۵۳۵) ۱۰ ـ ۱۲ ـ ۲ ـ ۴ ـ ۶ ـ ۸ زهره (۳۰۴۸۰۸) ۳۰ر۹ ـ ۱۱ر۳۰ ـ ۱ر۳۰ ـ ۳ر۳۰ ـ ۵ر۳

اعلامیه رفع تبعیض اززن بکشورهای عضو سازمان‌ملل متحد توصیه‌کرده‌است‌که :

ازدواج دختران قبل از سن بلوغ ممنوع گردد

*** زنان و مردان کارگر باید از حقوق‌مساوی‌برخوردار شوند**

دو شنبه هفته آینده کنفرانس بین‌المللی حقوق بشردرتهران تشکیل‌خواهدشدونمایندگان ۱۳۵ کشور جهان بدور هم جمع میشوند تابرنامه‌ای را برای اعتلای حقوق بشر در تهران در یك سطح‌بین‌المللی پایه ریزی کنند و بهمین مناسبت سازمان زنان ایران متن کامل اعلامیه جهانی‌رفع تبعیض از زن را منتشر کرده است .

*** تساوی حقوق زنان**

بیست‌و یکمین کمیسیون مقام‌زن در نیویورك تشکیل شد و پس از پایان کار این کمیسیون اعلامیه جهانی رفع تبعیض از زن منتشر گردید . نماینده ایران خانم عفت نحوی متن این اعلامیه را درتهران منتشر کرده است و مابه ذکر موادی از ان می پردازیم .

ضمن مقدمه این اعلامیه یاد ـ آوری گردیده که افراد بشر آزاد بدنیا آمده‌اند و دارای شان ومقام و حقوق یکسان می باشند ولی‌علی رغم منشور ملل متحد و اعلامیه جهانی حقوق بشر و سایر مصوبات ملل متحد و سازمان های وابسته‌و همچنین علیرغم‌پیشرفت های‌حاصله در زمینه تساوی حقوق معهذا هنوز تبعیضات قابل توجهی علیه زنان همچنان وجود دارد .

*** مدافع خدمت**

دراین اعلامیه یاد آوری شده است که امر تبعیض علیه زن با شان‌و مقام افراد بشر و همچنین با رفاه خانواده و جامعه‌ناسازگار بوده واز شرکت زنان در حیات سیاسی اجتماعی ، اقتصادی وفرهنگی کشور ها جلو گیری مینمایدومانع‌بزرگی برای شکفته شدن کامل‌استعداد های نهانی زنان در زمینه خدمت به کشور های‌خودوهمچنین بشریت بشمار میرود .

*** حق رای زنان**

ضمن مواد این اعلامیه خواسته شده است که دولت های عضو سازمان ملل متحد تبعیضاتی را که متکی به جنسیت باشد رفع کنند. بعلاوه کلیه اقدامات لازم جهت تامین شرایط مساوی برای زنان بدون هیچگونه تبعیضی‌ضمن‌توجه بموارد حق دادن‌رای در کلیه نتخابات و واجد شرایط کردن زنان برای انتخاب شدن در کلیه انتخابات عمومی کشور های‌مربوطه حق شرکت در کلیه رفراندوم های عمومی ، حق تصدی مقامات دولتی و حق اجرای وظایف ناشی ازاحراز مشاغل با وضع قوانین و مقررات لازم تضمین گردد .

*** تابعیت زنان**

ماده پنجم این اعلامیه خواستار تساوی حقوق زنان در مورد کسب‌و یا تغییر و یا ابقاء تابعیت بامردان شده است و متذکر شده ازدواج زن بایك مرد خارجی نبایستی به خودی خود بر ملیت زن بوسیله سلب تابعیت از وی و یا تحمیل تابعیت شوهر اثر بگذارد .

*** اختیارات زنان درازدواج**

درماده ششم خواسته شده‌است که زنان در زمینه انعقاد ازدواج و همچنین فسخ‌آن بایستی با مردان دارای حقوق مساوی باشند و در مسائل مربوط به فرزندان‌خویش حقوق و وظایف یکسان و مساوی داشته باشند .

*** سن‌ازدواج قانونی‌دختران**

ضمنا یاد آوری شده است‌ازدواج کودکان و نامزدی دختران جوان قبل از رسیدن به سن بلوغ‌بایستی ممنوع گرددواقدامات‌موثری‌منجمله اقدامات قانونی برای مشخص نمودن حد اقل سن ازدواج صورت گیرد .

کلیه مواد مربوط به قوانین‌جزا که تبعیضاتی علیه زنان رواميدارد بایستی لغو گردد .

کلیه اقدامات لازم منجمله‌اقدامات قانونی برای مبارزه باهر گونه معامله در مورد زنان صورت گیرد.

امکانات تحصیلی نظیر مردان چه در دانشگاه هاو مدارس عالی‌و حرفه‌ای و چه در استفاده ازبورس های تحصیلی و سایر بررسی های مطالعاتی برای زنان فراهم گردد.

اطلاعات علمی لازم بمنظورتامین بهداشت و رفاه خانواده در اختیار زنان قرار گیرد .

*** حقوق زنان کارگر**

اقدامات لازم بمنظور تامین‌حقوق مساوی مردان و زنان در زمینه حیات اقتصادی معمول گردد .

حق استفاده از مرخصی با حقوق و حق استفاده‌ازمزایای بازنشستگی و مزایای مربوط به دوره بیکاری‌و بیماری و پیری به زنان داده شود

*** حق تاهل زنان**

فوق‌انعاده تاهل معادل آنچه مردان دریافت میدارند نیز به‌زنان پرداخت شود .

بمنظور جلوگیری از اعمال‌تبعیض نسبت به‌زنان در دوران بارداری و وضع حمل و بمنظور تامین حق مسلم آنان، برای انجام کار بایستی اقداماتی صورت گیرد تادر نتیجه آن مرخصی قانونی با حقوق در دوران قبل و بعداز زایمان تامین شود و بازگشت بکار پس ازدوران مرخصی تامین گردد و خدمات اجتماعی منجمله‌تسهیلات لازم‌برای نگاهداری و مراقبت کودك فراهم گردد.

درپایان این اعلامیه به کشور های عضو سازمان ملل متحدتوصیه شده و تاکید گردیده است که اصول مندرج دراین اعلامیه رادر کشورهای خود بمورد اجرابگذارند

گلهای یاسمن مصنوعی

برزیبائی لباس و کفش شمامیافزاید

گلهای مصنوعی بهترین وسیله تزئین برای پوشاك خانمهاست و هرقدر به روزهای گرم نزدیکتر می‌شویم بازار گل های مصنوعی هم رواج می‌یابد .

هرخانمی بسادگی میتواند با کمك یکی دو شاخه گل‌زیبالباس خودرا بطرز جالبی بیاراید .

برای یقه های گرد معمولا گل های رز برنگهای مختلف با برك های سبز مشخص ، مورد استفاده قرار میگیرد ولی جدیدا گلهای یاسمن بازار گلهای مصنوعی رزرا در کشورهای اروپائی کساد کرده است و خانمهای اروپائی علاوه بر قراردادن گل یاسمن بر روی یقه ، دگمه سر آستین بر روی کفشهای سفید نیز تعداد کمی از آن را با برگهایی ظریف و کوچك مورد استفاده‌قرارداده‌اند.

اگر لبس شما بر روی سینه جیب دارد. میتوانید از یك دسته بنفشه کوهی مصنوعی و یا یك دسته یاسمن برای زینت لباس‌خود استفاده کنید و شاخه‌های کوتاه انتهای گلها را در جیب لباستان جادهید و آن را طوری روی لباس محکم کنید که بنظر برسد گلی از جیبتان بیرون ریخته است .

از یاسمن بنفش یا یاس بنفش بطور طبیعی هم میتوانید برای‌تزئین لباستان استفاد ه کنید واین روزها که یاس بنفش فراوان است‌خوشه های گل یاس بنفش را میتوانید به یقه ویا دگمه سردست خودوصل کنید .

توجه داشته باشید که هرگز گلهای یاسمن را بالباسهای گلدار مورد استفاده قرار ندهید و باین نکته هم توجه کنید که اگر گردن کوتاهی دارید یك دسته گل برجسته که یقه لباستانرا بلندتر خواهد کرد استفاده نکنید لکه می‌توانید آن را بر روی‌یقه‌لباستان کمی پائین‌تر ازگردن مورداستفاده قرار دهید .

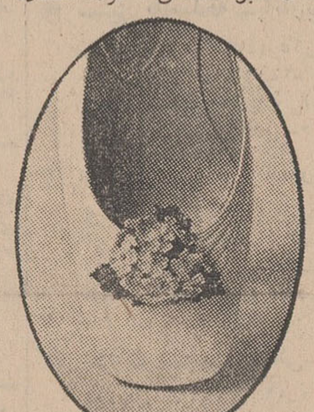

استمداد پلیس اسکاتلندیارد از زنان هندی

از هفته گذشته «سوروپتی» یك دختر نوزده ساله هندی در لندن ناپدید شده و پلیس‌اسکاتلندیارکه تادیروز موفق به یافتن این دختر خانم نشده است از زنان‌هندی‌مقیم انگلستان کمك خواسته تادر یافتن سورو پتی پلیس‌رایاری کنند .

ناپدید شدن‌دختری‌درشهری مثل لندن پرجمعیت ، چندان اهمیتی ندارد بلکه این‌توهم بوجود آمده که این دختر هندی را برای قربانی دریای مجسمه سنگی دیده‌باشندو اگر واقعا چنین باشد اعتقاد وایمان بخرافات بیشتر ازاین می‌شود ؟

غول‌پیکرترین هواپیما درآسمان تهران !

*** جت‌های بوئینك ۷۴۷ با ۳۶۰ مسافر تهران را به خارج وصل میکنند**

شرکت هواپیمائی بی‌ای ـ او ـ سی اعلام کرد بموجب طرحهائی‌که تهیه شده این‌شرکت امیدواراست درزمستان سال ۷۳ـ۱۹۷۱ جت‌های غول پیکر بوئینك ۷۴۷را که‌ظرفیت ۳۶۰ مسافر را دارد در خط تهران بکار بیاندازد.

یك‌سخنگوی‌شرکت‌بی‌ـاو‌ـای‌ـسی گفت از آنجاکه تهران یك‌توقفگاه ضروری در سفرهای دور دنیااست. شرکت بی‌ـای ـاو‌ـسی امیدوار است که بتواند سفر با جت‌های بوئینك ۷۴۷ رادر اینجا تشویق کند

*** مافوق صوت**

سخنگوی شرکت بی . ای .او.سی گفت :مسئله استفاده از جت‌های‌با سرعت مافوق‌صوت درخطوط‌تهران بخارجه نیز مورد مطالعه قرارگرفته است.

آقای «جیلز گاتری» رئیس‌شرکت بی ـای ـاو‌ـسی که‌به ایران‌آمده است درّ مدت اقامتش در تهران‌با مقامات دولتی ، مقامات شرکت هواپیمائی وتوریستی و مقامات بازرگانی ملاقات خواهد کرد.یکی از مهمترین مسائلی که احتمالا در این ملاقات‌ها مطرح خواهد شد مسائل مربوط به ایجاد تسهیلات فرودگاهها برای پذیرائی ازجتهای بوئینك ۷۴۷و تهیه جا در هتل‌ها بمنظور تامین محل لازم برای مسافرانی است که‌باین ترتیب‌تعداد آنها بسیار افزایش خواهد یافت.

سخنگوی شرکت بی ـای ـاو‌ـسی گفت از آنجا که تعداد زیادی هواپیماهای بوئینك ۷۴۷ و وی.سی ۱۰برای پرواز از تهران مورد استفاده قرار خواهند گرفت احتیاجات حمل و نقل هوائی‌بسیار افزایش می‌یابد و ممکن است‌اولین اشکال در فرودگاه مهرآباد‌بوجود بیاید . ووقتی که خطوط هواپیمائی دیگر نیز شروع به استفاده از هواپیماهای بوئینك ۷۴۷ بنمایند. اوضاع بدتر خواهد شد.

این سخنگو گفت : برای‌آنکه کار مسافران روزافزون هواپیماهای بوئینك ۷۴۷باشکال برنخوردتعداد کارکنان این شرکت حداقل ۳تا۴ برابر خواهند شد. وبرای آنکه‌تا آن موقع کارکنان‌آن باندازه‌کافی تعلیم دیده باشند از اوایل ۱۹۷۰ شروع باستخدام افراد تازه خواهد کرد.

آزمایش آلیاژفولاد

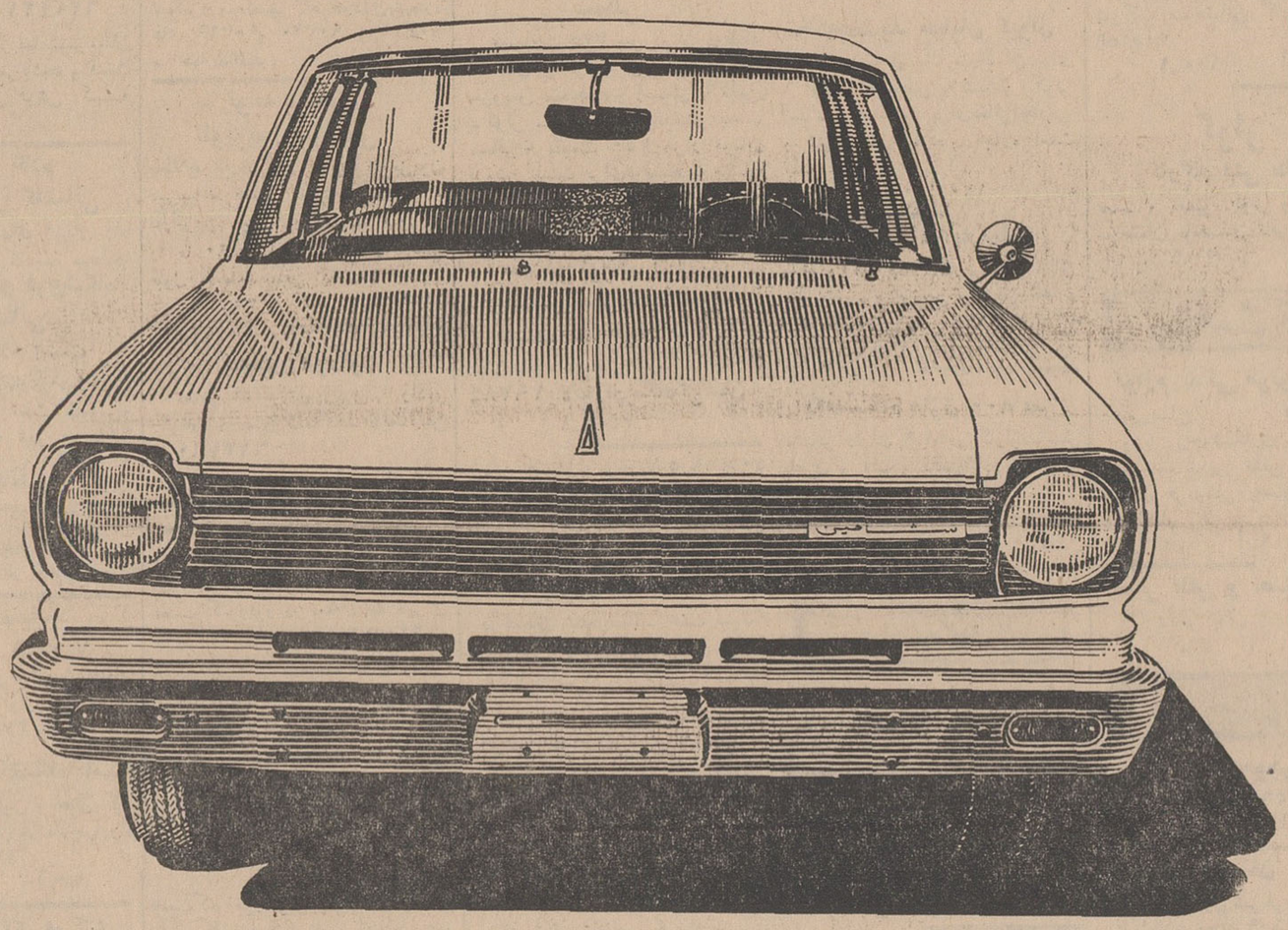

درکارخانجات سازندهٔ اتومبیل‌های آریا وشاهین قبل‌از هرکار آلیاژ فولاد با دستگاههای دقیق‌الکترونیکی‌مورد آزمایش قرارمیگیرد و وقتی‌که جواب آزمایش‌ها همگی مثبت بود اجازهٔ استفاده از فولاد آزمایش شده صادر میگردد.

اتومبیل‌های آریا وشاهین درطول مدت ساخت ۱۷بارمورد آزمایش‌قرار میگیرد واین آزمایش‌های دشوارکه باسنجش آلیاژفولاد آغازشده وبه آزمایش‌اتومبیل‌درجاده‌های‌ناهموار وموانع مصنوعی منتهی میگردد آریا وشاهین را ازهرجهت تضمین میکند .

آریا وشاهین مدل ۱۹۶۸ بفرمان تلسکوپی مجهز میباشد وبهنگام حوادث رانندگی رل در بدنه فرو میرود و براننده آسیبی‌نمیزند .

آریا وشاهین‌مدل ۱۹۶۸ جعبه دندهٔ سینکرونیزه‌دارد وبدین‌جهت حتی درموقع‌تعویض معکوس‌دنده‌هاصدائی‌ایجاد نمیشود .

آریا و شاهین مدل ۱۹۶۸ به ترمز دوبل مجهز است وبدین جهت‌دراین‌دواتومبیل خطربریدن ترمزبکلی‌منتفی‌شده‌است.

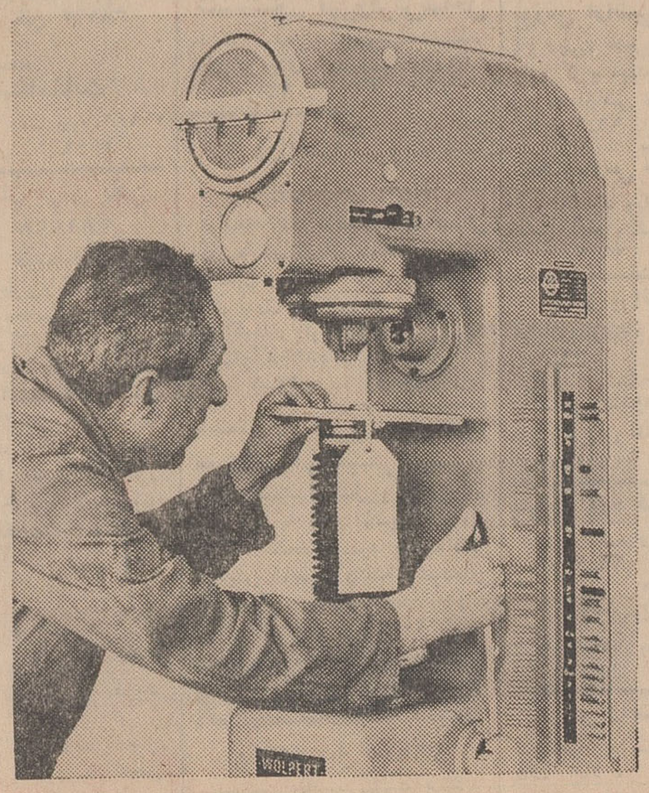

آریا اتومبیل شخصیتها و شاهین اتومبیل خانواده‌هاست.

کانون آهن زیبا

تهرون

جدیدترین صفحات ۳۳و۴۵ دور استریو خیابان پهلوی روبروی بزرگمهر تلفن ـ ۶۹۲۹۹

اول خیابان منوچهری تلفن ۳ ۰۲۹۷۴

ساعات کار بانك سپه

از روز یکشنبه یکم اردی بهشت ماه ۱۳۴۷ تاآگهی ثانوی‌اوقات کار تابستانی اداره مرکزی و کلیه شعب و باجه‌ها و نمایندگیهای تابعه از ساعت ۷½ صبح تاساعت ۱۳ و پنجشنبه‌ها از ساعت ۷½صبح الی ساعت ۱۲ خواهد بود.

۲ـ۱ ۳۲۶۸ـ۱ بانك سپه

تأسیس شرکت بازاریابی و صادرات پیشنهاد شد

نایب رئیس اطاق بازرگانی ضمن عنوان این مطلب یادآور شد صاحبان صنایع در کار تجارت نباید دخالت کنند

* موسسات تولیدی باید معادل یکصدم سرمایه ثبت شده خودرا از سهام این شرکت خریداری کنند
* اگر از هم‌اکنون بفکر یافتن بازار نباشیم در برنامه چهارم دچار بن بست خواهیم شد

آقای علی اکبر محلوجی رئیس هیات بازاریابی ایران که ماه‌قبل بکشور های مالزیا ، تایلند ، پاکستان و لبنان سفر کرده بودند یك جلسه عمومی در مرکز توسعه صادرات گفت که امر بازاریابی باید از شکل فعلی که هر چند سال یکبار انجام میگیرد بیرون آید و بعنوان یك وظیفه اساسی به عهده یك سازمان موظف واگذار گردد ، بهمین جهت وی پیشنهاد کرد یك شرکت مرکزی بازاریابی و صادرات باسرمایه صاحبان صنایع و بازرگانان و شرکت های صادراتی تشکیل گردد .

آقای محلوجی افزود :صاحبان صنایع باید تمام فکر و مقدورات انسانی و همچنین همه اعتبارات مالی خود را محدود بکار تولیدی کنند و از امر بازرگانی وبازاریابی و کار تجارت دست بردارند و امور تجارت را باید به بازرگانان و شرکت های مرکزی بازاریاب و صادرات واگذار کنند .

اقتصاد

* خرید سهام

صاحبان کارخانه ها باید موظف شوند هریك معادل یکصدم سرمایه ثبت شده خود از سهام این شرکت خریداری نمایند و بازرگانان هر رشته نیز بنوبه خود مقداری از سهام این شرکت را خریداری کنند و باین ترتیب سرمایه کافی برای عملیات وسیع صدور وبازاریابی فراهم گردد . دولت نیز بنوبه خود باید اعتبارات لازم را تامین کند و حمایت لازم از این شرکت بنماید .

باید بدنبال بازاریابی و صدور فرآورده های صنعتی رفت ، زیرا در اواخر برنامه چهارم و واسط برنامه پنجم تولیدات داخلی ما حتی در صنایعی امثال اتومبیل و لاستیك و صنایع فلزی بقدری زیاد خواهد بود که اگر برای آنها از هم اکنون در تدارك بازار نباشیم دچار بن بست خواهیم شد .

نظیر این وضع برای کالا های کشاورزی نیز صادق است اگر چه در صدور کالا های کشاورزی و مواد اولیه کادر های صادراتی مطلع و شرکت های مدرن وجود دارد اما دنیای امروز احتیاج به توسعه و تکمیل بیشتر دارد واین کار از عهده شرکت های مرکزی صادرات و بازاریاب بخوبی برخواهد آمد .

* تقلیل قیمت

آقای محلوجی ادامه داد :صنایع کشور در ضمن باید مقداری از محصولات خود را بدون انتظار سود یا حداکثر با احتساب ده درصد بهره در اختیار این شرکت ها بگذارند تا آنها بتوانند بامقدورات بیشتر تشویق بنمایند .

آقای محلوجی گفت این پیشنهاد هنوز مدون نشده است اما باآقای وزیر اقتصاد و مقامات وزارت اقتصاد مذاکره شده و از کلیات آن استقبال بعمل آمده و انشاءالله این فکر در آینده نزدیك در مراجع صلاحیتدار مورد بررسی و مطالعه و تنظیم قرار گرفته و اتخاذ تصمیم نهائی روی آن بشود .

* تبلیغات

شرکت های مرکزی بازاریاب بعد ها این قدرت را خواهند داشت که در تمام نمایشگاه ها شرکت کرده و اعتبار لازم را برای تبلیغ اجناس ایران در جراید و رادیو و تلویزیون کشور های مختلف جهان تامین سازند .

نایب رئیس اطاق بازرگانی ادامه داد : ایجاد این شرکت مانع کار بازرگانان و شرکت های صادراتی نخواهد بود بلکه هر یك از این بازرگانان و صاحبان صنایع و شرکت های صادراتی به نسبت سهمی که در شرکت مرکزی دارند از منافع حاصله بهره‌مند خواهند شد . بازار هائی که این شرکت پیدا میکنند بعدا مورد استفاده بازرگانان و شرکت‌های صادراتی نیز قرار خواهد گرفت .

* ارزان‌کردن قیمت

برای ارزان تمام کردن کالا ضمن اینکه باید بازاریابی بشود توسعه صادرات و مراجع دیگر مورد بررسی و اظهار نظر قرار دولت هم باید کمك کند . تا واحد بگیرد .

هتل ساعت کار امکان سه وعده های صنعتی موجود بجای یك وعده یعنی ۲۴ ساعت کار را پیدا کنند و تا وقتی موسسات فعلی قدرند که تولید را بیشتر نمایند و یا با خرج کمتر تاسیسات خود راتوسعه دهند نباید اجازه سرمایه گذاری جداگانه و احداث واحد های مشابه دیگر داده شود . این امر درهائین آوردن قیمت کالا های تمام شده بسیار موثر است . در جلسه مذکور روی این پیشنهاد مذاکرات زیادی انجام گرفت و قرار شد پیشنهاد فوق در اطاق بازرگانی و مرکز توسعه صادرات و مراجع دیگر مورد بررسی و اظهار نظر قرار بگیرد .

نمایندگان شرکت‌کننده در مجمع عمومی سالانه انجمن بین‌المللی روابط عمومی وارد تهران شدند

گروهی از نمایندگان کشور های شرکت کننده در مجمع عمومی سالانه انجمن بین‌المللی روابط عمومی که به‌تهران آمده‌اند درمحل دفتر انجمن روابط عمومی ایران حضور یافتند و شروع به ثبت‌نام کردند .

درعکس بالا که از ثبت نام نمایندگان گرفته شده ، سناتور بلیس رئیس سابق انجمن ونماینده امریکا ، آقای مانوس پاولیدس دبیرکل انجمن بین‌المللی روابط عمومی و آقای مهندس علی اکبر دیباج رئیس هیئت اجرائیه انجمن روابط عمومی ایران که در ضمن ریاست جلسات را نیز بعهده دارد دیده میشوند .

علت توقف کارخانه‌های اصفهان بررسی میشود

استاندار اصفهان بریاست افتخاری کمیته اطاق صنایع ومعادن اصفهان برگزیده شد

در اولین جلسه کمیته اطاق حمایت صنعتی قرارگرفته‌اندصحبت صنایع و معادن اصفهان در سال جدید آقای مهندس همایونفر استاندار اصفهان بریاست افتخاری کمیته اطاق صنایع اصفهان برگزیده شدو مقرر گردید جلسات کمیته بطور مرتب هر ماه یکبار باحضور ایشان تشکیل شود .

دراین جلسه که آقایان مهندس همایونفر استاندار مهندس مسعود غیور دبیر اطاق صنایع و معادن در آن شرکت داشتند پیرامون توقف پاره‌ای از کارخانه های اصفهان که بعدا تحت نظارت واداره هیئت مشغول بکار شده است.

اولین وبزرگترین دستگاه حفاری با قدرت ۷۰۰ میلیمتر (۷۰سانتیمتر) درهردقیقه جهت عملیات اکتشافی معادن بایران واردشد

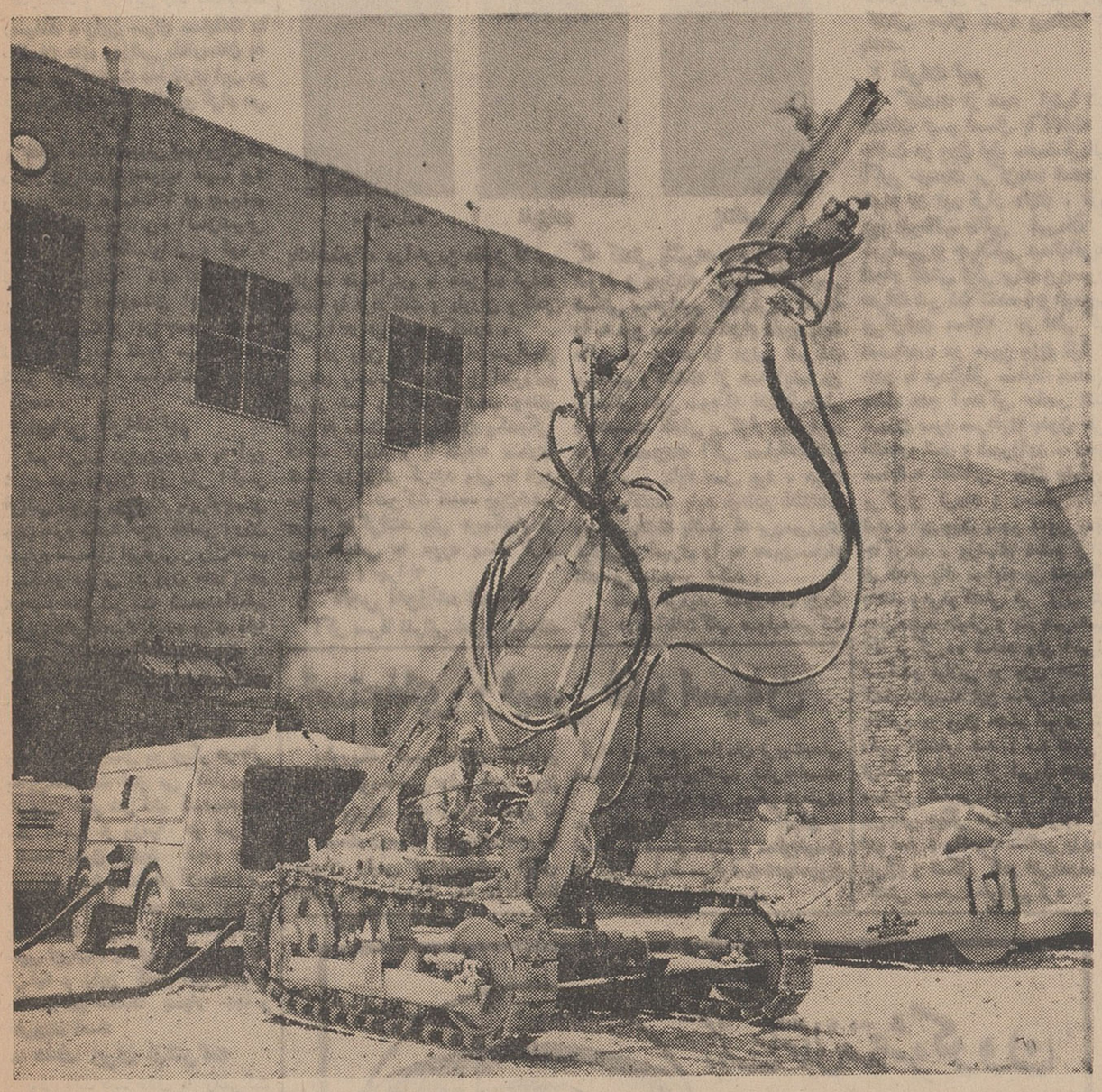

نمایندگی اطلس کوپکر سوئد در ایران باطلاع میرساند که قسمتی از ماشین آلات حفاری جهت عملیات حفاری و اکتشافات معادن متعلق ببشرکت سهامی باریت ایران» وارد و تحویل گردید.

ماشین آلات مزبور شامل دستگاه عظیم حفاری پنوماتیك ـ هیدرولیك مدل ROC-600 مجهز به کمپرسور روتاری دوطبقه‌ای با بازدهی ۱۷ متر مکعب هوا در هر دقیقه تا ارتفاع ۳۵۰۰ متر مدل PR-600 میباشد که مخصوص اکتشافات تحت ـ الارض میبوده و در هر دقیقه ۷۰۰ میلیمتر با قطرهای ۶۴ الا ۱۱۰ میلیمتر تاعمق ۱۵۰ متر درزوایای مختلف حفاری و نمونه برداری مینماید.

دستگاه حفاری دورانی و ضربه‌ای که جهت اکتشاف معادن مذکور اولین وبزرگترین دستگاه حفاری میباشد تاکنون بایران واردشده وهم‌اکنون تحت نظر عده‌ای از متخصصین حفاری این شرکت و کارشناسان معدنی «شرکت سهامی باریت ایران» در منطقه جنوب که ناحیه اکتشافی شرکت سهامی باریت ایران است مشغول بکار شده است.

جناب آقای بافرزاده مدیرشرکت مسافربری تی‌بی‌تی

ازاظهار لطفی که نسبت به‌هیئت متوسلین ابوالفضل العباس (ع) باواگذاری چند دستگاه اتوبوس فرموده ودر این امرخیر شرکت نموده‌اید سپاسگزاری نموده وپیشرفت روزافزون جنابعالی رااز پیشگاه خداوند متعال مسئلت مینمائیم

ناصری - آزادی آ-۳۲۷۶

دعوت مجمع عمومی فوق‌العاده شرکت سهامی ایرانگاز

از آقایان صاحبان سهام شرکت سهامی ایرانگاز دعوت میشود که در مجمع عمومی فوق‌العاده شرکت که در ساعت پنج بعدازظهر روز یکشنبه بیست‌ونهم اردیبهشت ماه یکهزار و سیصدوچهل وهفت در محل دفتر مرکزی شرکت میدان فردوسی شماره ۲۳۰ تشکیل میگردد حضور بهم رسانند.

دستور جلسه : رسیدگی بگزارش هیئت مدیره راجع بحساب سرمایه و حساب سود و زیان شرکت است.

مدیر عامل شرکت سهامی ایرانگاز ۱-۲۱۴۷

کارخانجات رنگ سازی رنگین
تهیه‌کننده انواع رنگهای صنعتی رنگهای دریائی
انواع جلا . ضدزنگ . تی نر
رنگهای چکشی - اتومبیلی و ساختمانی
تلفن ۲-۴۹۲۶۱-۴۴۹۵۸-۶۵۶۶۸ کارخانه : ۶۷۰۹۱

تقدیر ازجراح عالیقدرجناب آقای دکتر علیرضا میثمی

عمل هنرمندانه و مشکلی که توسط جناب آقای دکتر علیرضا میثمی در مورد کلیه فرزندم محسن ناظم‌زاده انجام شد مرا برآن داشت بهموطنان محترم نابغه زمان خودرا معرفی کنم که نه تنها از نظرعمل جراحی و جهات دیگر ارزنده بوده ونبوغ دارند بلکه از فضیلت و انسانیت که بدون دریافت وجهی فقط بخاطر عشق بجراحی و شغل مقدس خود و ایمان محکم بخدای بزرگ بیماران و مستمندان را عمر دوباره می‌بخشند و از ایشان بدینوسیله سپاسگزاری میکنم .

ابوالفضل ناظم الشریعه آ-۲۱۰۱

آگهی راجع بمسابقه ورودی استخدام ثبت کل اسناد واملاك

بپرو آگهی مورخ ۴۶ر۱۱ر۴ موضوع استخدام ارزیاب ـ بایگان ـ منشی ـ حسابدار ـ تحویلدار ـ ماشین نویس مامور اجرا بدینوسیله باطلاع کلیه داوطلبانی که مدارك خود را در موعد مقرر ارسال داشته‌اند میرساند برای دریافت کارت ورودی بجلسه امتحان از تاریخ ۵ر۲ر۷ الی ۴۷ر۲ر۷ بادر دست داشتن اصل شناسنامه و یك قطعه عکس ۳×۴ در محل‌های مشروحه ذیل مراجعه نمایند.

۱ـ اداره کارگزینی ثبت کل (برای افرادیکه تقاضای خدمت در شهرستانهای تهران - قزوین- جوشقان ـ محلات دماوند ـ ساوه ـ زرند ساوه- ورامین ـ شاهرود نموده‌اند.

۲ـ ثبت ساری (برای افرادیکه تقاضای خدمت در شهرستانهای ساری ـ بهشهر ـ بابل نموده‌اند.

۳ـ ثبت تبریز (برای افرادیکه تقاضای خدمت در شهرستانهای تبریز ـ مشکین شهر ـ خلخال ـ هشترود ـ نمین ـ کلیبر- رضائیه ـ نقده ـ خوی ـ سردشت ـ بوکان نموده‌اند)

۴ـ ثبت کرمانشاهان (برای افرادیکه تقاضای خدمت در شهرستانهای کرمانشاه ـ ایلام- قصر شیرین ـ شاه آباد غرب ـ هرسین ـ کوهدشت ـ سنندج ـ قروه ـ بانه ـ مریوان ـ همدان ـ اسدآباد- تویسرکان نموده‌اند)

۵ـ ثبت اهواز (برای افرادیکه تقاضای خدمت در شهرستانهای اهواز ـ خرمشهر ـ دزفول ـ شوشتر- مسجد سلیمان ـ دشت میشان نموده‌اند)

۶ـ ثبت شیراز (برای افرادیکه تقاضای خدمت در شهرستانهای لارستان- کازرون ـ نی‌ریز ـ داراب- فیروزآباد ـ بوانات ـ ممسنی ـ بوشهر ـ خورموج- برازجان- گناوه ـ اردکان ـ تفت ـ بافق ـ شهربابك نموده‌اند)

۷ـ ثبت کرمان (برای افرادیکه تقاضای خدمت درشهرستانهای کرمان ـ بم ـ بافت ـ زرند کرمان- جیرفت- بردسیر ـ بندر عباس ـ میناب ـ بندرلنگه- زاهدان ـ سراوان ـ ایرانشهر ـ زابل ـ نموده‌اند)

سالن امتحان و مسابقه در هر یك از هفت‌شهر مذکور میباشد و محل آن درروی کارت ورود بجلسه امتحان قید و در ادارات ثبت نقاط فوق نیز آگهی خواهد شد امتحان ساعت ۹ر۵ صبح روز ۸ر۲ر۱۳۴۷ بعمل خواهد آمد هریك از داوطلبان در جلسه امتحان بایستی فقط دو عدد مداد ومداد پاك کن و کارت ورود بجلسه همراه داشته باشند. الف ۴۶۳

معاون وزارت دادگستری و سرپرست ثبت کل. سلحشور ۱-۳ ۱-۳۱۱۶

سرویس اکسپرس ایران
سرویس سریع و مستقیم به
بوشهر خرمشهر
از برمن - هامبورگ به بوشهر خرمشهر

کشتی لیختن فلس (هانزا)	۲ آوریل	۵ آوریل	۱۳ می
کشتی ترموپیله (اسکاندیناوی	۱۶ آوریل	۱۹ آوریل	۲۴ می
کشتی رابن فلس (هانزا)	۲۹ آوریل	۳ می	۶ جون
کشتی گیسن کرك (هلندی)	۱۴ می	۱۷ می	۱۸ جون
کشتی لیبن فلس (هانزا)	۲۸ می	۳۱ می	۶ جولای

خط کشتیرانی هانزا - خط کشتیرانی هلند وخلیج فارس
خطوط کشتیرانی اسکاندیناوی و خاورمیانه

توضیح اینکه بواسطه اعزام کشتیها از طریق دماغه امیدمدت سفر آنها ببوشهر ۳۱ الی ۳۳ روز و به خرمشهر ۳۳ الی ۳۴ روز طول می‌کشد .

ورزشی اطلاعات

تیم کشتی ایران در دیدار بین‌المللی «صوفیه»

ریشه سنگین وزن های فراموش شده را نسوزانید!

قربانی — حیدری — طالبی — عبدالباقر — سرداری — رحمانی

یعقوبی — عقیلی — انوری

شفیع‌زاده — علیزاده — یدالهی

اواخر این هفته تیم منتخب کشتی ایران برای انجام مسابقات بین - المللی کاپ دان کولف ،نیکلای پترف» عازم صوفیا پایتخت کشور بلغارستان میگردد .

اولین بار که تیم ایران در این دوره مسابقات قدم گذارد ، سال ۱۹۶۶ بود ، کولف و پترف دوتن از قهرمانان کشتی بلغارستان‌بودند که در نهضت های سیاسی علیه دشمنان وطنشان فداکاری را ازحد گذراندند و در این راه به‌شهادت رسیدند ، واین سری مسابقات را سازمان های ورزشی بلغارستان به خاطر بزرگداشت فداکاری این دو قهرمان خود همه ساله برگزار می کنند.

متال گذشته بعللی تیم ایران در دیدار بین‌المللی صوفیه غایب بود ولی در سال ۴۵-۱۳۴۴ در جمع‌تیم های‌شوروی ، رومانی ، آلمان‌شرقی یوگسلاوی ، چکسلواکی ، کوبا . لهستان شرکت کنندگان کاپ بین‌المللی بلغارستان ایران نیز حضور داشت و این جمع با چهار تیم بر گزیده کشور مهماندار در شهر «یامبول » مسابقات را دنبال کردند .

*** اسامی نفرات تیم**

تیم ایران دراین دوره به این شرح بود : وزن اول علی اکبر قربانی ، وزن دوم جبار بایرام‌جهانی وزن سوم محمد حاج کاظمی ، وزن چهارم اسمعیل ابرقوئی و وزن‌هشتم اسکندر فیلابی در وزن های پنجم ششم و هفتم شرکت کننده‌نداشتیم عنوان های بدست آمده برای مابه این شرح بود :

قربانی چهارم ، بایرام جهانی سوم، ابرقوئی دوم و فیلابی دوم .

*** بعداز دوسال**

وحالابعداز دوسال بار دیگر درحالی به‌این‌مسابقات قدم می گذاریم که در وزن هفتم شرکت کننده‌نداریم ودر بعضی از وزنها دو شرکت کننده بدون تردید انجام چنین مسابقاتی و شرکت در آن‌بخصوص در استانه آزمایش های ابتدائی بازی های المپیك برای کشورهائی نظیر ایران ، بلغارستان ،شوروی، ترکیه و ژاپن که‌در این ورزش صاحب نام هستند بسیار بجا و ضروری است

*** هدف ایران ازشرکت**

ولی باید دید هدف ما ازشرکت دراین دوره مسابقات چیست ؟ سنجش نیروهای جوان و امیدهای ملی با بر نزاری یك مسابقه بهر شکل ؟! تیم ما سه قهرمان فرنگی و یازده کشتی گیر ازاد در هفت وزن وجود دارد که همراه این گروه حتی یك داور هم نیست.ولی درعوض‌دربعضی‌از وزنها قهرمانان برای دیدار مسابقات میروند نه برگزاری آن !

ودلیل اینست که می‌خواهندتجربه بیاموزند و قهرمانان‌دنیارابشناسند! مادر جریان مسابقات کاپ‌آریامهر در تهران هم‌یاد آوری کردیم ، چند حلقه فیلم از جریان مسابقات خیلی آموزنده‌تر از دیدار آن برای قهرمانان است و اگر این بیماری شیوع پیدا کند ، فردا همراه تیم هشت وزن تماشاگر خواهیم‌داشت! تماشاگرانی که تصادفا قهرمانان دنیارا خوب می شناسند .

*** نحوه داوری ونحوه انتخاب نفرات**

ازاین مسایل که بگذریم کادر فنی فدراسیون کشتی در انتخاب چند وزنی که باانجام چند مسابقه‌صورت گرفت نتوانست چهره‌ای استوار مطلع و اعتماد بخش نشان دهد ،در وزنهای اول فرنگی ، چهارم ششم و هفتم آزاد هر کدام یك مسابقه صورت گرفت که‌نحوه داوری و انتخاب نفرات‌آن تاسف بار بود، خشوعی در وزن اول فرنگی بعلت یك‌اخطار که درآخرین دقایق کشتی پانزده دقیقه‌ایش با علیزاده گرفت تشك را ترك گفت و داوران و کادر فنی را درحیرت فروگذارد .

در وزن چهارم آزاد سرانجام مهدی رحمانی بر عزیز امیرزاده پیروز شد و وزنهای ششم وهفتم تنها به مشت و مال دادن یکدیگر قناعت کردند و با نتیجه مساوی تشك را ترك کردند ولی با این حال هردو شرکت‌کننده وزن‌ششم درتیم جاگرفتند ولی هیچکدام از وزن هفتمی ها مورد پسند قرار نگرفتند ! چرا ؟

*** کلاس آموزنده المپیك**

اگر صرفا نفراتی اعزام میشوند که کشتی بگیرند و صاحب امتیاز شوند و بعبارت دیگر اگر بهر شکلی میخواهیم کامل‌ترین قدرت را به این مسابقات اعزام داریم باید طالبی و موحد را درتیم شرکت میدادیم وگذشته از همه اینها در وزنهائی نظیر سوم که اختلاف‌خیلی زیادنیست کشتی برگزار میکردیم، درغیراینصورت اگر مسابقات کاپ آریا مهر ملاك عمل بود ، هیئت انتخاب‌کننده باید اینقدر اطلاعات وبینش داشته باشد که بررسی‌روی فیلابی و امیری را به همین‌مسابقه انتخابی منحصر نکند .

بدون تردید کشورهای بزرك اگر درمسابقات کاپ صوفیه‌شرکت داشته‌باشند . از این دوره‌مسابقات چون کلاسی آموزنده جهت بازی های المپیك استفاده خواهند کرد، وکادر فنی‌که به این مسابقات‌اعزام میشوند درنحوه مسابقات وشکل برگزاری آن بخصوص نفرات سرشناس هر وزن دقت خاصی خواهند داشت و در بازگشت دیدنیهای خود را از نظر کلی‌مورد بررسی و در دسترس قهرمانان و علاقمندان قرار میدهند تا به یك شکل اصولی از اجتماع‌مردان‌بزرك کشتی جهان بهره برداری شده باشد.

*** نفرات تیم**

گذشته از همه اینها شکل انتخاب تیم امسال باگذشته فرق داشت در وزن اول محمد قربانی و اکبر حیدری برگزیده شدند که هردو در تیم قرار دارند . دروزن دوم ابوطالب طالبی قهرمان کاپ آریامهر و جهانگیر عبدالباقربدون انجام کشتی اولی برای بررسی‌روی نفرات شرکت‌کننده ! و دومی‌برای برگزاری مسابقه در نظر گرفته شده‌اند ، در همین وزن قرار بود خدر با عبدالباقر مسابقه بدهد ولی بعلت عدم آمادگی حاضر نشد .

دروزن سوم سرداری بدون حریف انتخاب شد ، امیرزاده - رحمانی مسابقه انتخابی وزن چهارم را برگزار کردند و رحمانی انتخاب شد ، در وزن پنجم قدیر یعقوبی جاگرفت . وزنهای ششم و هفتم هرکدام یك مسابقه بی نتیجه‌انجام دادند وهردوکشتی‌گیر وزن ششم یعنی‌مجید عقیلی و منوچهرمشهدی آقا برگزیده شدند ولی امیری و اسکندر فیلابی در وزن هفتم هیچ کدام شایسته این سفر نبودند ! و بالاخره در وزن هشتم انوری بدون رقیب انتخاب شد ، سه کشتی‌گیر فرنگی عبارتند از فیروز علیزاده- سیاوش شفیعی‌زاده و اکبریدالهی دربحثی دیگر دراطراف‌نتیجه‌گیری این سفر ، واقعیت سنگین وزن‌های ایران و شکل کادر فنی‌فدراسیون کشتی صحبت خواهیم کرد .

استعفای رئیس فدراسیون

بطوریکه کسب اطلاع کرده‌ایم آقای‌محمودحاجبی رئیس‌فدراسیون تنیس وپینگ پنگ سابق کشورکه در لیست روسای جدیدفدراسیونها بعنوان رئیس فدراسیون تنیس انتخاب شده بود، از مقام خوداستعفا کرد، ولی هنوز سازمان تربیت‌بدنی استعفای ایشان‌راتائید نکرده‌است.

حدود پانزده روز دیگر درسری مسابقات کاپ دیویس ایران و اسرائیل دیدار دارند و معلوم‌نیست در این شرایط سرنوشت فدراسیون تنیس چگونه خواهد بود.

رنگ ساختمانی ضدحشره کرون

قابل شستشو

بادوام

باصرفه

پلاستیکی برای (چوب - فلز - گچ)

محصول کارخانجات والپامورانگلستان

بهای هرکیلو ۱۱۱ ریال

نماینده انحصاری درایران : شرکت رنگ نادر - خیابان سپه چهارراه پهلوی تلفن ۴۷۷۰۴

خبرهای روز

بازدید وزیر اموزش‌وپرورش از کادر افسری سپاه‌دانش

ساعت هشت ونیم بامداد امروز آقای دکتر هدایتی وزیر اموزش‌و پروردش از کادر افسری‌سپاه دانش در پادگان فرح آباد دیدن کرد. تیمسارسرلشگرپرویزنقدی‌فرماندهی دانشگاه نظامی فرح آباد توضیحاتی باطلاع آقای وزیر رسانیدو سپس‌از کلاسهای پادگان‌وآشپزخانه‌بازدید بعمل آمد

آقای دکتر هدایتی در اجتماع دانشجویان کادرافسری‌سپاه دانش، اهمیت وظایف آنان‌را طی سخنرانی مبسوطی گوشزد نمود.

دراین پادگان ۱۹۴ نفرلیسانسیه وفوق‌لیسانس بمدت شش‌ماه‌تعلیمات لازم فرا گرفته و سپس بعنوان راهنمای سازمان سپاه دانش بـه روستاها خواهند رفت.

اعلامیه وزارت راه درباره حرکت‌ازروی خطوط راه‌آهن

وزارت راه طی صدور اعلامیه‌ای کلیه رانندگان را به عبور غیر مجاز از روی خطوط آهن برحذر داشتو از عابران و رانندگان‌در- خواست‌کرد که فقط از گذرگاه های مربوطه عبور نماید.

وزارت راه یادآور شد که به موجب ماده اول قانون کیفر بزه های راه‌آهن در صورت‌عبور وسائط نقلیه از منطقه غیرمجاز وتصادف باراه‌آهن، رانندگان از پنج به پانزده سال حبس با اعمال شاقه محکوم و چنانکه بر اثرتصادف وسائط نقلیه با راه‌آهن افرادی کشته‌شدند،راننده‌متخلف به‌اعدام محکوم می شود،

گرمی هوای تهران ازبادهای جنوب است

هوای تهران دو روز است گرم شده ولی این گرمی بعلت ریزش هوای گرم از استوا نیست ووزش بادهای جنوبی و ابری بودن هوای تهران زمین را گرمتر از آنچه که می‌بایست بشود کرده است. هوا شناسی احتمال میدهد که درجه حرارت هوای تهران تابیست وچهار ساعت آینده یکی دو درجه خنکتر شود.

رومانی ۵۰ هزار تن سیلو در ایران میسازد

طبق قرار داد جدیدی که بین وزارت تولیدات کشاورزی‌ومقامات رومانی بامضاء میرسد ۵۰ هزار تن سیلوی جدید درمناطق‌ورامین- اردبیل کرمانشاه و سنقرکلیائی‌و بیرجند ساخته میشود.

خبرنگار ما اضافه میکندبااحداث سیلوهای جدید و سیلوهائی که توسط شوروی بظرفیت ۳۰۰ هزار تن ساخته میشود و میزان یکصد هزار تن انبار فلزی ساخته شده‌و ۵۰ هزار تن انبار فلزی دیگر که در دست ساختمان است، ظرفیت سیلو و انبارهای کشور به ۸۱۲ هزار تن خواهد رسید.

نماینده ایران در راس‌کمیته ضد استعمار قرار گرفت

دکتر محسن اسفندیاری رایزن نمایندگی دائمی ایران در سازمان ملل متحد از طرف کمیسیون ضد استعمار سازمان ملل بار دیگر به مدت یکسال بریاست کمیته فرعی این کمیسیون انتخاب گردید.

جوانان صلیب سرخ لبنان بشمال رفتند

سخنگوی جمعیت شیروخورشید سرخ امروز اظهار داشت که یك گروه بیست نفری از مربیان‌صلیب سرخ جوانان کشورلبنان که‌بدعوت جمعیت جوانان شیروخورشیدسرخ وارد تهران شده بودندبامدامروز بمنظور بازدید از پیشرفت های مملکت و اقدامات و خدمات‌جمعیت شیروخورشید سرخ ایران به‌شمال عزیمت نمودند.

شهرنوتبدیل به‌پارك میشود

شهرداری وسازمانهای عمران‌ونو سازی تهران‌در نظر دارند که‌منطقه شهرنورا به پارك تبدیل کنند. طرح مربوط‌به اینکار هم اکنون تحت مطالعه است وبرای انتقال شهرنو به نقطه دیگری که دور از شهر باشدپیشنهادهای‌رسیده‌تحت بررسی قراردارد.

شیراز باگل از میهمان‌شاهنشاه‌استقبال کرد

اعلیحضرت حسن دوم پادشاه مراکش در پنجمین روزاقامت‌رسمی خود در ایران از بقایای افتخارات باستانی و تاریخ درخشان دوهزار وپانصد ساله ایران‌در تخت‌جمشید دیدن کردند.

شاهنشاه آریامهربخاطراحترام خاصی که‌برای شخصیت میهمان عالیقدر خویش قائلند در سفر اصفهان وشیرازمعظم‌له‌را همراهی فرمودند و مردم شیراز امروز فرصت یافتند که عمیقانه ترین احساسات وطن پرستانه خودرا نسبت‌به شخص اول مملکت و میهمان عالیقدرشان ابراز دارند.

* نماز جماعت

ساعت۵بعدازظهردیروزاعلیحضرت پادشاه مغرب باتفاق والاحضرت شاهپور غلامرضا پهلوی که همراه اعلیحضرتین می‌باشند برای ادای نماز عصر به مسجد شاه رفتند و در نماز جماعت شرکت کردند.

پس از ادای نماز، اعلیحضرت ملك حسن دوم و همراهان از نمایشگاه عکس های مذهبی که‌از طرف اداره اوقاف اصفهان‌ترتیب داده شده دیدن نمودند و سپس بنای مسجد شیخ لطف الله‌مورد بازدیدایشان وهمراهان‌قرارگرفت.

برنامه های هنری

مقارن ساعت۶ بعدازظهراعلیحضرت پادشاه مراکش در کاخ‌چهل‌ستون به شاهنشاه آریامهر ملحق شدندو پس از بازدید قسمت های مختلف کاخ‌از برنامه های‌هنری که‌وسیله دختران ارامنه جلفا ودبیرستان گوهرشادترتیب داده‌شده‌بوددیدن فرمودند. این برنامه که بالباس های محلی توسط دوشیزگـان هنرمند اجراء می شد و مدت یك ساعت بطول انجامید فوق‌العاده‌مورد توجه اعلیحضرت ملك حسن دوم قرار گرفت بطوریکه ایشان چند بار هنرمندان را مورد تشویق‌قرار دادند.

در پایان یك جلدکتاب «گنجینه آثار تاریخی اصفهان» تالیف‌آقای دکتر هنرفر که برنده جایزه سلطنتی شده‌است بپادشاه مغرب تقدیم گردید.

شاهنشاه واعلیحضرت‌ملك‌حسن دوم دیشب در ضیافتـی کـه از طرف استانداری اصفهان در شاه عباسی ترتیب یافته بود حضور یافتندو برنامه هنری‌جالبی‌باشرکت هنرمندان‌هنرهای‌زیبای‌تهران‌اجراء شد.

خبرنگار مادر اصفهان اضافه کرد:دیروز طی بازدید هـای شاهنشاه و میهمان عالیقدر معظم‌له از طرف اهالی‌اصفهان احساسات بسیار شورانگیزی نسبت بـه اعلیحضرتین ابراز گردید و در چند نقطه‌شهرمسیرموکب‌شاهنشاه واعلیحضرت پادشاه مراکش توسط اهالی گلباران شد.

* عزیمت به شیراز

حدود ساعت ده صبح امروز، شاهنشاه واعلیحضرت ملك‌حسن‌دوم پادشاه مراکش و همراهان اصفهان را باهواپیما بمقصد شیراز ترك گفتند.

در طول راه بین شهر اصفهان‌تا فرودگاه، گروه کثیری از اهالی‌در حالیکه پرچمهای ایران و مراکش در دست داشتند اجتماع کرده‌بودند وباشدت نسبت به‌شاهنشاه‌و میهمان عالیقدرشان ابراز احساسات می- کردند.

در فرودگاه، با حضور استاندار و شخصیت های محلی اصفهان، مراسم بدرقهٔ رسمی انجام گرفت و اعلیحضرتین درمیان ابرازاحساسات پرشکوه اهالی رهسپار شیراز گردیدند.

* در شیراز

گزارش خبرنگاراطلاعات از شیراز حاکیست که هواپیمای حامل اعلیحضرتین در ساعت‌یازده صبح در فرودگاه شیراز به زمین نشست.

در فرودگاه مراسم استقبال رسمی ازاعلیحضرتین بعمل آمد و در این مراسم تیمسار سپهبد منین باشیان فرمانده ارتش‌سوم، فرماندار شیراز مدیران کل، قضات واستادان‌دانشگاه ونمایندگان سازمان زنان و گروهی از معاریف حضور داشتند.

شاهنشاه و اعلیحضرت ملك حسن دوم سپس با اتومبیل رهسپار تخت- جمشید گردیدند. درطول راه هزاران زن و مرد و کودك درحالیکه بشدت ابراز احساسات میکردند مقدم شاهنشاه و میهمان عالیقدرشان را گل‌باران کردند.

اعلیحضرتین امروزناهار رادرتخت- جمشید صرف فرمودند و قرار است بعد از ظهر امروز به پایتخت‌مراجعت فرمایند.

نثار گل برآرامگاه رضاشاه کبیر

صبح امروز شرکت کنندگان‌در جلسات شورا و مجمع‌سالانه‌انجمن بین‌المللی روابط عمومی، باتفاق هیئت اجرائیه انجمن روابط عمومی ایران، در آرامگاه رضاشاه کبیر حضور یافته و تاج گلی‌نثار کردند. این‌عده سپس با آقای دکتر اقبال رئیس هیئت مدیره و مدیر عامل شرکت ملی نفت که‌ریاست‌افتخاری انجمن روابط عمومی ایران را نیز بعهده دارند، ملاقات کردند.قبل از ظهر امروز، نخستین جلسه هیئت اجرائیه انجمن بین‌المللی روابط عمومی، تشکیل گردید.

حوزه های مالیاتی

بقیه از صفحه آخر

همین زمینه توضیح داد:

درراس هر حوزه یك ممیزقرار گرفته و هرچند حوزه یك سر ممیز را تشکیل‌میدهند که‌دربیست‌وچهار نقطه تهران متمرکز شده‌اند.

در هریك از حوزه های مالیاتی تهران چند کمك ممیز کارمی‌کنند که عده ای از آنها بعنوان (واحد یاب) از روز چهارشنبه ۲۸فروردین ماه شروع به جمع آوری اطلاعات لازم از واحد های اقتصادی‌صاحبان مشاغل ومستغلات‌خواهند نمود.

ماموران واحدیاب از دیپلمه‌های جوانی که تازه‌به استخدام وزارت دارایی‌در آمده ودوره آموزش‌چهار ماهه‌را طی کرده‌اند انتخاب‌شده‌اند.

ماموران «واحدیاب» فعلادرمورد درآمد واحد های اقتصادی‌وصاحبان مشاغل و مستغلات تحقیقاتی بعمل نخواهند آورد وانتظاردارد اهالی محترم پایتخت‌با تسهیل‌کار این مامورین وپاسخ صحیح به پرسش های آنها‌پرونده‌مالیاتی‌خودرا برمبنای صحیحی قرار دهند تادر مراحل بعدی دچار زحمت‌و اشکال نشوند.

زنی ۵قلو زائید

دیروز زن ۳۵ ـ ساله‌ای از اهالی قریه لالان کلیبر آذربایجان به وسیله یك مامای محلی وضع حمل کردو سه پسر و دو دختر پنج قلو بدنیا آورد!

خبرنگار مادر تبریز گزارش داد: این زن که زهرانام دارد و روزقبل دچاردرد زایمان‌شدوباطلاع جریان به مامای محلی بالاخره روزگذشته باکمك چندتن از زنان قریه وضع حمل کرد

مقررات کنکور

بقیه از صفحه اول

دانشگاه اضافه گردیده و ازچهار گروه به شش گروه افزایش‌یافته است، ولی داوطلبان فقط در یك گروه میتوانند ثبت‌نام کنند.

سخنگوی دانشگاه امروز ضمن اعلام این مطلب افزود:

دیپلم های سال های قبل تا روز نهم خرداد ماه و دیپلمه های‌امسال تا ۲۰ تیرماه باید مدارك خود را که‌عبارت از قبض‌رسید بانکی‌بمبلغ ۵۰۰ریال،۴ قطعه عکس،درخواست- نامه (که باید بخط خود داوطلب باشد)یك برگ رونوشت شناسنامه، با پست ارسال دارند. چنانچه تقاضائی ناقص‌باشد به آن‌ترتیب‌اثر داده نخواهد شد.

* فیزیوتراپی و پرستاری

دانشگاه تهران‌اعلام‌کرد :داوطلبان تحصیل در آموزشگاه های عالی فیزیوتراپی و پرستاری نیز بایددر کنکورعمومی‌دانشگاه تهران‌شرکت نمایند.

دانشجویان آموزشگاه عالی فیزیوتراپی‌سالهای قبل‌بدون‌کنکور پذیرفته شده‌بودند و آموزشگاه عالی پرستاری نیز کنکوراختصاصی داشت

* گروههای شش‌گانه

گروه های شش گانه کنکور عمومی دانشگاه تهران بدین شرح میباشد:

گروه اول:

شامل دانشکده های پزشکی، داروسازی، دندانپزشکی، دامپزشکی، آموزشگاه عالی فیزیو تراپی و آموزشگاه عالی پرستاری.

برای شرکت در این گروه نیاز به دیپلم کامل متوسطه در رشته های طبیعی و ریاضی میباشد.

مواد امتحانی گروه اول زبان فارسی، زبان خارجه، فیزیك (باضریب۲)، شیمی (باضریب۲)، طبیعیات (با ضریب ۲) و سئوالات درحدود دیپلم طبیعی میباشد.

گروه دوم:

شامل دانشکده‌های‌فنی، اقتصاد، رشته های ریاضی و فیزیك، دانشکده علوم، دانشکده علوم تربیتی و رشته معماری دانشکده هنر های زیبا میباشد.

شرکت کنندگان در این گروه باید دیپلم کامل ریاضی داشته باشند.

مواد امتحانی این گروه زبان فارسی، زبان خارجه، ریاضیات (ضریب ۳)، فیزیك (ضریب ۲)، شیمی رسم‌فنی (مخصوص داوطلبان دانشکده فنی)، حجم‌شناسی (ضریب ۳)، طراحی (ضریب ۳) مخصوص معماری.

گروه سوم:

شامل دانشکده های کشاورزی، جنگل و رشته های شیمی، زیست شناسی و زمین شناسی، دانشکده های علوم و علوم تربیتی و موسسه آموزش و تحقیقات تعاونی است. دیپلمه های طبیعی و ریاضی حق شرکت در گروه فوق را دارند.

مواد امتحانی گروه سوم زبان فارسی، زبان خارجه‌فیزیك(ضریب ۲)شیمی(ضریب۲) طبیعیات (ضریب ۳)، ریاضیات(ضریب۲)وسئوالات درحدود دیپلم طبیعی است

گروه چهارم: شامل دانشکده های ادبیا تو علوم‌انسانی‌ورشته‌های قضائی وسیاسی دانشکده حقوق و علوم‌سیاسی‌ودانشکده‌های‌علوم‌اداری ومدیریت بازرگانی و علوم تربیتی وعلوم‌اجتماعی است کلیه دیپلمه های ریاضی، طبیعی وادبی‌می‌توانند دراین گروه ثبت‌نام نمایند.

مواد مشترك این گروه: زبان فارسی (ضریب۲) زبان خارجه، فلسفه و منطق، تاریخ و جغرافیا درحدود رشته ادبی است.

ـ مواد اختصاصی دانشکده حقوق ودانشکده های ادبیات وعلوم‌تربیتی، عربی‌می باشد.

ـ مواد اختصاصی دانشکده های علوم اداری‌و علوم اجتماعی و علوم تربیتی ریاضیات درحدودبرنامه‌رشته ادبی است.

گروه پنجم: شامل دانشکده الهیات‌ومعارف اسلامی است که داوطلبان باید دیپلم‌ادبی یا معقول ومنقول سنندج داشته باشند.

مواد‌امتحانی گروه‌پنجم‌زبان‌فارسی (ضریب۲)، زبان‌خارجه،زبان عربی، (ضریب۲) تاریخ وجغرافیا، منطق وفلسفه، تعلیمات دینی و اخلاقی درحدود رشته ادبی است.

گروه ششم: شامل رشته های نقاشی،مجسمه سازی، موسیقی،تاتر دانشکده هنرهای زیبا با دیپلمهای ریاضی، طبیعی وادبی است.

دارندگان دیپلم کامل نقاشی‌و مجسمه سازی می توانند منحصراً در مسابقه ورودی‌این‌دورشته‌ودارندگان دیپلم کامل موسیقی فقط دررشته موسیقی‌ودارندگان دیپلم کامل‌هنر های دراماتیك‌فقط در رشته تاتر شرکت‌نمایند.

مواد امتحانی رشته نقاشی‌ومجسمه سازی:

زبان فارسی،زبان‌خارجه،طراحی (ضریب۳)

مواد امتحانی رشته موسیقی:

زبان فارسی، زبان خارجه‌ساز تخصصی (ضریب ۳) سلفژ ودیکته وتئوری موسیقی (ضریب۳)وهارمون (ضریب۲)

مواد امتحانی رشته تاتر:

فارسی «ضریب ۲»، زبان خارجه «ضریب ۲» تاریخ‌و هنر «ضریب ۲» اجرای نقش وبیان «ضریب۳»

انتخاب رشته

پذیرفته شدگان هر گروه بر حسب تقدم جمع نمرات امتحانو گنجایش دانشکده های آن‌گروه میتوانند دانشکده مورد علاقه‌خود را انتخاب کنند.

کسانی که معدلشان با احتساب ضرایب به ده نرسدفقط یکبار دیگر حق شرکت در کنکور را خواهند داشت وکسانی که‌امسال برای آخرین بار در کنکورشرکت مینمایند و موفقیت بدست نیاورند چنانچه معدل‌آنها بااحتساب‌ضرایب بده برسد میتوانند در کنکورسال ۱۳۴۸ شرکت نمایند.

آگهی‌کنکور و نمونه تقاضانامه‌ها روز یکشنبه در روزنامه اطلاعات چاپ خواهدشد.

لایحه خدمات فرهنگی

بقیه از صفحه آخر

آقای روحانی نماینده فردوس در باره نزول باران کافی و بموقع در سراسر کشور اظهار خوشوقتی‌نمود و سپس از سفر بیش از صد هزار نفربه مشهد مقدس در ایام‌تعطیلات نوروزی و از پیشرفت هائیکه دراین استان صورت گرفته‌و میگیرد‌صحبت کرد. آقای روحانی گفت:

ـ در ایام نوروز با اینهمه‌مسافر درمشهد گوشت‌در خراسان‌برخلاف تهران که بصورت افسانه درآمده است، فراوان بود.

آقای روحانی سپس از احتیاجات استان خراسان سخن‌گفت و اظهار داشت: خراسان بیك راه اساسی احتیاج دارد

● خلیج فارس

آقای محسن پزشکپور گفت: در سال نو یك گام بزرك برداشته شد، که فراکسیون پان ایرانیست لازم دانست نسبت باین امر نظریات و احساسات خود را بیان دارد

این گام بزرك صدور اعلامیه از طرف‌وزارت خارجه در باره حقوق مسلم ایران در خلیج فارس است که مورد تایید کامل ما میباشد.

دراین‌اعلامیه‌بطور صریح‌بحقایقی اشاره شدکه‌سیاست‌های استعماری بزور قسمتی از وطن ما را غصب کرده و حالا میخواهند به این و آن ببخشند.

آقای‌پزشکپور از روش دولت و وزارت خارجه سپاسگزاری کرد و گفت: ملت ایران پشت سر دولت خود ایستاده است تا نگذارد حقوق مسلم ایران در هیچ جای کشور پایمال شود.

شاهنشاه و ملت ایران بیدار هستند و این مبارزه مقدس وبزرك راتا حد نهائی ادامه خواهند داد.

* در دستور

در این موقع مجلس وارد دستور شد و لوایح مربوط بوظایف کشاورزی ـ واگذاری سی هکتار از اراضی خالصه اوین بدانشگاه ملی‌رسیدگی ومورد تصویب‌قرار گرفت.

سپس شوراول لایحه خدمات فرهنگی و اجتماعی زنان مطرح شد و بتصویب رسید این لایحه برای شور دوم با پیشنهاد های رسیده به کمیسیون‌های‌مربوطه ارجاع گردید.

متن‌این لایحه همزمان‌با طرح‌آن در فراکسیون پارلمانی حزب ایران نوین در شماره۱۷دیماه ۴۵روزنامه اطلاعات انتشار یافت. در کمیسیون های مجلس شورایملی تغییرات اساسی در لایحه داده نشده است و اصلاحاتی که در آن صورت گرفته است چند اصلاح عبارتی میباشد و ضمنا تغییراتی جزئی در وظائف‌ونحوه‌اعزام بخدمت‌داوطلبان بشرح زیر داده شده است.

در تغییرات جدید خدمات تعاونی وخدمت‌درنیرو های مسلح‌شاهنشاهی اضافه شده است.

انتشارفهرست فارغ‌التحصیلان‌هر سال و تعیین میزان احتیاجات در حداقل مدت ممکن عبارت دیگری است که به لایحه اضافه شده است ضمنا احضار بخدمت زنان بالاتر از دیپلم از سن ۳۲ سال که درلایحه تقدیمی پیش بینی شده بود به۳۰ سال تقلیل یافته است مدت خدمت زنان نیز از بعد از طی دوره ۶ماهه آموزش بجای ۱۲ ماه تا ۱۸ ماه تعیین شده است.

در مورد استخدام پرستار، ماما، بهیار و مروجین خانه‌داری به‌وزارت بهداری و وزارت آبادانی و مسکن اجازه داده شده است که درصورتی که گروه های فوق برك خدمت اجتماعی و معافیت‌نداشته باشندآنان را استخدام کنند.

بموجب تغییرات لایحه خدمت زنان در ادارات دولتی و وابسته به دولت که در تاریخ تصویب این قانون در استخدام دولت هستندجزو خدمات مندرج درقانون محسوب میشود.

* اصلاح آئین‌نامه

در پایان جلسه امروز مهندس ارفع رئیس کمیسیون‌اصلاح‌آئین- نامه داخلی مجلس طی گزارشی که به مجلس داد، گفت: ضرورت اصلاح موادی از آئین نامه داخلی موجب تشکیل این کمیسیون شدو مواد اصلاح شده به هیئت رئیسه تقدیم شده که در اختیارنمایندگان قرار خواهدگرفت

راه هراز تعریض میشود

عملیات اسفالت اساسی و تعریض راه هراز ادامه دادد و در طول۱۵۰ کیلومتر فاصله دودهن تا بابل، مشغول تعریض و مرمت واسفالت جاده هستند.

اکنون قریب ۵۰ در صد از عملیات مزبور انجام گرفت وپیش بینی میشود که بقیه کار تا آخر سال خاتمه یابد.

بطور کلی بمنظور اسفالت‌اساسی این جاده و تعریض آن و ایجاد موانعی از لحاظ ایمنی درحدود۸۷۵ میلیون ریال اعتبار از طرف‌سازمان برنامه تخصیص داده شده و در اختیار مجری‌طرح یعنی‌وزارت راه قرار گرفته است. از این مبلغ تابحال متجاوز از ۵۵۰میلیون‌ریال به‌پیمانکاران پرداخت گردیده‌است.

یك مقام مطلع در وزارت راه‌در مورد عملیاتی که در این جاده‌انجام میگیرد به خبرنگار ما گفت: عملیات اسفالت ریزی‌گرم‌وتعریض و تعمیر جاده هراز تقریبا از یك سال پیش آغاز شده وتاسال‌آینده ادامه خواهد داشت.

در حال حاضر قریب پانصد کارگر و متخصص ومهندس‌برای تکمیل این راه مشغول فعالیت هستند و با توجه به فصل، مرتبا در نقاطی که جاده ریزش میکند، بکوهبری‌یا خاکبرداری میپردازند و سپس‌ضمن تعریض، اقدام به اسفالت راه میکنند.

پیشرفتهای ایران

بقیه از صفحه اول

به‌آن دست یافته است. این‌تغییرات شگرف وحیرت‌آور بدست‌شخصیتی انجام گرفته که از سال ۱۹۴۱ در راس کشور قرار گرفته‌اند و این شخصیت کسی جز اعلیحضرت محمدرضاشاه پهلوی شاهنشاه‌ایران نیست».

شاهنشاه ایران میگویند: در سال ۱۹۵۶من‌درمسکو باخروشچف ملاقات کردم واین هنگامی بود که نخست‌وزیر وقت شوروی میخواست کشور او از لحاظ سطح زندگی‌به پای امریکا برسد خروشچف درآن موقع بمن گفت «شما نیز مجبور خواهید شد از جاده کمونیسم عبور کنید.»

اکنون ببینید خروشچف کجا است و ما کجا هستیم.»

مجله اکسپرس سپس قسمتی‌از افکار شاهنشاه را نقل کرده و مینویسد:«شاهنشاه‌ایران میفرمایند درمدت نزدیك به ۲۲ سال من و ملتم‌شاهد یك رشته حوادث بوده‌و بعنوان تماشاگر ناظر نمایش هائی بودیم که قبلا ساخته و پرداخته شده و بازیگران آن باریسمانهائی که سررشته آنها بدست خارجیان بود بمیل آنها میرقصیدند.من مجبور بودم سکوت کنم و منتظر فرصت مناسبی بودم که وارد عمل شوم و باتحاد شیطانی‌این‌عوامل‌با بیگانگان وفئودالها پایان دهم ولی این ملت که‌دارای یك تاریخ سه هزار ساله است نمی‌توانست از کنار تاریخ مدرن بگذرد.

اکسپرس سپس مینویسد:

«شاهنشاه ایران در سال ۱۹۶۳ بیك انقلاب از بالا دست زدند و با درهم‌شکستن فئودالها اساس یك کشور مدرن‌رابنیان گذاری‌فرمودند. اکنون هیچکس نمی‌تواند منکر پیشرفت های شگرفی شود که در جریان اجرای‌برنامه‌سوم ومخصوصا در سالهای معجزآسای ۱۹۶۷ ـ ۱۹۶۶ـ ۱۹۶۵ بشود. برنامه چهارم ایران از آغاز سال نو بمورد اجرا گذارده شده است بموجب این برنامه ایران‌امیدواراست که‌درآمد سرانه به۳۰۷ دلار افزایش یابد.

اصفهان، تبریز واهواز سه قطب صنعتی کشور را تشکیل میدهند در اصفهان اخیرا شاهنشاه نخستین سنك بنای کارخانه ذوب آهن «آریامهر» را کار گذاردند.

ایران درمورد خلیج‌فارس معتقد است که این دریاباید به‌یك دریای صلح مبدل شود.

دراین مورد شاهنشاه فرموده‌اند توسل بزور بیك قرن قبل تعلق‌دارد ولی ما اجازه نخواهیم دادانگلیسی ها بهرکاری که توانستند در این منطقه دست بزنند.

چاقوی‌سلاخها

بقیه از صفحه اول

های محصول کشور علاوه میگردد.

اقداماتی نیزبرای استانداردکردن پوست ایران از طرف سازمان برنامه، وزارت کشاورزی‌و سازمان دامپروری در کشتارگاه تهران بعمل میآید و در قطعه زمینی‌بمساحت بیست هزارمتر مربع و باصرف شصت میلیون تومان هزینه تاسیسات تازه‌ای برای سالم سازی پوست های ایران و استفاده از خون و سایر مشتقات‌بدن حیوانات کشتار شده بعمل میآید.

* ساخت جیر

یك مقام رسمی در کشتارگاه تهران اعلام کرد که طبق یك برنامه قرار است پوست های ایران تبدیل به جیر شده و پس از تامین مصرف داخله بقیه بخارج صادر گردد.

با افزایش عدد ۳ شماره تلفن های ۵ رقمی ۶ رقمی میشود

آگهی از شرکت سهامی تلفن ایران

شرکت سهامی تلفن ایران با توجه به کثرت متقاضیات تلفن تهران اقدام باجرای برنامه توسعه تلفن های تهران در بعضی از مناطق تهران نموده است که اضطرارا از نظر فنی مشترکانی که تاکنون با شماره های پنج رقمی زیر ارتباط داشته‌اند از تاریخ ۳۰ر۱ر۴۷ همان شماره فقط با اضافه‌شدن شماره۳ بشماره۶رقمی بشرح زیر تبدیل گردید:

شماره های جدید		شماره های فعلی	
۳۳۱۹۹۹ الی	۳۳۱۶۰۰	۳۱۹۹۹ الی	۳۱۶۰۰
۳۳۲۹۹۹ الی	۳۳۲۰۰۰	۳۲۹۹۹ الی	۳۲۰۰۰
۳۳۳۹۹۹ الی	۳۳۳۰۰۰	۳۳۹۹۹ الی	۳۳۰۰۰
۳۳۴۹۹۹ الی	۳۳۴۰۰۰	۳۴۹۹۹ الی	۳۴۰۰۰
۳۳۵۹۹۹ الی	۳۳۵۰۰۰	۳۵۹۹۹ الی	۳۵۰۰۰
۳۳۶۹۹۹ الی	۳۳۶۰۰۰	۳۶۹۹۹ الی	۳۶۰۰۰
۳۳۷۹۹۹ تا	۳۳۷۰۰۰	۳۷۹۹۹ تا	۳۷۰۰۰
۳۳۸۹۹۹ تا	۳۳۸۰۰۰	۳۸۹۹۹ تا	۳۸۰۰۰
۳۳۹۹۹۹ تا	۳۳۹۰۰۰	۳۹۹۹۹ تا	۳۹۰۰۰

ضمنا شماره های ۵ رقمی زیر بشرح مقابل تبدیل میشود:

۳۰۱۵۹۹ تا	۳۰۱۰۰۰	۳۱۵۹۹ تا	۳۱۰۰۰
۳۰۱۶۹۹ تا	۳۰۱۶۰۰	۳۰۱۹۹ تا	۳۰۱۰۰

و اضطرارا ارتباط کلیه مشترکان منطقه ۳ از ساعت ۱۰بعداز ظهر روز ۲۹ر۱ر۴۷ تا ساعت ۷ صبح روز سی‌ام فروردین ماه ۴۷ موقتا قطع خواهد شد. الف ۵۲۰

شرکت سهامی تلفن ایران

آ_۳۳۶۰

مجله مشیر منتشر شد

آگهی انتخاب دستیار

دانشکده بهداشت و انستیتو تحقیقات بهداشتی از بین افرادیکه داوطلب کسب تخصص در رشته های مختلف علوم بهداشتی‌هستند تعدادی دستیارمی‌پذیرد. داوطلبانی که دارای درجه‌دکترا دررشته های وابسته به‌علوم بهداشتی می‌باشند می‌توانندبرای کسب‌اطلاعات و ثبت‌نام از تاریخ نشر این آگهی لغایت یکماه بدبیرخانه‌دانشکده بهداشت وانستیتو تحقیقات بهداشتی مراجعه نمایند الف۵۱۶

رئیس دانشکده بهداشت ـ دکتر شمس‌الدین مفیدی

آ_۳۳۲۴ ۱_۲

برای شرکت در امتحان ومصاحبه

آگهی سازمان عمران جیرفت

بدین وسیله باطلاع آقایانی که جهت استخدام در سازمان عمران جیرفت ثبت‌نام نموده‌اند میرساند که در روز های مشروحه ذیل جهت انجام امتحان و مصاحبه در محل های تعیین شده حضور بهمرسانند:

۱ـ روز سه‌شنبه ۱۰ر۲ر۴۷ امتحان کتبی کمك کارشناس شرکت های تعاونی در سالن امتحانات سازمان امور اداری و استخدامی کشور.

۲ـ روز چهارشنبه ۱۱ر۲ر۴۷ امتحان مصاحبه مهندس راه و ساختمان و امتحان کتبی کارشناس امور اجتماعی در سالن امتحانات سازمان امور اداری و استخدامی کشور.

۳ـ روز شنبه ۱۴ر۲ر۴۷ امتحان عملی رسام در محل سازمان عمران جیرفت.

۴ـ روز یکشنبه ۱۵ر۲ر۴۷ امتحان کتبی تکنیسین دامپزشکی سالن امتحانات سازمان امور اداری و استخدامی کشور.

۵ـ روز دوشنبه ۱۶ر۲ر۴۷ امتحان کتبی مهندس کشاورزی در سالن امتحانات سازمان اموراداری و استخدامی کشور.

داوطلبین در ساعت ۸½ صبح جهت انجام مصاحبه ومسابقات مربوطه در سازمان عمران جیرفت (خیابان هدایت، خیابان علائی، پلاك ۴۳) وسازمان امور اداری و استخدامی کشور (خیابان فیشرآباد، خیابان اسفندیاری) حضور بهمرسانند.

مدیر عامل ـ مهندس منیعی

آ_۳۳۵۰ ۱_۳

آگهی استخدام

واحد ساختمان کارخانه ذوب آهن آریامهر بافراد زیر که‌در کارهای مونتاژ ماشین‌آلات و تجهیزات فنی و ساختمان های فلزی تجربه داشته باشند نیازمند است:

۱ـ تکنیسین	حداقل دارای دیپلم فنی هنرستان
۲ـ مکانیسین	حداقل دارای‌تحصیلات‌سوم متوسطه
۳ـ کمك مکانیسین‌یا کارگرفنی	حداقل دارای ششم ابتدائی
۴ـ الکتریسین (برق‌کار)	حداقل دارای دیپلم فنی هنرستان
۵ـ کارگر فنی (برق‌کار)	حداقل دارای ششم ابتدائی

داوطلبان بایستی دارای برك معافیت یا خاتمه خدمت زیر پرچم بوده و درساعت ۹صبح ۷ اردیبهشت ماه بادردست داشتن مدارك مربوطه بکارگزینی واحد واقع در ۴۵ کیلو متری جاده‌اصفهان- شهر کرد مراجعه فرمایند. انتخاب از طریق آزمایش و مصاحبه انجام خواهند شد.

واحد ساختمان کارخانه ذوب‌آهن آریامهر

آ_۳۴۱۲ ۱_۵

نرخ انواع ماهی و خاویار

در اجراء تبصره ۱ از ماده واحده قانون مجازات صید غیرمجاز از دریای خزر مصوب فروردین ماه ۱۳۴۷ نرخ انواع ماهی وخاویار تا اطلاع ثانوی بشرح زیر اعلام میگردد:

الف ـ نرخ خاویار در داخل کشور

خاویاردان بلوگا و استرارقم یك هر کیلو	۱۸۰۰ ریال
خاویاردان بلوگا واسترارقم دو هر کیلو	۱۱۰۰ ریال
خاویاردان سورگا واسترارقم یك هر کیلو	۱۴۰۰ ریال
خاویاردان سورگا واسترارقم دو هر کیلو	۷۰۰ ریال
خاویاردان‌فشرده واسترارقم یك هر کیلو	۶۵۰ ریال
خاویاردان فشرده واسترارقم دو هر کیلو	۵۰۰ ریال

ب ـ نرخ گوشت ماهی غضروفی در داخل کشور

ماهی غضروفی هر کیلو	۳۵ ریال

ج ـ نوع ماهیان قلمدار

ماهی سفید هر کیلو	۸۰ ریال
ماهی سوف هر کیلو	۸۰ ریال
ماهی کفال هر کیلو	۳۰ ریال
ماهی کپور هر کیلو	۳۰ ریال
ماهی سیم هر کیلو	۷۰ ریال
ماهی کولی هر کیلو	۳۰ ریال
ماهی کلمه هر کیلو	۲۰ ریال
ماهی اسبله هر کیلو	۳۰ ریال
ماش ماهی هر کیلو	۸۰ ریال
سس ماهی هر کیلو	۵۵ ریال
ماهی هرینك (شکماهی) هر کیلو	۳۰ ریال
اردك ماهی هر کیلو	۳۰ ریال
ماهی سفید دودی هر کیلو	۱۴۰ ریال

وزیر منابع طبیعی

آ_۳۳۹۸ ۱_۲

هنگام بازدید از اموال مسروقه و ۶ دزد

رئیس شهربانی کل لزوم تشدید مجازات دزدان را تأکید کرد

اموالی که‌ازاین دزدان بدست‌آمده دیروز در آگاهی بمعرض بازدید گذارده شد

۲ نفر از دزدان دستگیر شده دانش‌آموز دبیرستان هستند

ماموران آگاهی با کشف دوباند سرقت و دستگیری ۶ دزد به ۳۵ دزدی پی‌بردند و معادل ۱۸۰ هزار تومان اموال‌مسروقه‌بدست آوردند.

یکی‌از این دوباند را سه جوان که دونفرشان دانش‌آموز دبیرستان هستند تشکیل داده بودند. این‌سه نفر باکرایه کردن اتومبیل به‌خانه هائی که‌در خیابانهای خلوت تهران قرار داشتند میرفتند، زنك‌خانه‌را به‌صدا درمی‌آوردند اگر کسی در خانه بود میگفتند که آدرس را عوضی آمده‌اند واگر نبود به خانه دستبرد می‌زدند.

باند دیگر را سه دزد سابقه‌دار تشکیل داده بودند.

اعضای این باند با سرقت پلاك های اتومبیلهای مردم، هر روزروی اتومبیل باند خود یك پلاك جدید نصب میکردندوبهمین جهت‌مامورین نمیتوانستند آنها را دستگیر کنند.

تیمسار سپهبد مبصر رئیس‌شهربانی کل ظهر دیروز در اداره آگاهی‌از اموالی که‌از این شش دزد بدست آمده دیدن کرد وباخود آنها نیز گفتگو نمود.

رئیس شهربانی کل‌ضمن بازدید از اموال مسروقه، لزوم تشدید مجازات دزدان راتاکید کرد وگفت دزدان تازه کار مشکل جدیدی‌برای اداره آگاهی محسوب میشوند،چون ماموران آگاهی به‌روش کار دزدان سابقه‌دار آشنائی دارند و آنها را زودتر از آنچه پیش بینی میشود دستگیر می کنند، اما دستگیری دزدان تازه کار مثل این دو محصل که کسی به‌آنها سوءظن نمیبرد مشکل‌تر است.

تیمسار مبصر هنگام صحبت‌بایکی‌ازدزدان در راهرو اداره آگاهی

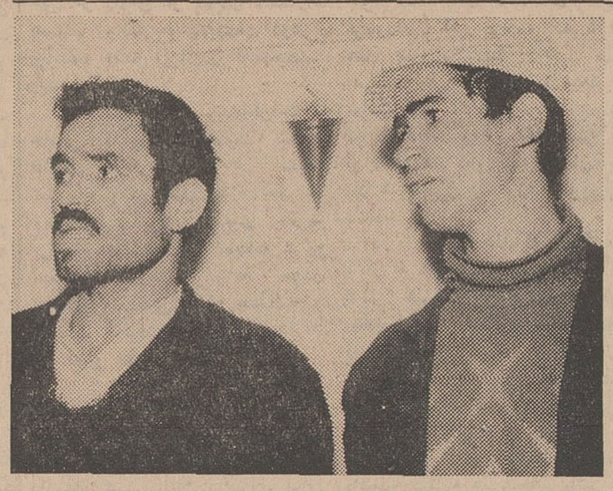

پس از ۳ سال

«مهرپست» ۲ قاتل را بدام انداخت

دوبرادر امروز در وحیدیه تهران باتهام قتلی که سه سال قبل در همدان روی‌داد دستگیر شدند. این دونفر که عابدین خلیلی ۳۰ساله‌و علی خلیلی ۱۸ ساله هستند متهمند که عزیز احمدی‌را در یك جلسه «قمار» کشتند وبا استفاده ازتاریکی شب فرار کردند.

علی وعابدین به‌راهنمائی محمد برادر مقتول توسط ماموران تجسس ژاندارمری مرکز دستگیر شدند. محمد برادر مقتول گفت سه سال پیش در جلسه قمار در ده‌قالیش برادرم عزیز، یك سیلی به‌صورت علی برادر عابدین که در «بازی» مداخله می کرد زد. در این جلسه قمار درحدود ۳۰ نفر از مردان «ده» شرکت داشتند. عابدین از این پیش‌آمد ناراحت شد وباکمك علی به‌جان برادرم افتاد و اورا با ضربه چاقو ازپای درآوردوچون هوا تاریك بود دونفری فرار کردند و از آن پس ما از آنها خبری نداشتیم و مامورین انتظامی نیز نتوانستند آنها راپیدا کنند، ولی من می‌دانستم که چون عابدین دارای همسراست سرانجام روزی‌برای‌زنش نامه‌خواهد فرستاد لذا مراقب بودم تااینکه اخیرا اطلاع پیداکردم که عابدین برای زنش نامه فرستاده آنرابدست آوردم بااینکه نامه آدرس نداشت ولی از روی «مهرپست» که‌نشان‌می‌داداز تهران ارسال شده پی‌بردم که اودر تهران است. به‌تهران آمدم‌و چون اطمینان داشتم که‌این دوبرادر کاری جز عملگی نمی‌دانند باکمك یك‌مامور تجسس ژاندارمری تقریبا همه ساختمانهای نیمه‌تمام تهران را به‌زیر پاگذاردم و امروز این ۲ برادر را در عمارتی دروحیدیه پیدا کردم وهنگامیکه مشغول کار بودند آنها را دستگیر کردیم.

۱۳۴ میلیون ریال جریمه نقدی

قضات شعبه ۳ دادگاه جنائی مرکز امروز مردی‌بنام میرزا داود حجاریان را باتهام حمل ۲۷۰ کیلو گرم‌تریاك به ۲ سال حبس و ۱۳۴ میلیون‌و ۸۵۰ هزار ریال جریمه نقدی محکوم کرد. متهم که به رای دادگاه اعتراض داشت میگفت تریاك متعلق به او نبود.

دادگاه دوم مجازات قاتل راتخفیف داد

قضات شعبه ۵ دادگاه جنائی مرکز آخر وقت دیروز به محاکمه صالح چگینی ۵۶ ساله و صمد چگینی ۷۶ ساله پایان دادند.

صالح متهم است که‌چند سال قبل در جریان یك نزاع دستجمعی در ده «گذردر» اراك روایت چگینی را با ضربه بیل کشته و صمد متهم است که در نزاع به سوی روایت چگینی با تفنك‌شکاری تیراندازی کرده‌است.

قضات شعبه ۵ دادگاه جنائی مرکز پس از سه ساعت شور صالح را به ۸ سال و صمد را به ۶ ماه حبس محکوم کردند.

این دو نفر به همین اتهامات قبلا در شعبه ۶دادگاه جنائی مرکزمحاکمه شده بودند این دادگاه صالح را به حبس ابد و صمد را به ۶ ماه حبس محکوم کرده بود، حکم شعبه ۶دادگاه جنائی مرکز در دیوانعالی کشور نقض شد و پرونده جهت محاکمه مجددبه شعبه ۵ دادگاه جنائی ارسال گردید.

این دومتهم ازاین‌حکم نیز تقاضای فرجام کردند. وپرونده آنها بار دیگر به دیوان عالی کشور فرستاده‌خواهد شد.

دادستان برای قاتلی تقاضای اعدام کرد

● مقتول به قاتل گفته‌بود که زنش قابل اطمینان نیست

دادستان تهران برای یك‌مرد ۲۷ ساله بنام غلامعلی بابائی که در بهمن ماه گذشته در اطاق خود مردی به نام محمد طه را کشته بود از دادگاه جنائی تقاضای مجازات اعدام کرد.

غلامعلی‌متهم‌است‌که باتصمیم قبلی و طرح نقشه، محمد همسایه خود را که به او گفته بود همسرش قابل اطمینان نیست نیمه شب به اطاق خود دعوت کردواورابا ضربه چکش وکارد از پای درآورد. محمد چند بار به غلامعلی گفته بودکه از زنش بیشتر مراقبت کند.

غلامعلی پارکابی اتوبوسهای شرکت واحد بود و پرونده او توسط آقای هدایت بازپرس منجر به‌صدورقرار مجرمیت‌شد و گزارش کیفرخواست راآقای نادری دادیاردادسرا تنظیم‌کرد.

برنامه آینده سینماهای

اروپا-میامی-آسیا-سیلوانا
همای-ری-تیسفون-المپیا
ناتالی-پرسپولیس-ستاره
و...پلازا

یکبار دیگر پرده سینما شاهد استثنائی‌ترین اثرسینمای فارسی- خواهدبود ... فیلمی شکوهمندکه چندبار به دیدنش خواهید رفت ... اثری اجتماعی وآموزنده برای تمام خانواده‌ها.

پروین غفاری - بوتیمار
فردای باشکوه
تابش. مصدق. قدکچیان
عدیله. ولیزاده
و آذرحکمت شعار
قصه جمیله
آواز: عهدیه - عارف
کارگردان: صمد صباحی
مهبردار: رفعت

آ-۳۲۹۰

از امشب — درسینماهای — از امشب

ایفل- سانترال - تاج- امپایر

رخ برافروخته می‌آمد ودرغوغا بود
غیرپیوسته درآن محفل واز راز ونیاز
قصد دلسوخته‌ای داشت چنین پیدا بود
درمیان من ودلدارحکایتها بود

جین فاندا
پیتر مک انری در
جسارت
باناویژن و رنگی
فیلمی جسارت آمیز از:
روژه وادیم
جسارت درعشق
جسارت درهوس
جسارت درارائه سگی
LA CURÉE

تماشای این‌فیلم برای اشخاص کمتر از ۱۸ سال ممنوع است

شروع سئانسها درسینما امپایر ۱۱ر۳۰ صبح ۳ر۳۰ -۵ر۳۰ - ۷ر۳۰- ۹ر۴۵ بعدازظهر در سینما سانترال ۱۱ صبح ۳-۵-۷ -۹ر۱۵ بعدازظهر در سینما ایفل ۱۰-۱۲ صبح۲- ۴-۶-۸-۱۰ر۱۵ بعدازظهر درسینما تاج ۱۰ر۳۰ صبح - ۲ر۳۰-۴ر۳۰- ۶ر۳۰-۸ر۳۰- ۱۰ر۳۰ بعدازظهر.

آ-۳۲۸۴

از فردا صبح در گلدن سیتی

میراندا مارتینو
آلبرت فارلی
آلن استیل
مارگارت روزکیل
درفیلم
بازی سرنوشت
رنگی

بزودی
فیلمی از پلازا

بهروز وثوقی
ایرج قادری
مارلین اشمیت
زندی درفیلم
تکنی اسکوپ
رنگی
(تکنی کالر)
دشت سرخ

هرچند زمان یکبار فیلمی محبوب همگان میشود
امسال‌فیلم فارسی
عشق قارون

هاوائی بزودی
HAWAII Dancing-restaurant
دانسینگ رستوران
مجلل‌ترین وزیباترین دانسینگ رستوران درایران بابزرگترین ارکستر جاز افتتاح خواهد شد
خیابان فیشرآباد. هتل مومر. تلفن: ۶۱۱۵۲۲-۳

مجالس ترحیم

بانهایت تاسف درگذشت مرحومه صدیقه بیگلر راباطلاع دوستان و آشنایان گرامی میرساند. مجلس ترحیم آنمرحومه درروز چهارشنبه ۲۸ر۱ر۴۷ ازساعت ۳تا۵ بعدازظهر در مسجد فخرالدوله واقع در دروازه شمیران و مجلس ترحیم زنانه همانروز و ساعت در منزل واقع در خیابان گرگان کوچه محتشمی پلاك ۸۸ منعقد خواهد بود.

خانواده‌های: بیگلر، فلاحی، بزرگزاده، جیرانی، رضائی، حدادی، زالی، ملتی، مدنی

آ ـ ۳۴۲۲

مصیبت وارده را بعموم بازماندگان مخصوصاخانواده هائی که عزادارند تسلیت میگوئیم

بانهایت تاسف درگذشت شادروان علی‌دولتی‌را باطلاع فامیل و دوستان میرساند. مجلس‌ختم مردانه روز چهارشنبه بیست‌وهشتم فروردین‌ماه از ساعت۹تا۱۱ وزنانه از ۱۱ تا۱۲ونیم همان روز در خانقاه صفی‌علیشاه برگزار خواهد شد.

احمد دولتی، مریم دولتی، هوشنك سهیل‌سیار، حسن دولتی، مهندس هوشنك دولتی، سرتیپ‌دکترعقیلی غلامرضا وزیری الهی، احمد واقفی، دکتر احمدپناهی مهندس حمید کلانی، حمید توحیدی‌نژاد، دکتر امیر ثنائی، محسن مالکی، بشیر تبریزی، مصطفی‌مسعودنیا علی‌زندی

آ ـ ۲۰۹۵ ۲ـ۲

بانهایت تاسف فوت مرحوم ابوی محترم آقای حاجی‌عبدالله کریمی‌خوئی در مکه معظمه را باطلاع دوستان و اقوام و همشهریهای محترم میرساند. مجلس ترحیم مردانه روز چهارشنبه ۲۸ر۱ر۴۷ از ساعت۹تا ۱۱ صبح در مسجد امامزاده زیدوختم زنانه همانروزاز ساعت ۴تا۶ بعدازظهر در منزل شخصی واقع‌درخیابان شاه‌رضا ـ ده‌متری گرگان کوچه زنجان کاشی ۲۸ منعقد است.

الاحقر حاجی سیدعلی‌اصغر خوئی، الاحقرحاجی شیخ‌خلیل‌قبلهٔ، الاحقر حاجی شیخ‌ابوطالب حایری، حاجی‌کریم کریمی، جبار کریمی، خانواده‌های: برادران سیدراثی، صادقی خوئی، برادران بافته‌چی، پشمچی، جعفریان، علی‌اکبری خوئی، رافتی، بهجتی محمدحسین‌زاده، همدمی

آ ـ ۲۲۰۱

بعموم بازماندگان آنمرحوم مصیبت وارده راتسلیت میدهیم

بانهایت تاسف‌فوت شادروان حاج‌میرزاعلی‌نوری‌نژاد ولد مرحوم یوزباشی ولی‌رادر کربلای معلی باستحضار میرساند. باین‌مناسبت مجلس ترحیم مردانه ازساعت ۳تا۵ بعدازظهر روز پنجشنبه ۲۹ر۱ر۴۷ در مسجد خان‌مروی واقع در خیابان ناصرخسرو (شمس‌العماره) و مجلس ترحیم زنانه همان روز و ساعت در منزل‌آن مرحوم واقع در خیابان پامنار حیاط‌شاهی پلاك ۱۱۸ برقرار می‌باشد.

اکرم‌نوری‌نژاد، بتول‌نجفی، احمدمیرزازکی، سرگرد حسین بهروزفر، اصغر عبدالملکی، علی خادمی، محسن‌بهروز، حسن‌نوری‌نژاد، جلال‌شاهنگیان همایون، فریدون و علیرضا هوشیارنژاد، علی‌اکبر عبدالملکی، غلامحسین نجفی، ابوالقاسم جوادی

آ ـ ۲۲۲۹

بعموم بازماندگان آنمرحوم مصیبت وارده راتسلیت میدهیم

باکمال تاسف‌درگذشت آقای حاجی‌تقی‌جعفریه همدانی بزرك خاندان جعفریه راباطلاع فامیل ـ دوستان و آشنایان میرساند. مجلس ختم آن مرحوم از ساعت ۳تا۶ بعدازظهر روز چهارشنبه ۲۸ فروردین‌ماه‌درمسجد حاج‌کریم اصفهانی (آیت‌اله‌زاده بروجردی)واقع در خیابان فرح‌آبادژاله ایستگاه کوکاکولامقابل‌ساختمان های بانك‌رهنی و مجلس ختم زنانه در همانروز درمنزل آن مرحوم واقع در خیابان‌اول‌نیروی‌هوائی (دست‌چپ) فرعی هفتم پلاك ۶۴ برگزار میشود.

خانواده‌های: جعفریه، بشردوست، فرخی، تخمه‌چی، امین، اسکندرزاده، مهرنیا، آل‌طه، تیماج‌چی، سپهر، خجسته، معینی‌قراگزلو، رضائی

آ ـ ۳۴۳۲

بعموم بازماندگان آنمرحوم مصیبت وارده راتسلیت میدهیم

خانواده‌های: خلیل‌زاده تبریزی، صالح‌نیا، صالحی، مرشد، آگاه، قاضی، کاظمی، امامی‌خامنه‌ای صمدیان‌پور، مهدوی، مدرس صادقی، دولتشاهی، زندی

بانهایت تاسف درگذشت مرحوم حاج‌محمدحسن خلیل‌زاده تبریزی بزرك خاندان خلیل‌زادهٔ تبریزی و پدر آقایان حسین و محمدخلیل‌زاده رادر اصفهان‌به استحضار میرساند. مجلس یادبود مردانه فقیدسعید روز شنبه ۳۱ فروردین‌ماه ۴۷ از ساعت ۴تا۶ بعدازظهر در مسجد ارك و مجلس ترحیم زنانه در همان ساعت‌و همان روز در خیابان فرح‌شمالی ـ خیابان کورش‌شمارهٔ ۶۹ منزل آقای محمد خلیل‌زاده منعقد است.

آ ـ ۲۲۱۷ ۱ـ۲

بعموم افراد خانواده‌های عزادار مصیبت وارده‌راتسلیت میدهیم

خانواده‌های: قراگزلو، مهندس ابوالحسن‌محمدی ابراهیمی، سرهنك‌آزمین، بهمنیار، دادخواه، شریعتی شقاقی، دکتر محمدصفا، اکبری، محمدی، معصومی عبدالمحمدی، روشنی، بندپی، مهندس‌پارکی

باکمال تاسف درگذشت شادروان حسن‌قراگزلو راباستحضار میرساند. مجلس ختم مردانه آنمرحوم‌از ساعت ۳ونیم تا۵ونیم بعدازظهر روز چهارشنبه ۲۸ فروردین۱۳۴۷ در مسجد حاج‌حسن واقع در خیابان شاهپور ـ اول خیابان بوعلی ومجلس ختم زنانه همان روز از ساعت ۴تا ۶ بعدازظهر در منزل آقای‌مهندس خسرو قراگزلو واقع در خیابان قدیم شمیران‌ـ ایستگاه تعمیرگاه کوچه‌جنب شرکت فرگاز شماره ۵ برگزار خواهد شد.

آ ـ ۲۱۸۱

بعموم بازماندگان آنمرحوم مصیبت وارده را تسلیت میدهیم

خانواده‌های: مقدم نثاری، دکتر گنجی، فیضی قاضی‌زاده جروند، شوکتی، زاهدی، عبداللهی، راستی، سروان شکیر، یزدان‌پناه، شوریده، باطومچی اشرفی، سرگرد پلاسید، ادیب، سروان زمانیان

باکمال تاسف فوت مرحومه مغفوره بانو کبری مقدم‌نثاری راباطلاع عموم دوستان‌وآشنایان میرساند. مجلس ختم مردانه‌آن‌مرحومه روزچهارشنبه۲۸فروردین ۴۷ از ساعت ۳ونیم تا۶ بعدازظهر در مسجد لولاگر واقع در چهارراه آذربایجان و مجلس ختم زنانه از ساعت ۴ بعدازظهر همان‌روز در منزل آن مرحومه‌واقع در خیابان آذربایجان انتهای کوچه فرشته شماره۲۲ منعقد میگردد.

آ ـ ۳۴۲۸

مصیبت وارده را بعموم بازماندگان آنمرحومه‌تسلیت میدهیم

باکمال تاسف وتاثر فوت جنت‌مکان مرحوم‌رجبعلی اسدزاده بزرك خاندان اسدزاده راباطلاع میرساند. مجلس ترحیم آن مرحوم روزچهارشنبه ۲۸ر۱ر۴۷ از ساعت۳تا۵ بعدازظهر در مسجد صادقی واقع‌درسلسبیل خیابان هاشمی ـ چهارراه خوش‌منعقد می‌باشد و ختم زنانه در همانروز و ساعت در خیابان هاشمی کوچه بهرامی پلاك۵منزل دژن فرزند آن مرحوم برقراراست.

عیسی دژن، ناصر احمدی، روح‌اله اسدزاده، علی‌اسدزاده، منصور احمدی، حاج‌نعمت‌اله اسدزاده، فضل‌اله‌اسدزاده، کریم اسدزاده، عزیز اسدزاده، حاج‌حکمت‌الله ابراهیمی، ذبیح‌اله ابراهیمی، نبی ابراهیمی، حسن اسدزاده، قدرت‌الله اسدزاده، حاج عبدالله بربر، حسین ابراهیمی

آ ـ ۲۱۵۹

بعموم بازماندگان آنمرحوم مصیبت وارده راتسلیت میدهیم

باکمال تاسف درگذشت شادروان سیدعبدالعظیم فقیهی‌شیرازی وکیل دعاوی وزارت‌راه‌راباطلاع‌میرساند مجلس ترحیم آنمرحوم‌روزپنجشنبه بیست‌ونهم‌فروردین ماه ۱۳۴۷ از ساعت سه‌تا پنج بعدازظهر در مسجدمجد منعقد خواهد بود.

آ ـ ۳۴۴۰

وزیرراه

انالله‌وانااليه‌راجعون

باکمال تاسف فوت شادروان سیدعبدالعظیم‌فقیهی شیرازی وکیل پایه‌یك‌دادگستری‌راباطلاع‌خویشاوندان ودوستان و آشنایان میرساند. مجلس ترحیم مردانه روز پنجشنبه ۲۹ر۱ر۴۷ از ساعت۳تا۵ بعدازظهر در مسجد مجد و مجلس ترحیم زنانه در همان‌ساعت در منزل آن‌مرحوم در خیابان ونك خیابان شیراز۱۲متری امدادی پلاك ۱۷ برگزار میگردد.

مهری فقیهی شیرازی، مهین فقیهی شیرازی، مهرشیدفقیهی شیرازی، امیرفرزان فقیهی شیرازی، دکتر تویسرکانی، سروان احتشامی‌پور، دکترسید عبدالکریم فقیهی‌شیرازی، ابوالفضل فقیهی شیرازی، سرهنك لطف‌اله فقیهی شیرازی، سرهنك سعیدفقیهی شیرازی، مرتضی فقیهی شیرازی، سرورالسادات‌فقیهی شیرازی، خاندان سادات شیرازی، علی‌تویسرکانی، حسینعلی احتشامی‌پور، جلال اردشیر رکنی، اکبر بنی‌هاشمی، سرتیپ مهندسان، سیدمحمد فتح‌الهی موسوی، هدایتی، سرهنك محسن نوربخش، سرهنك محمدی طباطبائی، نقی تویسرکانی، دکتررضا تویسرکانی دکتر جواد تویسرکانی، دکتر احمد تویسرکانی، دکتر براتی، دکتر جعفر ایزدی

آ ـ ۲۱۹۷

بعموم افراد خانواده‌های عزادار مصیبت‌وارده‌راتسلیت میدهیم

در مدرسه سلطانی اصفهان

بانهایت تاسف درگذشت بانو امین والده گرامی آقای دکتر امین رئیس دانشکده علوم دانشگاه‌اصفهان راباطلاع عموم میرساند. مجلس ترحیم آن‌مرحومه‌از ساعت ۹تا۱۲ صبح روز چهارشنبه ۲۸ فروردین‌ماه ۴۷ در مدرسه سلطانی (چهارباغ اصفهان) برگزارخواهد شد.

آ ـ ۳۴۰۸

رئیس دانشگاه‌اصفهان ـ دکترقاسم‌معتمدی

به‌آقای دکتر امین وسایر بازماندگان آنمرحومه مصیبت وارده را تسلیت میدهیم

درمسجد جامع گرگان

باکمال تاسف درگذشت ناگهانی مرحوم‌منصور اعتمادی رئیس پیشین بانك‌ملی ایران‌شعبه گرگان را باطلاع دوستان آنمرحوم وسروران گرام خودمان میرسانیم باین‌مناسبت مجلس ترحیمی درروز پنجشنبه ۲۹ر۱ر۷ ۴ازساعت ۳تا۶ بعدازظهر در مسجد جامع گرگان منعقد می‌باشد.

کارکنان بانك‌ملی ایران شعبه‌گرگان

آ ـ ۳۴۳۴

بعموم بازماندگان آنمرحوم مصیبت وارده راتسلیت میدهیم

در مامونیه زرند

باکمال تاسف درگذشت شادروان حسن‌خواجه‌نوری برادر بخشدار مامونیه زرند راباطلاع دوستان وبستگان میرساند. مجلس ختم در مامونیه زرند محل مسجد پائین درروز چهارشنبه ۲۸ فروردین از ساعت ۳تا۶ بعدازظهر منعقد خواهد شد.

نیرومند ـ قنبیلی، سنائی، علیزاده

آ ـ ۳۴۸۰

خانواده‌های: هزارخوانی، قراگزلو، درودیان، غلامی، سوخرائی

بانهایت تاسف وتاثر درگذشت شادروان‌فتح‌اله هزارخوانی فرزند مرحوم‌فرج‌اله‌هزارخوانی(محتشم‌دفتر) راباطلاع خویشان و آشنایان میرساند. مجلس ترحیم آن مرحوم روز چهارشنبه ۲۸ فروردین ماه از ساعت ۴الی۶بعدازظهر در مسجد ارك واقع در میدان ارك‌وختم زنانه در همان روز و همان ساعت در منزل شخصی‌آن مرحوم واقع در خیابان هاشمی بین کارون و جیحون کوچه خلیفه پلاك ۳۸ منعقد خواهد بود.

آ ـ ۲۲۴۳

بعموم بازماندگان آنمرحوم مصیبت وارده راتسلیت میدهیم

یادبود

بدینوسیله باطلاع دوستان و آشنایان گرامی میرساند که روز جمعه سی‌ام فروردین‌ماه که مصادف باهفتمین روز درگذشت پدر بزرگوارمان آقای‌سیمون یگیازاریان می‌باشد مراسمی از ساعت۹ونیم تا۱۱صبح در کلیسای ارامنه واقع در خیابان قوام‌السلطنه‌برگزار میگردد.

دکتر آناهید یگیازاریان ـ دکتر وارطان‌مناساکانیان

آ ـ ۲۱۱۷

بیادبود سالگرد شادروان سروان‌محسن‌رضازاده‌طباطبائی

سالی که‌گذشت و سال هائی که پس‌از این بی‌تو می‌گذرد لحظه‌ای از یادت غافل نبوده و نیستیم وراهی که برای تو نام نیك‌بارمغان آورد و برای ما افتخار. از اینکه همسر و فرزند تو هستیم ما تاآخرین دقایق عمر در اندوه جاودانه فراق ابدیت میسوزیم.

عفت سمیعی ـ وحید ـ مریم و الهه (طباطبائی)

آ ـ ۲۰۶۳

بمناسبت تصادف روز چهارشنبه‌بیست‌وهشتم‌فروردین ماه سال جاری باشب هفتم درگذشت شادروان سرهنك محمدعلی‌فرح مجلس یادبودی‌از ساعت ۳الی۵بعدازظهر در امامزاده‌عبدالله آرامگاه فتوحی منعقد می‌باشد.

آ ـ ۲۱۸۹ خانواده فرح

خانواده مرحوم حسین‌پرویز

به‌اطلاع خویشاوندان و بستگان و دوستان میرساند که هزینه برگزاری مراسم چهلم بانوحاجیه‌مریم‌پرویز بمصرف امور خیریه رسید.

آ ـ ۲۲۰۳

بمناسبت تصادف روز چهارشنبه ۲۸ فروردین‌ماه جاری باشب هفت درگذشت مرحوم رضاامیرمعزی از ساعت ۳تا۵ بعدازظهر مراسمی برسر مزار آن‌مرحوم درابن‌بابویه (مقبره شکرائی روبروی مقبره شمشیری) منعقد است.

آ ـ ۳۳۸۴

خاندان امیرمعزی

تسلیت

همکار محترم جناب آقای دکتر پورحمید

مصیبت وارده را تسلیت میگویم.

آ ـ ۲۲۴۵ دکترفلاح

جناب آقای دکتر پورحمید

باقلبی اندوهگین مصیبت وارده‌را تسلیت میگوئیم

کارکنان شعبه شماره ۲تهران

آ ـ ۲۲۴۵

سرکار سرهنك دوم محمدنجاتی

باکمال تاسف فوت مادر گرامی جنابعالی‌را تسلیت عرض می‌نمائیم.

سرهنك دوم‌شمس تبریزی ـ سرگرد طالش

آ ـ ۲۲۰۵

مصیبت وارده‌را بخانواده‌های محترم اخوان‌اقدم لنگرودی وعموم بستگان تسلیت عرض نموده خودمان رادر غم شما شریك میدانیم.

شهسوار ـ سیف‌اله گرگانی ـ رجبعلی فلکی

آ ـ ۳۲۶۶

جناب آقای مهندس شیرازی‌جهرمی

باقلبی اندوهگین درگذشت شادروان دکترشیرازی وهمراهان رابه‌آنجناب و خانواده محترم طوفان‌وفروزمند صمیمانه تسلیت عرض نموده و خودرا در این مصیبت بزرك سهیم میدانیم.

میمه ـ محمدحسین قاسم‌زاده و خانواده اعرابی‌هاشمی

آ ـ ۳۴۱۰

جناب آقای پرویزخواجه‌نوری

مصیبت وارده را بجنابعالی و خاندان‌خواجه‌نوری تسلیت عرض نموده بقای عمر بازماندگان آن مرحوم رااز خداوند متعال خواهانم.

مامونیه زرند ـ احمد مظفری

آ ـ ۳۳۸۰

جناب آقای پرویز خواجه‌نوری

بانهایت تاسف مصیبت وارده را تسلیت‌میگوئیم

مامونیه زرند ـ حلوی ـ برجیسیان

آ ـ ۳۳۸۲

جناب آقای مهندس ضیاء امیرمعزی

آقای محمود امیرمعزی

مصیبت وارده را از صمیم قلب تسلیت عرض نموده وخودرا در غم شما شریك میدانیم.

خرم‌آباد لرستان ـ فریده وسروان محمدشامبیاتی

آ ـ ۳۳۹۲

دوست و همکار ارجمند جناب آقای مجبوری

باقلبی مشحون ازالم واندوه فوت‌جانگدازجگر گوشه‌ات رابه‌تو و خانواده‌ات تسلیت عرض نموده وصبر جمیل از ساحت کبریائی جهت آن‌خاندان‌جلیل آرزومینمائیم.

واثقی، کارگزاران، تقوی، کوچاریان، وحدت، نکوروح، رحمانیان، مجیدی، بوچك، یاسری، غفرانی شاه‌نعمت‌الهی، ملك‌خانی، عفیفی

آ ـ ۲۲۱۹

سپاسگزاری

از دوستان محترمی که در فوت دانش بزرك‌نیااظهار لطف و تفقد فرموده‌اند سپاسگزار بوده و اگر بعلت تاثر زیاد و کسالت تاخیری در عرض تشکر حضوری رخ‌دهد معذور بوده و سلامت و سعادت همگی‌را از خداوند متعال مسئلت مینمائیم.

صدیقه دانش بزرك‌نیا ـ علی بزرك‌نیا

آ ـ ۲۱۶۹

بدینوسیله از کلیه سروران گرام ـ فامیل و دوستان ارجمندی که در واقعه مولمه فوت مادر عزیزمان فرموده‌اند صمیمانه سپاسگزاری نموده و چنانچه‌بعلت تالمات روحی توفیق عرض تشکر حضوری حاصل‌نگردد امید عفو داریم.

سرهنك مهندس غلامحسین وزیری ـ عبدالحمیدوزیری

حضورا و یابوسیله تلگراف و نامه ابراز تفقدوهمدردی

آ ـ ۲۲۱۳

از کلیه دوستان و آشنایان ارجمند که در فوت برادر عزیزمان آقای حسن‌خواجوی حضوری یابوسیله تلگراف ونامه و آگهی ابراز همدردی فرموده‌اند، صمیمانه سپاسگزاری نموده و چنانچه بعلت ناراحتی حاصله از این حادثه مولمه توفیق تشکر حضوری‌دست نداده بدینوسیله استدعای عفو و بخشش داریم.

عباس خواجوی ـ پرویزخواجه‌نوری

آ ـ ۲۱۷۵

تیمسار سرلشگر امجدی

مصیبت وارده را از طرف خود و همکارانم‌تسلیت گفته بقاء عمر وسلامت بازماندگان‌را از خداوندمسئلت دارم.

آ ـ ۲۱۷۱

سرلشگراحیاء

کانون مهندسین ایران

بانهایت تاسف فوت رضاامیرمعزی رابخاندان‌آن مرحوم بویژه جناب آقای مهندس ضیاء امیرمعزی‌و جناب آقای مهندس مصطفی امیرمعزی اعضاء کانون تسلیت میگوید.

آ ـ ۲۲۰۹

همکار ارجمند سرکار خانم‌نیرکبیری

همکاران ودوستان شما در دبیرستان شاهدخت مصیبت وارده را صمیمانه تسلیت میگویند.

رئیس دبیرستان ـ مهربان‌پسند

آ ـ ۲۲۳۱

فرمانده وافسران ودرجه‌داران ناوشاهنشاهی دریابان بایندر

مصیبت وارده را به‌سرکار ناوبان یکم‌شاهکلدی و خانواده تسلیت میگویند.

آ ـ ۳۴۰۶

جناب آقای جعفر شفقی

درگذشت پدر بزرگوارتان را از صمیم قلب تسلیت عرض نموده و خودرا در غم بزرك شما سهیم‌میدانیم.

کارمندان دبستان دخترانه شهریار قلهك

آ ـ ۳۳۶۸

سوگواری ـ وعظ وخطابه

بمناسبت ایام سوگواری سرور شهیدان حضرت اباعبداله‌الحسین‌علیه‌السلام مجلس موعظه‌ازروزچهارشنبه هجدهم محرم‌الحرام برابر با ۲۸ر۱ر۴۷ از ساعت۳الی۶ بعدازظهر بمدت ۱۰ روزاز طرف شرکت سهامی تولید و توزیع لبنیات پاستوریزه شمیران و شرکت تعاونی تهیه و توزیع مواد حرفه لبنیات فروشان شهرستان شمیران در محل شرکت واقع در ایستگاه تجریش‌اول خیابان شمیران ساختمان پاستوریزه‌تشکیل‌خواهدشدو جناب آقای فلسفی دانشمند محترم و خطیب شهیر از ساعت ۵الی ۶ سخنرانی خواهند نمود لذا ازعموم علاقمندان دعوت میشود که در مجلس مزبور شرکت نمایند.

آ ـ ۲۱۳۹ ۲ـ۲

آقای علی مجبوری

بانهایت تاسف مصیبت وارده را بجنابعالی وفامیل محترم تسلیت عرض می‌نمائیم.

شاه‌محمدی، مستدیم، تیموری، پزشکیان، ارشدی پیشوا، کمپانی

آ ـ ۳۴۴۲

مجبوری عزیز

باعث تاثر و تالم بسیارماست که شکوفه‌دلبندزندگی تو ناشکفته پرپرشد دوستان‌تودر مصیبت‌وارده‌سهیمند.

رسولی، زابل‌زاده، محمدی، عیاری، متکلمی، فرجامی، مقبوله، حیدری، آرام، قائمی، ایزدی، نورزاده، عظیم‌زاده، بابائی، مرادی، اخوان

آ ـ ۲۲۳۹

سرکار سروان بهرام بیگلر

از طرف خود و عموم همکارانم مصیبت وارده‌به‌آن فامیل محترم را تسلیت گفته سلامتی بازماندگان‌رااز درگاه خداوند بزرك خواستارم.

آ ـ ۲۲۴۷ سرلشگر هاشمی‌نژاد

کانون مهندسین ایران

بانهایت تاسف فوت آرتشبدعبدالله هدایت رابه خاندان آن مرحوم بویژه جناب آقای مهندس خسرو هدایت عضو هیئت مرکزی و جناب آقای مهندس‌سعید هدایت عضو کانون تسلیت میگوید.

آ ـ ۲۲۱۱

سرکار خانم‌مریم دولتی وآقای احمددولتی

بانهایت تاسف وتاثر درگذشت پدر ارجمندتان را تسلیت گفته و بقای عمر بازماندگان راخواستاریم

دری و محمود توحیدی

آ ـ ۲۲۱۵

جناب آقای عزیزاله ساریخانی و برادران و جناب آقای جواد محمودمقدم

باکمال تاسف و تاثر مصیبت وارده رابه آن‌جنابان وخاندان محترم تسلیت عرض نموده و برای عموم بازماندگان طول عمر و صبر وشکیبائی مسئلت‌داریم.

حاج‌رضا واشنگتن، جواد واشنگتن، ناصر واشنگتن احمد یراقچی

آ ـ ۳۴۲۶

هیئت عامل کانون مهندسین ایران

هیئت عامل کانون مهندسین ایران روز دوشنبه ۲۶ر۱ر۴۷ در جلسه هیئت مرکزی بشرح زیر انتخاب شدند.

جناب آقای مهندس جعفر شریف امامی رئیس

جناب آقای مهندس کمال دری دبیر

جناب آقای‌مهندس محمدمختاری درخشان‌مسئول کمیسیون‌مالی

آ ـ ۲۲۰۷

دعوت مجمع عمومی فوق‌العاده

بنابه پیشنهاد هیئت مدیره از کلیه صاحبان سهام شرکت‌تهیه و توزیع لوازم حرفه فخاران تهران و حومه دعوت میشود که در ساعت ۵ بعداز ظهر روز ۱۶ر۲ر۴۷ در محل شرکت حضور بهمرسانند.

دستور جلسه:

۱ـ اصلاح بعضی از مواد اساسنامه.

۲ـ افزایش سرمایه شرکت.

۳ـ تجدیدنظر در اعضای هیئت مدیره و بازرسان.

رئیس هیئت مدیره شرکت

وعده‌بوکی

قهرمان مورد علاقه

دخترها و پسرها

امروز در مجله اطلاعات

دختران‌وپسران

مژدگانی

کیف دستی اینجانب ستوان‌یکم هوائی محمد معالج‌محتوی پاسپورت وکتاب مخصوص هواپیمائی در تاکسی جامانده‌ازجوینده خواهشمند است بتلفن ۷۵۷۱۸۲ یا مهرآباد هواپیمائی ملی (ترانسپورت) اطلاع داده و مژدگانی دریافت نماید.

آ ـ ۳۴۰۲

آگهی استخدام

شهربانی کل کشور تعدادی کارمندلیسانسیه‌بر طبق لایحه قانونی استخدام کشوری بشرح‌ذیل استخدام مینماید.

عنوان شغل	گروه موقت شغلی	تعداد مورد نیاز	حداقل شرائط تحصیلی لازم
کارشناس آمار	۶	۱ نفر	لیسانس در رشته آمار یالیسانس‌دررشته های‌ریاضی
کارشناس اموراداری	۶	۲ نفر	اقتصادی و علوم اجتماعی و گذراندن دوره‌تخصصی آمار. لیسانس در رشته علوم اداری یا لیسانس‌وگذراندن دوره تخصصی علوم اداری
کارشناس‌بودجه‌وبرنامه	۶	۲ نفر	دانشنامه‌لیسانس در رشته حسابداری یا اقتصاد یا علوم اداری و بازرگانی
مترجم متخصص	۶	۱ نفر	دانشنامه لیسانس و تسلط کافی بفن ترجمه(لیسانس رشته زبان انگلیسی ارجح است).

داوطلبان واجد شرائط در صورت تمایل می‌توانند فرم ذیل‌را تکمیل نموده‌همراه بادوقطعه عکس ۴×۶ خودوسیله پست سفارشی لغایت روز ۲۰ر۲ر۴۷ بنشانی (اداره کارگزینی شهربانی کل کشور واقع در خیابان ثبت تهران ارسال دارند. تاریخ‌و محل امتحان بعدا باطلاع داوطلبان خواهد رسید.

نام خانوادگی — نام — تاریخ تولد

شماره شناسنامه ومحل‌صدور رشته تحصیلی — آخرین مدرك تحصیلی

رشته‌تحصیلی — نشانی کامل پستی

الف ۵۹۷ — شهربانی کل کشور

اطلاعات ۱۳۰۴

سه‌شنبه
● شانزدهم آوریل ۱۹۶۸
● هفدهم محرم ۱۳۸۸
● شماره ۱۲۵۶۰
● سال چهل و دوم

لایحه خدمات فرهنگی و اجتماعی زنان

درشور اول بتصویب مجلس شورایملی رسید

● سیاست خارجی مراکش مورد ستایش نمایندگان قرارگرفت

● چند تن از نمایندگان از شجاعان شهید واقعه۲۱ فروردین تجلیل گردید

اولین جلسه علنی مجلس شورای ملی در سال‌نو ، امروز تشکیل شد و چهارتن از نمایندگان در باره‌روز بیست‌و یکم فروردین ، ذوب آهن آریامهر ، احتیاجات خراسان و اعلامیه وزارت خارجه درباره حقوق ایران درخلیج‌فارس صحبت کردند وسپس سه لایحه دولت که لایحه خدمات فرهنگی و اجتماعی بانوان (سپاه دانش بانوان) از آنجمله‌بود مطرح ورسیدگی شد .

ساعت ۹صبح امروز جلسه علنی مجلس شورایملی بریاست آقای مهندس ریاضی تشکیل شد .

ابتدا آقای مهندس ریاضی متن تلگرام شاهنشاه آریامهر را در جواب تلگرام معروضه مجلس شورای‌ملی درباره اظهار خرسندی از رفع خطر در روز بیست‌و یکم فروردین قرائت کرد .

*** دعای ملت**

دکتر حسن متین نماینده بابل بعنوان نطق‌قبل‌از دستور در باره‌روز بیست ویکم فروردین صحبت کردو گفت : از طلوع سلسله پهلوی تاکنون روزهای فرخنده در تاریخ این ملت بسیار بوده که سوم حوت ۱۲۹۹، چهارآبان و ششم بهمن و ۲۸ مرداد ازآن جمله است .ولی‌روز بیست‌ویک فروردین هم‌از این نظر که پادشاه ما دراین روز از گزند دست جنایتکاری مصون مانده‌اند روزی‌تاریخی‌وبزرگ‌محسوب‌میشود .

ناطق سپس گفت : در روزبیست ویکم فروردین سال جاری همه ملت ایران‌صمیمانه برای‌سلامت‌شاهنشاه دعا کردند و مراسم نیایش بعمل آوردند .

آقای دکتر متین از جانبازی دو سرباز‌شجاع‌شهید (آیت‌الله‌لشگری وبابائیان) که‌بانثار جان شیرین‌خود کشور کهنسال ایران رااز نیستی نجات دادند تجلیل کرد .

ناطق در پایان تشریف فرمائی اعلیحضرت ملک‌حسن دوم پادشاه مغرب را بایران خوش‌آمد گفت‌و سیاست خارجی کشور مراکش را ستود .

سپس مهندس قادرپناه نماینده گرگان درباره کارخانه ذوب آهن آریامهر صحبت کرد و از اینکه کشور ما در راه صنعتی شدن گام های بلندی برداشته است اظهار خوشوقتی نمود .

مهندس‌قادرپناه سپس‌لزوم‌تربیت کادرفنی برای ذوب‌آهن و توسعه هنرستانهای‌فنی وحرفه‌ای رایادآور شدو درخواست‌دائرکردن هنرستان صنعتی در گرگان را نمود .

مهندس قادرپناه در پایان به اعلیحضرت ملک‌حسن دوم پادشاه مغرب خیرمقدم گفت :

بقیه در صفحه هفدهم

ضیافت در وزارت خارجه

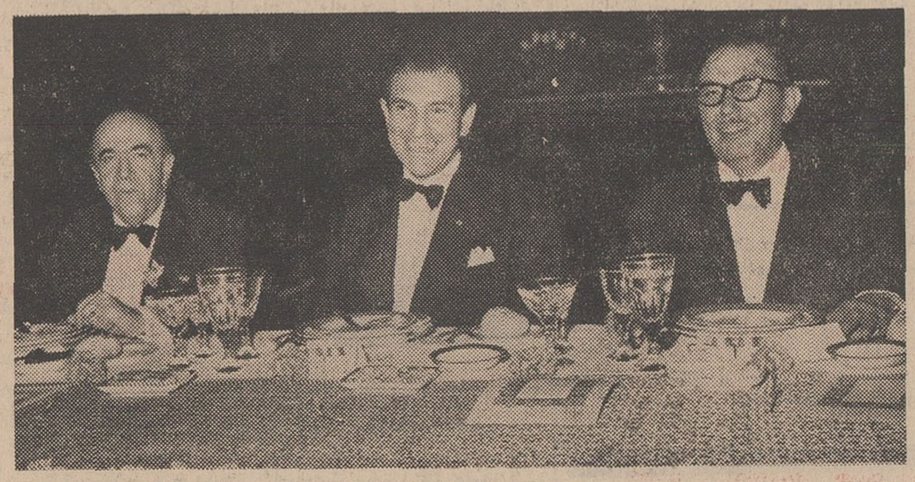

در عکس بالا از چپ براست آقای هویدا نخست وزیر ، اردشیر زاهدی وزیر خارجه واحسان‌صبری چاگلایانگیل وزیر خارجه ترکیه درضیافت شام‌دیشب‌وزارت خارجه دیده میشوند .

آقای اردشیرزاهدی وزیر خارجه دیشب بافتخار هیئت های شرکت کننده در هشتمین اجلاسیه وزیران سازمان عمران منطقه‌ای ضیافتی‌بشام در وزارت امورخارجه ترتیب داد .

در این ضیافت آقای هویدا نخست‌وزیر چند تن از آقایان‌وزیران وزیر خارجه ترکیه هیئت نمایندگی آن کشور ، وزیربرنامه ریزی پاکستان وهیئت نمایندگی آن کشور ، دبیر کل سازمان عمران منطقه‌ای ، معاونان و مدیران کل وزارت امور خارجه و هیئت نمایندگی ایران در اجلاسیه شرکت داشتند .

حوزه‌های مالیاتی تهران

از فردا آغاز بکار میکنند

● ۸۵ حوزه مالیاتی‌تهران بتدریج تا ۲۰۰ حوزه افزایش خواهد یافت

امروز وزارت دارائی اعلام کرد از فردا (چهارشنبه)۸۵حوزه مالیاتی تهران کار خود را آغاز خواهند کرد .

آدرس ومحل حوزه‌هاو حتی‌پلاك ساختمان از طرف وزارت دارائی‌در روزنامه رسمی‌وجراید کثیرالانتشار آگهی‌شده‌است تا مردم‌هرمنطقه ومحل‌بدانند که برای امور مالیاتی خود بکجا رجوع کنند . در این حوزه‌ها همه نوع فرمهای اظهارنامه آماده است تا در صورت درخواست تسلیم‌مودیان گردد و همچنین کمك ممیزان و ممیزان ، راهنمائی لازم را انجام خواهند داد .

۸۵حوزه مزبوردرآینده بموازات افزایش حجم کار تا ۲۰۰ حوزه افزایش پیدا میکنند .

مشکل حوزه ها

امروز سخنگوی وزارت دارائی در

بقیه در صفحه هفدهم

کنفرانس مهم آب و برق

روز پنجشنبه در محل سد ارس جلسه مهمی با حضور وزیر آب‌و برق و کلیه مدیران عامل آب منطقه‌ای و برق منطقه‌ای کشور تشکیل خواهد شد .

محل کنفرانس در کارگاه سد ارس واقع‌در «قزل‌قشلاق» میباشد.

دستور کار کنفرانس تقسیم اعتبارات برنامه چهارم بین واحد های آب و برق سراسر کشور است . در این کنفرانس مبلغ۶ر۵ میلیارد ریال اعتبار آب و ۸ر۵ میلیارد ریال اعتبار برق براساس اولویت طرحهای موجود آب وبرق تقسیم خواهد شد .

بازرسی سینما ها شروع شد

دستور آقای نخست وزیر از بامداد امروز بوسیله ماموران‌وزارت کشور و وزارت فرهنك و هنر اجرا شدو ماموران شهرداری و شهربانی همراه بازرسان وزارت کشور و وزارت‌فرهنك‌وهنر به‌بازرسی‌سینماها پرداختند .

هیئت های بازرس تا ظهر امروز از بیست‌و دوسینمای تهران دیدن کرد

*** وضع سینماها**

آقای زاینده رودی مدیر یکی از سینماهای تهران امروز گفت : چندی پیش قرار براین شد که‌دولت وشهرداری از نظر توازن مالی به وضع سینما های تهران رسیدگی کنندو بحساب آنها برسند . باین حساب ها رسیدگی شد و معلوم گردید که سینما ها ضرر میدهند وقادر به‌ادامه کار نیستند . بااینحال سینماها آماده اجرای دستورات تازه دولت هستند ولی باین مطلب باید مسئولان توجه کنند که وقتی سینما پول‌نداشته باشد طبعا تکمیل‌وسائل سینمابرای آنهابسیار مشکل‌است .

تلفنهای شهرآرا تغییر میکند

شرکت تلفن امروز اعلام داشت که درمنطقه‌شهرآرا بلحاظ‌ضرورت فنی شماره تلفن دویست نفر از مشترکین تغییر میکند و رقم اول شماره ها از عدد ۹به ۶ تبدیل‌خواهد شد ، تلفن های منطقه مزبور فعلا قطع است واز روز پنجشنبه بکار خواهد افتاد .

روزنامه فردا

فردا منتشر میشود

دکتر داروساز

برای بوشهر و اهواز و شهرستانهای غربی آماده کار است تلفن ۴۶۸۷۶دکتر کیهانفر . آ_۲۰۳۹

نمایندگی اتومبیلهای ام. جی
موریس
شرکت روندخیابان شمیران نبش آمل
تلفن ۷۱۷۱۴

روزنامه دیپلمات

چهارشنبه ها خوانده‌نمی است

۱_۳ آ_۱۳۷۹

سفیر زیبائی ژرمن‌مونتی

خانم لیلیان کالمان

متخصص پوست وآرایش (ژرمن‌مونتی) از پاریس وارد شده‌و از روز ۲۹ فروردین‌ماه در فروشگاه تیفانی خیابان حافظ‌شمالی کاشی ۸۰تلفن ۴۱۳۳۸ از بانوان و دوشیزگان محترم بطور رایگان ویزیت و دستورهای لازم جهت آرایش بهداشت و نگهداری پوست در اختیارشان خواهد گذاشت و همچنین از تاریخ ۷ اردیبهشت ماه بمدت ۴روز در نمایندگی‌این فروشگاه مغازه گالری‌فرانس چهارراه امیراکرم تلفن ۴۰۰۹۵ ویزیت خواهند کرد .

۱_۲ آ_۲۷۵۴

بعد از تخلیه ضد یخ

بلافاصله زنك وزسوب داخل رادیاتور را بالوبازتمیز نمائید.

تلفن پخش ۶۱۲۴۹۸

۱_۵ آ_۲۶۴۲

اطلاعیه

کارخانه شیر پاستوریزه تهران بنابه تقاضای عده کثیری‌ازساکنین‌محترم پایتخت‌بدینوسیله‌باطلاع‌میرساند‌بمنظور کمك به‌بهداشت‌وسلامت افرادیکه‌احتیاج بمصرف شیر بدون چربی‌دارند کارخانه شیر پاستوریزه تهران مبادرت به تهیه شیر پاستوریزه‌بدون‌چربی‌درشیشه‌های نیم لیتری بادرپوش زرد رنك‌آلومینیومی نموده که بهای هر شیشه ۵ (پنج ریال) دراختیار مصرف کننده‌قرارخواهد گرفت علاقمندان میتوانند مقدارموردنیازروزانه خود را از لبنیات فروشان تهران وحومه خریداری نمایند .

مدیر عامل کارخانه شیرپاستوریزه تهران ـ مهندس ابوالقاسم زاهدی آ_۲۸۹۴

شرکت سهامی سیمان شمال
SSCs
تهران ـ ایران
۱۳۴۳

سیمان شمال
مرغوب‌ترین
وباصرفه‌ترین
سیمانها

خیابان کوشك تلفن ۴-۳۵۷۹۱

آوازه

آگهی استخدام و تعلیم راننده

بمنظوربسط تعلیم وآموزش‌رانندگی صحیح‌وفنی از طرف شرکت واحداتوبوسرانی عمومی تهران و حومه آموزشگاه رانندگی‌باکلیه وسائل و تجهیزات وامکانات لازم تاسیس و آماده تعلیم و استخدام راننده می‌باشد

مدت هردوره آموزش یکماه وروزانه یکصد ریال به کارآموز کمك هزینه داده میشود .

رانندگان پایه دوم همگانی و رانندگان پایه دوشخصی واشخاصیکه حائز شرائط ودارای استعداد کافی و صلاحیت‌رانندگی بوده و فاقدگواهینامه هستند میتوانند در کلاسهای مربوطه شرکت نمایند و پس از موفقیت درطی دوره آموزش گواهی‌نامه پایه دوم وهمگانی به‌پایه یکم تبدیل و بقیه گواهینامه پایه دوم همگانی‌اخذ خواهند نمود

داوطلبان باید حائز شرایط زیر باشند :

۱ـ تابعیت‌ایران
۲ـ حداقل سن ۲۳سال تمام
۳ـ سلامت جسمانی
۴ـ نداشتن پیشینه کیفری
۵ـ داشتن برك خاتمه خدمت یامعافیت از خدمت نظام‌وظیفه
۶ـ داشتن سواد فارسی
۷ـ امضاء قرارداد و قبول شرایط‌شرکت

داوطلبان میتوانند برای ثبت‌نام و تسلیم مدارك همه روزه از ساعت ۸الی ۱۲ صبح به‌اداره کارگزینی شرکت واقع درسه راه‌آذری مراجعه نمایند تابارعایت تقدم تقاضاهای واصله از بین داوطلبان کارآموزان هردوره معلوم و برای آموزش درموقع مقرر به‌آموزشگاه معرفی شوند

داوطلبان پس‌ازموفقیت دراخذ گواهی‌نامه‌های مربوطه بااستفاده از دستمزد و مزایای مقرر برای هرطبقه باستخدام شرکت قبول میشوند

شرکت واحد اتوبوسرانی تهران و حومه

آ_۲۶۶۲ ۱_۳

مجمع عمومی عادی سالیانه باشگاه ایران

در ساعت ۵بعداز ظهر روز یکشنبه ۸ اردیبهشت ۱۳۴۷ در محل باشگاه واقع در خیابان کاخ‌تشکیل خواهد شد .

ازعموم آقایان اعضاء باشگاه خواهشمند است که درروز و ساعت مزبور درجلسه حضور بهمرسانند .

دستور جلسه :

۱ـ استماع گزارش عملکرد سال ۱۳۴۶ و تصوب ترازنامه .
۲ـ برگزیدن هیئت مدیره و هیئت نظارت برای سال ۱۳۴۷ .

۱_۲ آ_۱۷۱۳

استخدام‌میشوند

عده‌ای کارگر فنی ـ مکانیك ـ سیمکش برق ـ تعمیرات برق ـ جوشکار مورد احتیاج‌است.

داوطلبان باید تقاضای خود را با ذکرمشخصات کامل‌سوابق کار وسطح معلومات بایك قطعه عکس ۴×۶ به صندوق پستی شماره ۶۹۲ ارسال دارند.

۱_۴ آ_۲۳۹۲

HAWI LUX
هاویلوکس
معتبرترین نام‌درصنعت رنگسازی

پونتیاك۱۹۶۸

اتومبیلی محتشم برای سلیقه هائی دیگر

ساخته‌ای‌برجسته از کمپانی جنرال موتور ممالك متحده آمریکا

برای ملاحظه این اتومبیل میتوانید به قسمت فروش و سرویس شرکت سهامی ایران جمس(جاده‌قدیم شمیران بین‌ایستگاه چاله‌هرز و قلهك روبروی پمپ بنزین‌تلفن ۷۷۲۸۶۶) مراجعه فرمائیدویابه نمایندگی معتبر فروش اتومبیل این شرکت درتهران وشهرستانها مراجعه نمائید .

اداره مرکزی ـ شرکت سهامی ایران جمس خیابان قزوین جنب پمپ بنزین تلفن ۹۰۳۶۱ر۵ آ_۳۰۴۶

آستخدام کارمند

گروه صنعتی بهشهر جهت تامین نیازمندیهای خود ، ۲۰ نفر جوان‌دیپلمه راکه دارای شرایط ذیل باشند با حقوق مکفی استخدام مینماید .

۱ـ داشتن دیپلم کامل متوسطه ریاضی ـ طبیعی یا ادبی (معدل دیپلم از ۱۲ بیالا).
۲ـ داشتن دفترچه پایان خدمت .
۳ـ داشتن حداکثر سن ۲۳ سال .

افراد مورد نیاز از میان داوطلبان طی یك‌امتحان کتبی ومصاحبه شفاهی برگزیده خواهند شد.

از داوطلبان تقاضا میشود باردست داشتن عین‌مدرك تحصیلی ودفترچه پایان خدمت نظام وظیفه و۴قطعه عکس ۴×۶ازساعت ۸ صبح الی ۴ بعداز ظهر هرروز تاآخروقت اداری ۴۷ر۱ر۳۱ بقسمت امور کارمندان گروه صنعتی بهشهر خیابان بوذرجمهری شماره ۸۶۵ (سرای حافظ) مراجعه فرمایند .

آ_۳۰۸۶

آگهی نرخ محصول کارخانه کنسرومشهد

سازمان مرکزی شرکت ها وابسته بوزارت اقتصاد انواع فرآورده های کمپوت ومرباو آب گوجه‌فرنگی محصول کارخانه کنسرو مشهدرا که‌باجدیدترین و مجهزترین ماشین‌آلات وبارعایت کامل اصول بهداشت تهیه‌شده با تخفیف های مشروحه زیر در اختیار مصرف کنندگان عزیز در تهران و شهرستانها میگذارد :

۱ـ برای خریدهای از یکهزار ریال تا پنجهزار ریال ۵٪ تخفیف
۲ـ برای خرید های از پنجهزار ریال تا ده هزار ریال ۷٪ تخفیف
۳ـ برای خرید های ازده هزار ریال‌تا پنجاه هزار ریال ۹٪ تخفیف
۴ـ برای خرید های از پنجاه هزار ریال ببالا ۱۲٪ تخفیف

درصورتیکه مقدار خرید متقاضیان شهرستانها در هر وهله کمتر از ده‌هزار ریال نباشد هزینه حمل بعهده سازمان خواهدبود .

ازکلیه هتل‌ها ـ رستورانها ـ سوپرمارکتها ـ خواربار فروشها و مصرف کنندگان تهران و شهرستانها تقاضا میشود برای کسب اطلاعات بیشتر باداره فروش سازمان مرکزی شرکت ها واقع در خیابان ارك کاخ گمرکات طبقه چهارم مراجعه یا مکاتبه فرمایند.

الف ۱۵

آ_۲۵۸۸ سازمان مرکزی شرکت ها

اطلاعیه فوری ـ یك اکازیون عالی

سری‌سوم اززمینهای جوارکارخانجات عظیم ذوب‌آهن ایران تفکیك و با سند مالکیت متری ۵۰ ریال .

اسلامبول بازار کمپانی طبقه سوم‌شماره ۲۴۴ مراجعه‌فرمائید

۱_۳ آ_۱۷۱۱

درمان معتادین‌تریاك،هروئین با روش جدید علمی

بیماران در مدت درمان و پس از آن هیچگونه ناراحتی ندارند دکتر برجیس . پهلوی جنب‌سینما امپایر صبح‌وعصرتلفن ۶۲۷۹۵۶

۸ـ۱ آ_۲۰۳۵

چلوکباب ملی

باسالنهای جدید وخانوادگی آماده‌پذیرائی است

سرچشمه ـ تلفن ـ ۳۳۱۵۶ آ_۳۲۳۶

آپارتمان اجاره

نادری ـ نبش قوام‌السلطنه

آپارتمان‌های ۳و ۴اطاقه ساختمان نوبنیاد فرقانی مجهز به تهویه‌مطبوع ـ آسانسوروپارکینك اختصاصی‌برای‌موسسات دفاتر و بنگاه‌های ملی .

طالبین بدفتر ساختمان یابه‌تلفن‌های ۴۴۷۲۴ و ۵۴۴۳۱ مراجعه‌فرمایند . آ_۳۲۰ ۱_۵

آنتونی کوئین
چارلزبرونسون
هنرمند فیلم «۱۲ مرد خبیث»
آنجانت کامر
درفیلمی‌از متروگلدوین‌مایر

توپهای
سان‌سباستیان

رنگی . بطریقه ۷۰ میلیمتری
با صدای
استریوفونیك ۶ باندی

بکارگردانی : هانری‌وربوی
کارگردان فیلم «ساعت ۲۵»

سینما گلدن‌سیتی

که در مدت کوتاه فعالیت‌سینمائی خود آثار گرانبها و پرارزشی را تقدیم علاقمندان سینما کرده است ، بزودی شاهکاربزرگ ۱۹۶۸ کمپانی مترگلدوین مایر را به طریقه عظیم ۷۰ میلیمتری‌و صدای سحرانگیز استریوفونیك ۶ باندی در معرض قضاوت همگان قرار خواهد داد .