اطلاعات

۱۳۰۴

۲۴ صفحه

دوشنبه اول مهرماه ۱۳۴۷ . . . . . شماره ۱۲۶۹۶

. . . . . سال چهل‌وسوم . . . . . تکشماره ۴ ریال

۳ میلیون و ۷۰۰ هزار دانش آموز و ۱۰۴ هزار معلم

امروز باصدای زنك به کلاسها رفتند

بامداد امروز امیرعباس هویدا نخست‌وزیر زنك مدرسه قدیمی دارالفنون را چندبار بصدادرآوردو بدین ترتیب سال جدید تحصیلی درسراسر کشور آغاز شد .

عکس بالا که از این مراسم برداشته شده نخست وزیررا هنگام بصدادر آوردن زنك نشان میدهد خانم دکترپارسای وزیر آموزش‌و پرورش‌وجمعی ازمقامات فرهنگی‌و دانش‌آموزان دبیرستان دارالفنون نیزدر عکس دیده می شوند .

● نخست وزیر در مراسم آغاز سال تحصیلی‌جدید گفت : شاهنشاه امر به‌اجرای انقلاب‌آموزشی‌درکلیه‌مراحل تحصیلی داده‌اند

درصفحه۲۳

سفر شاهنشاه و شهبانو بشوروی ازفردا آغازمیشود

* برنامه‌سفرواسامی‌ملتزمین رکاب اعلیحضرتین‌امروز انتشار یافت

در صفحه بیست‌ویکم

دیروز پس‌از پایان‌مراسم‌دانشگاه پدافند شاهنشاه آریامهر به میان جمعیتی که بیرون دانشگاه ابراز احساسات می کردند تشریف‌فرما شدند مردم دورشاهنشاه‌حلقه‌بستند وبه شدت ابراز احساسات کردند.

راه فضا بروی انسان باز شد

بشر در یکقدمی کره ماه

* فضانوردان شوروی ممکن است تاچند هفته یا چندماه دیگر درماه پیاده شوند
● بازگشت موفقیت آمیز سفینه شوروی یك پیروزی فوق‌العاده درخشان است
* دانشمندان امریکا بشدت تحت تاثیر پیروزی شوروی قرارگرفتند

درصفحه ۲

شاهنشاه آریا مهر در آئین گشایش بالاترین‌رده‌فرهنگی ارتش فرمودند :

برای جلوگیری ازغافلگیری بایدهشیار باشیم

● تا هنگام‌خلع‌سلاح‌عمومی و اطمینان بخش ارتش ایران مجهز باقی خواهد ماند

در صفحه چهارم

شاهنشاه

پیروزی جدید فضائی شوروی راتبریك‌گفتند

امروز شاهنشاه تلگرامی باین شرح‌مخابره‌فرمودند:

حضرت نیکلای‌پادگورنی -صدر هیئت رئیسه شورای عالی اتحاد جماهیرشوروی‌سوسیالیستی-مسکو-

بمناسبت‌انجام پروازموفقیت‌آمیز زوندپنجم به دورکره‌ماه که‌پیروزی بزرگی درراه تسخیر فضا بشمار میرود شادباش های صمیمانه خود را به آن حضرت و به ملت اتحاد جماهیر شوروی ابراز میدارم .

محمد رضا پهلوی

متخصصین وکارشناسان آمریکائی که دیروزبرای‌خاموش کردن‌حریق چاه‌گاز شماره ۳۱۱ واردمسجد سلیمان شده‌اند اقدامات اولیه را برای مهار حریق آغاز کرده‌اند .در عکس بالا شعله های آتش که از دهانه چاه برمیخیزد و فعالیت‌ماموران برای تهیه وسائل و لوازم ضروری جهت اطفاء حریق دیده‌میشود .

شعله‌های حریق چاه‌گاز

مارها وعقربها را اززیر زمین فراری‌داده‌است

● یك مهندس ایرانی ویك کارگر ایرانی‌هنگام‌حریق چاه ناپدید شده‌اند

* تلاش متخصصان برای خاموش کردن‌حریق تاکنون بی نتیجه مانده است

در صفحه بیست‌و یکم

نقش دانشگاه پهلوی

ونطق نهاوندی در آغاز سال تحصیلی

در صفحه بیست‌ویکم

بعلت زیادی داوطلب

قرعه‌کشی سپاه‌دانش دختران انجام نخواهد شد

● زنان و دختران دیپلمه‌و لیسانسیه امسال بدین ترتیب خودبخودازخدمت معاف میشوند

در صفحه بیست‌و یکم

کمیته‌های دانشجوئی به‌استطاعت مالی دانشجویان رسیدگی‌میکند

شاهنشاه آریامهر مقرر فرمودند که رسیدگی به‌عدم استطاعت مالی دانشجویان ،وسیله کمیته دانشجوئی واستاد راهنما وسرپرست دانشکده های دانشگاه های مختلف‌انجام‌شود وبانك ملی‌ایران ازاین پس باین کار مداخله ننماید .

قطع بورس

این مطلب را آقای مجیدرهنما وزیر علوم و آموزش عالی‌بخبرنگار ما گفت واضافه کرد که در حدود یك میلیون تومان بورس هائیکه‌به عناوین مختلف بدانشجویان ایرانی مقیم خارج داده شده بود ،قطع شد، علت‌قطع‌بورس‌های دانشجویان این است‌که این بورس ها روی شایستگی ولیاقت دانشجویان داده نشده بود و فقط عده‌ای اعمال قدرت کرده وبرای فرزندان و یابستگان

بقیه‌در صفحه چهارم

سردبیر مجله الاخاء :

من ازخود دفاع میکنم

حقیقت هرگز پوشیده نخواهد ماند

این‌مطلب در صفحه۱۷چاپ شده است .

سحرخیز کامرواست

درصفحه ۵

اسامی قبولشدگان

دوره شبانه هنرسرایعالی

اسامی ۶۶۱ نفر قبولشدگان و ذخیره های دوره‌شبانه‌هنرسرای عالی در صفحه ۱۹ چاپ شده‌است .

ازاین پس همه میتوانند

تهویه مطبوع

داشته باشند - رامکو

تغییر شماره تلفن موسسه اطلاعات

تلفنخانه :

۳۱۱۰۷۱ تا ۳۱۱۰۸۲

تلفنهای سازمانهای دیگر موسسه اطلاعات ونشریات در صفحه سیزدهم

اسامی قبولشدگان مسابقه ورودی‌دوره لیسانس حقوق جزا در سال تحصیلی ۴۸ - ۱۳۴۷

درصفحه ۴

اپرای ایرانی

دلاورسهند

۳ آبان ۴۷ - درتالار رودکی

فروش بلیط از دهم مهر در گیشهٔ تالار رودکی

شعبه جدید کفش فردوس - خیابان شاهرضا - مقابل دانشگاه افتتاح شد

«سازمان تلویزیون ملی ایران»

بمنظور توسعه کادر فنی (تلویزیون وفیلم) ۷۵نفر کارآموز زن‌ومرد از طریق مسابقه وتست می پذیرد.

دوره کلاسها یکساله (تکنیسین) ودوساله (تکنیسین عالی برابر فوق‌دیپلم) است .

۱- داوطلبان باید گواهینامه پایان شش ساله‌متوسطه ریاضی‌یا طبیعی ویادیپلم هنرستان فنی داشته‌باشند .

۲- داوطلبان باید برك خاتمه خدمت ویا معافی دائم داشته باشند .

۳- حداکثر سن ۲۴ سال (برای سپاهیان انقلاب ۲۶ سال) است .

۴- داوطلبان مبلغ ۲۵۰ ریال به حساب شماره ۲۲۲۵ بانك مرکزی پرداخت واعلامیه آنرا همراه بادو قطعه‌عکس برای ثبت‌نام و گرفتن کارت امتحان ارائه خواهند کرد.

۵- کلیه کارآموزان کمك هزینه تحصیلی‌دریافت خواهند داشت ،به‌کارآموزان شهرستانی دو برابر کمك هزینه تحصیلی پرداخت می شود .

۶-ده‌درصد به نمرات امتحان ورودی سپاهیان‌انقلاب وداوطلبان شهرستانی اضافه خواهد شد (باارائه‌برك‌خاتمه خدمت و برك تصدیق اقامت درشهرستانها) .

۷-نامنویسی تاپانزده مهرماه برای‌تهران‌وتابیست مهر ماه برای شهرستانها ادامه دارد .

داوطلبان‌می‌توانند برای کسب اطلاع بیشتربکارگزینی سازمان تلویزیون ملی ایران واقع در جاده پهلوی مقابل فرستنده تلویزیون ملی ایران مراجعه‌فرمایندویاباصندوق پستی‌شماره ۲۵۵۹ تهران مکاتبه‌کنند .

آ-۳۹۴۹۲ ۱-۵

پیرو آگهی قبلی مربوط به قبول ۱۰۰نفرداوطلب برای کلاسهای کارگردانی، خبرنگاری، تدوین ، فیلمبرداری رپرتاژ و تهیه‌کنندگی باطلاع‌داوطلبان میرساندکه محل وروز امتحان بشرح زیراصلاح میشود :

محل امتحان دانشگاه تهران

تاریخ امتحان پنجم مهرماه ۱۳۴۷ساعت۸ صبح برای دیپلمه‌ها

ساعت ۱۵ پنجم مهرماه ۱۳۴۷ برای لیسانسیه‌ها .

خواهشمنداست کلیه شرکت کنندگان‌در ساعت مقرر در محل امتحان حاضر شوند .

آ-۲۸۲۴۴ ۱-۵

مدیران کارخانجات روغن نباتی

برای بازدید ازمزارع دانه‌های روغنی‌رهسپارروماني‌شدند

از نظر اهمیت توسعه کشت دانه‌های روغنی‌و توجهی که وزارت اقتصادو وزارت کشاورزی به آن مبذول میدارد ، امروز هیئتی مرکب از صاحبان کارخانجات روغن‌نباتی ومدیران شرکت توسعه کشت‌دانه های روغنی به رومانی عزیمت کرد تاطی یك هفته اقامت خود در آن کشور ،ازمزارع بزرك مکانیزه‌دانه های روغنی و پیشرفت‌های رومانی‌در زمینه توسعه کشت این محصول، بازدید نمایند و طرز فعالیت در کارخانجات روغن نباتی آن کشور رامشاهده نمایند .

درنظر است تجربیات رومانی‌و نتایج مشاهدات در تنظیم‌برنامه‌های شرکت توسعه کشت‌دانه‌های‌روغنی مورد استفاده قرار گیرد .

مصرف روغن درایران به علت افزایش جمعیت و بهبود سریع شرایط زندگی مردم در شهر هاو روستاها مرتبا روبافزایش است و برای تامین احتیاجات کارخانجات باید کشت دانه‌های روغنی درسال های آینده تاحدود ممکن گسترش یابد .

آسایش فردای خانواده‌ها بستگی به پس انداز امروز آنها دارد .

صندوق پس انداز بانك ملی ایران

اطلاعیه

بانك اعتبارات ایران

شعبه این بانك درتبریز خیابان دارائی ازروزدوشنبه اول‌مهرماه ۱۳۴۷ افتتاح وآماده انجام کلیه امور بانکی خواهدبود .

آ-۳۹۲۹۴ ۱-۳

دانشگاه تبریز

از ذخیره‌های امتحانات ورودی سال تحصیلی ۴۸-۴۷ دانشجو میپذیرد درصفحه ۲۳

کاشی استاندارد شده

ایران

سرمقاله

سومین دیدار

سفررسمی شاهنشاه و شهبانو باتحاد شوروی از فردا آغاز میشود .

برای این بازدید، بوسیله آقای کاسیگین که‌در فروردین ماه امسال بایران سفر کرد ، از شاهنشاه و شهبانو دعوت بعمل‌آمده وبااعلام قبولی اعلیحضرتین تاریخ سفرملوکانه تعیین شده بود ولی اعلامیه دربار شاهنشاهی پیرامون سفر اعلیحضرتین چند ماه بعداز مسجل شدن تاریخ مسافرت انتشار یافت‌وبالاخره فردا شاهنشاه و شهبانو عازم مسکو خواهندشد .

این سومین سفر شاهنشاه ایران باتحاد شوروی است ولی‌در فاصله میان اولین دیدار شاهنشاه از شوروی تا امروز که سومین سفر معظم‌له آغاز میشود، اساس روابط ایران وشوروی بکلی دیگرگون شده است .

در نخستین سفر شاهنشاه باتحاد شوروی «تیر ماه ۱۳۳۵» اساس مذاکرات رهبران دوکشور را گله‌از گذشته و انتقاداز ادامه روش های غیردوستانه در عالم همسایگی تشکیل میداد و حداکثر انتظاری که ازین ملاقات و مذاکرات رهبران میرفت کناررفتن ابرهای طوفان‌زا ازافق روابط دوکشور بود. سفر دوم «خردادماه ۱۳۴۴» برای تبادل‌نظر پیرامون همکاری های دوکشور صورت گرفت واینك در مهرماه ۱۳۴۷ ، دوازده سال پس‌از نخستین بازدید، درشرایطی شاهنشاه و شهبانوی ایران از اتحاد شوروی دیدن میکنند که خاطرات ملال‌آور گذشته به فراموشی سپرده شده ودر پرونده مناسبات ایران و شوروی جز اوراق واسناد دوستی متقابل و همکاری های مشترك وعوالم سالم واطمینان بخش همسایگی ، چیزی بچشم نمیخورد.

امروزه ، مابین ایران و کلیه کشور های سوسیالیستی یك سلسله همکاری های مثبت و مفید در زمینه های اقتصادی و فنی وبازرگانی جریان دارد که برای طرفین منشاء اثرات و منافع فراوان است. کارشناسان و صنعتگران و بازرگانان و هیات های اداری‌و تجاری و فرهنگی و غیره فیمابین مبادله میشوند و در رشته های مختلف ، فعالیت هائی که آغاز شده است با موفقیت وبسرعت پیشرفت میکندوپروژه‌های همکاری یکی‌بعدازدیگری بمعرض‌عمل‌و اجرا گذارده میشود .

پیداست که موفقیت درین همکاریها عموما مولود تغییر و تحول اصولی است‌که در روابط سیاسی ایران با همسایه شمالی و بالمآل سایر کشور های‌سوسیالیستی بوقوع پیوسته بی‌آنکه الزاما در مناسبات ایران باسایر جناحها و کشور های دوست تغییری پیدا شده باشد .

عامل اساسی‌این تحول ثبات قدم ایران است در سیاست خارجی ویژه‌ای که‌برای خود برگزیده وبعنوان «سیاست مستقل ملی» بدنیا اعلام داشته است .

سیاست مستقل ملی، آمادگی ایران رابرای دوستی و همکاری باتمامی ملل‌عالم فارغ‌از هرگونه تعهد و شائبه سیاسی بازگو میکندو مناسبات ایران باشوروی و سایر کشور های سوسیالیستی نمونه زنده و جالبی‌است از اجرای موفقیت‌آمیز این سیاست .

ایران بایك مرز طولانی مشترك ، از دورترین روزگاران همسایه روسیه بوده است، امادر طول قرنها هرگز تفاهم واحترام متقابلی مثل‌امروز میان دوکشور همسایه سابقه نداشته و بمرور این‌توهم پیش‌آمده بود که‌دوستی بی‌شائبه ایران وروس ممتنع است. البته این طرز فکر صرفا ازحدس وگمان ریشه نمیگرفت بلکه مبتنی بریك تجربه طولانی بود و شاید اگر ایران‌آن توانائی وثبات راپیدا نمیکرد که بتواند ثابت کند بعنوان یك کشور آزاد آرمانهای مستقلی داردوبرای دفاع ازآرمانهاو همچنین حقوق وحدودخود باعزم جزم ایستاده است ، ناگزیر بودیم تا امروز همچنان شاهد ادامه وتکرارآن تجربه باشیم . فی‌الواقع این تحول اساسی درروابط خارجی ایران اززمانی آغاز شد که ایران اثبات کردبهیچ قیمت حاضر نیست حیثیت و منافع ملی خود را بپای هیچ‌ضرورتی فداکند و طوق اطاعت‌و سرسپردگی هیچ سیاست غیرایرانی رابگردن بگیرد یاتسلیم ایده و مرامی غیراز آرمانهای ملی خود شود و یقینا تازمانی که درین سیاست اصیل ملی پابرجا باشیم ، قادر خواهیم بود نقش برجسته‌ای راکه امروزه در عرصه روابط بین‌المللی ایفا می‌کنیم بدون واهمه ادامه بدهیم .

خوشبختانه دولت شوروی طی سالهای اخیر که فصل تازه‌یی در روابط فیمابین آغازشده ، نشان داده است که‌سیاست مستقل ملی‌ایران رابخوبی درك میکند و بنظر احترام درآن مینگرد و اینك نیز ملت ودولت شوروی از شاهنشاه ایران بعنوان پایه‌گذار ومظهر این سیاست اصیل استقبال و تجلیل میکند . آرزوی‌همه ما اینست‌که سومین سفر شاهنشاه بکشور شوروی در تحکیم اساس مناسبات و همکاریهای موجود بین دوکشور بیش ازپیش موثر واقع شود ودوملت شوروی وایران رابهم نزدیکتر کند.

بازگشت موفقیت آمیز سفینه شوروی راه فضا را بروی انسان باز کرد

فضانوردان شوروی ممکن‌است تا چند هفته دیگر درماه پیاده شوند

بشر دریکقدمی کره ماه

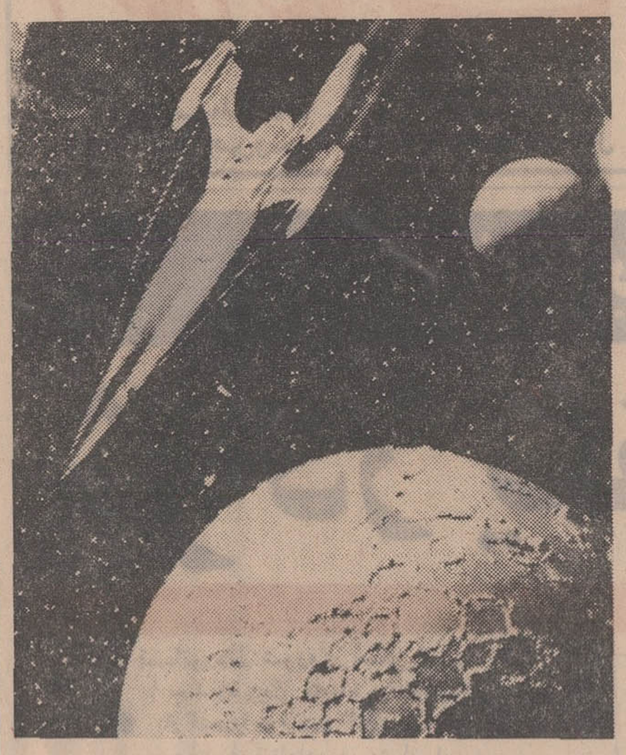

مسکو ـ اول مهر ـ خبرگزاریها ـ دیشب دانشمندان شوروی رسما تائیدکردندکه سفینه مه‌نورد آنها بنام زوند پنجم پس از دور زدن‌کره ماه بطور موفقیت‌آمیز وارد جو زمین شده وطبق برنامه پیش بینی شده درنقطه‌ای از اقیانوس هند فرود آمده ویك‌کشتی شوروی آن را ازآب گرفته‌است .

باتائید این‌خبرکه قبلا ازطرف رصدخانه معروف «جدرل بنك» انگلیس اعلام شده بوددانشمندان اعلام‌کردندکه راه بشر بطرف فضا باز شده و انسان اکنون در فاصله یك قدمی‌کره ماه قرار دا رد.

فرود موفقیت‌آمیز سفینه زوند پنجم در حقیقت یك شاهکار بزرك ویك موفقیت‌کم‌نظیر بشمار میرود زیرا ازاین پس بشر می‌تواندباسفینه‌های خود درکره ماه فرود آید وسپس از آنجا به‌زمین بازگردد . دانشمندان امریکائی واروپائی پس‌از اعلام بازگشت موفقیت آمیز سفینه زوند پنجم اعلام کردندکه شورویها بزودی انسانی درکره ماه پیاده خواهندکرد . اینکار شاید تا چند ماه دیگر وبقول عده‌ای شاید تا چند هفته دیگر انجام شود .

آژانس تاس رسما اعلام کرد که سفینه «زوند پنجم»شوروی که روز بیست و چهارم شهریوربه فضا پرتاب شده بود روز چهار شنبه بیست‌و هفتم شهریور پس از گردش بدور کره ماه بسوی زمین بازگشت و بعداز ظهردیروز وارد آتمسفر شدو به ارامی در نقطه‌ای از اقیانوس هند که قبلا تعیین شده بود فرود امد و یك کشتی شوروی ان را ازآب‌گرفت. خبرگزاری تاس در گزارش خود افزوده است که کلیه دستگاه‌های علمی زوند پنجم در تمام مدت پرواز با دقت کامل کار کرده و دانشمندان شوروی با فرامینی که از زمین میفرستادند مسیر سفینه را تصحیح می کردند .

پرتاب سفینه زوند پنجم بسوی کره ماه و بازگشت ان به زمین موفقیت فوق‌العاده درخشانی است که نصیب علم و تکنیك شوروی شده و باین ترتیب یك مسئله‌مهم علمی که در راه مسافرت های طولانی فضائی وجود داشته حل شده و دور نمای جدیدی در راه تحقیقات فضائی به وسیله ایستگاه های خودکار بوجود امده است . باین ترتیب دانشمندان در اینده نزدیك خواهند توانست بافرستادن سفینه های خود بمدار کرات منظومه شمسی و باز گردانیدن آنها به زمین اطلاعات فوق‌العاده گرانبهائی از اوضاع و احوال این کرات بدست آورند .

پرفسور « کالینسکی » رئیس انستیتوی تجسسات فضائی رصد ـ خانه بوخوم گفت میتوان انتظار داشت که شوروی ها در اینده نزدیك یك سفینه حامل سه‌فضا نورد بمدار کره ماه بفرستند وان را دوباره به زمین باز گردانند . تنها پس ازاین ازمایش شورویها اقدام به پیاده کردن فضا نورد در کره ماه خواهند کرد .

پیروزی هیجان انگیز شوروی در بازگردانیدن سفینه فضائی «زوند پنجم » دنیای دانش امریکا رابه شدت تحت تاثیر قرار داده است .

بابازگشت موفقیت آمیز سفینه مه‌نورد شوروی از کره ماه باید درآینده نزدیك درانتظارسفرانسان به ماه و بازگشت او به‌زمین‌بود.

دراین تصویر چگونگی سفر انسان به‌کره ماه ترسیم شده‌انسان بایك سفینه فضائی از زمین‌حرکت میکندو درکره‌ماه فرود می‌آید .در قسمت جلوی عکس تصویر کره‌ماه دیده میشودودربالای عکس‌درگوشه سمت‌راست کره زمین بچشم‌می خوردو سفینه که‌از زمین حرکت کرده به کره‌ماه نزدیك میشود .

بعقیده دانشمندان امریکائی فرود آمدن آرام زوند پنجم در اقیانوس هند موفقیت علمی بزرگی بشمار میرود زیرا این عمل بسیار پیچیده و مشکل است . هنگامی که‌سفینه به نخستین طبقات اتمسفر زمین رسید سرعت آن در حدود چهل هزار کیلو متر در ساعت بوده است باین ترتیب بنظر دانشمندان امریکائی دیگر جای شگفتی نخواهد بود که شوروی‌در آینده نزدیك اکیپ چند نفری را بمدار کره ماه پرتاب کنند.سفر این هیئت در حقیقت جنبه‌عملیات اکتشافی را خواهدداشت و پس از ان بفاصله چند هفته یاچند ماه دیگر فضا نوردان شوروی در کره ماه پیاده خواهند شدامریکائی ها نیز برنامه مخصوصی برای مسافرت بکره ماه تهیه کرده‌اند. قرار است در ماه آذر یك سفینه اپولو باسرنشین سه نفری بوسیله موشك عظیم «ساتورن » بمدار کره ماه پرتاب شود .

سفینه «آپولو » پس از یك یا چند بار گردش در مدار کره ماه به زمین باز خواهد گشت . پس از ان در ماه آذر سال آینده یك سفینه فضائی برای تسخیر کره ماه بفضا پرتاب خواهد شد .

در هر حال با کاهش مقادیر زیادی از بودجه فضائی امریکا فعالیت سازمان ملی فضائی‌امریکا در زمینه تسخیر فضا بمراتب کمتر از شوروی ها خواهد بود.

« جیمزوب » رئیس سازمان فضائی امریکا که این موضوع‌را پیش بینی کرده بود هفته گذشته از مقام خود کناره گیری کرد .

در حالیکه شورویها تاچند سال دیگر یك ایستگاه عظیم فضائی حامل عده زیادی از دانشمندان و اختر شناسان در فضا به حرکت در خواهند آورد و پس از تسخیر کره ماه نقشه دست یافتن بسایر کرات منظومه شمسی را طرح خواهند کرد . برنامه امریکائیها دراین مورد نیز بسیار محدوداست زیرا آنها فقط دو فضا نورد رابا یك آزمایشگاه فضائی برای مدت یك ماه در مدار کره زمین به گردش در خواهند آورد درحالی که ایستگاه شوروی دائمی خواهد بود و دانشمندان هرچند یك بار عوض خواهند شد .

تعویق ۲۰ ماهه

کیپ‌کندی ـ منابع مطلع می گویند تعویق۲۰ماهه پروژه«آپولو» امریکا که هدف آن رفتن بماه بودبشوروی امکان دادکه در این مسابقه از امریکا جلوبیفتد علت تعویق ۲۰ ماهه‌سوختن‌سه فضانورد امریکا در کپسول «اپولو» برروی زمین‌بود اما اکنون امریکا برای جبران این عقب ماندگی پروژه آپولورا دوباره به کارانداخته و ناده روز دیگر اولین پرواز باسر- نشین سفینه ماه پیمای امریکاعملی خواهدشد.

امریکاقصد دارد تا قبل از ۱۹۷۰دونفر رابه‌کره ماه‌بفرستد .

شانس امریکا ناچیز است

مقامات فضایی آمریکا امروز نخستین واکنش‌های خود رادر برابر پرواز موفقیت آمیز زوند پنجم شوروی در اطراف کره‌ماه وبازگشت‌سالم آن بزمین ابراز کردند . آمریکائیها که بطور آشکار تحت تاثیر پیروزی فضایی شوروی قرار گرفته‌اند اظهار نظر کردند که برای ایالات متحده شانس‌بسیار کمی‌وجود دارد تابتواند که پیش ازپایان سال جاری در صدد بدست آوردن موفقیتی درخشانتر از آنچه که‌ازماموریت زوندپنجم بدست آمده برآیند .

یك انعکاس گزارش های مربوط به‌زوندپنجم‌درواشنگتن توجهی است که ناگهان به اظهارات هفته گذشته «جیمز- وب» مدیر اداره ملی امور فضایی آمریکا ابراز شده است . «وب» هفته پیش ضمن اعلام استعفای‌خود اظهارداشته بود که آمریکا در مسابقه تسخیر فضا بطور قطع از شوروی عقب افتاده و انتظار میرود که‌این عقب ماندگی هنوز سالهای متمادی ادامه یابد .

«الین‌تیك» نماینده کنگره آمریکا ورئیس‌سر کمیته‌پرواز های کیهانی دارای سرنشین کنگره آمریکاامروز پیشنهاد کردکه دولت ایالات متحده برنامه های تسخیر فضا رااز نظرگاه‌تازه‌ای مورد توجه‌قرار دهد. «تیك» یادآوری کردکه کنگره امریکا ظاهرا امور مربوط به تسخیر کیهان را نیز از جمله زمینه هایی‌می- شناسد که تقلیل بودجه‌درآن ضرورت دارد .

دانشمندان‌آمریکایی بدون آنکه دربرنامه پیاده کردن انسان درکره ماه تجدیدنظر کنند کماکان میکوشند تا اولین سفینه بدون سرنشین «آپولو» روزیازدهم اکتبر به طرف کره ماه پرتاب نمایند درصورتیکه این آزمایش با موفقیت انجام شود راه برای پرتاب سفاین دارای سرنشین بوسیله دانشمندان آمریکایی هموار خواهد شد .

بااینحال «جولیان شیر» معاون اداره ملی امور فضایی آمریکا امروز تاکید کردکه شانس آمریکا برای اینکه تا دسامبر آینده‌بتواند یك‌سفینه کیهانی قابل مقایسه بازوند پنجم رادر اطراف کره ماه به گردش درآورد بسیار ناچیز است .

تکنیك بغرنج زوند پنجم

مسکو- شوروی امروز با بر گرداندن سفینه‌زوند ـ۵ از دور کره ماه گام غول آسائی جلوتر از امریکابرداشت ونوید دادکه‌در آینده نزدیك سفرانسان به کره ماه امکان پذیرخواهد بود دانشمندان شوروی اعلام کردند برای این کار تکنیك های جدیدو بسیار بغرنج وپیشرفته‌ای بکار بسته‌اند وسفینه را از سرعت اول کیهانی که ۱۱ کیلومتر در ثانیه است به سرعت دوم کیهانی که۷ کیلومتردرثانیه‌است‌منتقل کرده‌اند دانشمندان شوروی مرحله این تغییر سرعت را که در مجاورت جوزمین صورت گرفته « پنجره فضائی» نامیده‌اندووسعت‌این‌پنجره را ۱۰ کیلومتر ذکر کرده‌اند کارشناسان‌غربی‌تصریح‌میکنند که زوند ـ۵ پس از رسیدن به ماه مانور های بسیار مهمی کرده‌است تاتوانست آنرادوربزندوبه زمین برگردد. موفقیت شوروی دراین اقدام درآن‌است که‌توانسته باتغییر سرعت‌سفینه از ایجاد یك حرارت ۱۳ هزار درجه‌ای که هر ماده‌ای را ذوب میکند جلوگیری‌نماید.

کارشناسان جهانی پیش‌بینی کرده‌اند که شوروی بزودی‌خواهد توانست سفینه سرنشین دار بدور ماه بفرستد آنها احتمال میدهند که‌سفینه‌آینده شوروی نیز در اقیانوس‌هند فرودآید و از هم اکنون فضانوردان شوروی برای درآمدن از آب اقیانوس تمرین میکنند در حالی‌که چنین تمرین هائی قبلا نداشتند و همیشه در خشکی‌فرود می آمده‌اند .

«نیمسار سپهبدشاهرخشاهی افشار»
منتخب ما درانجمن شهر تهران هستند .
اهالی‌محترم وعلاقمند به آبادی شرق تهران به ایشان رای خواهند داد . سرتیپ حافظی

هو
۱۲۱
برای تهیهٔ کتابهای زیر که اخیرا بچاپ رسیده یابواسطه نایاب بودن تجدید چاپ شده میتوانید به انتشارات صالح واقع در خیابان ناصرخسرو تهران کوچه حاج نایب مراجعه فرمائید :
۱ـ بشارةالمومنین
۲ـ توضیح شرح فارسی قصار باباطاهر | تالیف جناب آقای سلطانعلیشاه گنابادی قدس سره
۳ـ ایضاح شرح عربی قصار باباطاهر
۴ـ صالحیه در حکمت و عرفان تالیف جناب آقای حاج ملاعلی (نورعلیشاه) گنابادی طاب‌ثراه
۵ـ نامه‌های صالح قسمتی از مکاتیب قطب‌العارفین جناب آقای صالحعلیشاه گنابادی قدس‌سره‌العزیز
۶ـ نظر مذهبی به اعلامیه حقوق‌بشر | تالیف جناب آقای حاج سلطانحسین‌تابنده (رضاعلیشاه) گنابادی دامت‌افاضاته
۷ـ فلسفهٔ فلوطین
۸ـ سفر نامه از گناباد به ژنو
ر ۱ـ۲ آ ـ۳۹۳۲۰

انتشارات روز
منتشر کرده است
سرزمین کف
ایوان یفریموف ترجمه عزیز یوسفی
(جلد سلیفون ـ۱۵۰ ریال)
شکست
الکساندرفادایف ترجمه رضا شلتوکی
(جلد سلیفون ـ ۱۲۰ ریال)
سیلابهای بهار
کتابی‌که گشاینده راهی تازه در ادبیات آمریکا بود
ارنست همینگوی ترجمه فریدون‌گیلانی
(جیبی ـ۲۵ ریال)
دستورمفصل زبان‌انگلیسی
(چاپ دوم ـ لوکس ـ۴۵۰ ریال)
سری‌داستان‌های کودکان باعنوان «دنیای قصه‌ی بچه‌ها»
از بزرگترین نویسنده معاصر بلغار
انگل‌کارالی‌چف ترجمه فریدون گیلانی
از این سری تاحال ۴ کتاب که هرکدام شامل چند داستان است چاپ شده
مرکز پخش : شاه‌آباد ـ ظهیرالاسلام‌ـ شماره ۹۴
فروشگاه : امیرآباد شمالی‌ـ بالاترازپمپ بنزین ـ شماره های ۷۳۶ ـ ۷۳۴

CENTRE FOR ENGLISH STUDIES
PAYEH
کانون زبان انگلیسی
کانون پایه
مطمئن‌ترین نام در تدریس زبان‌انگلیسی
کلاسهای معمولی وفشرده صبح
ثبت نام برای سال تحصیلی جدید از ۶ تا ۱۱ مهرماه
میدان فردوسی ـ تلفن۴۶۷۷۴
آ ـ۳۹۱۶۲

FARSIT
فارسیت

جهت اطلاع دانش آموزان
کشورواولیای محترم وابسته
بهای یك دوره‌کامل کتابهای‌درسی سال تحصیلی ۴۸ـ ۴۷ را برابربرنامه مصوب وزارت آموزش و پرورش بشرح زیر اعلام میداردتابیش‌از بهای‌مقرروجهی پرداخت نفرمایند .
بهای یك دوره کامل کتابهای درسی‌سال تحصیلی ۴۸ـ۴۷ برای هرکلاس

کلاس	بهای کتب		
سال پنجم دبستان	۱۴۴ ریال	باخانه‌داری	۱۵۰ ریال
سال ششم دبستان	۱۵۱ ریال	«	۱۵۷ ریال
سال اول دبیرستان	۱۹۰ ریال	«	۱۹۷ ریال
سال دوم دبیرستان	۱۶۴ ریال	«	۱۷۶ ریال
سال سوم دبیرستان	۱۹۹ ریال	«	۲۱۱ ریال
سال چهارم ادبی	۱۶۷ ریال	«	۱۸۵ ریال
سال چهارم ریاضی	۱۶۳ ریال	«	۱۸۱ ریال
سال چهارم طبیعی	۱۴۴ ریال	«	۱۶۲ ریال
سال پنجم ادبی	۲۰۲ ریال	«	۲۱۳ ریال
سال پنجم ریاضی	۲۱۰ ریال		۲۲۱ ریال
سال پنجم طبیعی	۱۹۸ ریال		۲۰۹ ریال
سال ششم ادبی	۱۹۴ ریال	ـ	ـ
سال ششم ریاضی	۲۲۷ ریال	ـ	ـ
سال ششم طبیعی	۱۹۱ ریال	ـ	ـ

شرکت سهامی طبع و نشر کتابهای درسی ایران
۱ـ۲ آ ـ۳۹۱۰۸

جنگهای چریکی در مکزیک شروع شد

مکزیکو – اول مهر– خبرگزاری فرانسه – اوضاع مکزیک و کشورهای ارو گوئه و برزیل همچنان بحرانی است وبخصوص در دو کشور مکزیک وارو گوئه زدوخوردهای شدید ادامه دارد . و جوانان مکزیک برای اولین بار دست به عملیات چریکی زده‌اند . این جوانان در عین حال تاکید می کنند که بهر صورت از تشکیل مسابقات المپیک دراین کشور جلوگیری خواهند کرد.

اما سخنگوی ریاست جمهوری مکزیک امروز تاکید کرد که مسابقات المپیک ۱۹۶۸ صرف نظر ازهر اتفاقی که بیافتد برگزار خواهد شد .

وقتی خبرنگاران از سخنگوی ریاست جمهوری مکزیک درباره حوادث خونینی که طی چند روزدر محلات شمالی مکزیکو بوقوع پیوسته پرسش کردند وی پاسخ داد که دولت مکزیک بهر حال تصمیم ندارد در برنامه پیش‌بینی شده برگزاری مسابقات المپیک تجدید نظر کند حتی در صورتیکه لازم باشد اشغال کلیه تاسیسات فرهنگی بوسیله نیرو های ارتش ادامه یابد دولت مکزیک به تعهدات خودبرای اجرای مسابقات المپیک عمل خواهد کرد.

امروز در مکزیکو اعلام شد که در جریان حوادث روز یکشنبه در آن شهر تاکنون یکی از ماموران پلیس کشته و قریب ۳۰ نفر که ۱۰ نفراز آنها راافراد پلیس تشکیل میدهند زخمی شده‌اند . تعداد تظاهر کنندگان که دیروز در مکزیکوستی بازداشت گردیده‌اند بالغ بر ۲۰۰ نفراست .

مقامات رسمی مکزیک امروز تایید کردند که جوانان ناراضی آن کشور برای اولین بار تاکتیک جنگ وگریزهای چریکی رادر نواحی شهر نشین به مرحله اجراء گذاشته‌اند مقامات رسمی مکزیک با اطمینان اظهار عقیده می کنند که افراد و عناصر حرفه ای موفق شده‌اند در میان جوانان رخنه کنند و رهبری اغتشاشات را که هرروز بیش از روزقبل دامنه وگسترش میابد بدست بگیرند . جوانان مکزیک که اکنون بطور آشکار می کوشند تا از برگزاری مسابقات المپیک جلوگیری کنند روز گذشته در مقابل وزارت خارجه آن کشور که در شمال مکزیکوسیتی قراردارد از اتوبوس های مسافربری برای سنگربندی در برابر پلیس و نیرو های ارتش استفاده کردند. در محلات شمال مکزیکو دیروز چندین فقره حریق نیزبرپا شد که ماموران آتش نشانی آنهارا خاموش کردند . مقامات رسمی مکزیک صحبت از میلیونها دلارخسارت میکنند که تاکنون در جریان اغتشاشات وارد آمده‌است.

خطر جنگ قریب الوقوع در بالکان

بلگراد –اول مهر– خبرگزاری فرانسه – در چند روز اخیر اوضاع درکشورهای بالکان بشدت بحرانی شده و درهمه‌جا صحبت از یك جنك قریب الوقوع برسر زبانهاست .

بنابا ظهار منابع مطلع در چندروز اخیر سفرای کشور های بزرك در بلگراد گزارشهای وحشت‌انگیزی درباره وخامت سریع اوضاع بدولت های خود فرستاده‌اند . درحالیکه روابط مسکو و بلگراد بسرعت روبوخامت میرود گزارش میرسد که سه واحد از ناوگان جنگی شوروی از دریای سیاه گذشته واردمدیترانه شده‌اند . از طرف دیگر هیئتی از طرف فرماندهی اتحادیه آتلانتیك برای بازدید ازمنطقه مرزی سالونیك وارد آتن شده‌است . آلبانی نیز بنوبه‌خود بلغارستان را متهم کرده است که باسفر مارشال یاکوبوفسکی فرمانده نیروهای پیمان ورشو به صوفیه ، بلغارستان بصورت یك پایگاه نظامی عظیم شوروی درآمده است .

دولت یوگسلاوی که بشدت از طرف «احزاب برادر» مورد حمله قرار گرفته خود را برای مقابله احتمالی آماده میکند .

در مطبوعات بلگراد نظامیان یوگسلاوی به‌حملات شوروی علیه مارشال تیتوپاسخ میدهندو مینویسند که بیست میلیون یوگسلاوی مصمم و متحد میتوانند حملات احتمالی سیصد میلیون سرباز را دفع کنند. منظور این نویسندگان ۳۰۰ میلیون جمعیت شوروی و سایر کشورهای سوسیالیستی است اوضاع و احوال نشان میدهد که یوگسلاوی هابیك تمرین بسیج عمومی دست زدند . اوضاع درچکسلواکی نیز پیوسته بحرانی‌تر میشود . روزنامه های مسکو علنا از فعالیت‌های ضد سوسیالیستی دراین کشور سخنی بمیان میاورند .

*** علت حمله**

شوروی‌ها امروز توضیحات نیمه رسمی درباره علت هجوم به چکسلواکی دادند دریك کتاب سفید ۱۹۰ صفحه‌ای بنام« حوادث چکسلواکی» که از طرف اتحادیه روزنامه‌نگاران شوروی پخش شده گفته شده قدرت دولت سوسیالیستی چکسلواکی دربرابر ضد انقلاب سرمایه‌داری در شرف سقوط بود باین جهت تصمیم گرفته شد از تجدید ماجرای «مونیخ » و «سوتلند »در قبل از جنك جهانی دوم جلوگیری شودو راه امپریالیسم که میخواست بجانب شرق روی آورد بسته شودو موفقیت های سوسیالیستی حفظ گردد .

درکتاب گفته شده که باهجوم به‌چکسلواکی یکبار برای همیشه سیاست مونیخ پایان یافت و ادعا های انتقامجویانه وارثان هیتلر مردود شناخته شد و سد سدید و غیرقابل عبوری دربرابر تلاش «هجوم بسوی شرق » بوجود آمد .

قسمت اعظم این کتاب همان مطالبی است که مطبوعات شوروی نوشته‌اند و اکنون در ۳۰۰ هزار نسخه منتشر گردیده است دراین کتاب از یك نقشه مشترك «پنتاگون– سیا »که از طرف نظامیان ودستگاه های جاسوسی امریکا مطرح شده نام برده شده‌است که درژوئیه ۱۹۶۸ کشف شد دراین نقشه قرار بود پس از خرابکاری و سیع در آلمان شرقی و چکسلواکی « عملیات مسلحانه واقدامات جاسوسی نیروی امریکا علیه کشورهای عضو پیمان ورشو آغاز شود »

درکتاب ادعا شده که ارتجاع آلمان غربی بشدت باین اقدامات علاقمندند و یکی از سلاطین فولاد آلمان گفته است «هرکس بوهم‌را دردست داشته باشد کلید اروپا رادردست دارد »

درمورد ارتجاع چکسلواکی گفته شد سازمان‌های فاشیستی از قبیل «کلول» ۳۲۱ درحدود ۴۰ هزارعضو داشته‌اند که مرکب از فاشیستهای سابق وجنایتکاران بوده‌اند و قرار بود درضد انقلاب نقش مهمی بعهده داشته باشند .

*** پیشنهاد مادر دوبچك**

مادر دوبچك رهبر حزب کمونیست چکسلواکی امروز پیشنهاد کرد که سیاستمداران جهان باید در مسابقه‌ای وارد شوند که در آن بجای بکار انداختن تانك و بمب مغز خود را بکار بیندازند وی درنامه‌ای که به یك روزنامه اسلواکی فرستاده ودر پایان آن «ننه الکساندر» امضاء کرده ازمردم بمناسبت دسته گلهائی که برایش فرستاده‌اند تشکر کرده است جراید مینویسند که محبوبیت دوبچك بمرحله‌ای رسیده که کلوب های هواداران دوبچك تشکیل می – شود ازجمله یك کلوب با ۱۸۰ عضو در پلیزان تشکیل شده و قرار است درپراك نیز شعبه باز کند .

لوی اشکول با رئیس جمهوری تازه امریکا ملاقات میکند

اورشلیم – اول مهر– رویتر – اسرائیل سپیده دم دیروز جشن سال نو یهودی راباد میدن دریك بوق شاخی آغاز کرد مراسم در کنیسه هادر سراسر خاك اسرائیل شروع شد درحالیکه هزاران یهودی خارجی برای شرکت در مراسم «روش– هوشانا» به‌اسرائیل آمده بودنددر سنت اسرائیل باستان این بوق– شاخی بمنزله شیپور جنك برای فرا خواندن فرزندان اسرائیل به نبرد بوده است دیروز نیز در حالی بوق صدا کرد که خطرجنك جدیدی این منطقه راتهدید میکند .

لوی اشکول درپیام سال نو خود خواستار برقراری ملکوت خداوند برزمین شد، واز همسایگان اسرائیل بخصوص مصر دعوت کرد که به برقراری صلح کمك کند .

هزاران نفر یهودی درپای دیوار ندبه در اورشلیم گرد آمدند و مراسمی برپا داشتند مراسم این عید سه‌روز است و کنیسه هابقدری شلوغ خواهد بود که برای اشغال هرجای کنیسه از ۳ دلار تا ۲۵ دلار بایدپرداخته شود .

لوی اشکول نخست‌وزیر اسرائیل طی نطقی که بهمین مناسبت ایراد کرد گفت بلافاصله بعداز انجام انتخابات امریکا به این کشورمی– رود وبا رئیس جمهوری تازه ملاقات ومذاکره مینماید ، در این ملاقات وی خواهد کوشید تا احتیاجات نظامی کشور خودرا تامین کند .

کلاسهای انگلیسی انجمن ایران و آمریکا

ثبت‌نام برای دوره پائیزی کلاسهای فشرده که روزی دوساعت هفته‌ای پنج‌روز تشکیل میشود در روزهای سه‌شنبه دوم، چهارشنبه سوم ، و شنبه ششم مهرماه جاری صبح‌ها از ساعت ۹ الی ۱۲ وبعدازظهرها از ساعت ۲ الی ٤ بعدازظهر بعمل خواهد آمد مطابق معمول روز اول ثبت‌نام برای کلاسهای یك الی پنج وروز دوم ثبت‌نام برای کلاسهای شش الی آخر وروز اخر برای کلیه کلاسها در صورت خالی بودن محل ثبت‌نام انجام خواهدشد.

ضمنا ثبت‌نام برای کلاسهای سه‌روز در هفته زوج و فرد که بین ساعات شش الی هشت بعدازظهر تشکیل میگردند بین ٤ الی ۷ بعدازظهر روزهای هفتم – هشتم – نهم و دهم مهرماه جاری و ثبت‌نام برای کلاسهای روزی یکساعت درروزهای پانزدهم شانزدهم ، هفدهم ، هجدهم مهرماه بعمل خواهد آمد . امتحان قوه برای داوطلبان جدید روز پنجشنبه هرهفته بین ساعات ۸ الی ۱۲ صبح و ۲ الی ٦ بعدازظهر وروزهای ثبت‌نام بین ساعات ۸ الی ۱۰ صبح و ۱ الی ۳ بعدازظهر بعمل خواهد آمد .

نشانی : خیابان وصال شیرازی شماره ۷۵ تلفن ٤۷۱٤۰ و ٤۰۵۰۱
۳۸٦۵۲–آ ٤–۱

کنفرانس عالی

مانیل – «فردیناندمارکوس» رئیس جمهوری فیلیپین اعلام داشت که از تنکو عبدالرحمن نخست‌وزیر مالزیا دعوت خواهد کرد که چند روز دیگر با اویك کنفرانس «عالی» تشکیل دهد

عبدالرحمن قبلا بخبرنگاران گفته بود که حاضر است با رئیس جمهوری فیلیپین برای رفع اختلافات دو کشور وارد مذاکره شود . ملاقات رهبران دو کشور ممکن است در توکیو صورت گیرد .

دزدی هواپیما

بوگوتا – ربایندگان هواپیما امروز دو هواپیمای مسافربری متعلق به‌شرکت هواپیمائی کلمبیا را مجبور کردند که مسیر پرواز خود را بسوی کوبا تغییر دهند .

یکی از هواپیما ها که ۷۲ مسافر داشت مجبور شد در فرودگاه هاوانا بزمین بنشیند وهواپیمای دیگر با ۵۷ مسافر در فرودگاه «سانتیاگو» کوبا بزمین نشست تاکنون پنج – هواپیمای شرکت هواپیمائی کلمبیا بهمین ترتیب ربوده شده است .

بازداشت شد

فرانکفورت – «دانیل کهن بندیت» رهبر جوانان شورشی دیروز هنگامی که در فرانکفورت در یك میتینك شرکت کرده بود بدستور مقامات قضائی بازداشت شد .

وی که به «بندیت سرخ» معروف شده در جریان شورش جوانان فرانسوی نقش موثری ایفاء کرد و بعدا از آن کشور اخراج گردید .

به ترکیه میرود

کویت – امروز در کویت رسما اعلام شد که شیخ صباح السالم– الصباح فرمانروای کویت دعوت جودت سونای رئیس جمهوری ترکیه را برای دیدار رسمی از آن کشور پذیرفته است .

شیخ کویت که ایام تعطیلات تابستانی را در لبنان بسر می– برد قرار است بدعوت پرزیدنت جانسون از ایالات متحده نیز دیدن کند .

کنفرانس اسلامی

ریاض – اتحادیه جهانی اسلام تصمیم گرفت در اواسط مهر ماه یك کنفرانس اسلامی در مکه معظمه تشکیل بدهد . ازسازمان های اسلامی کشور های آسیائی و آفریقائی دعوت شده است که در این کنفرانس شرکت کنند .

هیئت عراقی

مسکو – یك هیئت نظامی عراقی بسرپرستی ژنرال ابراهیم فیصل انصاری رئیس ستادارتش عراق برای یك دیدار رسمی از شوروی وارد مسکو شد .

این هیئت که از طرف مارشال گرچکو وزیر دفاع شوروی به مسکو دعوت شده ده روز دراین شهر اقامت خواهند کرد .

پیام تبریك

بن– کورت کیزینگر صدراعظم آلمان غربی بمناسبت حلول سال نو یهودی پیام شادباشی برای لوی اشکول نخست وزیر اسرائیل مخابره کرد .

صدراعظم آلمان در پیام خود اظهار امیدواری کرده است که سال جدید برای اسرائیل صلح و امنیت همراه بیاورد .

خودکشی کرد

نیویورك – «چاراز جکسون» داستان‌نویس امریکائی باخوردن مقدار زیادی قرص خواب آور خودکشی کرد .

جاکسون ٦۵ سال داشت و قبلا اعلام شده بود که بمرك طبیعی درگذشته است .

هرچه جواهر دارید مخفی کنید وگرنه
دزد جواهر
همه آنها را یکجا خواهد ربود

برفدان

فقط ۱۹۵ ریال

از صبح چهارشنبه در سینماهای اروپا– پاسیفیک– آسیا – میامی
رکس– همای– تیسفون– سیلوانا– ناتالی
جنجالی‌ترین فیلم سال – فیلمی از آداب وسنن مردم روستانشین و پاکدل ایرانی

سیرافیلم تقدیم میکند
سنگ صبور
با شرکت: بوتیمار شهین

قدکچیان . کنموئی . فروهر . دلیله . فرنگیس فروهر
کارگردان عباس کسائی
منتجم . جنتی شیرازی
و با هنرمندی لیلا فروهر/مینا کنموئی
مدیر فیلمبرداری حمید مجتهدی

موزیك متن این فیلم از اصیل ترین آهنگهای ایرانی است و توسط مهندس همایون خرم ساخته شده

همزمان با تهران در مشهد : سینماهای (فردوسی – ایران) کرمان (سینما (مجلل مهتاب) تبریز: سینماهای (متروپل – سعدی) اصفهان : سینماهای (چهارباغ– همایون – مهتاب) آبادان : سینماهای (سهیلا وکیهان مجهز به ارگاندیشن)

شاهنشاه در آئین گشایش بالاترین رده فرهنگی ارتش فرمودند :

برای جلوگیری از غافلگیری باید هشیار باشیم

شاهنشاه آریامهر دیروز در آئین گشایش دانشگاه پدافند ملی «دفاع ملی» که بالاترین رده فرهنگی ارتش میباشد ، در تشریح سیاست دفاعی کشور فرمودند : ما همیشه سعی خواهیم کرد که چند قدمی از چرخ زمانه جلوتر باشیم و بدین ترتیب دچار هیچگونه غافلگیری ، اعم از سیاسی اقتصادی یا نظامی نشویم

این دومین مراسم نظامی بود که درظرف ۲٤ ساعت شاهنشاه درآن شرکت فرمودند و درهردو مراسم لزوم مجهز بودن ارتش ایران رابه بهترین سلاح های دفاعی تاهنگام خلع سلاح عمومی و اطمینان بخش تاکید فرمودند .

تاسیس دانشگاه

دانشگاه «پدآفند ملی» بنابر گزارشی که تیمسار سپهبد خزاعی فرمانده این دانشگاه معروض داشت : ازبهم پیوستن دانشکده های فرماندهی عالی وستاد مشترك ومدیریت عالی در اردیبهشت ماه ۱۳٤۷ بنیاد یافت .

فرمانده دانشگاه افزود ماموریت دانشگاه پدافند ملی که بالاترین رده فرهنگی ارتش می باشد بررسیها و پژوهشهای وابسته به پدافند وامنیت ملی و جهانی و استراتژی ملی رهبری و اجرای دوره های آموزشی برای طرح ریزی عملیات مشترك ومرکب در زمینه های اقتصادی و صنعتی امنیت ملی و مدیریت منابع است که تحت شرایط مختلف با رعایت ملاحظات مربوط به عوامل سیاسی و فرهنگی و نظامی موثردر امنیت ملی صورت میگیرد .

پس از عرض گزارش فرمانده دانشگاه شاهنشاه آریامهر دانشنامه والاحضرت شاهپور غلامرضا پهلوی را که در این دوره شرکت داشتند و همچنین دانشنامه ها و امتیازات دیگر افسران آموزش دیده را اعطاء فرمودند و سپس فرمایشاتی باین شرح ایراد نمودند .

● بیانات شاهنشاه

هفتمین دوره فرماندهی عالی و ستاد مشترك دانشکده پدافند ملی را بفارغ التحصیلان تبریك میگویم. این دانشکده عالیترین رده تحصیلات نظامی است .

امیدوارم نه فقط فرماندهان عالی مقام وبرجسته ای برای هدایت و رهبری واحد های مختلف این ارتش تربیت خواهد کرد بلکه افرادی وارد به تمام اصول سیاسی ـ اقتصادی فلسفی و انسانی جامعه بشر را تحویل جامعه ارتش و جامعه ایرانی خواهد داد. کما اینکه در میان شما نظامی ها افراد غیر نظامی هم شرکت دارند و آنها نیز بنوبه خودوظائف خطیری را درقسمتهای مربوطه انجام خواهند داد و اما چرا در مملکتی که تمام فلسفه و اساس کارش بر اساس تفاهم بین المللی ـ براساس امیدواری به صلح پایدار ـ براساس رسیدن افراد بشر باین حقیقت که مسائل و ابتلائات جهانی بقدری زیاد و مختلف و متغیر است که تمام قدرت وانرژی بشر می بایستی صرف حل آنها شود مشکل فقر ، بیماری ، بیسوادی بی عدالتی های گوناگون اجتماعی و غیره و غیره ..

چرا که ما باین اصول باین حق عقیده مند هستیم از طرف دیگر سعی می کنیم تا جائی که برای ما امکان داشته باشد خود رابه وسائل لازم نظامی و سلاحهای قتاله وبا آخرین دانش نظامی مجهز بکنیم . البته طبیعی است برای دفاع از مملکت و همچنین برای اینکه هنوز دنیای ما می بینیم به مرحله ای نرسیده است که همه کمر همت بسته باشند برای هدف هائی که قبلا ذکر کرده ام . نمی گویم که معتقدبه آن هدفها نیستند بلکه همه هستند . ولی راههائی که انتخاب می کنند هنوز ما را به آن مرحله نرسانده است .

وتا آنروز ما ناچار هستیم هر موقعی آماده انجام وظیفه خطیر ملی خود باشیم و آن حفظ استقلال این مملکت است البته برای هر فرد نظامی و برای هر آدم وطن خواهی کافی است که خودش را اهل یك مملکتی بداند برای اینکه حاضرو آماده فداکاری نهائی یعنی ایثار جان خود برای حفظ مملکتش باشد ولی اضافه بر این خصلت که اتفاقا در ایرانی هست ما امروز درمملکتی زندگی می کنیم که حفظ آن مملکت و وضعیت آن مملکت برای فقط حفظ یك وضع موجود کهنه و قدیمی و فرسوده ای نیست ما آماده فداکاری برای حفظ وضعی هستیم که می توانید تشخیص بدهید که این وضع با هروضع دیگری قابل مقایسه است و ما می توانیم مفتخر باشیم که در این مقایسه روسفید بیرون خواهیم آمد .

باید هشیار باشیم

اقدامات اخیر این مملکت به خودی خود گویای مطالبی است که گفته ام و باز هم تکرار می کنم .

ما همیشه سعی خواهیم کرد که چند قدمی از چرخ زمانه جلوتر باشیم وهیچوقت غافگیر هیچ وضعی نباشیم نه غافگیری سیاسی پیدا بشود نه غافلگیری اقتصادی پیدا بشود نه غافلگیری نظامی برای این کار باید چشم ما باز باشد بایدهر آنی هر ثانیه ای به آخرین اطلاعات دسترسی داشته باشیم کارما خواندن مطالعه کردن ، گوش دادن و نتیجه گرفتن است با استعدادی که خداوند متعال در افراد این مملکت خلق کرده است وبا منابع سرشار طبیعی که دراین مملکت بحد وفور موجود است سرنوشت وآینده ما تاحدودی که میشود پیش بینی کرد تاحدودی که روی اساس عقل و منطق باشد تا حدودی که ما میتوانیم مسئولیت آنرا داشته باشیم و بشرطی که از حدود اختیارات واقتدارات وکنترل ماخارج نباشد ویك بدبختی عمومی در دنیا پیش نیاید آینده ما بخواست خداوند بارعایت اصولی که قبلا ذکر کردم آینده روشن ومحکمی است .

وما باید با اطمینان خاطر بسوی آن آینده قدم برداریم مملکت خود را آباد کنیم جامعه خود را سرافراز و خوشبخت کنیم . فلسفه اجتماعی ما سربلند و سرافراز پیشاپیش هروضعی قدم بردارد و تا روزیکه امیدوارم عقل بشر را مرسیدن به صلح پایدار و تضمین شده ویا به اصطلاح خلع سلاح کنترل شده براساس اینکه همه بفهمند راه حیات و زندگی در راه جستن راه حلهای عاقلانه هست ما برای حفظ خودمان و مخصوص تامین آن آینده ای که بدان اشاره کرده ایم از هیچ نوع فداکاری و جانبازی خودداری نخواهیم کرد .

امیدوارم افسرانی که میروند دنبال ماموریتهای جدید ، افسرانی که بدوره جدید وارد شده اند بتوانند بوظائف ملی خود به بهترین شرطی ادای وظیفه بنمایند .

این مراسم ساعت یازده وبیست دقیقه بامداد به پایان رسید و شاهنشاه با هلیکوپتر به کاخ سلطنتی باز گشتند .

شهبانو در میان کودکان زلزله

بقیه از صفحه آخر

آموزشگاه حرفه ای بعرض معظم لها رسانید .

علیاحضرت شهبانو ساعت یازده صبح دیروز از کودکان مناطق زلزله زده در آموزشگاه حرفه ای رضا پهلوی دیدن فرمودند و ضمن بازدیداز امکاناتی که در اختیار کودکان مزبور نهاده شده است، نسبت به آنان ابراز تفقد ومرحمت فرمودند .

در بازدید مذکور سرکار علیه بانو فریده دیبا مادر گرامی شهبانو نیز حضور داشتند .

گزارش خبرنگار اطلاعات حاکی است که هنگام تشریف فرمائی شهبانو به محوطه آموزشگاه یکی از کودکان دسته گلی تقدیم داشت و پس از عرض خیر مقدم توسط نماینده کودکان مناطق زلزله زده شهبانو یکایك کودکانرا مورد مرحمت قرار دادند و از وضع تحصیلی آنان پرسشهائی فرمودند.

این کودکان که سن آنان بین ۲ تا ۱۸ سال میباشد ، ٥ نفرشان دختر و بقیه پسر هستند وجالب اینکه چندتن از آنان بایکدیگر خواهر و برادر میباشند .

اوامر شهبانو

علیاحضرت شهبانو پس ازرسیدگی به نیازمندیهای کودکان به مسئولان آموزشگاه فرمودند : «علاوه بر اقداماتیکه باید برای تامین وسائل مادی مورد نیاز این کودکان انجام شود ، مسائل عاطفی و روحی آنان نیز باید مورد توجه قرارگیرد.»

شهبانوی ایران ، آنگاه کودکی را که پس از ۲٤ ساعت از زیرآوار ناشی از حادثه زلزله نجات یافته است ، موردعنایت قرار دادند و دستور فرمودند اسامی و مشخصات تحصیلی، سنی وخانوادگی فرد فرد این کودکان ، بمنظور روشن شدن وضع آنها باتوجه به خصوصیات روحی هر کدام ، در اختیار معظم لها قرار گیرد و ترتیب آینده کار آنان داده شود .

کودکان مزبور هم اکنون تا تعیین تکلیف نهائی درخوابگاههای مخصوص آموزشگاه حرفه ای نگهداری میشوند و چهار تن از پرستاران آموزشگاه عالی پرستاری اشرف پهلوی بنوبت در تمام ساعات شبانه روز از آنان مراقبت میکنند.

خبرنگار ما در دنباله گزارش خود میافزاید :

شهبانوی ایران سپس از تالار ناهارخوری دیدن کردند و از وضع غذای کودکان سئوالاتی فرمودند و آنگاه کلاسها ی حرفه ای آموزشگاه مورد بازدید ایشان قرارگرفت و ضمن آن ، اهمیت مدارس حرفه ایرا یکبار دیگر طی بیاناتی موردتاکید قرار دادند و اضافه فرمودند که به کودکان خراسانی امکان داده شود تا درصورت تمایل در کلاس های حرفه ای این آموزشگاه که یکهزارو صد هنرجو در رشته های مختلف آن تعلیم میبینند مشغول تحصیل شوند .

گزارش خبرنگار اطلاعات حاکی است که در پایان این مراسم شهبانوی ایران از بلیطهای اعانه ملی که بمنظور کمك به آسیب دیدگان زلزله خراسان منتشرشده خریداری فرمودند .

تغییر ساعات کار ادارات

از اول این هفته ساعات کار شرکت ملی نفت ایران تغییر کرد و صبح ها از ساعت هشت تا چهار بعداز ظهر اعلام شد .

ساعت کار تابستانی شرکت ملی نفت از هفت صبح آغاز میشد و تا یك بعداز ظهر ادامه داشت .

ساعات کار زمستانی بانك هانیز از امروز شروع شد .

ساعات کار بانك ملی ایران از هشت تا سه بعدازظهر بطوریکسره خواهد بود .

سایر بانك ها نیز بهمین ترتیب ساعات کار خود را تغییر دادند که هریك آنرا جداگانه باطلاع مردم خواهد رسانید .

وزارت دادگستری نیزوقت زمستانی خود را از ساعت هفت ونیم تایك و چهل وپنج دقیقه بعدازظهر اعلام داشت و اجرای ساعات جدید از امروز آغاز شد .

ادارات دیگر براساس بخشنامه دولت بطوریکنواخت از امروزشروع بکار کردند . ساعات کارزمستانی وزارتخانه ها و موسسات دولتی قبلا اعلام شده بود .

کمیته های دانشجوئی

بقیه از صفحه اول

نزدیك خود بورس گرفته بودند . وزارت علوم پس از بررسی کامل بورس هائیرا که باین ترتیب گرفته شده بود قطع کرد ولی بورس دانشجویان بااستعداد وممتاز همچنان برقرار است .

کمك دولت

آقای رهنما دراین مورد گفت : **این یك میلیون تومان را دراختیار کمیته های دانشجوئی دانشگاه های مختلف دولتی قرار میدهیم تا ازمحل آن شهریه شاگردان بی بضاعت پرداخت گردد .**

وزیر علوم اضافه کرد : آقای نخست وزیر نیزدر اجتماع دانشجویان وعده کردند که یك میلیون تومان هم از بودجه دولت به مبلغی که از قطع بورس ها بدست آمده ، اضافه کنند .

پیشنهادات دانشجویان

آقای رهنما دراین گفتگو بخبرنگار ما گفت: درگفت وشنود بادانشجویان علاوه بر اینکه مقداری از گرفتاری های آنان رفع میگردد ، پیشنهاد های جالبی نیز ازطرف دانشجویان به وزارت علوم میشود که یکی همان پیشنهاد نحوه رسیدگی بعدم استطاعت مالی دانشجویان بود و دیگر اینکه دانشجویان بی بضاعت از ماخواستند که وام شهریه پس از انقضای تحصیلات از آنان کسر گردد و زمانی آنان این وام را بپردازند که کاری گرفته باشند. باین مسئله نیز رسیدگی خواهیم کرد وامیدوارم ترتیبی بدهیم که باین ترتیب وام شهریه آنان مستهلك گردد.

تقویم روز ـ پیش بینی هوا ـ برنامه تلویزیونها و رادیو

تقویم اطلاعات

دوشنبه ـ اول مهرماه ۱۳٤۷ ـ بیست ونهم جمادی الثانی ۱۳۸۸ ـ بیست وسوم سپتامبر ۱۹٦۸

ساعات شرعی

استخراج دکتر ریاضی کرمانی

اذان صبح ساعت ٤ و ۱۹ دقیقه
طلوع آفتاب ساعت ٥ و ۱ ٥ دقیقه
ظهر شرعی ساعت ۱۱ و ٥۷ دقیقه
اذان مغرب ساعت ٦ و ۲۱ دقیقه

برنامه امشب

تلویزیون آمریکا

۱۸ـ۰۰ خلاصه اخبار جهان
۱۸ـ۱٥ اخبار نیروی های مسلح
۱۸ـ۳۰ سئوال و جواب
۱۹ـ۰۰ اندی گریفیت
۱۹ـ۳۰ مریخی محبوب من
۲۰ـ۰۰ برنامه دانی تاماس
۲۱ـ۰۰ خلاصه اخبار جهان
۲۱ـ۰٥ ادسالیوان
۲۱ـ٥٥ مسابقه بولینك

پیش بینی هوا

هوای استان های آذربایجان کمی تا قسمتی ابری همراه با باد نسبتا شدید و رگبار پراکنده و رعدوبرق درنواحی کوهستانی خواهد بود ، هوای شهرستان های غربی کرانه های دریای مازندران تمام ابری بتدریج همراه با بارندگی ، هوای کرانه های شرقی دریای مازندران کمی ابری بتدریج تمام ابری و همراه با بارندگی هوای سلسله جبال البرز صاف در بعداز ظهر وامشب بتدریج قسمتی ابری همراه با رگبار پراکنده ، گرمترین نقطه در ۲٤ ساعت گذشته آبادان با حداکثر ٤۲ و خنك ترین نقطه همدان با حداقل ٥ درجه بالای صفر بوده

برنامه امشب

تلویزیون ایران

۱۸ـ۰۳ صفحات درخواستی
۱۸ـ۳۰ اعلام برنامه
۱۸ـ۳۳ اخبار
۱۸ـ٤۱ تدریس زبان انگلیسی
۱۸ـ٥٥ کمپانی خنده
۱۹ـ۰۰ بچه ها (اخبار جوانان، آقا خرسه ، مضحك قلمی)
۱۹ـ٤٥ واریته فرانسوی
۲۰ـ۰۰ هنرواندیشه، آشنائی با ارنست همینگوی
۲۰ـ۳۰ مشروح اخبار
۲۱ـ۰۰ افسونگر
۲۱ـ۳۰ فیلم سینمائی بنام «در تعقیب جاسوسان» محصول شوروی

برنامه بامدادی فردا

٦ر۳۰ آغاز برنامه
٦ر۳۲ نیایش
٦ر۳٥ ورزش
٦ر٤٥ مضحك قلمی
۷ر ـ واریته
۷ر۳۰ اخبار
۷ـ۳٥ راز بقاء

برنامه امشب

رادیو ایران

۱۸ اخبار
۱۸ر۰۳ اعلام برنامه بخش سوم
۱۸ر۰٦ برنامه دهقان
۱۸ر۳۰ اسرار تندرستی
۱۹ اخبار
۱۹ر۰۳ برنامه اقتصادی (امروز درخدمت فردا)
۱۹ر۱٥ شاخه گل
۱۹ـ۳۰ ارتش
۲۰ـ۰۰ اخبار، تفسیر داخلی
۲۰ر۳۰ موسیقی ایرانی
۲۰ر٥۳ آگهیهای تجارتی
۲۱ نغمه ای در خاموشی
۲۱ر۳۰ گلها
۲۲ داستان شب
۲۲ر۳۰ موسیقی ایرانی
۲۳ اخبار
۲۳ر۰۳ موسیقی کلاسیك

برنامه امشب

تلویزیون ایران

۱۷ـ۰۳ تقویم روز
۱۷ـ۱۰ شهر شادی
۱۷ـ٤٥ خردسالان
۱۸ـ۱٥ باشگاه تاج
۱۸ـ۳۰ بررسی مطبوعات
۱۹ـ۰۰ جوانان و تلویزیون
۱۹ـ۳۰ اخبار
۲۰ـ۰۰ موسیقی وزارت فرهنگ وهنر
۲۰ـ۳۰ تسخیر ناپذیر ها
۲۱ـ۳۰ مهاجمین
۲۲ـ۳۰ آخرین اخبار
۲۲ـ۳٥ درخلوت دل
۲۲ـ٤٥ اندیشه های روشن

برنامه نیمروز فردا

۱۳ـ۰٤ نیازمندی ها
۱۳ـ۱٥ ارکستر شاد
۱۳ـ۳۰ ایستگاه اتوبوس
۱٤ـ۳۰ اخبار ، پایان برنامه

تلویزیون آموزشی

۱۸ـ۳۰ سلام شاهنشاهی ، آغاز برنامه
۱۸ـ۳۲ سرود فرهنگ ، اعلام برنامه
۱۸ـ۳٥ بیانات خانم دکتر ـ پارسای وزیر آموزش وپرورش
۱۹ـ۰۰ معرفی روسای گروه های آموزشی دوره متوسطه
۱۹ـ۳٥ اخبار وزارت آموزش و پرورش
۱۹ـ٤٥ تدریس طبیعی سال چهارم طبیعی
۲۰ـ۰۰ تدریس فیزیك برای دوره دوم متوسطه
۲۰ـ۲٥ فیلم آموزشی
۲۰ـ۳٥ تدریس هندسه رقومی و ترسیمی ٦ ریاضی
۲۱ـ۰۰ تدریس زبان انگلیسی برای دوره دوم متوسطه
۲۱ـ۳۰ سلام شاهنشاهی ،

آگهی تشکیل مجمع عمومی فوق العاده سندیکای مرکزی صنعت چاپ

به موجب ماده ٥ اساسنامه سندیکای مرکزی صنعت چاپ مجمع عمومی فوق العاده سندیکا برای اصلاح مواد ٤ـ۱۲ـ ۱۳ـ ۱۸ـ۱۹ ٤۰ـ ٤۱ روز ۱۷ مهر ماه ساعت ۱۸ در محل دبیرستان البرز (شاهرضا) تشکیل می گردد.

مواد پیشنهادی در بولتن سندیکا چاپ وجداگانه نیز برای اعضاء ارسال شده است . دبیرخانه سندیکا همه روزه از ساعت ۸ تا ۱۱ صبح برای تسلیم کارت شرکت در مجمع عمومی آماده است . آ ـ ۳۹۲۰۰ هیئت مدیره سندیکای مرکزی صنعت چاپ

اسامی قبولشدگان مسابقه ورودی دوره لیسانس حقوق جزا در سال تحصیلی ٤۸ ـ ۱۳٤۷

رحیم اصلان زاده . احمد آشوری زادگان . منصور ایزدی . نادر امین داری. هما اخوان کاشانی ، فتح الله ارشاد . اصفهانیان . مهرانگیز آصف نیا .جمشید اخلاصی هشتبعینی . سید محمد ابطحی نعمت الله بابائی .ناصر بخارائی . محمد حسین باقری . هوشنك بدیع پور. ضیاءالدین بتولی فومنی. ابوالقاسم تاج بخش . مینو جلالی نائینی . شهناز حقانی . رحیم حاج علیخانی . بهناز حکیمی علی اکبر خجسته عباسی. صابر خیاط احسانی . هائیده خلعت بری محمدرضا خسروی. محمود دادخواهی .سعید دارابی میاندوآب . سدیك داودیان یکاچکی. محمد حسین رجائی . مصطفی رحمت الهی. مهدی رهبر .احمد رفعتی .احمد روضاتی .مسعود رخشا .سیدرضا رضوی .سیمین رهبانی . محمد رضا رضازاده اسکندرانی. پرویز رحمانی آذر .سیدرضا رادور .روح انگیز زرودی. منیر زندی .جمیله زنده نام .محمدزاهدی .سید مجید سیدجعفری . رحیم سپه رام . محمدتقی سپه رام . نسرین شهراد .مسعود شفا . مهری شاه بابا. هوشنك صفاکیش .مجید طاهررحیمی . مجید طوافی. نقی طلوعی رحیم آبادی .موسی علیا . عباس عباس نژاد گنجینی . هوشنك عقیلی . شایسته غنی زاده . عزت الله فهیم تاش . منوچهر فرخ آذری .محمد فلاح . سیروس فروغی . سید علی اصغر فراهانیان. پروین فرهودی .اکبر قاسمی کوهانستانی . مهوش قندی . مرتضی قنبرزاده دشتی .سیاوش کنعانی هندیجانی .ناهید کاویانی .مینو کمیانی .زارع .محمد کلامی .همایون کاویانی دهکردی . پروین کنگی .حسین گودرزی. بهروز گلپایگانی.علیرضا لوطیان لنگرودی جهانسوز مسعود تنکابنی . علی مثبهدی تفرشی . ترانه مقبل زاده. پردیس معزی قاجار . شهلا مختارزاده . فضل الله میر .شهناز مجیر شیبانی .فاطمه محمدیان نمینی . پریچهر مهدی زاده نادری حسین مجیدی . چهارمحالی . سید حسن مبرقع . صدیقه (زهره) مشتاق علیشاهی . علیرضا ملك زاده روستا . پوراندخت محیط. مهیار نثاری .عبدالعلی ناصح فورك .قاسم نکونظر آزاد . ولی الله نادری .هادی ورنوس .وکیل وفاقی . علی همایونی .عفت همتیان بروجنی .مسعود یزدی

پذیرفته شدگان تاروز پنجم مهرماه جهت ثبت نام و تسلیم مدارك لازم بدفتر دانشکده دوره حقوق جزا مراجعه کنند . کسانیکه از ادامه تحصیل منصرف می شوند چنانچه تا روز پنجم مهر ماه انصراف خودرا کتبا اعلام دارند وجوه پرداختی آنان از هشتم تادهم مهرماه مستردخواهد گردید .

کلاسهای درس از روز شنبه هشتم مهرماه شروع میگردد .

آ ـ ۳۹٤٦۲ **دانشگاه ملی ایران**

از صبح چهارشنبه در

سینما گلدیس

پرول برینر ـ بریت ایکلند

درفیلم **مردی با دو چهره**

رنگی

THE DOUBLE MAN

محصول برادران وارنر ـ سون آرتز

سئانسها ۳ـ٥ـ۷ بزبان فارسی و ۹ر۳۰ بزبان انگلیسی

شرکت سهامی طبع و نشر کتابهای درسی ایران

بانهایت افتخار وسرافرازی انجام وظایفی راکه در سال تحصیلی ٤۸ـ۱۳٤۷ جهت چاپ وتوزیع کتب درسی در سراسر کشور بعهده داشت بدینوسیله اعلام وچون این موفقیت براثر تلاش وکوشش شبانه روزی وکار مداوم نصیب شرکت گردیده لذا بمنظور استراحت و تجدید قوای کارکنان مربوط سازمان مرکزی شرکت ازاول مهرماه ۱۳٤۷ برای مدت سه روز تعطیل خواهد بود . آ ـ ۳۹٥۰٦

بزودی

بعداز موفقیت جهانی فیلم «عشوه گر» اینك دوهنرمند محبوب شما دریك اثر شیرین ، مدرن وانتقادی

آن مارگرت ویتوریو گاسمان

درفیلم **مرتاض**

رنگی

بهترین پس اندازها پس انداز مسکن بانك رهنی ایران است

بدهکاران بدحساب

شهرداری خرمشهر را بروز سیاه نشاندند!

یادش بخیر تا چند سال قبل میلیون‌ها تومان پول شهرداری خرمشهر در بانك ها انبار شده بود ، کسی هم به‌آن کاری نداشت چون چندان‌احتیاجی به‌آن ثروت باد آورده و بی‌زبان نبود و هر روز هم افزون میشد .

هر شش ماهی که بانك‌ها صورت‌حساب شهرداری را میفرستادند رقم از ۳۰-۴۰ میلیون تومان متجاوز بود .

گرچه شهرداری هیچ کاری به آن پول نداشت و کاری هم برای مردم این سامان انجام نمیداد اقلادل مردم‌خرمشهر باین خوش بود که شهری دارند که شهرداریش پول فراوان دارد و میتوانند به شهرستانی های دیگر فیس و افاده بفروشند که : «اگر نمیتوانیم از این پول برای سرو سامان دادن بوضع شهرمان استفاده کنیم در عوض درآمد سالانه ما بعد ازشهرداری تهران‌رودست ندارد . و نمره شهرداری خرمشهر ۲۰ است .»

و بالاخره روزی رسید که از این‌دریای بیکران شهرداری‌های هراستان بفراخور حالشان قرض میکردند ـ حتی سازمان های دولتی‌و غیر دولتی ـ بعضی ازرندان نیز از این خوان گسترده بی‌نصیب نماندند و در این گیرودار مقداری هم بالا کشیده میشد. ازطرفی براثرسخاوت بی‌حدوحصرشهرداری خرمشهربدهکاران از پرداخت‌قروض خودشانه خالی‌میکردند و شهرداری هم بیمی بدل راه نمیداد چون صندوقش دریا بود و عدم پرداخت چند میلیون تومان قرض بی‌قابلیت از طرف مقروضین اشکالی نداشت . احیانا اگر یادآوری هم درمورد این قروض میشد باعث‌دلخوری‌بدهکاران می گردید.

در همین دوره طلائی استاندار وقت که میدید میلیون ها تومان پول در صندوق شهرداری خرمشهر راکدمانده است‌آنرا بشهر های دیگر استان اختصاص داد .

حالاوضع شهرداری‌ورشکسته خرمشهر رقت‌انگیز است . سفته هایش را کسی قبول نمیکندو مقاطعه کاران که‌روزگاری درش را از پاشنه درمی آوردند دیگر حاضر نیستند یك کار کوچك برایش انجام دهند .

شهرداری دربدر بدنبال بدهکاران‌سابق میگردد و با هزار زحمت بعضی‌از آنهارا راضی کرده است‌که دیون‌خود راقسطی بپردازند .

خدا هیچکس‌را مثل‌شهرداری خرمشهر بروز سیاه ننشاند !!

منصور نیلفروشان ـ خبرنگار اطلاعات در خرمشهر

اگردیر جنبیده‌بود ...

کود شیمیائی کار خودش را میکرد!

آبادان : خبرنگار اطلاعات ـ آقای صفاری کارمند شرکت ملی نفت وقتی بخانه آمد ، به آشپزخانه رفت ، کود شیمیائی را که خریده بود در شیشه جای نمك ریخت تا در موقعیت مناسب آنرا درباغ منزل بریزد . در همین موقع زنك در بصدا آمد و او شیشه محتوی کود را رها ساخت و از مهمانان‌تازه‌وارد استقبال کرد.

فردای آنروز آقای صفاری بسر کارخود رفت‌وجریان کود شیمیائی را بباد فراموشی سپرد . نزدیك ظهر دراداره صحبت از باغ ، کود شیمیائی بمیان آمد . صفاری‌فریادی کشید و بطرف تلفن دوید . اما از قضای بد تلفن‌مشغول بود . سراسیمه از اداره خارج شد . با تاکسی خود را بخانه رساند .و درست هنگامی قدم در آستانه خانه نهاد که سفره ناهار گسترده بودواهل خانه‌و میهمانان‌بیصبرانه منتظر ظرف غذا که از آشپزخانه وارد شود . صفاری فریاد کشید : «نخورید ـ نخورید که خوراك دارای سمی مهلك است . ترس‌و وحشت همه را فرا گرفت . خوراك تهیه شده را در رودخانه ریختند و بدین ترتیب اقدام‌بموقع صاحبخانه عده‌ای را از مرك حتمی نجات داد .

«دختر سیل» !

«کریستین‌نان» بیست‌ودو ساله اهل و ساکن لندن نزدیك بود از قربانیان سیل اخیر لندن شود که‌بحمداله نشد . وی که ۹ ماهه حامله بود درست بهنگامی که سیل بی‌امان خانه‌اش را دربرگرفت دچار درد زایمان شد و زمانی که امواج مهیب سیل بدرو دیوار اطاق کوفت کریستین دختری بدنیا آورد . هلیکوپتر نجات معجزه‌آسا مادرو دختر را ازمیان سیلاب نجات داد و به بیمارستان منتقل ساخت . وقتی سیل آرام گرفت و اوضاع بحال عادی برگشت ، مردم لندن بشکرانه سلامتی مادر ودختر مولود را «دختر سیل» لقب دادند .

در اینجا «دختر سیل» را درآغوش مادرش می‌بینید.

مطبوعات جهان

ایران و جهان در اطلاعات

آرتیست بازی جوانان تبریز ادامه‌دارد

«گاوچرانان» علیه رئیس خودکودتاکردند

جناب رئیس را بدرخت بسته‌اند تا یکی از اعضای «پرقدرت» کانون حسابش را برسد .

تبریز :

جوانان تبریز ما را بدرج اخبار و مطالب فعالیت های «وسترنی»خود معتاد کرده‌اند . اخباری که کلا وجزئا از سوی کانون «گاوچرانان» تبریز پراکنده میشود ! ...

اکنون خبرمیرسد که این کانون سخنگوئی نیز پیدا کرده که‌شیگفتا از طبقه نسوان این سامان ونامش دوشیزه «شهلا جاویدی» است.این سخنگوی جدید ما را مطلع کرده است که چون اعضای کانون از رئیس اطاعت‌نمی کردندوحق‌عضویت بموقع پرداخت نمی نمودند . رئیس ناگزیر از شدت عمل میشود و اعضاء نیز که چنین می بینند دست بیکی کرده‌و خدمت‌رئیس میرسند. بدینسان که نقشه‌ای طرح میکنند و «رئیس» را به باغات انگور اطراف شهر دعوت میکنند وبا چوب‌وسیلی و مشت بجانش میافتند و موسس کانون را حسابی «مشت‌و مال» می دهند .

موسس کانون فعلا در دولتمنزل خود استراحت می کند تا تجدید قوائی کند و این‌بار مصمم است تشکیلات کانون را توسعه دهد!... محل و اداره کانون «گاو-چرانان» تبریز در جاده تهران ـ تبریز و پشت پمپ بنزین قرار‌دارد و تاکنون شانزده دختر و پسر در آن نام‌نویسی کرده و حق عضویت پرداخته‌اند !!

ماجرای مدارس ملی در«ساری»

کلاه گیس بجای شهریه!

ساری ـ دوماه ازسال خانواده ها، بخصوص طبقات محروم گرفتاری پیدا میکنند، یکی اول‌فروردین‌برای پوشاك ولباس‌عید ودیگری‌اول‌مهرماه برای پرداخت شهریه وخرج تحصیل !

هزینه‌های شب عید ،یك‌سنت باستانی است وهیچکس رااز آن گریزی نیست ولی هزینه دومی را سازمانهای مدارس ملی درست کرده‌اند تا آنجا که حاضرند دختری موی سر خود را بتراشد وبا درست کردن کلاه‌گیس پول شهریه خود را تهیه کند!

خبرنگار ما در ساری می نویسد :

«هزینه شهریه در مرکز استان مازندران‌آنقدر بالاست که طاقت اولیاء اطفال را طاق کرده و جز طبقات پولدار دیگران را یارای پرداخت آن نیست .»

از زن رختشوئی‌که صاحب چند فرزند است ، شهریه‌ای مطالبه میکنند که برابر با معاش یکساله اوست .

دختر این زن که عاشق تحصیل است برای اینکه مادرش را از شکنجه نجات دهد و از کاروان تحصیل باز نماند با موی زیبای خود کلاه گیس درست‌میکندودرمعرض فروش خانم های متعین قرار میدهد تا پولی بکف آرد و شهریه سال خود را بپردازد !

آموزشگاه های ملی ، با بهای گزاف شهریه روشی درست کرده‌اند که باید اسم آنرا: تحصیل با اعمال شاقه! گذاشت و هرچه بگویند و بنویسند :

آنچه البته بجائی نرسد فریاد است .

روسای مدارس ملی کاری بمحرومیت و عدم استطاعت مردم ندارند ، آنها شیوه‌شان آموختن و سپس اندوختن ! است !

میگویند مردی از کنار بستانی عبور می کرد ، عطش باو غلبه کرد ،شکم هندوانه‌ای را درید و مشغول خوردن‌شد، صاحب بستان سر رسید و با لحن تعرض آمیز گفت :

ـ آقا تو مگر حلال وحرام سرت نمیشود ؟

گفت :

ـ من بحلال‌و حرامش کاری ندارم برای خنکیش میخورم !

سحرخیز کامرواست

آقای اصغر موحدی افسر ارتش شاهنشاهی ، ساکن دزفول برنده جایزه یك میلیون ریالی

من صبح خیلی زود از خواب برمی خیزم و کارم را شروع‌میکنم، دو هفته قبل ، در یك صبح نیمه روشن وقتی می‌خواستم به پادگان دزفول بروم از یك بلیط فروش سحر خیز تعدادی بلیط اعانه‌ملی خریدم و یکی از همین بلیط ها برنده یك میلیون ریال جایزه‌شد. آقای اصغر موحدی افسر ارتش شاهنشاهی برنده جایزه یك میلیون ریالی بلیطهای اعانه ملی هفته‌قبل که در پادگان دزفول مشغول کار است به سخنان خوداینطور ادامه داد :

من بلیط هارا خریدم و بکار همیشگی‌ام پرداختم ولی روز بعد که مراسم قرعه کشی انجام شدبه دوتن از دوستانم برخوردم و آنها بمن گفتند که برنده جایزه یك میلیون ریالی شده‌اند . من بدون اینکه از این حرف تعجب کنم فردای همانروز بلیط هایم رامجددا باشماره برندگان تطبیق کردم و فهمیدم که جایزه یك میلیون‌ریالی رامن برده‌ام . از قرار معلوم‌دوستانم بعلت تاریکی شب شماره هارا خوب ندیده بودند. وقتی فهمیدم که یك میلیون ریال برده‌ام .خیلی‌خوشحال شدم و بلافاصله مبلغ۵۰۰۰ ریال به یك خانواده مستمند کمك کردم‌و به بانك رفتم و صرفنظر از یکروز حقوقم مبلغ ۵۰۰۰ ریال هم بحساب مردم زلزله‌زده و مصیبت دیده خراسان ریختم . من یك سربازم و همیشه طالب تندرستی هموطنان ارجمندم بوده و هستم . چون از محل عواید این‌بلیط ها تعدادزیادی بیمارستان ساخته شده و مرتب هم ساخته میشود خرید بلیط های‌اعانه ملی را بعنوان یك نوع کمك‌بمردم محتاج‌و مستمند هموطن خودم‌انجام داده و میدهم . خوشبختانه با چنین هدفی وقتی بلیط اعانه ملی خریدم برنده یك میلیون ریال شدم و حال می‌توانم هم برای خانواده‌ام خانه‌ای بخرم و هم‌مبلغی بحساب پس انداز فرزندانم بگذارم که‌در آینده برای تحصیل و پیشرفت علمی آنان‌خرج کنم .

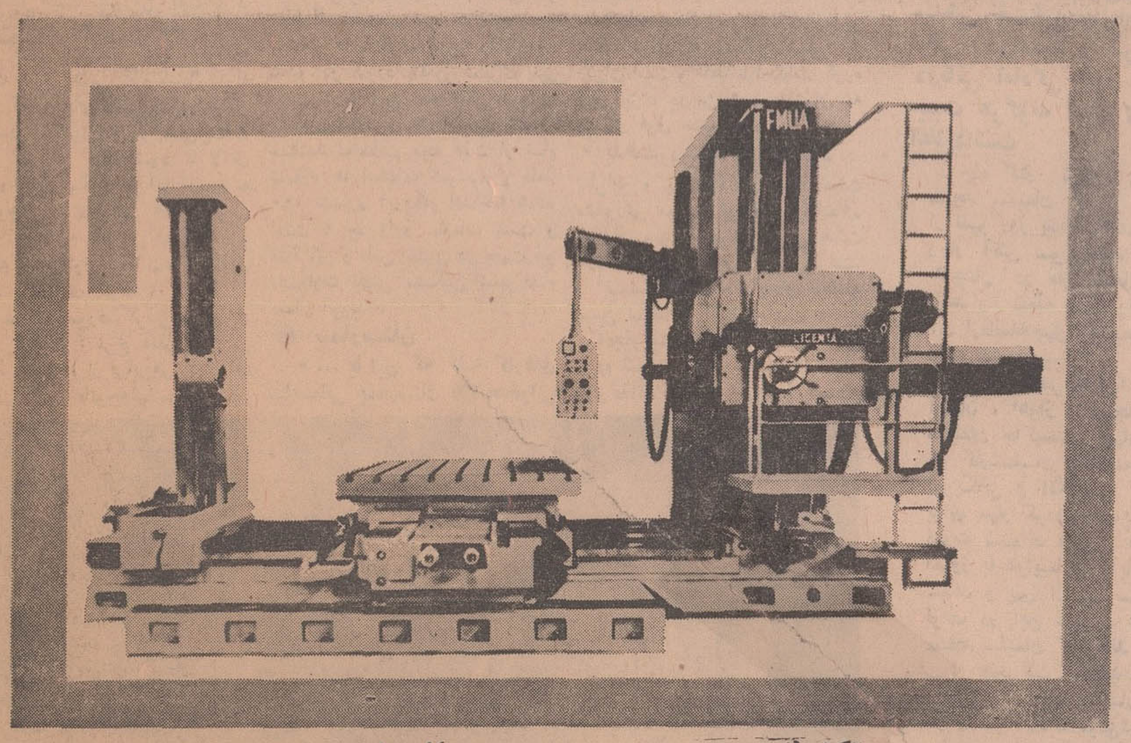

تکنیك جدید راندمان زیاد

درکارگاه یاکارخانه شما بوسیله :

ماشین های ابزار ـ ساخت کشور رومانی

ـ ماشین‌های فرز مختلف ساخته شده تحت پروانه «سروتی ـ ایتالیا» Italian Ceruti
ـ انواع گوناگون مته مستقیم بقطر ۶ تا ۴۰ میلیمتر با یا بدون پایه
ـ ماشین‌های فرزجامع وعمودی مخصوص ابزارخانه با کنترول خودکار ودستی
ـ اره دوار تمام اتوماتیك یانیمه اتوماتیك
ـ پرس اکسنتریك excentric ۶٫۵ تا ۶۳ تن باچهار چوب ثابت یامتحرك
ـ ماشین‌های سنك زدن وپرداخت‌کردن ساچمه‌بلبرینك بقطر ۴ تا ۳۴ میلیمتر
ـ چکش‌های بادی باکمپرسورهای مخصوص نصب‌شده درچهارچوب
ـ ماشین‌های فرز مخصوص تیزکردن دندانه‌های دنده باسیکل اتوماتیك یا دستی
ـ ماشین‌های مختلف ابزار تیزکن
ـ ماشین‌های صفحه تراش دروازه‌ئی درطرح بسیار محکم وبادوام
ـ اره برای کارگاههای فلزبری

صادرکننده : ماشین اکسپرت بخارست رومانی

MASINEXPORT
FOREIGN TRADE STATE COMPANY-BUCHAREST ROMANIA
BUCHAREST - ROMANIA
7, Magheru Blvd. Telex : 216
Cables : MASEXPORT Bucharest

اهشمنداست دعوت ما را برای دیداری‌ازنمایشگاه کالاهای صادراتی‌رومانی واقع‌درخیابان‌سعدی شمالی ساختمان زیبا شماره ۲۵۳ بپذیرید وبرای اطلاعات بیشتر به‌قسمت بازرگانی رومانی در خیابان شاهرضا کوچه باتمانقلیچ شماره ۴۸۰ تلفن ۶۹۱۹۰ و ۶۵۶۴۴ مراجعه فرمائید

نماینده در ایران شرکت پارت موتور خیابان‌سعدی‌شماره۸۸

جلسه مشترک بازرسان شاهنشاهی و هیئت مشورتی روزنامه اطلاعات

جاده‌های خراب، سیاحان را فراری میدهد!

در مشگین شهر نرخ برق گرانست و شبکه لوله کشی آب تکمیل نیست

سومین جلسه هیئت مشورتی روزنامه اطلاعات در مشگین شهر، باحضور تیمسارسپهبد مبین رئیس هیئت بازرسان شاهنشاهی در آذربایجان، در سالن دبستان فردوسی مشگین‌شهر که محل کار بازرسان شاهنشاهی نیز میباشد، تشکیل شد. در این جلسه مشترك که یك‌ساعت بطول انجامید، ضمن شرح احتیاجات عمومی مشگین شهر، صورت کاملی از خواست ها و پیشنهادات مردم که توسط اعضای هیئت مشورتی تهیه‌شده بود در اختیار تیمسار سپهبد مبین قرار گرفت و رئیس هیئت بازرسان، حسن توجه و دور اندیشی اعضای هیئت مشورتی اطلاعات را در جهت رفع مشکلات عمومی ستود ...

پرویز صفرنیا منشی هیئت مشورتی و خبرنگار روزنامه اطلاعات در مشگین شهر، تفصیل مذاکرات‌جلسه را بشرح زیر گزارش داده است.

● **وضع آموزش‌وپرورش**

اولین موضوع مورد بحث پیرامون مشکلات مربوط‌به آموزش وپرورش بود که آقای امیری‌رئیس هیئت مشورتی انرا مطرح کرد. وی ضمن سخنان خود گفت: تاسیس کلاس ششم متوسطه (رشته‌ادبی)، تاسیس کلاس‌چهارم متوسطه در یکی از رشته هاجهت دختران، تکمیل کادر اموزشی دبیرستان و تجهیز آزمایشگاه دبیرستان از جمله قسمتی از احتیاجات فرهنگی مشگین شهر است که برطرف ساختن آنها با توجه بفرا رسیدن سال تحصیلی جدید ضروری بنظر میرسد.

از طرفی تعداد دانش اموزان دبیرستانی در مشگین شهر سال بسال افزایش مییابد و دائر بودن یك دبیرستان پسرانه در این‌شهر برای ادامه تحصیل دانش آموزان کافی نیست و انان در کلاسهای درس با مضیقه «جا» روبروهستند. احداث سالن سر پوشیده ورزشی در مشگین شهر نیز موردتقاضای دانش آموزان و اولیاء آنان است که امیدواریم مورد توجه واقدام قرار گیرد.

● **آب و برق**

لزوم‌لوله کشی کوچه های‌شهر وتقلیل نرخ برق دومین موضوع مورد بحث جلسه اخیر بود که آقای محسنی انرا عنوان نمود.

عضو هیئت مشورتی گفت: برای اینکه عموم اهالی بتوانند از اب لوله کشی استفاده کنند، توسعه شبکه لوله کشی و انتقال لوله هابه کوچه های شهر ضروری‌بنظر میرسد. تقاضای دیگراهالی‌اینست که ترتیبی داده شود تا لااقل هر ده روز یکبار، اب رودخانه «خیاوچائی» در نهر های عمومی شهر جریان یابد و درختان و باغچه ها مجاور خیابا ن‌ها و منازل مردم، آبیاری گردد.

ناطق در مورد گرانی نرخ‌برق اظهار داشت: نرخ فعلی برق در مشگین‌شهر (از قرار هر کیلووات شش ریال) باتوجه بقیمت برق‌در شهر های مجاور، خیلی‌گران است. ما نمی گوئیم مسئولین امر هر کیلووات برق رابقیمت دو تا سه ریال در اختیار مردم بگذارند بلکه خواستاریم در نرخ فعلی تا حدود امکان تجدید نظر شود و رضایت مردم فراهم‌گردد.

* **راه‌ها خرابست**

آقای مظفری نایب رئیس هیئت مشورتی مسئله خرابی راه های شوسه اطراف مشگین شهر راپیش کشیدو چنین گفت: جاده های مشگین شهر ـ اردبیل و مشگین شهر ـ اهر فوق‌العاده خراب و نامرتب استو رفتو آمد در این جاده ها، هم برای رانندگان وهم برای مسافرین، خطرات وصدماتی همراه دارد. اشاره باین نکته راضروری میدانم که در اطراف مشگین شهر چشمه های ابگرم و ابمعدنی زیادی وجود دارد و در فصل مختلف بخصوص تابستان سیل مسافر و توریست جهت استفاده از ابهای معدنی بطرف مشگین شهر سرازیراست‌وسیاحان بعد از این که بجاده های اطراف مشگین شهر رسیدند از مسافرت خود باین منطقه پشیمان میشوند! اگر منظور جلب سیاحان است‌باید در اسرع وقت برای مرمت اساسی جاده های این شهر فکری بشود.

* **تلفن**

آقای‌وزیری عضو هیئت‌مشورتی لزوم برقراری ارتباط تلفنی و تلگرافی مستقیم بین مشگین شهر و شهر های اهر و تبریز را یادآور شدو در مورد تلفن شهری نیز گفت: با این که تلفن شهری مشگین شهر دارای سیصد شماره میباشد نمیدانیم بچه علت از تمام شماره ها استفاده نمیشود و فقط ۱۶۰ شماره ان‌بکار انداخته شده است؟ جا دارد مقامات پست و تلگراف و تلفن استان در جهت‌رفع مشکلات تلفنی مشگین شهراقدام بعمل آورند.

● **بیمارستان**

«... با این که کلیه کارهای ساختمانی بیمارستان ۲۵تختخوابی در مشگین شهر به‌پایان رسیده و بیمارستان از مدتی قبل اماده‌بهره برداری میباشد، هنوز نسبت به افتتاح بیمارستان اقدامی نشده است ...»

اقای الهامی که اظهار کننده مطلب فوق بود سپس گفت:

علت عدم استفاده از بیمارستان، تاآنجا که اطلاع دارم نبودن‌پزشك و بهیار در این شهر میباشدومعلوم نیست تکمیل کادر پزشکان و کارکنان بیمارستان تازه ساز و مجهز شهر چند سال طول می ـ کشد؟!

* **اسفالت خیابانها**

توجه بتوسعه معابر، تکمیل اسفالت خیابان ها، تسطیح دره مدخل شهر از طریق راه اهر که بمیدان یادبود منتهی میشود، جدول بندی نهر های اب و تکمیل پل ناتمام وسط شهر که به صورت ویرانه‌ای در امده، از جمله‌دیگر خواست های‌مردم مشگین شهر است. اقای حسین زاده با ایراد مطلب فوق افزود: کار خرید و فروش املاك در مشگین شهر نیز بعلت پاره‌ای اختلافات محلی‌متوقف است و این امر موجب رکود برنامه های عمرانی و نو سازی گردیده‌و به پیشرفت شهر لطمه میزند.

* **سایر تقاضاها**

آخرین ناطق جلسه اقای‌افسر بود که سخنان خود را به تکمیل نبودن کادر کارکنان اداره آمار و ثبت احوال، لزوم تاسیس دانشسرای مقدماتی دختران در مشگین شهر، و همچنین ضرورت احداث کوره اجر پزی فشاری‌در حومه این شهر اختصاص داد و گفت: بعلت نقص کادر اداری ثبت احوال و نداشتن نماینده در بخش های گرمی، بیله‌سوار و پارسا آباد مغان، کار های سجلی مردم مناطق مذکور بکندی وسختی انجام میشود و انان برای مراجعه باداره امار، ناچار به طی‌فرسنك ها راه وتحمل مخارج سنگین هستند.

کرایه حمل اجر فشاری ازشهر های اطراف به مشگین شهر نیز گران است و فقط با احداث کوره آجر پزی دراین شهر میتوان به مشکل فوق خاتمه داد ...

* **بدقت رسیدگی میشود**

نظرات و پیشنهادات اعضای‌هیئت مشورتی مورد توجه فوق‌العاده تیمسار سپهبد مبین رئیس هیئت بازرسان شاهنشاهی قرار گرفت.

تیمسار مبین در پایان جلسه ضمن سخنانی اظهار داشت:

انجام پیشنهادات و خواست های مردم شهر، باید بوسیله چند وزارتخانه صورت گیرد و احتیاج بتامین اعتبار بیشتری دارد بهمین جهت قسمتی از آنها، بعد از بازگشت هیئت بازرسان به‌تهران، مورد رسیدگی قطعی و دقیق‌قرار خواهد گرفت. انشاءالله باتوجهات عالیه شاهنشاه اریامهر، به‌کلیه پیشنهادات و خواست های مردم مشگین شهر بطور الاهم وفالاهم ترتیب اثر داده خواهد شد ...

جلسه مزبور که درساعت پنج بعداز ظهر تشکیل شده بود، بعد از یکساعت خاتمه پذیرفت واعضای هیئت مشورتی باتشکر فراوان از ابراز محبت و علاقمندی تیمسار سپهبد مبین در جهت رفع گرفتاری های مردم مشگین شهر، محل کار ایشان را ترك گفتند.

بازرسان شاهنشاهی در آذربایجان طی مدت توقف خود در مشگین شهر، در اجتماع طبقات مختلف مردم شهر شرکت کردند و باحتیاجات آنان رسیدگی کردند. عکس، تیمسار سپهبد مبین رئیس هیئت بازرسان شاهنشاهی را هنگام‌سخنرانی در یکی از اجتماعات مردم مشگین شهر نشان میدهد.

تلفن شهری مشگین‌شهر دارای سیصد شماره میباشد اما فقط‌ازیکصد و شصت شماره آن استفاده میشود

●

کادر کارکنان اداره‌آمار وثبت‌احوال مشگین‌شهر تکمیل نیست و امور سجلی مراجعین به‌کندی انجام میگردد

●

بعلت‌نبودن‌دکتر و بهیار، از بیمارستان نوساز ومجهز مشگین شهر استفاده نمیشود

اخبار شهرستانها

کشف ۲۶۴ سکه نقره

عده‌ای کارگر، هنگام تخریب یك خانه قدیمی در مسیر خیابان جدیدالتاسیس «رضاپهلوی» بیرجند بتعدادی سکه های قدیمی برخورد کردند و جریان را به شهرداری بیرجند اطلاع‌دادند ...

گزارش خبرنگار ما در بیرجند حاکیست: سکه های مکشوفه که از نوع پنجاه دیناری، یك‌قرانی، دو قرانی و پنج قرانی نقره بود، در داخل یك قوطی فلزی قرار داشت و بعد از شمارش و تنظیم صورتجلسه، از طریق شهرداری در اختیار دادگاه بیرجند قرار گرفت. تعداد سکه های مکشوفه دویست‌و شصت وچهار عدد میباشد.

ماموران اطفاء حریق چاه‌گاز شماره ۳۱۱ مسجد سلیمان، برای کاهش آتش‌سوزی

گاز چند چاه دیگر را آتش زدند!

کارشناسان خارجی فعالیت خودرا برای مهار کردن چاه آغاز کردند

● **دهها حوضچه آب در اطراف چاه حفر شد**

* شعله‌های‌سرکش با پیروی از روش مرحوم «کینلی» که چند سال قبل چاه شماره شش اهوازرامهار کرد، فرونشانده‌میشود

* **شعله‌های‌آتش‌ازشهرستان شوشتر هم دیده شد!**

● کارشناسان خارجی با استفاده‌ازماشین‌مخصوصی بدهانه چاه‌نزدیك‌میشوند

● **مامورین‌آتش‌نشانی‌تمام مناطق نفت‌خیزبحال‌آماده باش درآمدند و نیرو دریائی آمادگی خود را جهت هرگونه کمك لازم اعلام‌داشت**

چاه گاز شماره ۳۱۱ مسجد سلیمان که از بعد از ظهر روز پنجشنبه‌گذشته دچار آتش سوزی‌شده‌است همچنان در حال اشتعال‌می باشد و شعله های‌سرکش آن ازفاصله‌چهل کیلومتری دیده میشود ...

گزارش خبرنگاران مادر آبادان، اهواز و مسجد ـ سلیمان حاکیست چهارنفر از کارشناسان ومتخصصین امریکائی و انگلیسی که برای مهار کردن چاه‌بایران دعوت شده‌اند، پیش‌از ظهر امروز با هواپیما وارد‌آبادان شدند و پس از نیم ساعت توقف در این شهر، عازم مسجد سلیمان گردیدند.

پیش از حرکت کارشناسان مزبور بطرف مسجد سلیمان، خبرنگار ما در آبادان موفق‌شدبا دو نفر آنان مصاحبه کوتاهی‌بعمل آورد. د راین مصاحبه کارشناسان امریکائی وانگلیسی اظهارداشتند: صورتی از وسائل مورد نیاز جهت مهار چاه گاز مسجد سلیمان در اختیارسایرهمکاران‌ماقرار گرفته‌و آنان در امریکا مشغول تهیه وسائل میباشند و د رصورت‌لزوم، کلیه وسائل باهواپیمای‌اختصاصی بایران حمل خواهد شد. یکی از متخصصین به خبرنگار اطلاعات گفت: تحصیلات من و همکارانم بطور کلی در رشته مهار کردن چاههای گاز است و با اینکه در هر ماموریت، فقط یکی از ـ کارشناسان جهت مهار چاه‌اعزام میشود، اینبار بعلت اهمیت و معروفیت فوق‌العاده چاه گاز ۳۱۱ بطور دستجمعی عازم محل چاه گردیده‌ایم و امید میرود که بتوانیم تا اواخر هفته جاری، حریق را خاموش سازیم.

● **در محل چاه**

کارشناسان امریکائی وانگلیسی از آبادان با هواپیما عازم مسجد ـ سلیمان شدند و بلافاصله بعداز ورود باین شهر، رهسپار محل‌چاه گردیدند. بدستوراین‌متخصصین از ظهر امروز کار احداث یك کارگاه وسیع در نزدیکی چاه شروع شده است ... د راین کار تاه وسائلی که برای مهار کردن چاه مورد نیاز می باشد ساخته خواهد شد. با وجوداینکه تاکنون چهار حوضچه جهت نگهداری آب در محدوده چاه‌حفر شده، کارشناسان تاکید کردند که ظرف ۲۴ ساعت آینده بر ـ تعداد حوضچه ها افزوده شود. فعلا حدود دویست‌نفر کارگر و مهندس ایرانی بطور شبانه روزی دراطراف چاه سرگرم فعالیت هستند تا مقدمات اجرای برنامه های مهار کردن چاه را فراهم سازند.

* **بزرگترین دکل**

چاه گاز شماره ۳۱۱ مسجد ـ سلیمان که بر اثر اصابت مته‌های حفاری با لایه های «آسماری» دچار حریق شده، دارای‌بزرگترین دکل چاههای گاز خاور میانه بود و چاه گاز مذکور نیز دومین چاه گاز معروف خاورمیانه است. دکل این چاه بنام «ریك پنجاه» از نوع قوی ترین دکلهای جهان بوداما بر اثر حریق بکلی منهدم شد. قسمت های مختلف این‌دکل در اطراف و دهانه چاه سرنگون شده و موجب گردیده است که فوران گاز بطور مستقیم صورت نگیرد.

* **مجروحین**

تاکنون سه نفر باسامی «روی دیویس» رئیس قسمت حفاری، «جیم فوزل» مهندس حفاری چاه وحسن شیرگر کارگر ایرانی که در حال تهیه مقدمات جهت مهار کردن چاه بودند از ناحیه دست‌و پا بشدت مجروح گردیده‌اند. طبق گزارش خبرنگار اعزامی ما به مسجد سلیمان: صبح امروزشش نفر از کارگران که براثراشتعال گاز دچار خفگی و مسمومیت‌شده بودند و در بیمارستان های‌شرکت نفت و شیروخورشید‌مسجدسلیمان بستری بودند پس از معالجات‌لازم مرخص گردیدند.

● **لغو مرخصی کارمندان**

از طرف شرکت ملی نفت‌ایران مرخصی کلیه ماموران و افراد آتش نشانی شرکت نفت درمناطق نفت خیز لغو گردیدواز کارمندانی که در مرخصی بسر میبرند ـ خواسته شد هر چه زودتر جهت کمك بماموریت مخصوص اطفاء در مسجد سلیمان بمحل کار خود باز گردند. با اینکه تاکنون‌برای مهار چاه لوازم کافی‌بمسجدسلیمان حمل شده، معهذا از طرف‌شرکت نفت همچنان وسائل ضروری‌بمحل حریق فرستاده میشود.

* **روش مرحوم «کینلی»**

برای مهار گاز چاه، از همان روشی استفاده میشود که چندسال قبل مرحوم «کینلی» هنگام مهار چاه شماره شش اهواز معمول داشت. هم اکنون رفت و آمددر حوالی چاه تا فاصله شش کیلو متری ممنوع است و تمام این نواحی در محاصره افراد پلیس می‌باشد. مامورین کلیه آتش نشانی های مناطق نفت خیز نیز در حال آماده باش بسر میبرند. روز گذشته تیمسار دریابان منشی فرمانده نیروی دریائی جنوب‌اعلام داشت که هر نوع کمك از لحاظ نظامی و فنی که لازم باشد، از نیروی دریائی در اختیار شرکت نفت قرار خواهد گرفت.

* **ماشین مخصوص**

برای شروع عملیات مهار چاه ماشین مخصوص ساخته میشود که کارشناسان بتوانند تاآخرین حد ممکن خود رابدهانه‌چاه‌نزدیك سازند و موقعیت چاه را برای‌مهار کردن مورد مطالعه و بررسی‌قرار دهند. ساختمان ماشین‌طوری‌ست که چهار دیواره آن ازیخ‌پوشانده شده و مجهز به چنگك بلندی است که با استفاده از آن‌میتوان دهانه چاه را پاك کرد تافوران گاز بطور مستقیم صورت گیرد و از حرارت اطراف چاه کاسته شود.

گاز ها را آتش زدند!

گزارش بعدی خبرنگار اعزامی ما به مسجد سلیمان حاکیست: متخصصین خارجی و ایرانی که جهت مهار کردن چاه فعالیت می کنند دستور دادند برای کاسته شدن از شدت حریق در دهانه‌چاه شماره ۳۱۱، گاز های چند چاه مهار شده مجاور آتش زده شود ولی با اینحال از شدت حریق از دهانه چاه ۳۱۱ کاسته نشد. برای پر کردن حوضچه های آب که مرتب در اطراف چاه حفر میشود دو لوله آب هشت اینچی از منطقه «گدارلندر» تا صد متری چاه کشیده شد.

یکی از فرهنگیان شهرستان شوشتر که امروز باهواز سفر کرده است به خبرنگار ما در این شهر گفت: دیشب وپریشب‌شعله های آتش چاه گاز شماره ۳۱۱ بخوبی از شوشتر دیده میشد ..

دهانه و اطراف چاه‌گاز شماره ۳۱۱ تبدیل به جهنمی از دود وآتش گردیده وبطورمداوم برارتفاع‌شعله‌های‌سرکش افزوده میشود ...

برنامه تلویزیون ایران
فرستنده آبادان

سه‌شنبه ۲ مهرماه

ساعت ۶٫۰۰ سلام شاهنشاهی
۶٫۰۱ اعلام برنامه
۶٫۰۳ تقویم روز
۶٫۱۰ لورل وهاردی
۶٫۴۰ تغذیه و بهداشت کودك
۷٫۰۰ تکمضراب
۷٫۳۰ موسیقی وزارت‌فرهنك‌وهنر
۸٫۰۰ التهاب
۹٫۰۰ اخبار با فیلم
۹٫۳۰ در خلوت دل
۹٫۴۵ فیلم سینمائی

بهار و خون و افیون

نوشته امراحرار

-۸۸-

باوقوع این حادثه، جماعت استاجلواز هرات پراکنده شدند. گروهی غارت زده و پریشان احوال به سرخس نزد ابراهیم سلطان پسر شاهقلی سلطان‌پناه بردند. بعضی‌به‌ولایات دوردست گریختند و بقیه درمانده و ناتوان بقصد دادخواهی راه پایتخت را پیش گرفتند. عباس‌میرزا فرزند شش ساله محمد میرزا نیز بدون لله و سرپرست در هرات باقی ماند بی‌آنکه کسی اعتنا بوی بکند.

امرای استاجلو که راه طولانی هرات‌را تا قزوین بامید استمالت پادشاه پیموده بودند و توقع داشتند شورش خودسرانه طوایف و کشته شدن شاهقلی سلطان با چنان وضعیت دلخراش و ناجوانمردانه‌ای شاه‌را خشمگین‌وبانتقامجوئی وادارخواهد کرد، در قزوین با حقیقت تلخ روبرو گشتند. شاه کمترین عکس‌العملی در قبال حوادث هرات از خود بروز نداد. نسبت بماجرای کشته شدن شاهقلی سلطان نیز حتی از تاسف زبانی تغافل ورزید و بلافاصله درصدد برآمد دست استاجلو را برای همیشه از هرات کوتاه کند. بدین نیت علیقلی بیك نواده دورمیش‌خان شاملو را در خلوت بحضور طلبید و باو گفت:

ـ از طلوع سلطنت صفوی تاکنون‌طایفه استاجلو دائما ساعی بوده است که‌مواضع حساس و بااهمیت را در تصرف داشته و عملا بر مملکت قزلباش مسلط باشد. اما از آنجا که‌دروقایع‌اخیر نمك‌بحرامی این طایفه معلوم ومقاصد جاه‌طلبانه‌اعیان و سران ایشان بر عامه خلایق مکشوف گشت. اراده ما برآن گرفته است تا دست این سگان را حتی‌المقدور ازامور اساسی مملکتی کوتاه گردانیم. ازجمله در هرات که پیوسته سایه نفوذ استاجلو برقرار و فی‌الواقع مملکت خراسان تیول آنان بود، باقبال‌بیزوال‌ما طوایف‌دولتخواه اتحاد کرده وتخت‌وبخت استاجلورا درهم کوبیده‌اند ... اکنون بوجود مردی در آن خطه نیازهست که‌مقاصد دولت‌قاهره را کفایت و آثار نفوذ استاجلو را بالمره زائل کند ... اینست که قرعه فال بنام تو اصابت کرده‌وتصمیم‌داریم‌ترا بمباشرت این مهم مباهی سازیم ...

حکومت هرات چنان لقمه بزرگی بود که حتی مژده آن در گلوی علیقلی بیك گیر کرد و درحالی که از شنیدن این خبر بهیجان آمده بود بی‌اختیار چندین مرتبه خم وراست شد وباجملات شکسته وبسته‌ای اظهار عبودیت کرد و بهرزبانی بود رسانید که در خدمتگزاری آماده است. اسماعیل که‌هیجان درونی‌علیقلی‌بیك را آشکارا در چهره او منعکس میدید پوزخندی زد و ادامه داد:

ـ البته میدانی که برادرزاده ما نواب عباس‌میرزا درحال حاضر مقیم هرات و اسما نایب‌السلطنه‌مملکت خراسان‌است. این شاهزاده هرچند بیشتر از شش‌سال برسنین عمرش نمیگذرد از قراری که تفحص حال او کرده‌ام چون در تحت تکفل شاهقلی سلطان و مابین طایفه استاجلو تربیت یافته طبعامتمایل بایشان میباشد و باوجود آنکه بعد از واقعه شاهقلی سلطان طرف اعتناء و اعتبار نیست، معهذا علاقمندم شخصا احوالات او رازیرنظر گرفته‌مادام‌که دستورثانوی شرفصدور پیدا نکرده از هرجهت مراقب باشی مبادا سگان استاجلودرصددبرآیند وجود او راوسیله‌بعضی حرکات‌واقدامات مضره قرار دهند.

اسماعیل همانطور که میگفت برای ماموریت علیقلی‌بیك اهمیت فراوان قائل بود. زیرا هرات مرکز حکومت‌خراسان بود که بواسطه وسعت و موقعیتش در آن عهد «مملکت خراسان» خوانده‌میشد و عادتا ولیعهد یا یکی از شاهزادگان درجه اول به «سلطنت» آن خطه مامور و در دارالسلطنه هرات مستقر میبود. صرفنظر از موقعیت ارضی و طبیعی و جغرافیائی، خراسان‌آنروزگار که‌دروازه شرقی امپراتوری صفوی شمرده میشد، غالبا در معرض تهدید طوایف ازبك، یکی از دو دشمن‌بزرگ ایران عهدصفوی قرار داشت و همین نکته حساسیت رانیز مزید برموقعیت خاص آن خطه ساخته بود.

مجموع این ملاحظات موجب میشد تا زمان سلطنت اسماعیل،حراست خراسان به بزرگترین و قدرتمند ترین طوایف قزلباش یعنی طایفه استاجلو واگذار شود و اسماعیل که خود زمانی درهرات حکومت کرده از میزان نفوذ و قدرت استاجلو در آنجا باخبر بود از بیم‌آنکه مبادا سران استاجلو هرات را سنگر قرار داده زحمتی فراهم کنند. از همان ابتدا تصمیم داشت دست استاجلو را از هرات کوتاه سازد و این‌بار نیز تقدیر بااو همراهی کرد و پیش‌از آنکه شخصا دست بکار شود، دیگران با کشتن شاهقلی سلطان و تاراندن امرای استاجلو کار او را آسان کردند.

امروز:

دومین رپرتاژ آغاز سال تحصیلی

اختلاف شیوه آموزشی میان مدارس ملی ودولتی مشکل بزرگ خانواده‌های متوسط است

تنبل‌ها به نیمکتهای عقبی پناه بردند!

دعوا بر سر تعیین جا و انتخاب مبصر گرفتاری بزرگ روز اول بود

نوشته : دکتر منصور مصلحی

قیافه شهر ما عوض شد، بچه‌ها خانه هارا ترك گفتند تا صحن و کلاس مدرسه ها را با شور وغوغا و شیطنت هایشان بلرزه‌درآورند.

خدا حافظی شاگردهای کوچولو باپدرو مادر هایشان - آنچنان که گوئی میخواهند بمسافرتی‌طولانی روند - ترس و خجلت تازه واردین در محیط مدرسه - دعوا بر سر تعیین جا در کلاس و اینکه‌تنبلها میکوشند در گوشه تی خود را از تیررس معلم دور سازند - مبارزه بر سر تعیین مبصر - و عصر جارو جنجال برای خریدن کتاب ودفترچه حوادثی هستند که در دوسه روز اول «بازگشت بمدرسه» قیافه‌شهر و خانه را عوض میکنند ودرهمه رك و پی جامعه - بعد ازآن‌رخوت گرما زده تابستان - خون گرم «زندگی» جاری میسازند.

اندکی به دنیای مدرسه رو ها نزدیك تر میشویم که هم سیاحتی است و هم باز نگری بخاطرات شیرین روزگاری که پشت سر نهاده ایم....

... پسران دبیرستانی بالباس های متنوع خود در میان سیل جمعیتی که بسوی محل کار خود روانه‌اند جنبه مشخصی - جز سن و سال خود و کیف و کتابی که بدست میگیرند - نخواهند داشت و از آن روی که روز های اول هنوز نوبت بکتاب و دفترنرسیده است تمایز آنها از دیگران‌مشکل خواهد بود.

پسر کان دبستانی بردودسته‌اند: گروهی‌موی‌سررا میتراشند، کت خاکستری‌با روی‌یقه‌سپیدبرتن می کنندو گروه‌دیگرحالتی کودکانه‌تر دارند:

لباسهای رنك‌برنك، مو های بلند، نرم و بور این هر دو دسته در همان روز اول هم کیف و دفترچه را فراموش نمیکنند.

دبستانیها چون غالبا مدرسه‌شان نزدیك خانه است تنها یا همراه رفقای هم مدرسه‌ئی راه دبستان را پیش میگیرند، در حالیکه از شلوغ کردن خیابان و سر درپی هم نهادن لحظه‌ئی غفلت نمیکنند. آن دسته‌ئی که باید راهی دورتر روند و عده زیادی از شاگردان کلاس اول همراه - بیشتر اوقات - مادر و گاهی پدر راهی مدرسه‌می شوند. لحظه خداحافظی جلوی در مدرسه چنان پرشوروهیجانست که گوهی جدائی طولانی در پی داردنه‌یك«فراق» سه چهارساعته!

دختر ها و پسر های دبیرستانی تقریبا همیشه چند نفری بمدرسه میروند و این فرصتی است برای تجدید خاطرات ایام تعطیل.

ازساعت ۷-۳۰ صبح صحن‌مدارس شلوغ میشود. بچه ها - چه دبستانی و چه دبیرستانی - گروه گروه دور هم جمع میشوند. موضوع گفتگو در این اولین روز «بازگشت بمدرسه» تقریبا هیچ‌وقت کتاب و درس نیست. مسافرت های تابستانی - فیلم های سینما و پاره‌ئی موارد کتابها، موضوع مشترك صحبت پسر ها و دخترهای دبیرستانیست. لباس و مد برای دختر ها و ورزش برای پسر ها گفتگو های پر هیجانی پیش می آورد.

ناگفته نماند که برای این هر دو گروه یادآوری عشق های تابستانی سخت شیرین است.

درمدرسه شاگرد ها از جنبه‌ای دیگر نیز دو گروهند: آشنا ها و غریبه‌ها. گروه اول دور هم جمع میشوند، حیاط و راهروها را بروی سر میگیرند، از جمعی بجمع دیگر می پیوندند و خلاصه شاد و خوشحالند.

گروه دوم شاگردان کلاس اول و کسانی هستند که برحسب ضرورت - غالبا بواسطه تغییر محل منزل‌بمدرسه‌جدیدی‌آمده‌اند اولیها هراسان و خجولند و تازه واردین بد گمان و گوشه گیر.

اما این حالت دیری‌نمی‌پاید ودوستی بین بچه ها خیلی زود پا میگیرد. آنها که رفوزه شده‌اند حالتی خاص دارند. عادت و عاطفه آنها را بسوی شاگردان کلاس بالاتر - همکلاسان سابق - میکشاند و ضرورت ایجاب میکند با همکلاسان جدید خود خو گیرند. وقتی کلاس روبراه شد اینها از سوئی بخاطر مردود شدن احساس حقارت میکنند و از سوی دیگر بخاطر تجربیاتی که دارند حالتی کدخدا منشانه در برابر شاگردان دیگر پیش میگیرند.

این دو احساس متفاوت در ایشان نوعی تعادل روحی ایجادمی کند.

* دشوارترین مرحله

در اولین روز معلمین دشوار-ترین مرحله تحصیلی را می گذرانند: روبرو شدن باشاگردان جدید! در همین روزست که تکلیف روابط شاگرد و معلم در طی ماههای آینده تعیین میشود. معلم میتواند رفتاری داشته باشد که تسلط او را بر کلاس همراه با تفاهم با شاگردان تامین کند.

وقتی زنك رازدندوشاگردان بکلاس رفتند اولین مرحله اختلاف بین آنها آغاز می شود دعوا بر سر اشغال - نیمکت های جلو! گروهی از شاگردان - آنهاکه‌قامتی درشت تر دارند - اجبارا نیمکت های عقبی را اشغال میکنند بعضی ها هم که تنبلی رابیشه کرده‌اند برای آنکه از «چشم رس» معلم دور باشند ترجیح میدهند در آن عقبها گوشه نیمکتی را مامن خود سازند.

این‌اختلاف‌تقریباهمیشه‌باپادرمیانی معلم بر طرف میشود. کوتاه‌قدها و آنهاکه چشم ضعیفتری دارند باید جلوتر بنشینند که بتوانند تخته سیاه را ببینند بعد - غالبا در همین روز اول - مسئله تعیین مبصر حل میشود:

رسم است که ورزیده ترین و قویترین شاگردها این‌سمت را عهده دار شود. مبصر«نایب‌معلم» است. در دبستان غالبا شاگردان کلاسهای بالاتر مبصر کلاسهای پائین‌ترمیشوند و قدرت اجرائیشان بیش از معلم است.

بندرت اتفاق می افتد که نمره معدل و زرنگی شاگردان ملاك «تعیین مبصر» قرار گیرد.

روز اول برنامه غالب کلاسها عبارتست از: تعیین محل نشستن شاگردان، انتخاب یك نفربسمت مبصر و سخنرانی پند آمیزمعلم پس از پایان این کار ها نوبت‌می رسد بتعیین لوازم تحصیلی.

از همان روز اول کیف وکتاب را بدست گرفته‌اند. برای آنها مدرسه یعنی بازی و شادی.

۲۴ ساعت قبل از روز

عصر که شد بچه ها با طومار بالا بلندی سر وقت پدر و مادر می آیند: کیف، کتاب، چند نوع کتابچه، انواع مداد و... شاگردان کلاسهای بالاتر چندان عجله‌ای برای تهیه این وسایل ندارند چون‌نداشتن کتاب‌و کتابچه ببهانه اینکه «پدرم پول نداشت» یا «وقت نکرد همراه من بکتاب فروشی بیاید» و ...ببهانه‌خوبیست برای‌فرار موقت از چنگال مشق و مساله.

اما بچه های کوچکتر روزگار را بر پدر و مادر سیاه میکنندو آنوقت است که باید ساعتها در مغازه های پر ازدحام‌لوازم‌التحریر فروشی در انتظار نوبت ایستاد تا حتما «دفترچه چهل برك‌جلدقرمز سیمی» پیدا کردو خرید.

از روز دوم این دسته از بچه‌ها هرچه کتاب و کتابچه خریده‌اند در کیف جا میدهند و آنرا نفس نفس زنان بسوی مدرسه میکشند. گوئی قرار است همه برنامه‌ظرف یك روز آموخته شود.

... ظهر روز اول بچه هاخسته وشگفت زده بمنزل می‌آیند گفتنی فراوان دارند اما فرصت کم است. باید زودتر ناهار خورد و هرچه سریعتر خود را بمدرسه رسانید. عصر که شدپدرومادریکه‌بچه‌خود را به دبستان فرستاده‌اند باید با صبر وحوصله فراوان ماجرا های «روز اول» را از دهان‌اوبشنوند.

* طبقه گرفتار

حالا مختصری هم بگرفتاری پدر و مادر هابپردازیم. اینها از جهتی بسه گروه تقسیم میشوند: متمکن ها که براحتی نام فرزند خود رادر یك مدرسه ملی ثبت‌میکنند و از بابت مخارج او زحمتی ندارند - طبقه «نامرفه» که از همان آغاز کار مدرسه دولتی را انتخاب میکنند و خیالشان تا حدی راحت‌است که چندان خرجی روی دستشان نخواهد ماند - طبقه متوسط یا طبقه گرفتار:

برای اینها دو راه وجود دارد: فرستادن بچه ها به مدرسه دولتی و خلاصی از مشکلات مالی - فرستادن بچه ها بمدرسه ملی‌وروبرو شدن با انبوهی از مخارج

انتخاب کار ساده‌ای نیست، چون در مدرسه دولتی دستور می دهند موهای سر بچه را از ته بتراشند ورو یقه سفید بکت‌بزند. این بچه غالبا با آندسته‌ای که‌به مدرسه ملی میروند تماس دارند. در این مدارس نه قید وبندی‌برای موی سر وجود دارد و نه برای نحوه لباس پوشیدن. بچه خانواده متوسط بهیچ روی مایل نیست مو هایش را از دست بدهد واین را کسرشان میداند ووقتی هم که میشنود در مدرسه ملی‌خیلی‌بیشتر از مدرسه دولتی آزادی عمل‌برای شاگرد وجود دارد دیگر نمیتوان جلودارش شد.

پدر و مادر ها غالبا تسلیم می شوند و بار سنگین مخارج رابهر زحمتی است بر دوش میگیرند.

● ماجرای کتاب

یك نواخت شدن کتابهای‌درسی قدم بزرگی است که در راه تامین رفاه خانواده ها از جهت‌تهیه کتاب برداشته شده است. چون ازطرفی میتوان کتاب بزرگتر ها را به کوچکتر ها داد و از طرف دیگربا عوض شدن معلم در جریان سال تحصیلی مسئله دوباره خریدن کتابها مطرح نمیشود.

اما هنوز خیلی از معلم ها - مخصوصا آنها که مجرد هستند و دستی از دور برآتش«مشکلات اقتصادی خانواده» دارند - درمورد نحوه و کیفیت تهیه وسایل تحصیلی سختگیری نشان میدهند و از این بابت هم باعث زحمت خانواده ها میشوند و هم گاه‌خرج های بیهوده روی دست آنها می گذارند.

● مشکل «شهرك»ها

دور بودن مدرسه از منزل نیز مشکلی است - و بچند علت:

- گرفتن منزل در مناطق دور از «آبادی» و خاصه در این «شهرك» هائی که در گوشه و کنار تهران میسازند و از مظاهر زندگی تنها جاده‌ای دارند که آنها را بگوشه‌ای از شهر پیوند میدهد.

- ظرفیت ناکافی مدارس‌نزدیك و پیش آمدن اجبار نام نویسی کودك در هر مدرسه‌ئی که جا داشته باشد و اضافه‌براینهاتعصب پدر ومادر ها باینکه کودکشان‌در یك مدرسه مشهور درس بخواند هرچه هم که این مدرسه دور باشد.

و چه ترحم انگیز و در عین‌حال مضحك است حالت کودك ۸-۷ ساله‌ئی که تك وتنها باید دو، سه «کورس» اتوبوس سوار شود تا خود را بمدرسه برساند.

اشاره‌ای کنیم بمشکل‌لباس و صحبت تمام کنیم دختر ها از ۱۲-۱۰ سالگی ببعد و پسر ها از ۱۵ سالگی‌ببالا بنحوه پوشیدن تن اهمیتی مبالغه‌آمیز میدهند. پسرها را بهرطریق میتوان لباس پوشاند، اما تلفیق و تطبیق مد با شرایط مدرسه‌ای در لباس‌دختران کاریست‌مشکل و گرهی که غالبا هیچکس قادر بگشودن آن نیست. چون بابالا و پائین کردن دامن و استفاده از یك بلوز میتوان بیرون از مدرسه سر وضعی کاملا متفاوت داشت. و ذکری هم‌ازسلیقه گریه‌آور بعضی ازمدیران‌مدارس دخترانه در تعیین رنك‌ونوع پارچه‌روپوش شایدانگیزه‌ئی باشد بر اینکه قدری ذوق و سلیقه در این امر بکار رود.

این کوچولو اولین باریست‌که بمدرسه قدم نهاده، از چهره‌وهمه اندامش هراس و خجلت میبارد.

از صبح چهارشنبه
مولن روژ - مهتاب
کریستال - اسکار - برلیان - و... پلازا

رادتیلور . جان میلز . ارنست بورگناین

برند لئوم
کف پوش پلاستیکی آمریکا
متر مربع ۲۲ تومان
نصب مجانی
تلفن های: ۷۶۳۸۰۰ - ۷۶۲۹۲۹
خیابان روزولت مقابل سینما دیانا شماره ۲۴۵

از صبح پنجشنبه فقط در
سینما دیاموند
اثری بزرك و خاطره انگیز - فیلمی که بار دیگر قدرت هالیوود را در تهیه فیلمهای استثنائی وهیجان آور ثابت میکند.

گیشه سینما دیاموند همه روزه برای رزرو بلیط آماده است

بزودی
پرفروش‌ترین فیلم تاریخ سینما
برای اولین‌بار روی پرده عظیم ۷۰ میلیمتری وصدای سحرانگیز استریوفونیك ۶ باندی

DAVID O. SELZNICK'S PRODUCTION OF MARGARET MITCHELL'S
"GONE WITH THE WIND"
کلارك گیبل ویوین‌لی
اولیویادوهاویلند
لسلی‌هوارد
در شاهکار جاویدان سینما
برباد رفته
رنگی
برنده ۱۰ جایزه اسکار
محصول افتخارآمیز
کمپانی متروگلدوین‌مایر

از صبح چهارشنبه
بوتیمار شهین در فیلم
سنگ صبور

جواهرات خودرا پنهان کنید
دزد جواهر
وارد تهران میشود!

خاورمیانه: جنگ چهره جدیدی یافته است!

***اعراب معتقدند نمیتوان جنگی چریکی نظیر جنك ویتنام در فلسطین براه انداخت**

روز چهارم سپتامبر انفجاراتی که درتل‌اویو روی داد و منجر به کشته‌شدن وزخمی‌شدن عده‌ای گردید، به‌دوعقیده که درباره نهضت آزادی فلسطین وجودداشت پایان داد . اول اینکه این سازمان قادر به‌عملیات‌چریکی در شهرها نیست و دوم‌اینکه سازمان برعلیه‌مردم‌غیر نظامی عملیاتی نمیکند.

درگذشته وقتی خرابکاری وتوطئه‌ای صورت میگرفت که‌در اثـرآن غیرنظامیان کشته میشدند سازمان الفتح مسئولیتی بعهده نمیگرفت .

● ترور غیر نظامیها

اسرائیلی‌ها میگویند ، اینکه فلسطینی‌ها به‌تروریسم علیه مردم غیرنظامی متوسل شده‌اند بخاطر آنست که از راههای دیگر شکست خورده‌اند ، آنهاازجلب‌همکاری مردم محلی باشکست مواجه شده‌اند ، آنها سعی‌داشتند شب‌هنگام وارد مناطق اشغالی‌شده و تلفاتی وارد کرده‌وبه اردن بازگردند ولی موفقیت آنها در قبال تلفاتی کـه میدادند ناچیز بود .

بنابراین تنهاراهی که در مقابل آنها قرار میگیرد توسل به‌تروریسم در داخل شهرهامی‌باشد.

اگرچه اسرائیلی‌ها میگویند که اعراب درتاکتیك جدید خود نیز موفق نخواهندشدولی یك نکته رانمیتوان نادیده گرفت که اسرائیل در «آرام کردن» مناطق‌اشغال شده توفیق نیافته است ، هرروز رادیو ومطبوعات‌اسرائیل از کشف شبکه‌های جاسوسی در نقاط مختلف باپولوس، جنین ، حبرون خبرمی‌دارند ، این مسئله نشان میدهـد که پابپای ادامه اشغال خاك اعراب ، مقاومت نیز تشدید میگردد . ولی ادامه اشغال و تشدید تروریسم هیچیك امنیت اسرائیل را بخطر نیانداخته است .

● قبول مشکلات

حال به‌تجزیه و تحلیل قضایا از دیدگاه اعـراب بپردازیم ، اعراب نیز مشکلات کاررا قبول دارند ، آنها هم میگویند مبارزه یك میلیون فلسطینی برعلیه‌دومیلیون یهودی راکه میتوانند ۲۵۰ هزار سرباز برعلیه‌آنهابسیج نمایند نمیتوان با مبارزه بیست میلیون‌ویتنامی برعلیه‌نیم میلیون امریکائی و یاده میلیون الجزایری برعلیه ۴۰۰ هزار فرانسوی مقایسه کرد .

هیکل سردبیر الاهرام مینویسد شرایط جغرافیائی و سیاسی طوری است که نمیتوان جنك چریکی نظیر ویتنام. رادر فلسطین براه انداخت ولی همین اقدامات تروریستی و خرابکاری روحیه اعراب را که‌دراثرشکست ژوئن ضعیف شده است تقویت میکند و ترسی راکه از قدرت نظامی دشمن بوجود آمده است ازمیان میبرد . بهمین جهت است که‌بغداد و دمشق و عمان ، خرابکاری دراسرائیل را تحسین میکنند ویا رادیوی لبنان میگویـد اسرائیل از سال ۱۹۴۸ تاکنون هرگز در وضع‌نامناسبی مانند امروز نبوده است .

*** هوشیاری اسرائیل**

شاید چنین ارزیابی از سه‌انفجار از نظرتقویت روحیه درست باشد ولی باواقعیت تطبیق نمیکند ، زیراهوشیاری اسرائیلی‌ها تشدید گردیده و ادامه تروریسم را مشکل کرده است اسرائیلی‌ها در همه‌جا حتی مدارس به‌اطفال توصیه میکنند هرچیز غیرعادی را به‌مسئولان گزارش دهند ، هرفرد مشکوك را به‌پلیس معرفی کنند اما ایـن هوشیاری و مراقبت یك فکر رابه‌مغز اسرائیلی متوسط می‌آورد : جنك پایان نیافته و بصورت تازه‌ای آغـاز گردیده است .

اسرائیل در مبارزه با تروریسم یك‌نگرانی‌بزرگتر دارد و آن اعراب محلی می‌باشند ، آنها بااینکه گناهی ندارند مورد شکنجه و آزار جوانان متعصب اسرائیلی قرار میگیرند یك عرب به‌خبرنگار فرانسوی گفت :

«سرهای ما آغشته از ترس و قلبهای ما آمیخته‌از سوءظن است »

اسرائیلی‌ها میترسند که تروریسم نه‌فقط سبب‌وحشت یهودی‌ها گردد بلکه منجر به جدائی میان یهودیان و اعراب اسرائیل شود وبه‌این ترتیب زمینه برای ایجـاد پایگاهی برای الفتح در خاك اسرائیل آماده شود .

جلب اعتماد اعراب

اسرائیلی‌ها کوشش‌می . کنند تا حد امکان اعتماد اعراب مناطق اشغالـی و جلب کنند ، دراین عکس سرزمین فلسطین را بخود موشه‌دایان بایك پدرودختر عرب در حال گفتگو است.

نویسنده : آرت بوخوالد — مترجم : پرویزایرانزاد

زن من فوتبال رادوست دارد نه مرا !...

فصل فوتبال آمریکا به میمنت ومبارکی و طبق‌معمول سنواتی گشایش یافت‌ویکبار دیگر خـانـواده‌های فوتبال دوست‌درمعرض‌ازهم‌پاشیدگی قرار گرفتند . چرا ؟ درخلال مطلب معلوم خواهد شد!... من خودشخصا از فرارسیدن فصل فوتبال متاسف ومتاثرم زیرا تردید ندارم که شروع شدن فصل فوتبال همان‌وبهم خوردن صلح و صفای بین‌من و عیالم همان !

یقین دارم که سراسر فصل گذائی فوتبال زنم از جلـو تلویزیون «جم» نخواهدخورد ومرا باتمام غمها و غصه‌هایم تنها خواهد گذارد !...

آخرین‌باری که با زنم‌در بارهٔ این موضوع صحبت کردم در واشنگتن بود وما باتفاق مشغول تماشای‌مسابقهٔ از تلویزیون‌بودم . زنم‌بشدت گریه میکرد و اشکهای بیدریغ وی روی پـاکت محتوی چیپس میریخت که من وزنم مشغول خوردنش بودیم . سرحرف را اینطوری باز کردم :

ـ «من از خوردن «چیپس» خیس‌و مرطوب‌شدیدامتنفرم!

گوشش بدهکار نبود ... حرفم را تکرار کردم و او هق‌هق کنان گفت :

ـ«مگر من بتوچه کردم مرد ! که هر پائیز با حرف های نیشترمانند خود قلبم‌را آبکش‌وار سوراخ سوراخ میکنی ؟»

دستهایم را بدور گردنش حلقه زدم و بالحن‌شاعرانه‌ای بگوشش خواندم :

ـ«توهیچ کار بدی‌نکرده‌ای لیو ـ ودر واقع این من‌بودم که دیروز هنگام صرف غذا به‌بچه‌ها گفتم که‌توزن‌نیستی یك قطعه جواهر گرانبهائی ومن تورا از هر چیز دیگـر این دنیا بیشتر دوست‌دارم»!

بادست محکم به سینه‌ام کوفت و بالحن استهزاء ـ آمیزی گفت :

ـ«اینرا که میدانستم ـ حرف تازه‌ای نداری بزنـی؟. بهتر است از فوتبال عشق‌من حرف بزنیم»!

بالحن نیمه‌تندی گفتم:

ـ«لیو ! کاری نکن‌وحرفی نزن که بعدا موجب پشیمانی شود !»...

اصلا انگار نه‌انگار من آدمم ودارم حرف میزنم باز دربارهٔ فوتبال عشق خودحرف زد :

ـ« من فکر میکنم ایـن یکی غرورآمیزترین مسابقهٔ داخلی آمریکاست» ...

ـ«حالا که اینطور است ـ حالا که بمن محل‌نمیگذاری حالا که یکشنبه مـرا تباه کرده‌ای ـ قول شرف میدهم وقتی از روی این صندلی لعنتی بلند شدم هرگزبه‌آن خانهٔ لعنتی که تو کدبانویش هستی پا نگذارم».

اشك مانند باران بهاری از دیدگانش سرازیر شدو من نـاگـزیـر ظرف محتوی چیپس را از مقابلش برداشتم و بسوئی افکندم . همانطور هق‌هق زنان ادامه داد :

ـ«معلوم نیست پائیزدیگری راسرنوشت برای من رقم زده باشد تامن سعادت‌دیدار مسابقهٔ دیگری را داشته باشم . اصلا تو احساسات نداری مرد ؟!» ...

باز بالحن آرامی گفتم :

ـ«تو داری مبالغه میکنی ـوهمه‌چیزـ من و خانـه و زندگی را فدای‌این‌مسابقات لعنتی میکنی !»...

بغضش ترکید !

ـ«از دست تو و ین‌نق‌زدن های تو پاك خسته شده‌ام .. خیال میکنی من کی‌هستم . خیال میکنی من آدمی‌هستم که بنشینم برای تو پیراهن بشویم و شلوار اطو بزنم‌و توبروی جلو تلویزیون یله بدهی و سیگار برك دودکنی کورخوانده‌ای حضرت‌آقا!».

اعصابم داشت خردمیشد و خون خونم را میخورد باز برشیطان لعنتی گفتم و افزودم :

ـ«بازی که تمام‌شدخیال داری چکار کنی ؟.

ـ«تصمیم دارم از دست‌تو فرار کنم ـ تصمیم‌دارم کسی را پیدا کنم که ازمن‌حمایت کند ـ قدرم را بداند. مرا بخاطر خـودم بخواهد وقس علیهذا!...»

خنده زهرآلودی کردم و گفتم :

ـ«فکر خوبی است. معطلش هم نکن . اما قبل از رفتن بگو آیا باندازه کافی آبجو توی یخچال داریم یانه؟».

***

تاآمد حرفی بزند اعـلام شد که واشنگتن مسابقه را بردوزنم جیغ‌زنان از اطـاق خارج شد . دراین موقـع بروبچه‌ها نیز سررسیدند و پسرارشدم با تعجب پرسید:

ـ«بابا این چیپس‌ها چـرا اینقدر خیس و مرطوب‌اند!»

ـ«اشك های مامان ایـن چیپس هارا باین روز انداخته پسرم .

پسر کوچکترم وسط‌حرف او دوید :

ـ«این‌زنها مسابقات فوتبال را خیلی جدی میگیرنـد بابا » !

گفتم :

ـ«حرفت را تکرار کن پسرم . بگذار قدری‌دلم‌خنك شود.»

واو حرف پدررا اطاعت کرد ...

پسر دیگرم بحالم رقت آورد :

ـ «بابا حالا که مامان فوتبال را بیشتر از تودوست داردبگذار به عشقش بپیوندند و تو بفکر تجدید فراش باش. زن که قحط نیست ».

در حالیکه او را در آغوش میکشیدم گفتم:

ـ «حقا که پسر پدرت هستی فرزندم ـ اما بطوریکه میدانی تا فصل فوتبال تمام نشده نمیشود بازنهای امـریـکـا حـرف زد . بگذار «فصل» تمام شود آنوقت کار را یکسره میکنم !»..

مقایسه نیروهای اعراب و اسرائیل

نیروهای مسلح	سوریه	اردن	عراق	مصر	جمع نیروهای اعراب	اسرائیل
زمینی : تعداد افراد	۵۰,۰۰۰	۵۳,۰۰۰	۷۰,۰۰۰	۱۸۰,۰۰۰	۳۵۳,۰۰۰	۲۵۵,۰۰۰
لشگر پیاده	۱۳	۹	۱۳	۲۶ ۱/۳	۶۱ ۱/۳	۲۱
وسائط نقلیه زرهی	۵۰۰	۳۵۰	—	۸۰۰	۱۶۵۰	۲۰۰
تعداد توپ	۶۰	۳۰	—	۲۱۰	۳۰۰	۲۵۰
واحد زره‌پوش	۲	۳	۳	۶	۱۴	۱۱
تانك	۴۳۰	۲۳۵	۵۷۵	۷۰۰	۱۹۴۰	۸۰۰
هوائی : تعداد افراد	۹۰۰۰	۱۷۵۰	۱۰,۰۰۰	۱۵,۰۰۰	۳۵۷۵۰	۱۴۰۰۰
بمب افکن	—	—	۱۸	۵۰	۶۸	۱۵
شکاری	۱۵۵	۲۰	۲۱۴	۵۰۰	۸۸۹	۳۷۳
حمل ونقل	۱۸	۸	۴۰	۶۸	۱۳۴	۳۵
هلیکوپتر	۱۴	۸	۲۰	۵۰	۹۲	۵۱
جنگنده آماده عملیات	۱۵۰	۲۰	۲۱۵	۴۰۰	۷۸۵	۲۷۰
دریائی : تعداد افراد	۱۵۰۰	۲۵۰	۲,۰۰۰	۱۲,۰۰۰	۱۵۷۵۰	۶,۰۰۰
ناوشکن	—	—	—	۶	۶	۱
زیردریائی	—	—	—	۱۳	۱۳	۳
ناژدرافکن	۱۷	—	—	۴۶	۶۳	۹
نفت‌کش	۹	—	—	۳۲	۴۱	۱۱
قایق سربازبر	—	—	—	۲۱	۲۱	۴
کشتی مین جمع‌کن	۲	—	—	۸	۱۰	—

کالیفرنیا: نبض حیاتی درانتخابات امریکا!

بمناسبت نزدیك شدن انتخابات آمریکا شما را با این جامعه بزرك صنعتی آشنا میسازیم

از : پاری‌ماچ
ترجمه : علی‌بهارلو

ترك دیار در آمـریکا از گناهان نابخشودنی‌است ولی‌این‌بار مردم کالیفرنیا تصمیم دارند به فرزند ـ گریزان ایالت خود رای دهند

آماری که در هفته‌های اخیر از طرف‌موسسات آمارگیری آمریکا انتشار یافته نشان میدهدکه باحتمال‌زیاد ریچارد نیکسون نامزدحزب‌جمهوری‌ـ خواه در انتخابات ریاست جمهوری نامزد حـزب دموکرات (هوبرت همفری) راشکست‌خواهدداد.

بعقیده بسیاری از مفسران سیاسی ایـالت کالیفرنیا در تعیین سرنوشت نامزدهای انتخاباتی نقش موثری ایفاء خواهد کرد زیرا مردم کالیفرنیا معتقدند این‌بار نوبت آنها است کـه یـك رئیس جمهوری بکاخ سفید واشنگتن بفرستند .

اینك دراین مقاله که در آخرین شماره مجله معروف«پاری‌ماچ» چاپ شده ایالت کالیفرنیا و نقش آن در زندگی سیاسی ایالات متحده بـه خوانندگان معرفی میشود :

نخست باید این نکته را یادآور شویم که مـردم کالیفرنیا از ریچـارد نیکسون چندان دل خوشی ندارند زیرا در سال ۱۹۶۲ هنگامی که‌او صحنه سیاست را ترك گفت از کالیفرنیا قطع علاقه کردودر نیویورك درجرگه‌وکلای‌دادگستری بزرك «وال‌استریت» مشغول فعالیت شد .

● رای نمیدادند

اگر تکزاسی‌ها بجای مردم کالیفرنیا بودند هرگز باورای نمیدادند زیرا از نظر آنها ترك‌دیار یك گناه غیرقابل بخشش بشمار میرود ولـی کالیفرنیائیها برعکس تکزاسی‌ها مردم کینه‌توزی نیستند و علائم و آمار نشان میدهدکه‌درانتخابات ۵ نوامبر ۱۹۶۸ مردم این ایالت بفرزند سرزمین خود رای خواهند داد .

اما «فرزند کالیفرنیا» به‌آسانی به شانس‌و اقبال دسترسی پیدا نکرده است خود او میگوید: «خوب میدانم که قیافه‌ام برای بسیاری از مردم خوش‌آیند نیست باین جهت نمی‌توانم به‌آسانی محبوبیت پیدا کنم . در دوران جوانی کوشش زیاد بخرج‌دادم تاازراه خرید و فروش‌پولی‌بدست بیاورم ولی دراین کار موفق‌نشدم اما توانستم تا حدی به کمروئی خود فائق شوم و در برابرجمعیت زیادی سخنرانی کنم ».

نیکسون که در سال ۱۹۱۳ در کالیفرنیاچشم بدنیا گشوده و دوران کودکی خودرادر آنجابسر برده ازاین ایالت‌تصویری از فقر وغم‌واندوه‌بخاطر دارد .در آن هنگام کالیفرنیای جنوبی‌سرزمین بایری بود ولی اکنون بطور حیرت‌انگیزی‌پیشرفت کرده است .

● دعاوی سیاسی

اینك دعاوی سیاسی مردم کالیفرنیا همزمان‌با توسعه و افزایش جمعیت آن‌روبفزونی گذاشته است . آنها میگویند‌این‌بار‌باید‌یك‌نفر‌از‌کالیفرنیا به‌کاخ سفید واشنگتن قدم بگذارد . مدتها قبل روسای جمهوری آمریکا از ویرجینیا،ماساچوست وگاهی هم از نیویورك انتخاب میشدند . پس از آن «میدل‌وست» ، «اوهایو» ، و «ایلینویز» ، فرزندان خودرا بکاخ سفیدفرستادند . در سالهای اخیر «هوبرت‌هوور» از «آیوا» ، «هاری‌ترومن»از «میسوری» ، «دوایت‌آیزنهاور»ازکانزاس ولیندون جانسون از تکزاس بکاخ سفید راه یافتند ولـی تاکنون از مغرب آمریکا کسی برمسند ریاست جمهوری دسترسی پیدا نکرده است .

کالیفرنیا برای نخستین بار در سال۱۹۱۶ در انتخابات نقش موثری ایفاء کرد . درآن‌سال دورقیب انتخاباتی «چارلزاوانس» ـجمهوریخواه‌ـ از ایالت نیویورك و توماس ویلسون ـ دموکرات‌ـ از «نیوجرسی» در برابر یکدیگر قرارداشتندعصر روز اخذ آراء دموکراتها تقریبا به‌شکست خود اعتراف کردند ولی هنوز نتیجه‌آراءایالت کالیفرنیا معلوم نشده بود ، اما از آنجا که کالیفرنیاازسال ۱۸۵۰ همیشه به‌جمهوریخواهان‌رای‌میداد«ویلسون» تلگرام تبریك خودرا به‌رقیب انتخاباتیش آمـاده کرد و باخیال آشفته به‌رختخواب رفت ولی در اواسط شب اورا از خواب بیدار کردند و اطلاع دادند که کالیفرنیا به دموکراتها رای داده‌است. علت آنکه در آن سال کالیفرنیابه‌دموکراتهارای داد این بود که ویلسون درمبارزه انتخاباتی‌خود قول داده بود امریکا را در جنگی که بین آلمان از یکطرف ، انگلیس و فرانسه و شوروی‌از طرف دیگر درگرفته بـود وارد نخواهـد کـرد . کالیفرنیائیها که نمی‌خواستند فرزندان خود را در اروپا به کشتن بدهند آراء خودرا به‌نفع‌ویلسون به‌صندوقهاریخته ولی شش ماه بعد ویلسون به آلمان اعلان‌جنك داد.

● مهمترین نیست

از جنبه سیاسی و رسمی کالیفرنیا هنوز مهمترین ایالت آمریکا بشمار نمی‌رود .

بموجب سرشماری که در سال ۱۹۶۰ بعمل آمد جمعیت این ایالت ۱۵ میلیون‌و۷۱۷هـزارو ۷۰۴ نفر در برابر ۱۶ میلیون‌و۷۸۲ هزارو ۳۰۴ جمعیت نیویورك بود . ولی در ژانویه۱۹۶۷جمعیت کالیفرنیا به ۱۹,۱۶۳,۰۰۰ نفر و جمعیت‌نیویورك به ۱۸,۸۳۵,۰۰۰ نفر برآورد شده است. اکنون جمعیت کالیفرنیا از بیست میلیون هم تجاوزکرده است .

کالیفرنیا از دوایالت ساحل اقیانوس آرام: «اورگون» و «واشنگتن» جداشدنی نیست وبمنطقه جغرافیائی کـه امـریکائیها آن‌را «ماوتن‌ستیتز» می‌نامند : («مونتانا» ، «اوریزانا» ، «مکزیکـو»، «ایداهو» ، «یوتا» و «نواداه») بستگی کامل دارد که همه آنها بسرعت درراه توسعه و پیشرفت‌گام برمیدارند . نوادا یکصدسال قبل پنج‌هزار نفـر جمعیت داشته ولی اکنون ساکنین آن صدبرابر شده است . بطور کلی درحال حاضر چهل تا چهل‌وپنج میلیون نفر ازثروتمندترین و فعال‌ترین مردم امریکا بسوی اقیانوس آرام روی آورده‌اند زیرا انتقال ثروت باین منطقه باسرعت‌هرچه‌بیشتر ادامه دارد .

ناتمام

کاریکاتور از : کاریکاتوریست روزنامه اطلاعات

بلیط مسافرت بفضارا تهیه کنید...

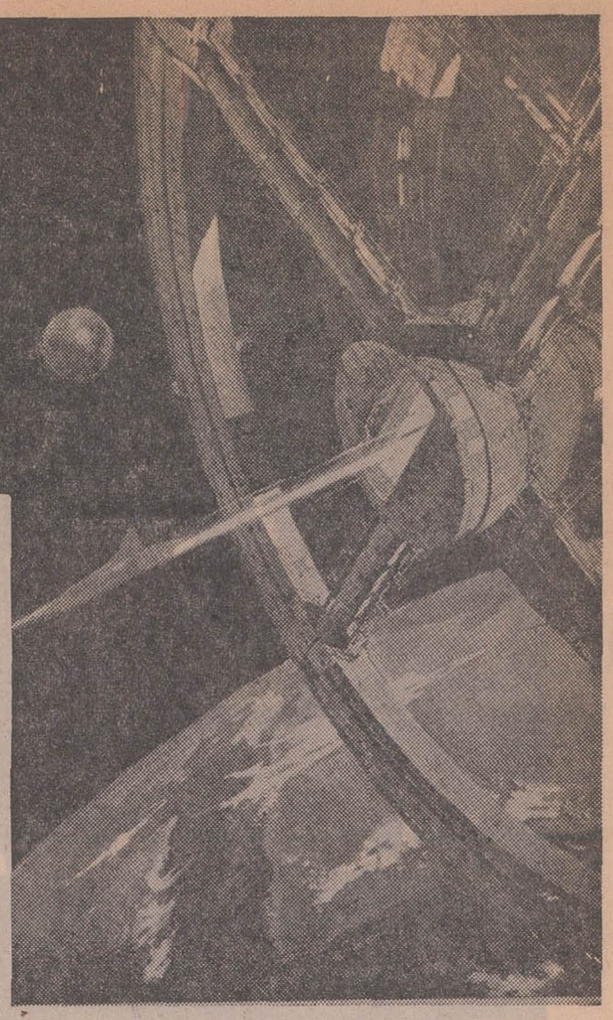

هر روز که می گذرد بشر در زمینه تسخیر فضا به موفقیت های بیشتری نایل می گردد و دیری نخواهد گذشت که مسافران مه‌نورد بلیط مسافرت به ماه را خریداری کرده و در پایگاه کیپ کندی سوار سفینه مسافری برای حرکت بماه خواهند شد .

مسافران ماه سوار یك ایستگاه عظیم که قطر آن درحدود سه کیلو متر است خواهند شد و بمدارزمین خواهند رفت تا به سفینه مه‌نورد که در انتظار آنهاست سوار شوند.

هنوز ساعت حرکت فرا نرسیده و مسافران درسالن ایستگاه‌فضائی در انتظار سفینه مه نورد می‌باشند از اینجا منظره زمین بطور جالبی دیده میشود .

سفینه آماده است ، مسافران بلیط خود را ارائه‌داده و سوار می شوند . بعد از دو روز همه در ماه خواهند بود.

● **شهر زیرزمینی**

در «کلاویوس » در منطقه‌ای به وسعت ۲۴۰ کیلومتر سفینه بماه می نشیند .در اینجا یك شهر کوچك زیر زمینی ساخته شده است ، در اینجا اطفالی را می‌بینم که کشور دیگری راجز ماه نمی‌شناسند .

کلاویوس نخستین مستعمره‌بشر در کره دیگر است .

فکر نکنید که سفر بماه تنها محدود به دیدن این شهر کوچك است ، در اینجا پس از بازدید از مجسمه های یادبود نخستین مه‌نوردانی که باینجا آمده‌اند ماروی دشتهای وسیع ماه پرواز می کنیم.

*** موجودات زنده**

از بررسیهای باستان شناسی چنین نتیجه گرفته شده است که در حدود چهار میلیون سال قبل موجودات زنده در ماه‌وجودداشتند، آنها که بودند ؟ از کجا آمده بودند ؟ حالا کجا هستند؟ معلوم نیست .

گفته میشود که این موجودات به کره ژوپیتر رفته‌اند و بنابراین وبدنبال آنها به ژوپیتر برویم .

سفینه آماده است ، ما اینك به نقطه‌ای رسیده‌ایم که پای کمتر بشری به آن رسیده است .

سرعت ما یکصد و شصت هزار کیلومتر در ساعت است ،ژوپیتر نزدیك میشود ، ما ازپنجره مه‌نورد سطح آنرا تماشا می کنیم .

مانمی دانیم اگر در سطح ژوپیتر به موجودات زنده برخورد کردیم چه کنیم ؟ آیا آنها با ما مخالفت خواهند کرد ؟ آیا آنها به زمین آمده و از وضع بشر اطلاع دارند؟

*** پایان سفر**

ماتصمیم میگیریم که از ژوپیتر پیاده نشویم و به زمین باز گردیم.

باین ترتیب سفر به ماه‌وکرات دیگر بی آنکه اشکالی بوجودآید بصورت عادی در می آید وبلیط مسافرت به کرات مانند سفر به کشور ها و شهر های مختلف در شرکتهای هواپیمائی که بنام‌شرکت های فضائی نامیده میشود فروخته خواهد شد .

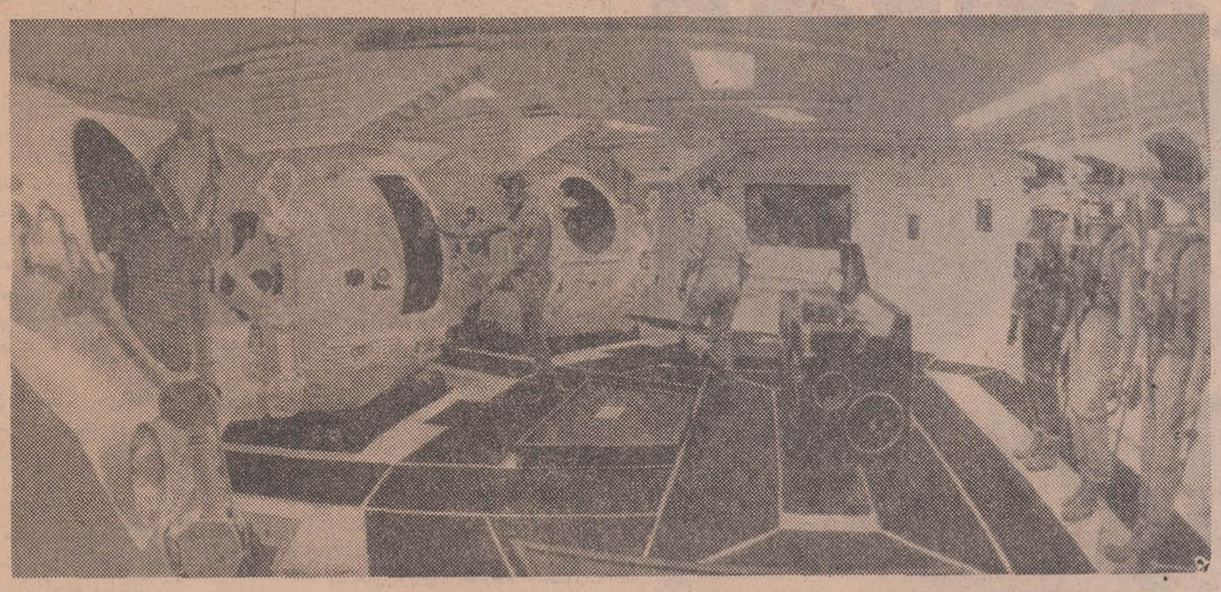

منظره‌ای از داخل سفینه «کاشف ۱» که برای بررسی وضع ژوپیتر ساخته شده است.

عبور از پنج قاره

*چگونه انسانها تن به آزمایشهای طبی میدهند

انسانهای آزمایشگاهی

پزشکان معمولا برای تحقیق درباره یك‌تئوری علمی احتیاج به عده‌ای داوطلب دارند که خودرادر اختیار آنها بگذارند . بعضی ها تصور میکنند که دانشمندان در پیداکردن داوطلبین دوچار اشکال میشوند ولی این یك تصور باطل است .

تاکنون هرگز سابقه نداشته که پزشکان بخواهند در باره یك تئوری علمی آزمایشاتی بعمل آورند و درپیداکردن داوطلب‌مورد نیاز دوچار اشکال شوند .

مثلا چندی پیش یك پزشك انگلیسی زکام مغزی را به عده زیادی زن و مرد داوطلب تلقیح کردو عجب اینکه بانوان‌بااشتیاق کامل دراین راه پیشقدم شدند.

در عوض این کار چه پاداشی به‌آنها داده شد ؟ هیچ ، جزآنکه چند روزی در یك کلنیك بسیار مجلل‌بستری‌شدند و پذیرائی کامل از آنها بعمل آمد ولی همه آنها نتوانستند ازاین نعمت برخوردار شوند زیرا عده زیادی ازداوطلبین دوچار ناراحتی‌های بیماری زکام شدند .

یك پزشك دیگر انگلیسی«رابرت ویلکینسون» نوزده نفر را برای ساعتهای متمادی از خواب محروم ساخت . آزمایش دوروزطول کشید وپس از آن پزشك انگلیسی توانست گزارش دقیقی درباره اثرات بیخوابی تهیه کند .

اطاق گرم

در یك آزمایش دیگر گروهی ازدانشجویان‌رادریك اتاق‌فوق‌العاده گرم جمع کرده و مدت زیادی‌به آنهاآب‌ندادند،پس از آن‌داوطلبین رابدو دسته تقسیم کردند .بدسته اول آب‌ولرم و بدسته‌دوم‌آب سرد دادند . به‌آب هردو دسته کمی نمك اضافه شده بود آنهائی که آب سرد خورده بودنددرجه‌حرارت بدنشان خیلی زیاد بالا رفت باین ترتیب ثابت شد وقتی که هواگرم است بهتر است بجای آب خنك آب ولرم مصرف کرد .

هنگامی که آزمایشگاهها می‌خواهند یك رنك جدید مورا آزمایش کنند تعداد داوطلبان آنقدر زیاد میشود که ناچار بین آنها قرعه‌کشی می‌کنند درحالیکه آنها بخطر این آزمایش کاملا آگاه هستند خطر در مورد معالجه طاسی از موارد دیگر زیادتراست بااینحال عده زیادی داوطلب مرد خودرا دراختیار آزمایشگاه‌هاقرار میدهند .

تاثیر ویتامین‌های مختلف در بدن انسان نیز بهمین ترتیب آزمایش میشود باین ترتیب‌دانش پزشکی هرروز گام جدیدی بجلو برمیدارد .

سرویس علمی خبرگزاری‌فرانسه

آگهی استخدام موقت

دفتر مرکزی اجرای طرح ساختمان سیلوهای کل کشور احتیاج بیکنفر مترجم و ماشین نویس زبان‌روسی‌دارد داوطلبان‌می توانند همه روزه‌در ساعات اداری بدفتر مذکور واقع در خیابان ابوریحان پلاك ۶۰ مقابل پمپ بنزین شاهرضا برای آزمایش مراجعه فرمایند . م‌الف ۶۴۶۷

رئیس صنایع بسته‌بندی و سیلو ها و قائم‌مقام مجری طرح‌سیلوها نصراله سمائی

آ ـ ۳۹۴۱۲

اورژانس:

برای کمک بمجروحین فقط دودقیقه‌وقت‌دارید!

از کنگره پزشکی رامسر چه خبر ؟

باید شبکه کمکهای فوری به بیماران بقدری وسیع باشد که پزشکان سریعا بکمك بیماران بشتابند

سخنرانی پروفسور «ون‌گلیاکوف» رئیس بیمارستان صلیب سرخ‌شوروی درتهران از برنامه های جلسه اخیر کنگره پزشکی رامسر بود. متن فارسی خطابه پروفسور گلیاکوف زیر عنوان «بعضی از مسائل سازمان کمك های فوری پزشکی درمراحل قبل از رسیدن بیمار به بیمارستان ،توسط لیلی آورام منشی‌مخصوص و مترجم‌هیئت پزشکی بیمارستان شوروی قرائت شد و سپس آقای گلیاکوف بسئوالات حاضران پاسخداد . اینك قسمت هائی از خطابه رئیس بیمارستان شوروی :

کمك پزشکی‌فوری ممکن است بوسیله یك‌سلسله موسسات‌درمانی ازقبیل بیمارستانها و آمبولاتوارها ودرمانگاه‌های عمومی‌و«دیسپانسرها» وواحد های‌بهداری موسسات‌صنعتی مبذول گردد ، ولی در هنگام‌وقوع سوانح ناگوار بذل کمك پزشکی فوری‌فقط‌بوسیله سازمان‌اختصاصی مرکز اورژانس امکان پذیرمیباشد. درمیان موسسات پزشکی‌فوق‌الذکر مرکز کمك‌های فوری پزشکی از لحاظ جنبه و مشخصات وظایف‌خود مقام مهمی دارد .

● **پیشگیری**

هنوز نظریات زیادی وجود دارد مبنی بر اینکه نقش کمك های پزشکی فوری فقط در آنست که شخص آسیب دیده هرچه زودتر از محل وقوع حادثه به‌بیمارستان رسانده شود . لیکن تجربه کارما اجازه میدهد که این نظریه را رد کنیم و چنین نتیجه بگیریم که **کمك‌فوری پزشکی باید حتما در محل وقوع حادثه انجام گیرد.**

لزومی به تاکید و ثابت کردن این مطلب نیست که حمل بیمار اگر چه در شرایط کوتاه مدت باشد عامل تشدیدکننده آسیب ـ دیدگی بوده و حتی ممکن است عواقب و عوارض ناگواری بوجود آورد .

بهمین جهت تامین موجبات‌حمل بی‌خطر بیمار گرچه دشوار است ولی از مهمترین وظایف کمك های فوری پزشکی میباشد .

ساده‌لوحانه است تصور کنیم که این مسئله را میتوان فقط از راه تکمیل وسایل نقلیه و یابهبود وضع راه ها حل و فصل نمود ، گرچه این کار هم اهمیت زیادی دارد . مسئله تامین حمل بی‌خطر و امن بیمار بعقیده ماداراى‌دوجنبه میباشد که عبارتند از پزشکی و فنی .

پزشك سرویس اورژانس باید در محل واقعه یعنی قبل از شروع بحمل‌وانتقال شخص بیماریاآسیب دیده ، پدیده هائی را که زندگی بیمار را بخطر میاندازند برطرف سازد و باصطلاح بیمار را آماده برای انتقال نماید .

بنابراین قبل از حمل بیمارلازم‌است کمك های وسیع پزشکی از قبیل‌رفع اختلالات تنفسی‌واختلالات گردش‌خون ودر بعضی مواردخارج کردن بیماران از حالت مرك بالینی صورت بگیرد . طبیعی است که این حجم کمك های پزشکی ممکن است فقط بوسیله یك متخصص مجهز به دستگاه ها و لوازم و داروهای مربوطه مبذول گردد .

تجربه‌چندین‌ساله‌ای که‌اندوخته‌ایم نشان میدهد به نسبت کمك های پزشکی که بموقع در محل وقوع سانحه و یا بیماری مبذول میگردد شرایط مناسبتری برای‌حمل بعدی بیمار فراهم می‌آید . با این حال در پاره‌ای موارد حتی این اقدامات هم کافی نیست. بطوریکه قبلا گفته شد خود جریان حمل اغلب وضع بیمار را در راه بیمارستان وخیم میسازد . بهمین جهت در موقع حمل بیمار یا مصدوم باید کاری کرد که دستگاه های تنفس و گردش خون در سطح لازم برای حفظ فعالیت حیاتی حتی‌برای‌مدت کوتاه هم‌بطور ثابتی انجام وظیفه نمایند .

حمل بیمار فقط و فقط عمل حمل نیست بلکه بمثابه قسمتی ازمعالجه شخص صدمه‌دیده‌در راه‌بیمارستان میباشد .

*** وظیفه پزشك**

تجربه اجازه میدهد وظیفه‌پزشك سرویس اورژانس را به‌ترتیب زیر تعیین کنیم :

۱ـ باید عواملی را که زندگی بیمار را مورد تهدید قرار میدهند برطرف گردد.۲ـ حتی‌الامکان‌باید وظایف حیاتی ارگانهای بدن را تثبیت نمود۳ـ موجبات حمل‌بی‌خطر آسیبدیدگان تامین گردد .

*** انتقال مصدومین**

طبق معمول انتقال مصدومین با توجه بمیزان شدت جراحت وحالت بیماران و طول راه و کیفیت محل و وضع راه‌ها بوسیله آمبولانس‌و اتوبوس و هواپیماها و هلیکوپترها و سورتمه‌های‌ملخی بهداری صورت میگیرد . **آمبولانس کمك های پزشکی فوری معمولی‌ترین وسیله نقلیه بیماران ومصدومین میباشد. لیکن باید تایید کردکه آمبولانس نه فقط وسیله‌نقلیه بلکه بایدمحل کار پزشك سرویس‌اورژانس باشد. بهمین جهت آمبولانس نه فقط بایدوسیله نقلیه راحتی برای بیمار باشد بلکه باید محل کار پرسنل پزشکی و جایگاه لوازم ودستگاه های پزشکی مورد نیاز باشد .**

برای بذل کمك پزشکی در مرحله قبل از رسیدن بیمار یا مصدوم به بیمارستان در شهر های بزرك باید سازمانهای مستقلی‌بنام مراکز کمك پزشکی فوری تاسیس گردد و مرکز مزبور باید دارای شبکه وسیعی از موسسات فرعی اورژانس باشد . در مورد اخیر سازمان بذل کمك های پزشکی فوری باید از اصل مرکزیت‌اداری و تبعیت مراکز فرعی نواحی شهر از مرکز اصلی پیروی نماید .

کمك پزشکی فوری مخصوصادر شرایط حاد پاتولژیك بایدحداکثر ۵ تا ۷ دقیقه پس از اطلاع به‌مرکز صورت گیرد . بدین ترتیب شعاع خدمات هریك از مراکز فرعی‌نباید از ۳ تا ٤ کیلو متر بیشتر باشد. درصورت سازمان صحیح کارمرکز فاصله بین دریافت‌خبرو اعزام کمك نباید بیشتر از دو دقیقه باشد . تجهیز آمبولانسها با تلفن های بیسیم بمیزان زیادی به بذل بموقع کمك پزشکی‌به مصدومین مساعدت میکند . همچنین وجود تلفن‌بیسیم در آمبولانس به پرسنل مرکز اورژانس اجازه میدهد که هرنوع دستورات لازم‌رااز مرکز بگیرند.

آگهی استخدام داوطلب دیپلمه برای آموزشگاه سرپاسبانی (درجه داری) شهربانی کل کشور

شهربانی کل کشور بمنظور کادر انتظامی (پلیس تهران) تعدادی داوطلب مرد یا دوشیزه باشرایط زیر می پذیرد :

الف شرائط ورود .

۱- تابعیت دولت شاهنشاهی ایران .
۲- متدین بیکی از ادیان رسمی
۳- دارا بودن گواهی نامه ششم متوسطه (ادبی - ریاضی - طبیعی)
۴- سن داوطلبان نباید از هیجده سال تمام کمتر و از ۲۸ سال بیشتر باشد .
۵- حداقل قد ۱۶۵ سانتیمتر
۶- داشتن بنیه قوی و تندرستی کامل و تناسب اندام وتوانائی برای انجام کاری که بمنظور آن استخدام میشوند .
۷- مبتلا نبودن به بیماری روانی
۸- عدم محکومیت به جنایت و جنحه هائی که بموجب قوانین جزائی مستلزم محرومیت از خدمت دولت میگردد .
۹- عدم اعتیاد بمواد مخدره و الکل
۱۰- عدم معروفیت بفساد عقیده و اخلاق و داشتن حسن‌پیشینه
۱۱- تعهد ۵ سال خدمت در شهربانی کل کشور پس از پایان دوره آموزشگاه
۱۲- داوطلبان باید در بدو ورود یکنفر معرف و یکنفر ضامن معرفی و برك تعهد تکمیل و ارائه نمایند .
۱۳- موفقیت در آزمایش ورودی

ب- مدت تحصیل و امتیازات

۱- مدت تحصیل در آموزشگاه سرپاسبانی یکسال تمام از تاریخ شروع دوره خواهد بود .
۲- دوره آموزشگاه دانش آموزان شبانه‌روزی بوده و کلیه هزینه آنها از قبیل خوراك و پوشاك ومسکن بعهده شهربانی کل کشور است و دوره آموزشگاه برای داوطلبان دوشیزه روزانه بوده و از ناهار و لباس خدمت استفاده خواهند نمود .
۳- بدانش آموزان در مدت تحصیل کمك هزینه تحصیلی معادل نصف حقوق مبنای حقوق پرداخت خواهد شد .
۴- دانش آموزان پس از خاتمه دوره آموزشگاه و موفقیت در آزمایشات مربوطه بدرجه سرپاسبان دومی نائل میگردند .
۵- بفارغ‌التحصیلان باتوجه بنحوه و فعالیت وابراز شایستگی علاوه برحقوق و مزایای مقرره ماهیانه حداکثر معادل سه هزار ریال اضافه پرداخت خواهد شد .
۶- سپاهیان دانش خاتمه خدمت ارجحیت خواهند داشت .
۷- فارغ‌التحصیلان پس‌از سه سال خدمت در صورت احراز شایستگی میتوانند در کنکور دانشکده افسری شهربانی‌شرکت نمایند .

مدارك لازم برای ثبت‌نام :

داوطلبان برای ثبت‌نام میتوانند همه‌روزه باستثنای ایام تعطیل تاآخر وقت اداری با دردست داشتن مدارك زیر جهت ثبت‌نام بدانشگاه پلیس و آموزش شهربانی مراجعه نمایند .

۱- عین گواهی نامه ششم متوسطه یا جواز قبولی
۲- برك عدم سوءپیشینه از دادسرای تهران
۳- سه برك رونوشت شناسنامه
۴- عین شناسنامه عکس‌دار
۵- ۱۶ قطعه عکس ۴×۶
۶- تقاضای کتبی بامضای داوطلب . م‌الف ۶۳۶۰

آگهی اعزام به انگلستان

ژاندارمری کل کشور سه نفر لیسانسیه در رشته های‌حسابداری علوم اداری ، اقتصاد ، ریاضی و بازرگانی رابمدت پنجسال و سه نفر دیپلمه ریاضی را بمدت هفت‌سال برای‌تحصیل‌دررشته های حسابداری و حسابرسی آمار و گزارشات و مدیریت کنترولر با شرایط ذیل بکشور انگلستان اعزام میدارد .

۱-داوطلبان بایستی تبعه ایران باشند .
۲-سن در موقع نام نویسی برای لیسانسیه ها از ۲۴ سال و برای دیپلمه ها از بیست سال تجاوز نکند .
۳-آشنائی بزبان انگلیسی
۴-صحت مزاج بگواهی اداره بهداری ژاندارمری
۵-نداشتن پیشینه کیفری و تائید صلاحیت داوطلبان
۶-لیسانسیه ها بایستی در آزمایشهای کتبی و مصاحبه‌ای که بعدا بعمل‌خواهد آمد موفق باشند .
۷-داشتن حداقل نمره ۱۴ برای دیپلمه هادر دروس کتبی (انشاء فارسی، دیکته ، ترجمه ، انگلیسی ، فیزیك ، شیمی ، مکانیك ، جبر ،مثلثات ،هندسه ترسیمی و رقومی ، هندسه مخروطات ، حساب استدلالی) و موفقیت در آزمایشهای کتبی و مصاحبه
۸-داوطلبان پس از مراجعت باید دو برابر دوره تحصیلی‌تعهد خدمت در ژاندارمری کل کشور بدهند داوطلبان می توانند برای کسب اطلاعات بیشتر وثبت نام بادر دست داشتن یك برك رونوشت شناسنامه دو قطعه عکس و یك برك فتوکپی از مدارك تحصیلی خودراتا آخر وقت اداری روز ۴۷/۷/۲۵ به آجودانی ژاندارمری کل کشور واقع در میدان ۲۴اسفندمراجعه نمایند .

م‌الف ۶۳۶۱ — ژاندارمری کل کشور

آگهی مسابقه ورودی

هنرستان صنایع روستائی و کشاورزی مامازن‌ورامین

هنرستان صنایع کشاورزی و روستائی ماما زن ورامین درسال تحصیلی ۴۸-۴۷ تعداد چهل نفر هنرجو جهت تحصیل در کلاس اول هنرستان از طریقه مسابقه میپذیرد :

داوطلبان حائز شرایط با دردست داشتن مدارك زیر :

۱- گواهینامه قبولی سال سوم دبیرستان
۲- عدم تجاوز سن از ۱۹ سال
۳- داشتن صحت مزاج طبق گواهی بهداری آموزشگاه‌ها
۴- گواهی حسن اخلاق از دبیرستان مربوطه

میتوانند تا آخر وقت روز پنجشنبه ۱۱ مهر ماه ۴۷ باداره کل آموزش روستائی کشاورزی واقع در خیابان فخررازی شماره ۹۶ و هنرستان صنایع کشاورزی ورامین در مامازن (واقع در ۳۰ کیلومتری جاده خراسان) مراجعه و ثبت‌نام نمایند

از داوطلبان در روز شنبه سیزدهم مهرماه در محل هنرستان مامازن امتحان ورودی بعمل خواهدامد . م‌الف ۶۳۷۵

سازمان تعلیمات فنی و حرفه‌ای وزارت اموزش‌وپرورش

۱-۲ — آ-۳۹۱۳۸

آگهی مناقصه

شماره ۳۱ تاریخ ۴۷/۶/۱۹

اداره سررشته‌داری نیروی زمینی شاهنشاهی سه‌هزارونهصد کیلو موم‌مغزی‌دوزی طبق‌نمونه مشخصات مربوطه جهت مصرف از طریق مناقصه خریداری مینماید .

پیشنهاددهندگان میتوانند بامراجعه‌به‌دایره خرید و پیمانهای اداره سررشته‌داری نیروی زمینی شاهنشاهی و ملاحظه نمونه و مشخصات اجناس و دریافت برك شرایط و مشخصات معامله پیشنهاد خودرا طبق مفاد مندرج در شرایط معامله تنظیم وتا ساعت ۹ صبح روز سه‌شنبه ۴۷/۷/۱۶ به‌دفتراداره‌سررشته‌داری نیروی زمینی شاهنشاهی تسلیم نمایند .

اداره سررشته‌داری نیروی زمینی شاهنشاهی

۱-۲ — آ-۳۹۰۳۶

آگهی

چون وزارت دادگستری برای‌تکمیل وتوسعه سازمان قضائی در سال ۱۳۴۷ احتیاج به ۵۰ نفر کارآموز قضائی دارد که باید طبق کانون راجع باستخدام قضات و شرایط کارآموزی مصوب ۴۳/۲/۱۹ کمیسیون‌مشترك‌دادگستری‌مجلسین سناو شورایملی از بین لیسانسیه های رشته قضائی دانشکده حقوق داخله و لیسانسیه های حقوق از دانشکده های حقوق خارجه و دارندگان درجات بالاتر از آنهااز طریق امتحان و مسابقه ورودی انتخاب نماید بنابراین این مراتب باطلاع دارندگان دانشنامه لیسانس رشته قضائی دانشکده حقوق داخله ولیسانس حقوق از دانشکده های حقوق خارجه و درجات‌بالاتراز آنها میرساند که با در دست داشتن مدارك زیر :

۱-اصل دانشنامه لیسانس یا گواهی نامه موقت پایان تحصیلات یا کارنامه قبولی .
۲- اصل دفترچه پایان خدمت زیرپرچم یا برك معافیت از خدمت وظیفه برای متولدین از ۱۳۱۲ به بعد .
۳- یکبرك رونوشت گواهی‌شده شناسنامه .
۴- یکبرك گواهی عدم سوء پیشینه .
۵- معرفی نامه سازمان هدایت فارغ‌التحصیلان کشور .
۶- دو قطعه عکس ۴×۶

حداکثر تا آخر وقت اداری روز دهم‌مهرماه باداره کارگزینی‌مراجعه نمایند .

مواد امتحانات ورودی عبارتند قسمت هائی از

۱- حقوق مدنی ۲- آئین‌دادرسی مدنی ۳- حقوق جزاء ۴- آئین دادرسی کیفری ۵ - حقوق بین الملل خصوصی ۶ - حقوق تجارت ۷ - زبان خارجه فرانسه‌انگلیسی بانتخاب داوطلب ۸- منطق و اصول ۹- مبانی ادبی زبان فارسی .

امتحان زبان خارجه بصورت ترجمه یك‌متن از زبانهای فرانسه یا انگلیسی بفارسی خواهد بود .

م‌الف ۳۷۷

از طرف وزیر دادگستری

۱-۳ — آ-۳۹۱۳۲

رنگین کمان
بهترین بستنی آمریکائی
RAINBOW ICE CREAM
پاساژ پلاسکو - خیابان اسلامبول
آ-۳۹۳۲۶

آگهی جلسه فوق‌العاده نوبت دوم

چون جلسه مورخ ۴۷/۶/۲۴ مجمع عمومی فوق‌العاده بعلت‌عدم حصول اکثریت تشکیل نشدلذا جلسه مجمع عمومی‌فوق‌العاده‌نوبت دوم سهامداران شرکت تعاونی مصرف کارکنان شرکت واحد اتوبوسرانی در ساعت ۹ صبح‌روز چهارشنبه بیست‌وچهارم مهرماه ۱۳۴۷ در محل شرکت تعاونی مصرف واقع در انتهای نارمك جنب ناحیه یك شرکت واحد تشکیل میشود از عموم صاحبان سهام تقاضا دارد با رعایت مفاد اساسنامه در جلسه مذکورشرکت فرمایند .

دستور جلسه

اتخاذ تصمیم در مورد اصلاح مواد ۴و۷ اساسنامه

هیئت مدیره شرکت تعاونی‌مصرف کارکنان شرکت واحداتوبوسرانی

آ-۲۰۰۲۹

پدرومادرش رادرزیر خروارها خاك سیاه گم کرده‌است . میگرید .... تاشاید صدای‌آشنائی قلب‌کوچك‌وشکسته‌اش را از فشار این‌همه تنهائی نجات بخشد.
اینك باخرید بلیطهای فوق‌العاده‌اعانه ملی شما می توانید برای این کودك‌معصوم ،صدای آشنا ،دست نوازشگر ،امید آینده والتیام بخش دردها وشکنجه‌هاباشید .

کلیه عواید بلیطهای فوق‌العاده اعانه ملی بکودکان‌زلزله‌زده‌خراسان برای کمك اختصاص‌یافته‌است

آگهی مزایده شماره ۱ مورخه ۴۷/۶/۱۷

سررشته داری گروه مراکز رسته های پشتیبانی رزمی و پشتیبانی خدمات رزمی (دانشگاه نظامی سابق) مازاد خرده نان و آشغال سبزی و آرد کف خبازخانه پادگان های مشروحه زیر را از طریق مزایده بفروش میرساند .

پیشنهاد دهندگان میتوانند با مراجعه به شعبه پشتیبانی سر رشته‌داری واقع‌در فرح‌آباد ودریافت‌برك مشخصات‌وشرایط معامله پیشنهاد خود را طبق مفاد مندرجه در برك شرایط تنظیم و تاساعت ۱۳و نیم صبح روز ۴۷/۷/۲۷ به دفتر سررشته‌داری تسلیم نمایند .

۱- فرح آباد ، کرج لشکرك
۲- عباس آباد - جمشیدیه

سررشته داری گروه مراکز رسته های پشتیبانی رزمی‌وپشتیبانی خدمات رزمی .

آگهی مناقصه شماره ۳۰ خرید خشکبار آلو . آبلیمو

تاریخ۴۷/۶/۱۴ سررشته داری نیروی زمینی شاهنشاهی دوقلم اجناس مشروحه زیر را :

۱-آلوخشك ۸۰۰۰۰ کیلو
۲-آبلیمو ۱۰۰۰۰کیلو

از طریق مناقصه خریداری مینماید .

پیشنهاد دهندگان می توانند بامراجعه به اداره سررشته داری نیروی زمینی شاهنشاهی و ملاحظه نمونه و مشخصات اجناس و دریافت‌برك شرایط و مشخصات معامله پیشنهاد خودرا طبق‌مفاد مندرج و در شرایط معامله تنظیم و تاساعت ۹ صبح روز۴۷/۷/۲۲ بدفتر اداره سررشته داری نیروی زمینی شاهنشاهی تسلیم نمایند

سررشته داری نیروی زمینی شاهنشاهی

۱-۲ — آ۳۹۱۲۷

آگهی مناقصه

شماره ۴ تاریخ ۴۷/۷/۱

اداره مهندسی نیروی زمینی شاهنشاهی دوقلم‌اجناس‌مشروحه زیررا موتور پمپ سه‌دستگاه - الکتروپمپ یك دستگاه ازطریق مناقصه خریداری مینماید .

پیشنهاددهندگان میتوانند بامراجعه به دایره لجستیك اداره مهندسی و ملاحظه مشخصات اجناس و دریافت برك شرایط و مشخصات معامله پیشنهادخودرا طبق مفاد مندرج درشرایط معامله تنظیم و تاآخر ساعت اداری روز ۴۷/۷/۱۶ به‌دفتر اداره مهندسی تسلیم نمایند . م‌الف ۶۴۷۱ اداره مهندسی

آگهی مناقصه

وزارت‌فرهنك وهنربرای سردکردن سردخانه انبارفیلم‌اداره کل امور سینمائی کشور دستگاههای موردلزوم را از طریق مناقصه خریداری مینماید .

۱- پیشنهاددهندگان میتوانند پیشنهادات خودرا بانضمام۱۰٪ قیمت پیشنهادی اسناد خزانه ضمیمه پیشنهاد خود نموده و تا ساعت ۹ صبح روز دوشنبه۱۵ مهرماه سال ۴۷ در مقابل اخذ رسید بدفتر اداره کارپردازی وزارت فرهنك و هنر تسلیم نمایند .
۲- پیشنهادات واصله ساعت ۱۰ صبح همان روز باز وقرائت خواهد گردید .
۳- حضور پیشنهاددهندگان درجلسه مناقصه آزاداست .
۴- داوطلبان‌میتوانند شرایط‌مناقصه‌را ازدفتر اداره کارپردازی وزارت فرهنك وهنر دریافت دارند .
۵- وزارت فرهنك و هنر دررد‌وباقبول یك یاکلیه پیشنهادات آزاد است .
۶-به‌پیشنهادات‌مشروط‌ومبهم و همچنین پیشنهاداتی که بعد از موعد مقرر در آگهی برسد ترتیب‌اثر داده نخواهد شد .

م‌الف ۶۴۶۸ — وزارت فرهنك و هنر

سخنرانی آقای پروفسور اسوالد

آقای پرفسور اسوالد استاد دانشگاه پزشکی سنت‌باتلمیوس لندن روز های دوشنبه و سه‌شنبه اول‌و دوم مهر ماه‌درانستیتو سرطان بیمارستان تاج پهلوی ساعت یازده صبح در موضوع تغییرات ریوی در رتیکولوز و تغییرات گرانولوسیتی درسل حاد سخنرانی خواهند کرد . ورود برای کلیه پزشکان آزاد است . م الف ۶۳۷۹

آگهی مناقصه شماره ۴۷/۳۴۳

راه‌آهن دولتی ایران مقدار دوهزار کیلو پسته‌فندقی موردنیاز سازمان بوفه ورستوران‌ها راه‌آهن را برابر برك مشخصات و شرایط مربوطه .

از طریق مناقصه تحویل تهران انبارهای مرکزی سازمان‌بوفه ورستوران‌های راه‌آهن خریداری مینماید . داوطلبان شرکت در مناقصه میتوانند درساعات اداری جهت دریافت اسنادمناقصه‌بقسمت مالی سازمان بوفه ورستوران‌ها مراجعه فرمایند شرکت‌کنندگان درمناقصه باید مبلغ بیست‌هزار ریال اسنادخزانه بعنوان سپرده شرکت درمناقصه بصندوق راه‌آهن پرداخت و رسید آن‌رابضمیمه پیشنهادخود تاساعت ۹ صبح روزپنجشنبه ۲۵مهرماه ۴۷ درصندوق پیشنهادهاواقع در قسمت مالی سازمان بوفه ورستورانها بیاندازند . پیشنهادهای واصله ساعت ده روز مزبور بازوقرائت خواهدشد. حضور پیشنهاددهندگان یانمایندگان مجاز آنها درجلسه مناقصه آزاد است وراه‌آهن دررد‌ویاقبول هریك یاتمام پیشنهادهامادامیکه قرارداد مبادله نشده است مختار می‌باشد . به‌پیشنهاد فاقد سپرده و مشروط و مبهم و پیشنهادیکه بعد از موعد مقرر برسد ترتیب اثرداده نخواهد شد . سپرده برنده اول‌ونفردوم مناقصه نگهداری ودرصورت استنکاف از انجام معامله بدون هیچگونه تشریفات بنفع راه‌آهن ضبط خواهد شد . هزینه‌درج آگهی درجراید و مالیات متعلقه وهرگونه عوارض دیگر بعهده‌برنده‌مناقصه‌می‌باشد راه‌آهن میتواند تاحدودصدی بیست و پنج ازمیزان معامله راکسر یااضافه نماید م الف ۶۳۳۴ راه‌آهن دولتی ایران

نظرات اقتصادی شاهنشاه آریامهر

باید بتوسعه کشاورزی و صنعتی توجه اساسی مبذول شود

آرزو دارم بتوانیم روزانه یك وعده غذای گرم مجانی به دانش‌آموزان بدهیم

اگر همسایگان کشت تریاك‌را ممنوع نکنند باید کشت تریاك از سر گرفته شود

بمناسبت آغاز بیستو هشتمین سال سلطنت شاهنشاه آریامهر ، نشریات‌ارزنده‌ای‌انتشار یافت که‌ازآنمیان‌سخنان شاهنشاه‌در ۵۰۰۰ صفحه وصورت‌جلسات‌شورای اقتصاد را در دو جلد و ۵۴۱ صفحه میتوان نام برد .

صفحه‌اقتصادی‌اطلاعات از این شماره‌قسمتهائی از نظرات اقتصادی شاهنشاه آریامهر راکه ترسیم کننده خط‌مشی وبرنامه‌اقتصادی‌کشور میباشداز‌نظرخوانندگان ارجمند میگذراند

در جلسه چهارم شهریور ماه ۴۷ معاون وزارت اقتصادضمن‌بیان ارقام واردات و صادرات اعلام کرد که رقم صادرات در سال۴۶معادل ۱۸۲ میلیون دلار بوده‌است و شمه‌ای‌از برنامه‌های‌توسعه‌صادرات را نیز بعرض رسانید و سپس توضیح داد :

ارزش کالا های صادراتی در حال حاضر حدود ۱۲۰۰ میلیون دلار است و پیش بینی میشود در سال ۱۳۵۱ به حدود۱۸۵۰میلیون دلار و پنجسال بعد به ۲۷۰۰ میلیون دلار برسد و سپس گفت: مابه التفاوت ارزش صادرات و واردات ناچار باید از محل عواید نفت جبران شود .

شاهنشاه فرمودند :

« یکروز ذخایر نفت مملکت تمام میشود ،آنوقت چه باید بکنیم ؟ممکن است بگوئید معادن غنی مس داریم و به استخراج‌مس میپردازیم . البته اینکارراخواهیم کرد ولی مس هم تمام شدنی‌است. ما باید دست بکاری بزنیم که هر سال بشود آنرا تجدید نمودو آن توسعه کشاورزی و تبدیل مواد اولیه به اجناس صنعتی می باشد به این دلیل است که تااین حد به موضوع کشاورزی و صنایع اهمیت میدهیم . اگر ما بتوانیم فرضا یکصد هزار هکتار زمین زیر کشت پنبه ـ یونجه ـ میوه و گل ببریم به بینید چه درآمد سرشاری عاید کشور میشود . خاك ایران استعدادبخصوصی‌برای پرورش گل دارد ومیتوان‌محصول آنرا با هواپیما به ممالك دیگر رسانید ارقامی که وزارت اقتصاد در مورد صادرات ایران‌ده‌سال آینده بر آورد نموده با توجه به برنامه جدید کشت و صنعت صحیح بنظر نمیرسد و تصور نمی رود محصول واحد های‌جدیدی که در نظر است بخصوص‌درخوزستان دائر شود دراین محاسبه ملحوظ شده باشد از این گذشته‌باتوسعه بهره برداری از میدانهای نفت ایران بین ۱۵ تا ۲۰ میلیارد متر مکعب گاز اضافی بدست خواهیم آورد که مشغول تهیه بازار برای آن هستیم . »

*** صادرات و مصرف کنجاله**

در همین جلسه وزیر کشاورزی بعرض رسانید: علیرغم احتیاج شدید دامداری کشور به‌مصرف کنجاله و تفاله چغندر ، وزارت اقتصاد با اعطای جایزه صادرات این دو محصول را مرتبا تشویق مینماید . استدعا دارد امرفرمایند به دامداران داخلی در امر خرید تقدم داده شود .

شاهنشاه فرمودند :

« این مطلبی است که باید رسیدگی شود و نتیجه باطلاع ما برسد . ضمنا بدفتر مخصوص دستور داده‌ام موضوع بالا بردن میزان پروتئین محصولات غذائی را مرتبا دنبال کند . پروتئین مصرفی اهالی کشور را با وسائل خیلی ساده میتوان بالا برد .

آرزوی من اینست که بتوانیم یك وعده غذای گرم مجانا در تمام مدارس بدانش آموزان بدهیم تا لااقل اطمینان حاصل شود که‌این مقدار غذا وارد شکم بچه ایرانی میشود » .

● تجدید کشت تریاك

شاهنشاه در همین جلسه فرمودند :

دولت اعلام کند ، مخصوصابعد از حرفی که شهبانو زده‌اند که سازمان ملل باید کاری کند که ممالك همسایه ما تریاك نکارند ، که اگر امسالهم ممالك همسایه ایران مبادرت به کشت خشخاش و تولید تریاك نمایند و سازمان ملل متحد نتواند جلو اینکار را بگیرد از سال آینده زراعی در ایرانهم تحت نظر دولت خشخاش کشت خواهد شد و تریاك تولیدی بمصرف مواد داروئی و صادرات خواهد رسید . چون منع کشت خشخاش در ایران بعلت ادامه زراعت آن در ممالك‌همجوار‌بلااثر ماند‌ودولت‌ایران‌نمیتواند نسبت به این موضوع بی توجه‌باشد.طبیعی است کماکان مصرف تریاك در کشور ممنوع خواهد بود و لازم است نسبت به مداوای معتادین اقدام قاطع تری بعمل آورده‌شود.

به نماینده ما در سازمان ملل دستور دهید موضوع را با قاطعیت در جلسات سازمان ملل عنوان نماید . یکنفر نخواهد بود که

تفسیر اقتصادی روز

نتواند به ایران ایراد بگیرد .

همه حق را بماخواهندداد.برای از بین بردن قاچاق تریاك که‌الان درایران جریان داردو سبب شده صد ها تن تریاك از خارج واردو ارز و طلای ما از دستمان بخارج برود و زندانهایمان مملو از ـ قاچاقچیان شود چه‌بهتر که‌خودمان کشت کنیم و معتادین را تحت نظارت و مداوای دقیق قراردهیم و با شدت هر چه تمامتر مانع توسعه تریاك کشی شویم . تا زمانی که اینکار نشود و بازار قاچاق رواج داشته باشدقاچاقچیان برای تامین منافع نا مشروع خود هم که شده اقدام به معتاد کردن مردم به تریاك خواهند نمودو خواهند توانست بکار پلیدوپرسود خود ادامه دهند . باید این‌فرصت مناسب از دست تولید کنندگان و قاچاقچیان گرفته شود .

هیأت صنعتی ایران عازم شوروی شد

هیاتی از کارشناسان وزارت‌اقتصاد وسازمان برنامه بریاست آقای‌رضا نیازمند مدیر عامل سازمان‌گسترش و نوسازی صنایع ایران عازم شوروی شدند .

مسافرت این هیات ۱۵ روز بطول می‌انجامید و طی آن در شوروی از تاسیسات‌صنعتی‌و کارخانه‌های‌ماشین سازی‌آن کشوربازدیدمیکنندو در زمینه‌مسائل‌فنی‌وهمچنین برنامه حمل و نصب ماشینهای کارخانه‌ماشین سازی اراك مذاکراتی بامقامات‌دولت شوروی انجام میدهند .

قرارداد مربوط به‌خرید ماشین های کارخانه ماشین سازی اراك از شوروی چندی قبل در تهران بین دو کشور بامضاء رسیدوتحویل قسمتی‌ازماشینهای کارخانه مزبور آغاز شد و حمل بقیه ماشین ها قریبا صورت می گیرد .

کارخانه ماشین سازی اراك قرار است دو سال دیگرموردبهره‌برداری قرار گیرد .

این کارخانه سالانه سی هزار تن ظرفیت خواهد داشت .ازاین مقدار معادل ده هزار تن آن‌ماشین‌های کشاورزی از قبیل گاو آهن ، خیش بذر پاش ،چغندر قند و پنبه، نهر کن و چغندر کن و تسطیح کن خواهدبود ،ضمنا معادل ۶۵۰۰ تن از ظرفیت کل کارخانه‌برای تولید پلهای فلزی در نظر گرفته شده واز بقیه ظرفیت کارخانه‌برای‌ساختن ماشینهای موردنیازصنایع‌قند،سیمان حمل و نقل مواد معدنی ،دستگاه تغلیظ مواد معدنی ، مخازن آب‌و نفت و جراثقال و پایه های‌انتقال برق‌و دیك بخار استفاده خواهدشد

بخشنامه بانك مرکزی :

واردات‌چای ـ قهوه‌وادویه

احتیاج به موافقت قبلی وزارت کشاورزی ندارد

اداره نظارت بر ارز و امور خارجی بانك مرکزی ایران اطلاع‌داد که از نظر ایجاد تسهیلات‌لازم‌واردات پاره‌ای از محصولات نباتی براساس مقررات عمومی واردات و صادرات سال ۱۳۴۷ احتیاج به تحصیل‌اجازه قبلی وزارت کشاورزی ندارد .

این موارد شامل قهوه خام بوداده و کوبیده چای سفید ، سبز و سیاه واقسام دیگر چای می باشد ولی چای بسته بندی شده حقوق‌گمرکی رابا وزن لفاف کاغذی یا محفظه‌می پردازد .

● ادویه

از مقررات جدید همچنین واردات دارچین ،میخك ، زنجبیل ، جوز، اقسام هل ، زعفران، زردچوبه ،لیمو خشك احتیاج بموافقت قبلی وزارت کشاورزی ندارد .

لیره قدرت گرفت

اقتصاد جهان

بدنبال اعلام خبر اصلاح ارقام‌تجارت خارجی در ماه اوت و کاهش نرخ بانك در بریتانیا ، ارزش لیره در بورسهای ارز جهان مرتب بالا می رود.

ارزش لیره آرام آرام بالا می رودو بنظر می آید برای اولین بار پس از ۲۲ اوت بزودی به ۲دلارو ۳۹سنت‌برسد دیروز لیره‌دربورس لندن ۹ صدم سنت نسبت بروز قبل ترقی کردوبه‌دو دلار و ۳۸ سنت و ۹دهم سنت رسید .

انعکاس کاهش نرخ بانکی‌سبب کاهش نرخ در بازار وامهای داخلی شد . علاوه براین بازار وامهای طویل المدت تکان خورد و بعضی بانکها مجبور شدند نرخ سپرده های خودرا تا ۸ در صد بالا برند علیرغم بالارفتن ارزش لیره .قیمت طلادر مقابل دلار افزایش یافت‌وبه ۴۰دلار و۵۰ سنت رسید . عوامل مهم این افزایش ، تقاضای فصلی کشورهای شرق و تقاضای طلا از طرف پاریس بعلت‌لغو محدودیت های ارزی این کشور می باشد .

باوجود این بنظر میرسدنزدیکی کنفرانس سالانه‌صندوق بین‌المللی پول و گزارش عدم توافق‌بین خزانه داری آمریکا و فدرال رزرواین کشور در مورد فروش طلای‌افریقای جنوبی رل مهمی در افزایش قیمت طلاایفا کند .

علاوه‌براین ارزش لیره در نیویورك نیز افزوده شدو به۲دلار و۳۸سنت و ۹۰صدم سنت رسید .

چون عازم اروپا هستم و نتوانستم‌ازدوستان‌وآشنایان خداحافظی کنم بدینوسیله تودیع مینمایم .

ناصر مقدم

آ ـ ۳۹۲۰۴ الا ـ

آفت کرم سرخ در آذربایجان غربی

اداره کل کشاورزی وعمران استان آذربایجان غربی اطلاع داد که‌آفت کرم سرخ در مناطق پلدشت ماکو و شاه آباد مشاهده شد و اداره کشاورزی این منطقه مبارزه‌خودرا بااین آفت آغاز کرده است .جهت مبارزه با کرم سرخ در سطح ۲۹۱ هکتار مبارزه زمینی ودرسطح ۴۶۰ هکتار سمپاشی انجام گرفته است

داد وستد گندم در تهران‌ساکت است

بازار تهران

معاملات گندم در تهران رونق ندارد و مظنه هادر حال تنزل است در حال حاضر برای قیمت گندم نرخ ثابتی وجودندارد وقیمت هابا توجه به گندم نقاط‌مختلفه‌متفاوت است .

بااینکه امسال‌ازنظر کمیت‌محصول گندم رضایت بخش است ولی‌ازنظر کیفیت بمرغوبیت گندم سال‌گذشته نیست .

فعلاقیمت انواع گندم در بازارتهران بشرح زیر است .

گندم شهری خرواری ۱۷۵۰ تا۱۸۵۰ ریال مدت سه ماه . گندم همدان و بیجار ۱۶۵۰ تا ۱۷۵۰مدت دوماه. گندم گرمسار ۱۸۵۱ تا ۱۹۵۰ ریال مدت دو ماه ، گندم خرم‌آباد ۱۵۰۰ الی ۱۵۵۰ مدت سه ماه . گندم خراسان۱۶۵۰تا۱۹۵۰ مدت سه ماه . گندم آذربایجان‌از نوع وسط ۱۴۰۰ تا ۱۴۵۰ ریال‌مدت چهار ماه ، گندم ساری ومازندران ۱۵۵۰الی ۱۷۵۰ ریال مدت سه‌ماه

اطلاعات دختران و پسران

اینهفته به کلیه دختران وپسران ایران‌چهارعکس زیبا و جالب از بزرگترین هنرمند سینمای هند

راج کاپور

هدیه میدهد

سه‌شنبه اینهفته اطلاعات دختران و پسران را فراموش نکنید .

آگهی تغییر مکان

کارخانه صنعتی بهنام ازخیابان آرامگاه به ساختمان جدید واقع درجاده قدیم‌کرج بعداز دوراهی ساوه جنب پل انتقال یافته‌است تلفن ۹۰۱۰۵ ۱ـ۲ آ ـ ۱۹۷۴۹

هشتم مهر

سر آغاز سال دیگر

تولد دیگر

ونوآوریها ، ابتکارها و زیبائیهای تازه در مجله شما

جوانان

همه آنها که دو سال با ما دوست بودند ، دوسال مجله جوانان را قهرمانانه پیش برده‌اند ، دو سال در سنگر جوانان جنگیده‌اند در برنامه معرفی و پیشرفت و برنامه استقبال از شماره مخصوص جوانان شرکت خواهند کرد .

دوشنبه ۸ مهرماه شماره مخصوص سالگرد جوانان

در اینموقع که در اجرای منویات مبارك ملوکانه مقرر است با آغاز انتخابات انجمن شهر کارمردم بدست مردم سپرده شود هرکس وظیفه دارد در این راه ملی مجدانه گام بردارد و سعی کندکسانی را بنمایندگی انجمن شهر برگزینند که بتوانند خواسته‌های‌مردم را درانجمن‌منعکس‌ودرپیشرفت امور شهرعامل موثر باشند .

رشد ملی‌مردم تهران‌درآنست که‌برگزیده‌ترین افراد را بنمایندگی برگزینند تابتوانندتهران را بصورت یك‌شهر نمونه در آورد .

اتحادیه صنف جواهر ـ طلا ـ ساعت و نقره تصمیم گرفته‌است که باشرکت‌درانتخابات‌انجمن شهر و برگزیدن افراد برجسته وظیفه‌ای را که در این موقع حساس بر عهده‌دارد انجام دهدو برای نمایندگی انجمن شهر آقایان :

علی‌اکبر خسروشاهی ـ علی‌اصغر پیرزاد‌ـ عنایت بهبهانی ـ سیدآقاکیائی و ناصر اولیائی

را که از طرف حزب ایران‌نوین نامزد میباشند کاندیدا مینماید .

از عموم همکاران انتظار دارد که با انتخاب نامبردگان گامی بسوی پیشرفت‌تهران‌بردارند.

هیئت رئیسه و مدیره اتحادیه صنف‌جواهر‌ـ طلا ـ ساعت و نقره ـ صمد رضوان ـ محمد اشتری ـ حاج حسینعلی جواهریان ـ حاج‌محمد علی جواهریان ـ حاج‌عباس جواهرچی‌زاده ـ جلال قصبهٔ ـ مصطفی جبارزاده ـ عباس‌لسانی‌ـ حاج‌صادق نقره‌چی ـ گالوست‌گالو ـ محمود گلستانه‌ـ حاج‌مرتضی مظفریان‌ـ منصورمظفری‌ـ رحیم نمکیان ـ محمد طلوع ـ مصطفی طلاکوب‌ـ مسعود متقی ـ حسن لولو ـ باقرابن‌النصیر‌ـ رضازمردیان .

آ ـ ۳۹۳۱۰

مقام معظم نخست‌وزیر محبوب ایران

رونوشت بانهایت سپاسگزاری جهت استحضار مقام‌عالی وزارت کشاورزی،رونوشت جهت استحضار ریاست‌محترم سازمان حفظ نباتات وزارت کشاورزی

با نهایت احترام بعرض میرساند همگام با تحولات شگرف ایران و هماهنك با انقلاب شاه‌و مردم وزارت کشاورزی دراجرای منویات شاهنشاه آریامهر در زمینه مبارزه باآفات پنبه به تحولی بزرك نائل گشته که نتیجه آن حفظ محصول پنبه این منطقه زرخیز بوده و بخاطر این جنبش و تحرك در راه حفظ این محصول پر ارزش کشور و ازدیاد رقم صادراتی جا دارد که پنبه کاران منطقه گنبد کاوس صمیمانه سپاسگزاری نموده و جانبازی مامورین صدیق‌و فعال سازمان حفظ نباتات وزارت کشاورزی را ستایش و بعرض برسانند که محصول پنبه سال جاری با فعالیت بی نظیر مامورین و مسئولین این منطقه ازگزند آفات خصوصا کرم خار دارمصون مانده و قاطبه پنبه کاران گنبد کاوس صمیمانه ازاین همه جنبش و فعالیت تشکر و سپاسگزاری مینمایند .

ولی‌اله پارسا ، خلیقی ، وحدت ، نوراله نجم‌الدین ، دکتر پارسا ، علی‌اکبر پارسا ، عبداله سپاهی ، بهمن دهش پور ، حسن یزدانی ، باقر طباطبائی ، حاجی خدافلی نجم‌الدین ، محمود اعتباری ، عطاءاله یزدانی ، جمشید پارسا ، خیراله صمدانی ، احمد ایقانی ، علی ایقانی ، محمد اعتباری ، عباس سپاهی ، قدرت‌اله زارع ، رضا خراسانی زاده .

آ ـ ۳۹۱۷۶

آگهی استخدام مهندس

سازمان آب وبرق منطقه سفیدرود برای تکمیل کادر پرسنلی خود احتیاج بتعدادی مهندس راه‌وساختمان و مهندس برق‌دارد متقاضیان میتوانند بادردست داشتن اصل دانشنامه و برك‌معافیت از خدمت نظام‌وظیفه یاخاتمه خدمت تادهم‌مهر ماه جاری همه روزه بین ساعت ۷ونیم تا ۹ونیم بدفتر سازمان واقع درتهران ـ بولوار الیزابت دوم (کرج) خیابان میکده ـ ساختمان امیرکبیر مراجعه نمایند. الف ۶۱۲۰ آ ـ ۳۷۴۸۲ ۱ـ۳

مراکزفروش‌موادنفتی در روستاهای کشور و خارج شهرها بسرعت افزایش مییابد

بنابرگزارش شرکت ملی نفت ایران طی‌پانزده‌روز گذشته ۳۵ فروشندگی جدید مواد نفتی درروستاهای کشور و خارج شهرها تاسیس گردید . تعداد این فروشندگی‌ها تاکنون به ۶۷۵۵ واحد بالغ گردید ، ازاین رقم ۴۵۶۹ فروشندگی مواد نفتی در شرکت‌های تعاونی روستائی و ۲۱۸۶ فروشندگی در انجمن های عمران دهات ـ تعاونی‌های وابسته به‌بانك‌عمران ـ تعاونی های شیلات ـ خانه‌های انصاف وخارج‌شهرهافعالیت‌دارند.

شبکه توزیع مواد نفتی در روستاهای کشور همگام بامکانیزه شدن کشاورزی ایران گسترش می‌یابد تا روستائیان در نقاط مختلف بتوانند بسهولت در تمام فصول مواد نفتی‌موردنیازخویش راباقیمت ثابت تهیه نمایند .

آگهی مناقصه

وزارت راه مقدار صدتن رنك سفید وزرد (۸۰تن سفید و۲۰ تن‌زرد) ترافیك‌وپانزده تن نیتر مربوط برنگهای‌فوق‌را از طریق مناقصه خریداری مینماید .

داوطلبان شرکت در مناقصه میتوانند در ساعات اداری با مراجعه باداره کل راهداری (دفتر اداره راه و ساختمان) واقع در خیابان سیلو برك شرایط و مشخصات مناقصه را دریافت نمایند .

شرکت کنندگان در مناقصه باید پنج درصد کل بهای پیشنهادی خودرا تاحدود پانصد هزارریال اسناد خزانه و بقیه را وجه‌نقد یا ضمانتنامه بانکی بصندوق اداره کل‌راهداری تحویل نموده و رسید آنرا بضمیمه پیشنهادات خود لاك و مهرشده تا ساعت ده صبح روز سه‌شنبه ۱۶ مهرماه ۴۷ به‌دفتر اداره کل راهداری تسلیم و رسید دریافت دارند .

پیشنهادات در ساعت یازده صبح همان روز در کمیسیون مناقصه با زو قرائت خواهد شد . به‌پیشنهادات فاقد سپرده و مبهم‌ترتیب اثر داده نخواهد شد مدت تحویل رنك‌ونیتر فوق‌الذکر شصت روز از تاریخ مبادله قرارداد خواهد بود محل تحویل انباراداره کل راهداری می‌باشد درصورتیکه برنده مناقصه‌ازانجام‌تعهدات خود خودداری نماید سپرده اوبنفع دولت ضبط خواهدشد .

وزارت راه در رد یاقبول یك یاکلیه پیشنهادات مختار است سایر اطلاعات وجزئیات مربوط بمناقصه در برك شرایط و مشخصات مندرج است . م الف ۶۴۷۳

۱ـ۲ آ ـ ۳۹۴۱۸ اداره کل‌راهداری

فعالیت‌بی‌نظیروبی‌سابقه کارکنان‌بیمارستان فیروزآبادی

در مورد حادثه جاده قم و تصادف دو اتوبوس که تعداد۳۶ نفر مجروح مشرف بموت‌به‌بیمارستان فیروز آبادی منتقل گردیدند اقایان دکتر شفیع شکرائی رئیس و حاج سید محمد فیروز آبادی و حاج سید جعفر فرزندان بنیانگذار بیمارستان و دکتر امامی اهری و دکتر فیروز آبادی و دکتر راد و دکتر فرخی و صاحب زمانی و سایر کارکنان بیمارستان که ازساعت ۵ بعد از ظهر تا ۱۲ ظهر روزبعدبا کوشش و مراقبت خستگی ناپذیر عده‌ای را از مرك حتمی نجات داده‌اند جا دارد کلیه کارکنان واحد درمانی کشور رویه نامبردگان را در پیش گیرند و مسئولین وزارت بهداری نیز انان را مورد تشویق قراردهند.

بامضای عده‌ای از مجروحین‌تصادف

آ ـ ۳۹۱۷۴

تشکر وسپاسگزاری

پس از حمد ثنای خداوند متعال از توجهات مسئولین بیمارستان ۵۰۲ تهران بویژه سرکار سرهنك دکتر فهید جراح عالیقدر بخش توراکس بیمارستان مذکور که درعمل جراحی همسر اینجانب نهایت کوشش و مراقبت رامبذول فرموده‌اند صمیمانه سپاسگزارم . آ ـ ۳۹۲۳۶

ستوان یکم پرویز عظیما

دانشجویان دارالعلوم العربیه

از صمیم قلب خداوند متعال را سپاسگزارند که حضرت آیة‌الله آقای شیخ‌احمد نجفی موسس دارالعلوم العربیه را مورد عنایت خویش قرار داد و پس‌ازپنج ماه کسالت‌شدید و مداوم سلامتی عطا فرمود .

ضمنابدینوسیله صمیمانه‌ترین تشکرات خود رابه پزشك جوان و دانشمند جناب آقای دکتر سید باقر آیت‌الله‌زادهٔ‌کاشانی تقدیم‌میدارندکه‌اخیرا بامهارتی‌بی‌سابقه و معجزه‌آسا باآخرین‌روش متداول در آمریکاغدهٔ‌پرستات ایشان را تحت عمل جراحی قرارداد و باوجود کبرسن‌و ضعف‌بنیهٔ شدید بیمارو عوارض گوناگونی که براثر آن بروز کرد ، بسبب فداکاری بی‌نظیر این طبیب دانشمند عمل جراحی با موفقیت پایان‌یافت. آ ـ ۳۹۲۴۲

انجمن پرستاران ایران

باطلاع اعضاء انجمن میرساند که جلسه ماهیانه انجمن در ساعت ۵بعدازظهر روز سه‌شنبه دوم مهرماه در محل انجمن‌واقع در خیابان هدایت شماره ـ ۲۸۳ برگزار میشود .

موضوع جلسه : بحث درباره کنگره کانادا

آ ـ ۲۰۰۳۷

نیازمندیهای شما

تلفن ۳۱۱۲۲۰ ۳۱۱۰۷۰ ـ ۲۸۷

استخدام

استخدام انباردار
شرکت ابوالحسن دیباو شرکاء احتیاج بیك انباردار فنی که زبان انگلیسی بداند دارد . متقاضیان همه روزه از ساعت ۵ تا ۷ بعد از ظهر به خیابان حافظ، مقابل پارك هتل مراجعه نمایند .
۱ـ۶ آـ۳۷۸۴۸

استخدام تکنیسین
شرکت ابوالحسن دیباو شرکاء احتیاج به تعدادی تکنیسین جهت کارآموزی و کار کردن درامور نصب آسانسور دارد . کسانی که دیپلمه فنی باشند حق تقدم دارند متقاضیان همه روزه از ساعت ٤ الی ٦ بعد از ظهر به خیابان حافظ مقابل پارك هتل مراجعه نمایند .
۱ـ۶ آـ۳۷۸۵۰

نقاشی ساختمان اخوان
بتعدادی کارگر نقاش و (ویزیتور) نیازمند است . شمیران . نبش میدان تجریش
۱ـ۵ آـ۳۸۶۹۸

چندنفر کارگر نجارباسواد
نیازمندیم نادری خیابان همایون پلاك ٤٦ ـ غلام علی طالبی تلفن ٦٠٥٤١
۱ـ۳ آـ۱۹۱۷۳

بانوئی برای پرستاری
مرد عاقلی مورد نیاز است تلفن ٦٢٦١٠٧
۱ـا ۱۹۷۸۷

مهندس الکترومکانیك
حداقل با دو سال سابقه کار در تاسیسات ساختمان برای نظارت در اصفهان استخدام میشود .
داوطلبان از ساعت ۵ تا ۷ بعداز ظهر بمهندسین مشاور کوانتابولوار الیزابت شماره ۱٦٦ مراجعه فرمایند
۱ـ۳ آـ۱۹٤٦۷

حسابدار و انباردار باسابقه
برای خدمت د راهواز و خرمشهر استخدام میشود . داوطلبان باتلفن ۲۲۳۸ خرمشهر تماس بگیرند.
۱ـ۲ آـ۳۹۰۵۰

برای آرایش مو
به دونفر دوشیزه یابانوی مجرب که حداقل سه سال سابقه کار در آرایش مو داشته باشندنیازمندیم واجدین شرایط با تلفن ۸۵۱۹۱۲ تماس حاصل فرمایند .
۱ـ۲ آـ۱۹۸۸۷

بیك خیاط ورزیده نیازمندیم
به تلفن ٤٨٥٢٢ مراجعه شود
۱ـ۲ آـ۱٦۱۹

آگهی استخدام
کارخانه نساجی شوش واقع دراهواز احتیاج بیکنفر حسابدار باسابقه دارد . داوطلبان بمحل کارخانه واقع در کیلو متر هفت جاده کوت عبداله مراجعه نمایند .
۱ـ۲ آـ۳۸۹۲٦

بکارگر (زن یا دختر)
برای امور ساده (بسته‌بندی) نیازمندیم ، بتلفن ۵۳۳۵۹ و ۵۳٤۲۵ مراجعه شود .
۱ـ۳ آـ۱۹۸٤۷

SECRETARY
Full time female shorthand typist secretary needed please call between 9-12 a.m. Tel: 629143.

آگهی استخدام
سازمان عمران قزوین بیك کارشناس اقتصاد کشاورزی دارای درجه لیسانس یا دکترا در اقتصاد کشاورزی که بزبان انگلیسی آشنائی کامل داشته باشند برای تمام وقت احتیاج دارد .
داوطلبان میتوانند تا دهم مهر ماه جاری تقاضای خود را باشرح مختصری از تحصیلات و سوابق کار بایك قطعه عکس ٤×٦ به کارگزینی سازمان در قزوین یا دفتر مرکزی سازمان در تهران بلوار الیزابت ساختمان وزارت کشاورزی تسلیم نمایند تا مورد بررسی و اقدام قرار گیرد .
مرتضی وکیل زاده ، مدیرعامل سازمان عمران قزوین
۱ـ۲ آـ۱۹۸٤۹

استخدام ماشین‌نویس
دونفر ماشین نویس فارسی که دو سال سابقه کار داشته و دارای دیپلم کامل متوسطه باشند مورد احتیاج است واجدین شرایط می توانند تاتاریخ ٤ر۷ر٤۷ از ساعت ۹ صبح تا ۵ بعداز ظهر باداره کارگزینی موسسه اطلاعات واقع در خیابان سپه روبروی اداره کل پست مراجعه نمایند .

کارخانجات دنیس تریکو
بچند فروشنده زن مطلع نیازمند است . خیابان پهلوی پائین تر از بیمارستان شماره یك ارتش ، ساختمان دنیس تریکو
آـ۳۹۲۲۲

شرکت سهامی کارخانه‌های صنعتی آزمایش
یك نفر دوشیزه یابانوی ماشین نویس دیپلمه استخدام میکند . داوطلبان به اداره کارگزینی کارخانه های صنعتی آزمایش واقع در کیلو متر ۱۲ جاده ابعلی سه راه آزمایش مراجعه فرمایند .
آـ۳۹۲٦۰

ارج
آگهی استخدام
۱ـ مهندس الکترومکانیك
۲ـ مهندس تهویه
۳ـ دیپلمه فنی ، رشته تهویه
٤ـ تکنیسین برق
۵ـ ماشین نویس فارسی و لاتین باتحصیلات دیپلم متوسطه
٦ـ سرپرست کارگاه ، با داشتن سابقه کار در مشاغل فنی و حد اقل تحصیلات سوم متوسطه .
۷ـ تعمیر کار یخچال و کولر با حداقل سواد خواندن و نوشتن
۸ـ مکانیك درجه (۲) ماشین آلات تولیدی .
۹ـ اشپز درجه۱
۱۰ـ متصدی (اپربتور) ماشین های ای ، بی ، ام مدل ۲۰ ـ ۳٦۰با حداقل یکسال سابقه کار .
شرکت سهامی ارج ـ جاده کرج کیلو متر ۱۲
۱ـ۲ آـ۳۹۲٦۲

سباریت ایران
به یك دوشیزه یابانوی تلفنچی نیازمند است تلفن ۳۰۲۷۹۹
آـ۱۹۹۳۵

تراشکار و فرزکار
شرکت ساسر به دونفر تراشکار و یکنفر فرز کار برای اعزام به سدشاه عباس کبیر نیازمند است، داوطلبان بعد از ظهر ها از ساعت ٤ تا ۳۰ر٦ به خیابان اراك شماره ۳۸ مراجعه نمایند . تلفن ٤۹۹٦٤
۱ـ۲ آـ۲۰۰٤۱

کارمند دیپلمه
شرکت سهامی ریسندگی وبافندگی فخر ایران یکنفر کارمند باحد اقل تحصیلات دیپلم و دانستن زبان انگلیسی برای خدمت در اداره خرید استخدام مینماید داوطلبان میتوانند به تلفن ٤۷۰۵۸ مراجعه نمایند .
۱ـ۲ آـ۲۰۰۲۳

استخدام مربی زیلوبافی
انجمن ملی حمایت کودکان چند نفر مربی زیلو بافی که دارای سابقه تعلیم در رشته فوق باشند استخدام مینماید .
داوطلبان میتوانند همه روزه از ساعت ۸ صبح الی ۱ بعداز ظهربه کارگزینی انجمن واقع در خیابان پهلوی ، جنب کوچه نکوئی،شماره ۲۸ مراجعه نمایند .
۱ـ۲ آـ۳۹۲٤٦

راننده پایه ۲ همگانی لازم است
راننده‌ای که باسابقه لااقل ۱۰ سال رانندگی و ضامنی معتبر و باسواد باشد باحقوق مکفی استخدام میشود به خیابان تهران نوا پستگاه فرودگاه کارخانه پارس کمپرس مراجعه نمایند .
ا ـ۱٦۲٦

درمانگاهی احتیاج بدو نفر
جراح دارد تلفن ۷۹۰۳٤۹
۱ـ۳ ا ـ۱۹۹۳۹

راننده پایه یکم لازم است
چند نفر راننده پایه یکم جهت کامیون باحقوق خیلی مکفی مورد لزوم است به خیابان تهران نو ایستگاه فرودگاه کارخانه پارس کمپرس مراجعه فرمایند .
۱ـ۲ آـ۱٦۲۵

به ۱۲ نفر دختر وپسر
فعال جهت فروش کالای خود نیازمندیم داوطلبان جهت مصاحبه حضوری روز چهار شنبه سوم مهر ماه از ساعت ۹ تا۱۲صبح به‌شرکت پخش کالای مجاز ، خیابان سپاه، خیابان امل پلاك۲۸ مراجعه فرمایند
۱ـ۲ آـ۱۹۹۷۹

آگهی استخدام
بچند جوان دیپلمه برای ویزیت داروئی در شهرستان مورد نیاز است بنشانی ، خیابان شمیران، خیابان خواجه نصیر طوسی شماره ۲۸٦ روز های چهار شنبه و پنج شنبه ۳و٤ مهرماه ساعت ۸ تا۱۰ صبح مراجعه نمایند .
۱ـ۲ آـ۱۹۹٦۹

یکنفر دوچرخه‌سوار باسواد
استخدام میشود گراور سازی‌زانیچ خواه لاله‌زار کوچه ممتاز تلفن ۳۳۳۸٤۵ مراجعه شود .
۱ـ۲ آـ۳۹۲۸۰

استخدام راننده
یکنفر راننده متاهل دارای گواهی نامه رانندگی دو شخصی استخدام میشود به تلفن ٤۰۱۱۷ مراجعه شود .
آـ۳۹۳۰٦

بیك راننده دوشخصی
باتضمین و سه هزار و پانصد ریال حقوق نیازمندیم تلفن ٦۱۲٤۹۸
آـ۲۰۰۱۵

خشك شوئی تاراوا
بچندنفر کارگر باسواد احتیاج‌دارد خیابان روزولت مقابل دانشسرای عالی تلفن ٦۱۳۵۳۰
۱ـ٦ آـ۱٦۲۹

استخدام میشوند
۱ـ چندنفر سکرتر زن که تسلط کامل بزبان انگلیسی و فارسی داشته و بتوانند از عهده ترجمه های علمی برآیند .
۲ـ چندنفر ماشین نویس زن که از عهده تایپ فارسی و لاتین برآیند باتحصیلات دیپلم کامل متوسطه داوطلبان از ساعت ٤ تا ۷ بعد از ظهر همه روزه به کارگزینی‌تولید دارو واقع در خیابان نادری‌چهار راه یوسف آباد پلاك ۲٤۷ مراجعه فرمایند .
۱ـ۲ آـ۱٦۲۰

راننده‌باسواد
دارای گواهینامه ۲ همگانی و حد اقل پنج سال سابقه کار درتهران با ضامن معتبر در سنین ۲۵ تا۳۵ سال استخدام میشود ۸ تا ۱۰ صبح باتلفن ٤٤۸۳۵ مذاکره‌شود
آـ۳۹۳۰٤

یکنفر کمك انباردار باضامن
مورداحتیاج است از ساعت ۷ تا ۸ بعداز ظهر میدان تجریش‌شرکت شیر پاستوریزه مراجعه شود .
ا ـ۳۹۲۳۰

دو پزشك عمومی
بادو سال سابقه کار وآشنائی‌به انگلیسی با حقوق مکفی جهت آبادان مورد نیازاست‌تلفن٦۱۱۱٦۳ ساعت ۱۹ تا۲۰
آـ۱۹۹٤۳

استخدام کارگر
عده‌ای لوله کش درجه یك و جوشکار ، الکتریسین ، کابل کش ، حلبی ساز ، عایق‌بند، مکانیسین که در مونتاژ کارخانجات سابقه داشته باشند برای خدمت در خارج از تهران استخدام میشوند . بنشانی خیابان فردوسی ساختمان آفتاب شرق طبقه نهم شماره ۹۰۵ تلفن۳۳۵۱۸۲ مراجعه شود .
۱ـ۳ آـ۳۸۸۵۸

جویای کار

راننده پایه دو شخصی
مجرد دارای گواهینامه دوم‌متوسطه جویای کار است براهنمای شماره ۲۳۰ روزنامه اطلاعات مراجعه فرمائید .
آـ۱۹۸٦۱

برای سرایداری ازمنزل
یك‌زن و شوهر باضامن معتبرآماده کار میباشند . تلفن ٦٦۲٦۹ صبحها
آـ۲۰٤۳

متخصص در اسفالت
وزیر سازی بابیست هزار ریال جویای کار است براهنمای شماره ۲۳٤ روزنامه اطلاعات مراجعه فرمائید .
۱ـ۲ آـ۲۰۰۲۷

راننده شخصی ـ دیپلم
متاهل ، برای بعداز ظهر ها و بعضی از صبحها با هر حقوقی‌اماده کار است لطفا براهنمای شماره ۲۲۳ روزنامه اطلاعات مراجعه فرمائید .
آـ۱۹٤۰۵

جوانی باسواد و معلومات
کافی بعد از ظهر ها جویای کار است براهنمای ۲۳۲ اطلاعات مراجعه شود .
۱ـ۲ ا ـ۱۹۹۲۳

راننده درجه ۲ شخصی
باسواد و متاهل جویای کار است بتلفن ۷۷۲٦۹٦ مراجعه فرمائید
آـ۱۹۹۹۵

کاریابی

برای استخدام درموسسات ملی ودولتی
شاهرضا اول روزولت ساختمان جم طبقه سوم پلاك ۳۰۷ مراجعه فرمائید تلفن ۷۵۷٦۲۹و ۷٦۵٦۸۸
۱ـ۱۵ آـ۱٤۷۰

گم شده

مژدگانی
دو جلد دفتر بزرك تجارتی حدود بیست روز قبل در اتومبیل مفقود شده یابنده به تلفن ۲۳۵۰۵ مراجعه و مژدگانی دریافت کند.
۱ـ۳ آـ۳۸۷۵۰

چکهای شماره ۷٤۱۸۹۳
م ۱۹ تا۷٤۱۸۹۵و ۷٤۱۸۹۷ تا ۷٤۱۹۰۰ بانك صادرات شعبه ۱۱۱۷ جوادیه از حساب‌شماره۱۵۵ بنام ولی اله حبیب زاده سفید و بدون امضاء مفقود شده و ازدرجه اعتبار ساقط است .
ولی‌الله حبیب زاده
آـ۲۰۰۲۵

دسته چك ۵۰ برگی
از حساب جاری شماره ٦ ودفترچه درگردش بانك صادرات شعبه منجیل آباد شهریار و چند قطعه اسناد و مدارك چاه عمیق متعلق به اینجانب (حسینعلی نعیمی‌مفقود گردیده از درجه اعتبار ساقط‌است ضمنا از جوینده خواهشمند است اوراق فوق را به آدرس منجیل‌آباد شهریار حسینعلی نعیمی ارسال دارد .
آـ۳۹۳۱٦

معاملات املاك ومستغلات

زمین کیلومتر ۲۹ و ۳۰
جاده کرج قطعات مختلف
باغ فروشی در شمیران
۳۲۰۰ متر با اشجار کهن
خانه فروشی در تجریش
باشوفاژ ۸۵۰ متر بنا دو طبقه هشت اطاق و تلفن و آب و گاراژ
عمارت چهار طبقه فروشی
در اجاره بماهی ۲۲۰۰ تومان ۲۳۰ هزار تومان میفروشیم
فروشی در فشرآباد
بقمت ۱٤۰ هزار تومان
مستقل مشتمل بر چند مغازه با فوقانی آن ماهیانه ۱۳٤۰ تومان در اجاره میباشد .
خانه چهار طبقه فروشی
باشوفاژ پانصد متر هر طبقه شش اطاق و لوازم برای اخذ توضیحات رجوع فرمائید لاله زارنزدیك‌میدان سپه ۳۳۹۷۸٤ به بنگاه کوشان
آـ۳۹۳۹۸

سازمانهای فنی وفرهنگی

فقط پنج نفر دیگر
برای کلاسهای‌رادیوو تلویزیون ترانزیستوری نقشه کشی .برق و فشارقوی‌میپذیریم بفارغ‌التحصیلان گواهینامه رسمی داده میشود کار وآموزش تلفن ٤۹٤۹٤
۱ـ۱۵ آـ۱٤۸۸

فرانسه (متد موژه)
انگلیسی (تطبیقی) کلاس های‌زبان مخصوص‌رشته بازرگانی دوره کامل‌متوسطه (طبیعی ، ریاضی)
آموزشگاه نوبهاران
میدان شهناز، اول شاهرضا، اول خواجه نصیر ۷۳٤٤۲
۱ـ۱۲ ا ـ۱۹۲٦۳

ماشین نویسی فارسی
انگلیسی و المانی را با۳۰ تومان شهریه بیاموزید .
کارو آموزش تلفن ٤۹٤۹٤
۱ـ۲٦ آـ۱۳۹۲

مزایای مدرك شورت هندازلیسانس بیشتر است در صورتی که در کنکور موفق نشدیدناراحت نباشید شورت هند (تندنویسی) بیاموزید. مرکز اموزش کلیه زبانهاوماشین نویسی دروازه دولت ساختمان جم طبقه چهارم‌تلفن۷۵۸۲۱۳ـ۷٦٤۸۲۵
۱ـ۱۰ آـ۱٦۳۰

برای استخدام فوری
در اموزشگاه فائز ماشین نویسی را با متد جدید بیاموزید شاه‌آباد روبروی دبیرستان شاهدخت تلفن ۳۳۵۷۵۷

تعلیم رانندگی
هنرستان‌فنی‌رانندگی‌پرستو
مرکز اموزش صحیح رانندگی و مکانیکی و ترافیك خیابان شاپور چهار راه گمرك تلفن ۲۳۹۱٦
۱ـ۲٦ ا ـ۱۵٦۳

تدریس خصوصی

انگلیسی توسط بانوی انگلیسی
فرانسه توسط بانوی فرانسوی تلفن‌های ٤۷۱٤۱و ٤۲۰۸٦
۱ـ۲٦ آـ۱٤۱۷

درس خصوصی فرانسه
و انگلیسی برای مبتدیان تلفن ٤۳۲۵۲ (بین ظهر تا دو بعد از ظهر) (بلر)
۱ـ٦ آـ۳۸۱۳٦

کلاس خیاطی

دوره جدید کلاس خیاطی کاخ دانش با استفاده از جدید ترین روش ابداعی گرلاوین پاریس از ۷ مهر ماه تشکیل میشود یك‌نفر از شاگردان با هواپیمای‌جت‌بوئینك ۷۲۷ هواپیمائی ملی ایران (هما)به پاریس اعزام خواهد شد .

کلاس حسابداری

شصت‌و یکمین دوره حسابداری و دفترداری دوبل زیر نظر استاد محترم جناب آقای محمدحمیدی‌با سابقه تدریس در دانشگاه تهران‌با استفاده از ماشین های حسابداری برقی ودستی‌معروف‌فاسیت‌از ۱۵مهر ماه درکاخ دانش تشکیل میشود . یك بلیط دوسره تهران‌شیراز با هواپیمای جت‌بوئینك ۷۲۷ از طرف هواپیمائی ملی ایران (هما) بیکنفر از فارغ‌التحصیلان داده میشود .

اطلاعیه کلاس تکنیسین برق

از کلیه کسانیکه در کلاس تکنیسین برق کاخ دانش نام‌نویسی نموده‌اند خواهشمند است روز هفتم مهر ماه در محل کاخ دانش حضور بهم رسانند . در ضمن کسانیکه تاکنون نامنویسی‌نکرده‌اند میتوانند ازاین کلاس استفاده فرمایند.

کاخ دانش

خیابان نادری پاساژ معتمد خیابان فرانسه کوچه مرجان

نمایشگاههای مبل

پیراهن مبل ۳۳۹۵۰۵
تعویض پارچه مبل ۳۳۹۵۰۵ برده دوزی شهرزاد ۳۳۹۵۰۵
۱ـ۲٦ آـ۱۳۳۹

پرده‌دوزی ارجمند ۳۳۷۳۷۰
۲٦۱ آـ۱۳۳

کافه‌تنادیها

قنادی فرزین یزدی
کیك عروسی ، کیك تولد خیابان روزولت شمالی تلفن ۷۵۷٤٦۳
۱ـ۳۰ آـ۱۵۸٤

متفرقه

قابل توجه صنف محترم لباسشو
ماشین خشك شوئی دونی‌نی،ایتالیا شاهکار صنعت خشك شوئی است از انهائی که ماشین دونی‌نی‌دارند تحقیق کنید تا ثابت شود که دونی‌نی کاملترین ، ارزانترین وبا صرفه ترین ماشین خشك شوئی دنیا است تلفن ۷٤۹۹٤
۱ـ۳ آـ۳۹۱۰٤

دارای اجازه نامه رسمی شماره ٤۳٦۲ مورخه ۱٤ر۲ر٤۷
برای مصرف کننده فقط ۲۵ ریال تلفن ٦۲۱٤۹۹

بدینوسیله باطلاع
کلیه دوستان محترم میرساند نام خانوادگی اینجانب از افشنك به آریانپور تغییر یافته است .
غلامعلی آریانپور
آـ۳۹۳٦٤

فروش لاستیك
یك‌حلقه لاستیك ۲۵×۵ـ۱۷
دو حلقه لاستیك ۲٤×۱٦۰۰
سه حلقه لاستیك ۲٤×۱۳۰۰
یك حلقه لاستیك ۲۰×۱۱۰۰
نوو ده در صد کار کرده‌به‌نصف قیمت بفروش میرسدتلفن٦۲۹۱۰۹
۱ـ۳ آـ۱٦۲۷

صاحب امتیاز و مدیر مسئول
عباس مسعودی
خیابان خیام ـ ایران چاپ
تلفنخانه اطلاعات ۳۱۱۰۷۰تا ۳۱۱۰۸۲
شعبه‌آگهی‌ها ۳۱۱۲۱۳
نیازمندیها ۳۱۱۲۲۰

راهنمای پزشکی اطلاعات

متخصصین قلب
دکترعلی‌نویسرکانی متخصص قلب وعروق از آمریکا
آدرس : تلاقی شاه و شیخ‌هادی پلاك ۱۰٦ تلفن مطب ٦۱۱۷۷۸ منزل ۷٦۵۰۳۳

متخصص سل
دکتر هوشنك طبیب‌زاده ـمتخصص بیماری سل وامراض ریه و برنش (برنشیت-آسم) خیابان‌پهلوی نزدیك سینما مهتاب بذیرائی ۳تا ۸ بعداز ظهرتلفن ٤۰۵۰۲

دکترحسین‌حمید زاده بیماری سل خیابان‌فرانسه‌رازی۷۸ تلفن٤٤۷۷٤

مفاصل‌استخوان ـمتخصص‌ارتوپدی
دکتر کیوان گوهر درخشان ـ خیابان کاخ جنوبی کوچه هلالی شماره ۱۱ بذیرائی ۵تا۸ بعدازظهر تلفن ٤۱۷۰٤

متخصصین جراحی عمومی
درمان‌سریع واریس ـ هادی فرزانه
متخصص در جراحی عمومی‌اززنوو انگلستان نشانی مطب ،روبروی هواپیمائی ملی ایران،خیابان دامغان بذیرائی ٤ـ۸ تلفن ٦۷۱۳۹.

دکتر محمد فرهمند رضوی
متخصص جراحی عمومی وجراحی کودکان از آلمان خیابان تخت ـ جمشید شرقی شماره ۳٦۰ نزدیك چهار راه بهار تلفن۷۳۳۰۰پذیرائی صبحها ۱۰ تا۱۲ بعد از ظهر ها ٤ و نیم تا۷و نیم .

متخصصین بیماری زنان
دکتر جمشید کاوه ـ متخصص وجراح امراض زنان‌وزایمان ونازائی از آلمان تشخیص و درمان زودرس سرطان خیابان پهلوی ـ چهارراه امیر اکرم شماره ۱٤۵ تلفن ٦۵۰٦۷

متخصصین بیماری چشم
دکتر لبوی متخصص چشم
خیابان پهلوی‌پائین چهار راه شاه کوچه ملك۲تاه بعداز ظهر،

دکتر هوشنك برجیس جراح و متخصص چشم از امریکا . دارای تخصص در عینك نامرئی خیابان بزرگمهر شماره ٦ تلفن ٦۹۰۱۲ پذیرائی صبح و عصر

دکتر سعیدی متخصص عینك ـعینك نامرئی ـ سردرد ـانحراف ـ وورزشهای چشمی از انگلستان ـامیرآباد فرصت غربی ۷۷ عصرها تلفن ٤٦۱۰۰

متخصصین بیماری پوست
دکتر خشنود ـ متخصص بیماریهای پوست
شاهرضا مقابل لاله‌زاربو تلفن ۹٦۳۲ پذیرائی ـ تعیین وقت قبلی

دکترنوری‌ـمتخصص بیماریهای پوست وموی سر تلفن۳۳٤۷۳۲جاده جاده قدیم شمیران باغ‌صبا‌ایستگاه سلیم۳تا٦ بقیه‌باتعیین وقت قبلی

متخصصین بیماری خون
دکتر نصرت‌الله گرجی ازدانشگاه‌پاریس دروازه دولت ۳۳٤۳۸۹

متخصصین جراحی مغز
دکتر محمود عالم ـ متخصص جراحی مغز و اعصاب
چهار راه شاه اول کوچه سیمرغ تلفن ٦۱۱۲۱۲ و۷۵۸٦٤۳

متخصصین‌بیماری جهاز هاضمه
بیماریهای معده ، کبد وروده ،بواسیربدون‌عمل جراحی دکتر رفیعی متخصص از دانشگاه پاریس جامی اول کوچه پاریس تلفن ٤۸۱۸۹

دکتر قدیشا،بیماریهای معده،کبد، روده ، رژیم غذائی(چاقی)٦٤۳۰۰

درمان بواسیربدون‌جراحی،فیستول، فیسور با متد موثر دکتر عباس نیك نژاد خیابان گرگان جنوبی گرامی عصر رها تلفن ۷۵۵۷۷۵

درمان فلج
معالجه فلج ، فشارخون با روش هموپاتیك بیسابقه در ایران دکتر حسن‌بهره‌مند از دانشگاه هند باچهل سال سابقه سعدی شمال بیمه ۳۰۱٦۱۷ ـ۸٦۳۲۸

بیماریهای دهان ودندان
دکترعلی زردکوهی ـ دندانپزشك،پرکردن دندان بدون احساس درد با دستگاه اراتور- پهلوی تخت ـطاوس ٦۲۱۹۹۳ بعداز ظهر ها

دکتر مجید صارمی دندانپزشك گواهینامه‌درجراحی‌ازامریکا ٦۲۲۸٤۱

بیماریهای داخلی
دکترفرنوش داخلی،پوست وتناسلی‌گواهینامه از پاریس ٤۸۵۵۵

دکترمحمدعلی صدیقی ـ داخلی پوست آمیزشی ترك هرونین ترك الکل شاه چهار راه فروردین بذیرائی صبح وعصر تلفن ٤۹۵۲٦

دکتر احمد تهذیبی امیریه مقابل‌انتظام صبح‌و عصر ۵۷۸٤۰

دکتر سید محمدکاظم طباطبائی‌تجریش متخصص واستادیار بیماری های داخلی.میدان‌سرپل اول‌مقصودبك تلفن ۸۵۳۵٦ .

بیماریهای آمیزشی
دکتر یحیی صدری
بیماریهای امیزشی‌و مجاری‌ادرار، میدان بهارستان خیابان‌صفی‌علیشاه

دکتر محمدرضا مسدد ـبیماری‌های‌آمیزشی ـ دروازه دولت ۳۳٤۳۸۹

دکتر پولوسا بیماریهای امیزشی‌و مجاری ادرار ، فردوسی بالا کوچه صادق ٤٦۵۸۹

دکتر جناب‌زاده،بیماریهای‌آمیزشی خیابان‌منوچهری‌مقابل کوچه‌ژاندارك

دکتر احتیاطی دیپلمه امریکا
بیماریهای امیزشی ، مجاری‌ادرار سپه چهارراه‌پهلوی تلفن٦۸٤۸۷

دکترمعانی ـ بیماریهای امیزشی، فردوسی مقابل بانکملی پس‌انداز

آمبولانس اورژانس ۲٤اسفند
آماده خدمت شبانه روزی جهت انتقال‌بیماران‌است٤۹۷۵٦ـ٦٤۲۳۳

داروخانه‌ها

داروخانه شبانه روزی تخت جمشید
درتمام‌ساعات شبانه‌روزی‌در خدمت‌شمااست‌تلفن ٦۸۱۰۱ و٦۷۸۲۳

داروخانه پارس
جاده پهلوی‌شمالی پارك ساعی تلفن ٦۲۰۲۷۹ و ٦۲۹٤۹۱

داروخانه مهران‌تلفن ۹۰٤۰۷شیرو خورشید چهارراه استخر

نیازمندیهای شما

تلفن ۳۱۱۲۲۰ ـ ۳۱۱۰۲۰ ـ ۲۸۷

خرید و فروش اثاثیه

خرید
فرش کیهان تلفن ۷۶۳۷۷۶
انواع قالی‌وقالیچه کهنه ونو
مخصوصا قالی‌های سنکین‌قیمت راخریداریم بهتراست برای‌معاملات هرنوع فرش باسازمان فرش کیهان تماس بگیرید چون مشاورین ما مجانا در اختیار شما خواهند بود.
۱ـ۳۰ آ ـ۷۳۴

فرش رضوی ۷۶۴۸۰۰
روزولت میدان۲۵ شهریور خریدار فرشهای نوو کهنه صادراتی تحت نظر کار شناس مطلع با قیمت منصفانه می‌باشدموقع خریدوفروش باتلفن ۷۶۴۸۰۰ مکالمه فرمائید.

فروشگاه حاجیان تلفنهای ۳۵۰۱۴۴ و ۳۵۱۸۳۸
قالی و قالیچه کهنه و نو شمارا جهت صادرات درمنزل‌نقدا خریدار است همچنین یخچال ـ تلویزیون وسایر لوازم منزل‌ـ کارکنان این فروشگاه باوسیله مجهزی که در اختیار دارند بدون وقفه در محل اجناس راعادلانه‌خریداری مینمایند

فرش ملك تلفن ۷۶۴۶۱۷
فرش کهنه‌نقدا خریداریم
فرش های نو موجود است فرش ملك خیابان قدیم شمیران باغ‌صبا مقابل ملك ۷۶۴۶۱۷
۱ـ۲۶ آ ـ۱۵۶۳

فرش گلشن تلفنهای ۶۲۱۴۱۵ و ۶۲۱۴۲۱
انواع فرشهای نو از تمام‌شهرستان ها موجود میباشد . قیمت یك کلام در ضمن فرش نو و کهنه‌خریداریم

فروشگاه معینی
علاوه‌بر خرید قالی کهنه شمافرش را با صدی ۲۰ تخفیف عرضه‌می ـ نمایند بوعلی جنب بانك سپه شماره ۳۷تلفن ۲۸۹۶۴
۱ـ۲۶ آ ـ۱۱۱۰

فروشگاه‌صفا تلفن۳۵۲۸۷۶
کلیه لوازم منزل شما را در اسرع وقت با اطلاع تلفنی در محل نقدا عادلانه خریداری مینماید .
۱ـ۲۶ آ ـ۱۵۶۴

فرش میمنت (عطابخشی)
بهترین خریدارفرشهای کهنه و فروشنده عالیترین فرشهای بافت ایران‌نقدواقساط تلفن ۹۴۷۱۵
۱ـ۲۵ آ ـ۱۵۶۸

فروشگاه خالقی
تلفن های ۳۰۳۰۸۰و ۳۵۲۰۹۰
فرش کهنه و نوویخچال،تلویزیون و لوازم منزل شما راخریداریم .
۱ـ۳۰ آ ـ۱۵۸۳

فروشگاه ونمایشگاه آسیا
یخچال ـ تلویزیون ـ اجاق گاز وفرش عادلانه خریداریم‌شاه ـچهار راه پیروز تلفن ۶۱۲۸۳۲
۲۶۱ آ ـ۱۴۶۰

فروشگاه و سمساری صمد تلفن ۴۹۹۸۵
عمده خریدار همه رقم فرش کهنه واشیاء قدیمی و سایر لوازم
۱ـ۲۶ آ ـ۱۳۴۴

فروشگاه آرمان‌تلفن ۶۹۶۲۳
بهترین خریدار تلویزیون فرش چراغ گاز و هرنوع یخچال نفتی
۱ـ۲۶ آ ـ۱۴۸۲

فروشگاه سعید ـ سرچشمه
خریدار اثاث خانگی و فرشهای سنگین قیمت ۳۳۸۶۶۷ و۲۳۳۷۶
۱ـ۲۶ آ ـ۱۶۱۶

فروشگاه آریا ۴۹۳۹۳
بهترین خریدار یخچال برقی ، نفتی ، فرش ،تلویزیون خیابان‌شاه
۱ـ۱۵ آ ـ۱۴۴۱

فرش فروردین‌تلفن ۴۳۰۸۵
بهترین خریدار فرشهای کهنه‌ونو
۱ـ۲۶ آ ـ۱۶۱۵

فروشگاه نیك ۷۵۷۵۴۶
منصف‌ترین خریدار کالای دست دوم مخصوصا فرشهای کهنه ونو
۱ـ۲۶ آ ـ۱۶۲۲

بازرگانی ایران فرش تلفن ۷۶۵۹۷۲
بهترین خریدار لوازم دست دوم قالی وقالیچه کهنه و نویخچال‌برقی و نفتی‌تلویزیون ـاجاق گازمبلمان اشیاء قدیمی و عتیقه‌جات شمارا در منزل‌نقدا خریداری مینمایدجاده قدیم شمیران سیدخندان جنب‌بانك
۱ـ۲۶ آ ـ۱۴۸۴

شستشوی مبل و فرش

شستشوی مبل فرش ادیب
مبل‌وفرش .تشك‌های‌ماشین‌درجای خود تمیز مینماید تلفن ۹۵۲۴۵۴
۱ـ۲۶ آ ـ۱۴۲۴

شستشوی مبل وفرش‌ساحل
نظافت مبلمان وپلیش‌وسیله‌دستگاه برقی درجای‌خود تلفن۹۱۵۶۵
۱ـ۲۶ آ ـ۱۳۲۲

شستشوی مبل وفرش کلین سرویس مبل مبتکر پیشرو
نظافت مبل و فرش درجای خود با مواد ازمایش شده با دستگاه منحصر بفرد تلفن ۹۵۲۵۴۶
۱ـ۳۰ آ ـ۱۳۸۷

تعمیرات

تعمیرگاه تلویزیون الکترون تلفن۷۶۳۶۸۲
آماده برای نصب کنتورتورجهت فرستنده دولتی وآموزش و پرورش روی هرنوع تلویزیون و تعمیر ـ تلویزیون آر . سی . آی ، شاوب لورنس ، تلفنکن ، سیبرا ، فیلیپس و سایر مارك‌ها ، سرویس مجهز سیار در منزل به‌ویژه شمیرانات
۱ـ۱۵ ـ ۱۳۱۰

شرکت مهندسین تلویزیون ایران
سرویس سیار در شهر وشمیران تعمیرات‌رادیو ـ گرام ـ ضبط صوت و تلویزیونهای اروپائی و امریکائی ـ نصب کنورتور و آنتن باکارمزد کم تلفن ۶۱۱۲۳۴
۱ـ۳۰ آ ـ۱۵۲۹

سرویس تلویزیون گارانتی
تعمیر تلویزیونهای‌سیبرا R.C.A اداجنرال الکتریك تلفونکن و نصب کنورتور در تمام نقاط تهران بویژه شمیرانات تلفن ۶۲۸۳۷۱
۱ـ۲۶ آ ـ۴۵۱

شرکت سهامی رادیو تلویزیون ایران
جهت‌نصب کنورتوروتعمیر تلویزیون های R.T.I. - R.C.A. که‌تحت نظر متخصصین کار آزموده‌انجام میگیرد به تعمیرگاه خودتان به شماره های ۹۰۳۱۹ و ۹۰۳۲۰ و ۹۰۳۲۱ مراجعه نمائید

تعمیرگاه تلویزیون سرویس هیلتون تلفن ۷۵۸۴۰۰
تحت‌نظر مهندس بیچافی متخصص کارخانجات R.F.T. آلمان‌اماده سرویس تعمیرات ونصب کنورتور انواع تلویزیون
۱ـ۷ آ ـ۱۵۷۹

سرویس R.T.I. - R.C.A.
در تمام ساعات برنامه اماده تعمیر انواع تلویزیون می‌باشد خیابان نادری ۶۴۳۴۸ و ۴۸۵۳۳
۱ـ۳۰ آ ـ۹۷۱

تعمیرگاه یخچال تولید سرما
تحت نظر یوسف تاشکندی مدیر سابق تعمیر گاه‌یخچالهای‌فریجیدر ۶۲۳۶۰۵

تعمیرگاه تلویزیون غرب ۳۰ درصد تخفیف
جهت تعمیر انواع تلویزیون‌ونصب کنورتور اتوماتیك المانی درمنازل باسرویس سیار تلفن ۷۵۴۵۰
۱ـ۲۶ آ ـ۱۶۱۴

شرکت ایران‌تکنیك
یگانه تعمیرگاه مجهز تلویزیون تلفن ۶۹۵۱۴ ، ۴۲۷۳۳
۱ـ۳۰ آ ـ۲۱۱۱

نصب‌کنورتور
تعمیر انواع تلویزیون رادیو گرام در منزل شما فقط باتلفن **تلفن ۶۲۴۸۱۷**

تعمیرگاه یخچال‌فریجیدر ۷۲۳۳۶

معاملات املاك و مستغلات و اتومبیل

فروش
اعلانات املاك فروشی بنگاه کوشان درصفحه ۱۲
آ ـ۳۹۴۰۰

تلفن ۴۰۰۰۰ و ۶۰۰۰۰
اجاره منازل‌بخارجیان‌وخرید و فروش ویلا و مستغلات مدرن شهر وشمیرانات
۱ـ۲۶ آ ـ۱۳۵۲

صدها خانه ویلائی ومستغلاتی
در امیر اباد ، جمشید ابادشمالی، میکده ، یوسف اباد ، غرب بیمارستان پهلوی‌به نازلترین‌قیمت بفروش‌میرسد آژانس‌ساحل۶۴۴۰۴
۱ـ۲۶ آ ـ۱۵۵۹

خرید وفروش‌اراضی‌نارمك نهران پارس ـ در دشت
بازرگانی امینی تلفن ۷۹۰۰۹۰
۱ـ۳۰ آ ـ۱۰۸۸

اراضی جنت آباد باغ فیض
کوهك فروشنده‌ایم ۴۵۶۲۵
۱ـ۲۶ آ ـ۱۵۵۴

برای فروش یاخریدفوری خانه ـ مستغلات ـ ویلا ـ زمین در شهر و شمیرانات با سازمان تعاون ۴۵۰۵۷ تماس بگیرید .
۱ـ۵ آ ـ۱۵۱

بفروش میرسد
ویلائی در شمیران ،پل رومی، کوی خسرو بمساحت ۷۰۰ مترودو طبقه ، اب لوله کشی و تلفن به فروش میرسد تلفن۸۴۷۵۲ازساعت ۲ تا۵ بعداز ظهر
۱ـ۶ آ ـ۳۸۷۲۰

پاساژ فروشی
پاساژ پنج طبقه که در هر ماه هشتاد هزار ریال کرایه می دهد فروخته می شود ادرس ، لاله‌زار کوچه ممتاز پاساژ ممتاز تلفن ۳۳۳۸۴۵ مراجعه شود .
۱ـ۸ آ ـ۳۸۷۲۰

ویلای شخصی سازفروشی در خیابان‌پهلوی‌اوائل‌بلوار حافظ زیبا و جالب
بمساحت پانصد متر دو طبقه دارای ۶ اطاق دو حمام و کلیه لوازم با تلفن گاراژو پرده های منصوبه به قیمت سیصدو چهل هزار تومان توضیح بیشتر و انجام معامله به وسیله تلفن ۳۰۵۳۴۹
۱ـ۴ آ ـ۱۹۷۶۱

مستقل پنج طبقه مهندسی ساز محکم ـ لوکس ـ پردرآمد دربهترین‌نقطه خیابان‌پهلوی
هر طبقه شش اطاق و کلیه لوازم‌با شوفاژ و کولر کف مکالئوم در محل بسیار مرغوب نقشه جالب وبا درآمد قابل توجه توضیح بیشتر و مذاکره در باره خرید با تلفن ۳۰۵۳۴۹
۱ـ۴ آ ـ۱۹۷۵۹

رهن ـ تصرف در بهترین نقطه ازگل شمیران
باغی بمساحت ۴۵۰۰ مترباساختمان ویلائی و تمام وسائل و استخرتلفن ۸۸۱۸۵۵
۱ـ۴ آ ـ۳۹۱۴۲

اراضی مبارك آباد
بقطعات کوچك بفروش میرسد دفتر مازیار (راشدی) تلفن های ۷۷۱۳۶۷ و ۷۷۲۵۰۴
۱ـ۱۰ آ ـ۱۵۲۲

املاك مازیار ۷۷۱۳۶۷
فروشنده‌خانه‌های مدرن درشمیران
۱ـ۱۰ آ ـ۱۳۸۶

معاوضه
زمین و خانه های بزرك ساختمانی را با مستغلات در شمال شهر معاوضه میکنیم تلفن ۲۲۰۲۰ از ساعت ۳ تا ده شب
۱ـ۵ آ ـ۱۹۹۵۷

خریداری میشود
بورس اراضی جنت‌آباد
باغ‌فیض ـپونك ـ حاجی‌آباد ـ حسن‌آباد ـ کن‌وهاشمی خرگوش دره‌ـ کوهك‌ـ ام.ام. سی ـ جاده کرج تلفن ۶۱۱۷۷۱
۱ـ۲۶ آ ـ۱۴۹۵

دفتر پارس خریدار زمین
و خانه‌های ویلائی و مستغلات درعباس ابادوشمیرانات۷۶۱۵۵۸
۱ـ۲۶ ـ۱۳۳۳

آژانس غروی ۸۶۱۸۱
خریدار و فروشنده اراضی قلهك‌ـ داودیه دره قشلاق‌چالهرز مبارك‌آباد
۱ـ۲۶ آ ـ۱۳۴۹

جنت‌آباد باغ فیض‌کیشا
پونك هاشمی خریداریم ۴۸۴۶۳
۱ـ۲۶ آ ـ۱۳۴۷

دفتر مسعود ۷۷۰۲۴۱
خریدار اراضی دره قشلاق‌داودیه دروس ، مبارك‌آباد . تهران
۱ـ۲۶ آ ـ۱۴۵۶

دفتر براتی ـ شمیران
خیابان پهلوی باغ‌فردوس۸۵۲۵۷۵
۱ـ۲۶ آ ـ۱۵۶۵

اراضی عباس‌آبادکاظم‌آباد
جنت اباد فوری خریداریم۷۵۴۸۵
۱ـ۲۶ ـ۱۴۳۹

زمینهای زعفرانیه دره‌قشلاق
عباس آباد سعادت آباد را خریداریم بازرگانی جلالی جاده پهلوی ۶۲۶۴۱۱و ۶۲۴۱۹۳
۱ـ۲۶ آ ـ۳۲۸۲۸

کوهك خرگوش دره‌حسن‌آباد
خریداریم دفتر گوهر ۶۶۲۰۳
۱ـ۲۶ آ ـ۱۳۷۸

پهلوی دره قشلاق داودیه
قیطریه مبارك اباد عابدی۷۷۰۴۷۷
۱ـ۲۶ آ ـ۱۴۳۷

بورس اراضی پونك باغ فیض جنت آباد
سازمان برنامه ، حسن اباد ،حاجی آباد و خانه های ویلائی دفترباستان اول جاده کن ۹۵۲۷۱۰
۱ـ۱۰ ـ۱۵۸۵

اراضی کوی مکانیز
و پونك‌خریداریم‌تلفن‌های۳۳۹۰۶۷ و ۳۳۶۸۸۵ مراجعه فرمایند .
۱ـ۱۰ آ ـ۱۵۷۳

اراضی دره قشلاق‌رادسر
خریداریم املاك یزدی ۶۲۳۸۳۹
۱ـ۲۶ آ ـ۱۶۲۴

شمال غرب تهران
زمینهای ساختمانی قطعات کوچك وبزرك خریداریم آژانس جمشید ۴۸۰۸۸
۱ـ۲۶ آ ـ۱۶۲۳

اجاره داده میشود
ساختمان ۶ طبقه
نو ساز باتاسیسات کامل و شش باب فروشگاه ، شوفاژ و اسانسور واقع در اول خیابان پامنار نزدیك بوذرجمهری یکجایاقسمتی واگذار میشود خواستاران به تلفن۲۱۴۱۹ صبحها اقای غفوری‌مراجعه‌فرمایند
۱ـ۲ آ ـ۱۶۳۳

برخیابان پهلوی مقابل سینما امپایر
اپارتمان ۶ اطاقه مدرن باموقعیت عالی جهت سکونت و دفاتر(شرکت ها)بین ساعت ۶ تا ۸ بعداز ظهر ۶۲۷۷۰۰
۱ـ۲۰۰۵۳

اجاره میشود
موسسه امور خارجیان
منازل شمارا بخارجیان اجاره میدهد تخت جمشید شرقی۵۰۳ـ۷۱۷۸۲
۱ـ۲۶ ـ۱۳۹۲

تلفن ۴۲۳۸۲
مخصوص اجاره منازل شمال‌شهر
۱ـ۵ آ ـ۱۵۹۴

برای اجاره فوری منازلتان باشخاص ایرانی و خارجی باتلفن ۴۵۰۵۷ تماس‌بگیرید
۱ـ۵ آ ـ۱۵۸۰

واگذار میشود
یکباب مغازه
واقع در خیابان شمیران واگذار میشود . باغ صباتلفن ۶۲۷۷۷۲
۱ـ۳ آ ـ۳۸۶۳۶

نزدیك فوزیه
در خیابان شهناز دو باب مغازه دو نبش‌باتلفن مناسب‌برای نوشت‌افزار خرازی ، قماش ، فرش ، لوازم خانگی واگذار میشود همه روزه‌از ۹ تا۱۱ صبح باتلفن ۳۰۱۶۸۹ تماس بگیرید .
۱ـ۳ آ ـ۱۶۳۱

چهار باب اطاق
طبقه دوم بر خیابان شاهرضانزدیك لاله‌زار نو باتلفن برای دفتر کار واگذار میشود به تلفن ۶۱۳۹۳۱ مراجعه فرمائید .
۱ـ۱۹۹۳۱

فروش اتومبیل
انواع فولکس واگنهای نورا
از شرکت سهامی عباد خیابان امیرکبیر خیابان ملت تلفن های ۳۰۴۱۸۱ و ۳۰۴۴۷۲ خریداری فرمائید .
۱ـ۲۶ آ ـ۱۵۴۰

اولین بازار اتومبیل‌درایران
خریدوفروش ومعاوضه اتومبیل به قیمت‌روزوعاله‌انجام‌میشود سرچشمه توقفگاه کاروان ۳۰۱۳۲۷
۱ـ۲۶ ـ۱۴۱۰

یکدستگاه فولکس‌واگن
استیشن جهت سرویس کودکستان دبستان و دبیرستان با راننده تلفن ۹۵۳۳۹۹ توسط آقای هاشمی
۱ـ۲ آ ـ۲۰۰۱۱

وانت خریداری میشود
یکدستگاه وانت امریکائی دست دوم تمیز از مدل ۶۴ به بالا مورد نیاز است تلفن ۳۳۵۰۲۶
۱ـ۳ آ ـ۱۶۳۲

کرایه
اتولوکس
اتومبیل های تشریفاتی با راننده برای داخل و خارج تهران میدان فردوسی ۴۴۶۰۵ و ۶۱۱۲۷۰
۱ـ۲۶ آ ـ۱۴۴۰

شرکتهای ساختمانی
دفتر فنی جرز
اماده برای متره محاسبات فنی وطرح پروژه راهسازی و تهیه‌نقشه ساختمان میباشدتلفن‌های۷۶۰۲۴۸ ۷۰۲۰۲
۱ـ۲۶ آ ـ۱۵۱۰

برای ساختمان شما
موسسه ارشاد
نقاشی ساختمان و دکوراسیون ارزان ، فوری ، نقدو اقساط تلفن ۴۴۱۵۳
۱ـ۱۰ آ ـ۱۵۷۶

معاملات هر مقدارگاه وهیزم
بقیمت واقعی تلفن ۷۰۴۴۷

لوله بازکنی فاضل آب
باستگاه تراکم هوا
تلفن ۷۶۳۲۸۶

رفع گرفتگی لوله ساختمان در ۲ دقیقه سازمان تراکم تلفن ۸۸۱۶۸۱

نقاشی ساختمانی جانفدا
فوری ارزان باقساط ۷۸۱۹۷۷
۱ـ۲۶ آ ـ۱۳۷۲

رفع گرفتگی بروغ لوله ساختمانی
باستگاه تراکم هوا ـ تلفن ۷۸۷۲۷

معاملات پول
چکهای برگشتی را نقدا خریداریم تلفن ۶۵۴۶۴
۱ـ۲۶ آ ـ۱۵۹۲

پول تومانی ۵ر۱ شاهی۶۲۴۸۷۳
۱ـ۱۰ آ ـ۱۰۳۰

پول‌تومانی۲ شاهی ۷۳۵۴۱
۱ـ۲۶ آ ـ۱۴۸۱

پول تومانی۲شاهی۶۲۸۰۹۰
۱ـ۲۶ آ ـ۱۳۳۴

تبوض
قبوض اصلاحات ارضی بیواسطه خریداریم‌پاکپور ۲۲۷۲۹و۶۲۷۶۹۷
۱ـ۲۶ آ ـ۹۵۹

کتابهای سودمند دنیا
موسسه چاپ و انتشارات امیرکبیر، دفترمرکزی‌خیابان سعدی شمالی نرسیده به چهار راه سیدعلی بن بست فرهاد (پلاك۲۳۵) تلفن : ۳۳۵۲۸۱ ـ ۳۰۳۷۶۵

فروشگاه شمارهٔ «۱»
خیابان ناصر خسرو (پلاك ۱۳۰) تلفن ۵۲۹۷۰

فروشگاه شمارهٔ «۲»
خیابان شاه آباد (پلاك۲۷۲)تلفن ۳۳۶۹۳۵

فروشگاه شمارهٔ «۳»
اول‌خیابان‌فردوسی(مقابل‌شهرداری) تلفن ۳۳۵۰۲۲

فروشگاه شمارهٔ «۴»
ابتدای نادری (پلاك ۱۴۹) تلفن ۴۹۳۶۳

فروشگاه شمارهٔ «۵»
مقابل دانشگاه تهران(پلاك ۳۵۴) تلفن ۳۰۲۹۵۳
۱ـ۵ آ ـ۱۴۵۰

تلفنهای روزنامه اطلاعات
شماره های جدید تلفن‌های اطلاعات
شماره‌های جدید تلفنهای موسسه اطلاعات بشرح زیر میباشد :

تلفنخانه از ۳۱۱۰۷۱تا	۳۱۱۰۸۲
سردبیر روزنامه	۳۱۱۲۱۰
سرویس اقتصادی ـ سیاسی	۳۱۱۲۱۱
سرویس حوادث	۳۱۱۲۱۲
شعبه آگهی‌ها	۳۱۱۲۱۳
نیازمندیها	۳۱۱۲۲۰
سازمان تنظیم آگهی	۳۱۱۲۱۴
سازمان تنظیم آگهی	۳۱۱۲۱۵
آگهی سینمائی	۳۱۱۲۱۶
سازمان شهرستانها	۳۱۱۲۰۱
سازمان شهرستانها	۳۱۱۲۰۲
آگهی شهرستانها	۳۱۱۲۲۱
اطلاعات هفتگی	۳۱۱۲۰۴
اطلاعات بانوان	۳۱۱۲۰۰
اطلاعات جوانان	۳۱۱۲۰۵
اطلاعات‌دختران‌وپسران	۳۱۱۲۰۶
مجله الاخاء	۳۱۱۲۰۳
ژورنال دوتهران و تهران جرنال	۳۱۱۲۱۸
آبونمان ژورنال دوتهران	۳۱۱۲۱۷
آگهی مجلات	۳۱۲۰۸
سازمان وصول	۳۱۱۲۰۷
آرشیو	۳۱۱۲۱۹

برنامه سینماها

ازدواج بله ، بچه‌به ـ رنگی ـ دیویدنیون ـ دبوراکار دیاموند (۶۲۸۴۰۰) ۱۱٫۳۰ـ ۳٫۳۰ـ ۵٫۳۰ـ ۷٫۳۰ـ ۹٫۳۰

اورا هرچه زودتربدام اندازید ـ رنگی‌ـ وینس‌ادواردز امپایر (۶۲۳۹۴۲) ۱۱٫۱۵ـ ۳٫۳۰ ـ ۵٫۳۰ ـ ۷٫۳۰ ـ ۹٫۳۰ سانترال(۴۸۶۸۶)۱۱۱٫۵ـ۳ـ۵ـ۷ـ۹٫۱۵ تاج (۳۳۳۰۶۴)۱۰٫۳۰ـ ۲٫۱۵ـ۴٫۱۵ـ۶٫۱۵ـ۸٫۱۵ـ۱۰ مترویل (۳۳۹۴۱۰)۱۰٫۳۰ـ ۱۲٫۳۰ـ ۲٫۳۰ـ ۴٫۳۰ـ ۶٫۳۰ـ ۸٫۴۵ ایفل (۴۵۳۷۷) ۱۰ـ ۲ـ ۴ـ ۶ـ ۸ـ ۱۰٫۱۵

بازگشت ازخاکسترها ـ ماکسیملین شل‌ـ سامانتاایگر مولن‌روژ (۷۲۹۲۹) پلازا (۴۴۲۵۵) ۱۱ـ ۳٫۳۰ ۵٫۳۰ـ ۷٫۳۰ـ ۹٫۳۰ مهتاب (۴۷۷۷۷) ۱۰٫۳۰ـ۳ـ۵ـ۷ـ ۹ کریستال (۳۳۷۶۷۵) ۱۰٫۳۰ـ ۲٫۳۰ـ ۴٫۳۰ـ ۶٫۳۰ـ ۸٫۳۰ اسکار (۹۵۰۸۹۸) ۱۰ ـ ۲٫۳۰ـ ۴٫۳۰ـ ۶٫۳۰ـ ۸٫۳۰

بخاطرچند دلار بیشترـ سینماسکوپ ـ رنگی برلیان (۳۳۳۵۳۵) ۱۰ـ ۱۲٫۳۰ـ ۳ـ ۵٫۳۰ـ ۸

۲۰ هزار فرسنك زیردریا ـ سینماسکوپ ـ رنگی سینه‌موند (۴۸۳۲۲) ۱۰٫۴۵ـ ۲ـ ۴٫۳۰ـ ۷ـ ۹٫۳۰

برفهای‌کلیمان‌جاروـ رنگی ـ گریگوری‌پك ـ گلدیس (۶۲۸۷۱۳) ۳ـ ۵ـ ۷ـ

تکزاس آن‌سوی رودخانه ـ رنگی ـ دین‌مارتین‌ـآلن‌دلون مازستیك (۶۸۴۶۱) ۱۱ـ ۳ـ ۵ـ ۷ـ ۹

تنها در تاریکیـ رنگی‌ـ ادری هپبورن ـ آلن آرکین گلدن‌سیتی (۶۱۳۲۶۹) ۱۱٫۱۵ـ ۳٫۳۰ـ ۵٫۳۰ـ ۷٫۳۰ـ ۹٫۴۵

درکمال‌خونسردی ـ پاناویژن پارامونت (۴۸۳۲۱) ۱۱ـ ۲٫۳۰ـ ۵ـ ۷٫۳۰ـ ۱۰

داستان تختخواب ـ رنگی ـ مارلون‌براندوـدیویدنیومن بولوار (۶۰۲۹۲) ۱۱ـ ۲ـ ۴ـ ۶ـ ۸ـ ۱۰

وقتی چراغها خاموش شد کجابودی ـ رنگی‌ـدوریس‌دی رادیوسیتی (۴۳۳۲۰) ۱۱٫۱۵ـ ۳٫۳۰ـ ۵٫۳۰ـ ۷٫۳۰ـ ۹٫۳۰ نیاگارا (۶۵۳۰۷) ۱۱ـ ۳ـ ۵ـ ۷ـ ۹ ب.ب (۶۹۶۴۱) ۱۰٫۳۰ـ ۲ـ ۴ـ ۶ـ ۸ـ ۱۰ ادئون (۳۳۸۱۱۸) ۱۰٫۳۰ـ ۲٫۳۰ـ ۴٫۳۰ـ ۶٫۳۰ـ ۸٫۳۰

گلدجینجر ـ رنگی ـ چیچو ـ فرانکو تخت جمشید (۴۳۵۵۰) ۱۱ـ ۳ـ ۵ـ ۷ـ ۹

دنیای‌دیوانه، دیوانه، دیوانه ـ رنگی‌ـ اسپنسرتریسی تراس دیانا ۷٫۳۰

زیباولی خطرناك ـ رنگی‌ـ راکل‌ولش پانوراما (۷۹۳۵۷۰) ۱۰ـ ۱۲ـ ۲٫۱۵ـ ۴٫۳۰ـ ۶٫۴۵ـ ۹

زمانیکه دزد بودم ـ رنگی‌ـ آلن‌دلون‌ـ آن‌مارگرت گلدیس (۶۲۸۷۱۳) ۳ـ ۵ـ ۷ـ ۹٫۳۰ بزبان انگلیسی

سرانجام آنژلیك ـ سینماسکوپ ـ رنگی‌ـمیشل‌مرسیه کاپری (۴۸۴۰۱) ۱۱ـ ۳ـ ۵ـ ۷ـ ۹ ریولی (۷۵۷۷۷۷) پولیدور (۶۴۵۸۵) ۱۱٫۱۵ـ ۳٫۳۰ـ ۵٫۳۰ـ ۷٫۳۰ـ ۹٫۳۰

سوئینگرـ رنگی‌ـ آن‌مارگرت‌ـ تونی فرانچیوزا دیانا (۴۷۳۶۵) ۱۱ـ ۲ـ ۴ـ ۶ـ ۸ـ ۱۰

درست بهدف ـ سینماسکوپ ـ رنگی ـ لی‌ماروین تراس نیاگارا ۶٫۳۰ـ ۸٫۳۰

عروسکها ـ رنگی‌ـ کلودیاکاردیناله ـ راکل‌ولش تراس امپایر ۷٫۳۰ـ ۹٫۳۰

عشق بالاترازمعجزه ـ رنگی‌ـ عمرشریف درایوین (۷۸۱۷۹۵) ۷٫۴۵ـ ۹٫۴۵

وحشی‌های سومورو ـ سینماسکوپ ـ رنگی سعدی (۳۳۶۴۶۸) کیهان (۹۲۳۶۰)۱۰٫۳۰ـ۲٫۳۰ـ۴٫۳۰ـ۶٫۳۰ـ ۸٫۳۰ رویال (۴۹۷۸۵) ۱۱ـ ۳٫۳۰ـ۵٫۳۰ـ۷٫۳۰ـ ۹٫۳۰ سهیلا (۳۳۶۴۲۴) ۱۰ـ ۱۲ـ ۲ـ ۴ـ ۶ـ ۸ تراس ۷ـ ۹

امان ـ رنگی ـ راجندراکومار ـ سارابانو پاسیفیك (۷۳۳۱۱) ۱۱٫۳۰ـ ۲٫۳۰ـ۵ـ ۷٫۳۰ـ۱۰ همای(۶۴۶۶۹) رکس (۳۳۵۲۹۳) سیلوانا (۳۳۳۷۷۷) تیسفون (۹۳۸۸۲) ارانوس (۲۷۹۷۱) ۱۰٫۳۰ـ ۱ـ ۳٫۳۰ـ ۶ـ ۸٫۳۰ ناتالی (۹۵۴۵۳) اروپا (۳۰۳۱۷۹) آسیا (۴۲۹۰۹) میامی (۷۴۳۲۹(۱۱ـ ۱٫۳۰ـ ۴ـ ۶٫۳۰ـ ۹

معجزه ـ بیك‌ایمانوردی ـ ظهوری ـ فرانك دنیا (۳۳۳۸۱۲) ۱۰٫۳۰ـ ۲٫۳۰ـ ۴٫۳۰ـ ۶٫۳۰ـ ۸٫۳۰

منهم‌گریه‌کردم ـ بهروز وثوقی‌ـ پوری بنائی‌ـ آرمان اونیورسال (۶۶۹۵۳) ۱۱ـ ۱ـ ۳ـ ۵ـ ۷٫۳۰ـ ۹٫۴۵ تراس ۶٫۳۰ـ ۸٫۴۵ لیدو (۹۵۱۲۸۲) مونت‌کارلو (۷۹۷۴۱) ایران (۳۳۶۳۵۴) ژاله (۳۰۴۱۲۰) آستارا (۸۴۰۲۲) حافظ (۳۳۴۰۷۴) ۱۰٫۳۰ـ ۲٫۳۰ـ ۴٫۳۰ـ۶٫۳۰ـ ۸٫۳۰ نپتون (۷۶۰۱۳۶) پاسارگاد (۷۹۳۵۷۰) الوند (۵۵۵۳۸) شهرام ۱۱ـ ۳ـ ۵ـ ۷ـ ۹

شعله‌های‌خشم ـ رنگی ـ شهین ـ ایرج رستمی پارك (۳۳۹۶۳۷) ۱۰٫۳۰ـ ۲٫۳۰ـ ۴٫۳۰ـ ۶٫۳۰ـ ۸٫۳۰ نادر (۳۳۹۰۹۵) ۹ـ ۱۱ـ ۱ـ ۳ـ ۵ـ ۷ـ ۹ ماندانا (۷۹۹۸۲) ۱۰٫۳۰ـ ۲٫۳۰ـ ۴٫۳۰ـ ۶٫۳۰ـ ۸٫۳۰ دریا (۷۹۱۷۴۶) ۹٫۳۰ـ ۱۱٫۳۰ـ ۳٫۳۰ـ ۵٫۳۰ـ ۷٫۳۰ـ ۹٫۳۰ شرق (۵۴۰۲۴) ۱۰ـ ۱۲ـ ۲ـ ۴ـ ۶ـ ۸ فلور (۲۸۰۹۶) ۹ـ ۱۱ـ ۱ـ ۳ـ ۵ـ ۷ـ ۹ مسعود ۸ـ ۱۰ـ ۱۲ـ ۲ـ ۴ـ ۶ـ ۸ جی (۹۱۲۰۷) ۹ـ ۱۱ـ ۱ـ ۳ـ ۵ـ ۷ـ ۹ جهان (۶۰۳۵۰) ۹ـ ۱۱ـ ۱ـ ۳ـ ۵ـ ۷ـ ۹ کارون (۹۵۱۰۶۵) ۱۰ـ ۱۲ـ ۲ـ ۴ـ ۶ـ ۸ مراد (۷۳۳۸۲) ۱۰ـ ۱۲ـ ۲ـ ۴ـ ۶ـ ۸ رامسر (۵۲۰۶۰) ۹ـ ۱۱ـ ۱ـ ۳ـ ۵ـ ۷ـ ۹

دلاورکاملوت ـ دختر وژنرال البرز (۳۰۴۲۵۸) ۸٫۳۰ـ ۱۲ـ ۳٫۳۰ـ ۷ـ ۸٫۳۰

داستان وست ساید ـ رنگی‌ـ ناتالی وود کسری (۷۵۶۹۳۹) ۱۱ـ ۳۰ـ ۲ـ ۴٫۴۵ـ ۷ـ ۹٫۱۵

ببرکوهستان ـ جدال درکاساگراند مشعل (۳۳۳۸۲۶) ۹ـ ۱۲ـ ۳ـ ۶ـ ۹

شبهای شیرینـ سینماسکوپ ـ رنگی‌ـ دوبله بفارسی آریا (۳۳۹۸۸۴) ۹ـ ۱۱ـ ۱ـ ۳ـ ۵ تراس ۷ـ ۹

سرنوشت یك انسان ـ سرگئی باندارچوك فری (۹۵۳۳۳۶) ۱ـ ۳ـ ۵ـ ۷ـ ۹

ترن ـ برت لنکستر پردیس ۱۰٫۳۰ـ ۱۲٫۳۰ـ ۲٫۳۰ـ ۴٫۳۰ـ ۶٫۳۰ـ ۸٫۴۵

اتومبیل و گرامافون و پارچه، لوکس است

۳۰ سال قبل در همین روز

آقای فیروزآبادی بعنوان قبل از دستور در مجلس اظهار داشت از جمله اشیائی که‌زاید استو هرروزوارد مملکت‌میشود که علاوه براتلاف پول باعث فساد اخلاق میگردد ، پارچه هائی است که ما لباس میکنیم در صورتیکه باید بیشتر سعی کنیم از پارچه های وطنی خودمان استعمال کنیم. همچنین ازورود اتومبیل واینهمه لوازم و خرجهای گزاف که حتی نفط و بنزین ومیخ وابزار دیگرش راهم باید از خارج وارد کنیم باید جلوگیری بشود این وضع باعث ازبین رفتن‌عده‌ای میشود که سابقا از وسائط نقلیه قدیم اعاشه میکردند . مثلا همین گرامافون که همه جا هست و حتی رعایا را از کار صحرا و رعیتی شان باز میدارد اینها اشیائی است که‌باعث‌فساد اخلاق‌جامعه میشود . باید دولت وملت سعی کنند از استعمال چنین اشیاء لوکس جلوگیری نمایند و نگویند با بودن اتومبیل دیگر نمیشود خر سوار شد باین ترتیب که می‌بینیم خرسواری بهتر است .

غرفه فیلادلفی

دیشب نمایش سینما با ارکستر در محل سینما سپه با حضور وزیر دربار و وزراء و نمایندگان مجلس بمنفعت‌ـ سیل زدگان تبریز انجام گرفت . ابتداء چند پرده نمایشات مسابقه ورزشی مسابقه طیاره و اتومبیل و غیره نشان داده شد و قسمتی که زیادتر دلچسب بود نمایش غرفه ایران در نمایشگاه فیلادلفی بودآقای‌تقی‌زاده بالباس رسمی سابق (جبه) در میان عده کثیری مدعوین درحال نطق‌دیده‌میشد پروفسور پوپ و رجال دیگر آمریکا هم روی پرده دیده میشدند بنای باشکوه غرفه ازروی استیل یکی از مساجد قدیمی ساخته شده بود .

نقدیم راپرت

آقای میرزا عیسی خان صدیق اعلم رئیس اداره تعلیمات عمومی که بسمت نمایندگی ایران در کنگره تعلیم وتربیت منعقده در ژنو ودانشگاه کمبریج حضور پیدا کرده بود بتهران بازگشت نموده‌و در قصر سعدآباد آقای تیمورتاش وزیر دربار را ملاقات و راپرت اقدامات خود را بایشان تقدیم داشت همچنین راپرت اقداماتی که در جهت استخدام معلمین وطبع نقشه جامع‌ایران و تدوین‌نظامنامه و مقررات امتحانات مدارس ایران بانظر متخصصین و معلمین عالی مقام فرانسه تهیه کرده بود بمقام وزارت معارف‌تقدیم داشت .

تامین و تسلیم

برحسب تقاضای حکمران گیلان وامر صادره از طرف اعلیحضرت همایونی به تقی‌خان معروف‌به (باروط‌کوب) که مدتها مسلحانه در حدود کوهپایه متواری و اخیرا بوسیله نایب‌الحکومه کوهپایه از عملیات خود اظهار ندامت و تقاضای تامین نموده بود بکوهپایه آمده واسلحه خود راتسلیم وبطرف رشت‌حرکت کرده است .

جلوگیری‌ازصدور برنج‌خراب

اطاق تجارت بندر پهلوی باتفاق‌آراء تصویب نمودند که برنج های صادره نباید بیش از صدی ۵ شلتوك داشته باشد واز صدور برنج هائی که صدی ۲۰ شلتوك دارندجلوگیری‌بعمل خواهدآمد.

امتحان طلاب

تبریز ـ جلسه امتحان طلاب علوم دینیه در مدرسه صادقیه تشکیل گردید آقای دکتر احمد خان محسنی رئیس تشکیلات معارف و اوقاف بمدرسه رفته هیئت ممتحنه هم حضور یافتند ومراسم امتحان جریان پیدا کرده و در نظراست یك مدرسه خوبی برای طلاب ترتیب‌داده شود .

درباره استخدام دکترین

هنگامی که در مجلس لایحه استخدام مادموازل دکتر پن تبعه دولت فرانسه متخصصه در امراض نسوان برای مدت یکسال با سالی ۲۴۰۰ تومان مطرح شد آقای ضیاءالدین نوری گفت‌آیا این‌خانم در غیر از ساعات مقرره‌اگر طبابت‌کرده حق دریافت حق‌العلاج دارد یا ممنوع از طبابت در خارج است .

دکتر سعید مالك رئیس کل صحیه گفت مادموازل پن کارش در مریضخانه مجانی است و حق اخذ وجهی ندارد ولی درخارج وغیر از ساعات کاراداریش میتواند طبابت کند و حق‌العلاج دریافت دارد .

فیروزآبادی گفت متاسفانه ماتاکنون از کنترات اروپائی ها استفاده نکرده‌ایم وایرادم باین خانم این است که حقوق او کمتر داده میشد وحالا بیشتر شده است مطلب دیگرم این است که هر طبیبی حق‌العلاج مخصوص معین کرده که طاقت فرسا است یا باید از این تعدیات اطباء دواساز ، جلوگیری کرد یا آنکه دولت خودش یك مریضخانه بزرگی تاسیس کند که مردم فقیر قوه خرج مداوارا داشته باشد .

دکتر مالك گفت خدمات یکسال‌گذشته خانم پن رضایتبخش بوده حقوق سابق او ۱۵۰ تومان در ماه بوده بعد که برای تجدید کنترات مذاکره‌کردم حاضر باستخدام باین حقوق نشد و گفت معاش مرا این حقوق تامین نمیکند این است که با ماهی ۲۰۰ تومان استخدام کردیم در خصوص بیماران فقیر و بی‌بضاعت درنظر داریم مریضخانه هزار تختخوابی تاسیس کنیم .

(نقل از اطلاعات اول تیر ۱۳۰۸)

جدول کلمات متقاطع شماره ۳۸۴۷

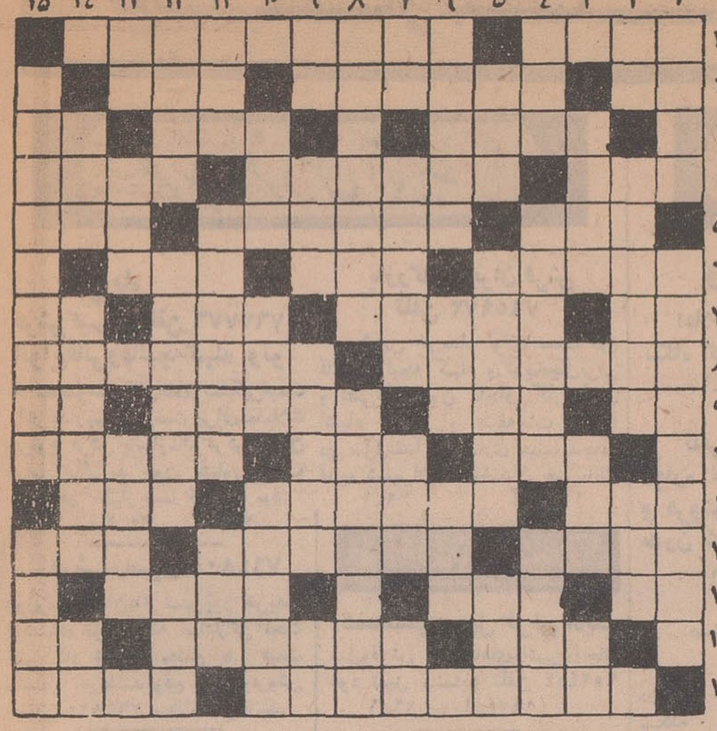

افقی : ۱ـ دستهٔ خودرانمیبرد- واسطه شدن در دعوای دو نفر ۲ـ بچه به‌پستان مادر میزند - داستان وقصه - پول خارجی ۳ـ بهترین‌آن کوتاه است ودلالت‌میکند - شرم و خوش خلقی و دانش- میخواهید کوهش بدانید یا کاهش فرقی‌ندارد ٤ـ باید به آن پای‌بند بود -درفلسفه ومنطق دنبال سفسطه است - عدد نغمه‌خوان ٥ - دوست ورفیق-اشعاری که نیمی‌پارسی ونیمی عربیست-مرکز استان گیلان ٦ـ عرب به پنجمین اسب مسابقه اسب‌دوانی میگوید- شدیدترین-ازبیماری های مسری وخطرناك ۷ـ نور وطرف- واحد طول راه - آتش -بر سرآب کباب میشود ۸ـ یکی ازملایك مقرب -نویسندهٔ معاصر امریکائی ۹-نرخ تاجرانه- کشوری‌درآسیا -شاعر نقد آنرا بمی ناب داده‌است - اثر ۱۰ـ از عناصر شیمیائی- دروازه‌بان‌فوتبال- وقتی یکی زده باشد یکی هم‌چنین است ۱۱ـ هم‌خوشحال است و هم سرسبز - از شاهنشاهان بزرك ایران - یکی از دو مجلس ۱۲ - شرف و عزت - روبرو کردن - قله‌ای در ایران ۱۳ـ بوی‌رطوبت- خشن و ضدلطیف - عاشق وشیدا- ۱٤ـ از مرغان شکاری- جائی‌برای دم‌بخمره زدن - نفس و خون۱۵- هالتریست - پوچ و تصوری .

عمودی : ۱ـ وسیله‌ای برای دعوا و از میدان بدر کردن‌حریف- جائی‌برای اطراق مسافران ۲ - عیب و علت - یك‌سری از بیماریها که عاملش موجودی از میکرب کوچکتر است - خوردنش راشرع حرام کرده ۳ـ قلعه‌ای‌برسر کوه- میانگاه آدمی - چهارپای ریشو٤- پارچهٔ نازك - از نقاشان و مجسمه سازان معروف- درحال وزیدن٥- شهری در مراکش - میگویندیکی است وعوض شدنی نیست -گناه‌و جرم ٦-غذای مانده خورده یازهر- یکی‌از الفبای فارسی - دستور و فرمان ۷ـ تصدیق آلمانی - از پارچه های مخصوص لباس‌مردانه- در رهن‌گذاشته شده - ناشنوا۸- از شهرهای خوزستان - خیال کرده‌اید که‌اینجاهم شهریست ! ۹ـ عدد منفی - خوشبختی‌و خوش یمنی - سلف سیمان در حوض و آب‌انبار - آش ۱۰ - پدر ترك - دهان جنین - دری چنین خریدار بهتری دارد ۱۱ـ خاطر- تاریخ‌ها- گرفتار بیماری هاری ۱۲ـ شیر است در گرفتن‌موش - پسرخوانده قیصر که‌آخرین ضربه‌را درسنای روم باو واردکرد- کار بیهوده ۱۳ـ درخت مو - علف و دانه هرز داخل برنج - از وسایل نجاری‌و آشپزخانه ۱٤ـ حرف آرزو - با تجربه و متبحر - عدد روستا ۱۵ - خورشید درخشان - تنش به‌جان آدمیت شریف است .

حل جدول شماره ۳۸٤٦

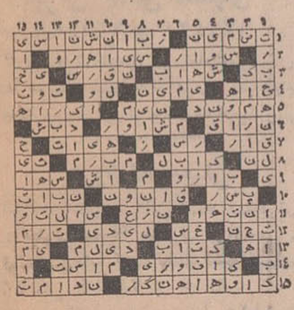

آگهی از شرکت سهامی تلفن ایران

شرکت سهامی تلفن ایران از هر گونه ناراحتی که درنتیجه برگردان کابل طبعا متوجه مشترکان محترم میشود قبلاتاسف خودرا ابراز داشته و بدین وسیله باطلاع میرساند قسمتی‌از کابل های منطقه زیر :

۱ـشمالا به‌خیابان شاهرضا و میدان فردوسی
۲ـشرقا به خیابان فردوسی
۳ـجنوبا به حدود بانك ملی و کوچه میرشکار
٤ـغربا به کوچه سفرنك و خیابان پارس وهمایون

بعلت ضرورت فنی برگردان میشود ناگزیر شماره تلفن مشترکان محترم منطقه مزبور باشماره های جدیدی که در اختیار اطلاعات ۰۸ گذارده شده از روز شنبه ۱۳ر۷ر٤۷ تعویض خواهدشد م‌الف ٦٤۷۰ شرکت سهامی تلفن ایران

اگراجتماع فردا فرزندتان رانپذیرفت هیچ بهانه‌ای قابل‌قبول نیست

زیرا در زمان ما :

«هیچ کودکی غیر قابل پرورش نیست»

هرمشکلی که درامر تعلیم وتربیت کودکانتان دارید با ما درمیان گذارید .

خیابان پهلوی مقابل کاخ مرمر تلفن ٤٥٩٤۱ـ ٤٦۷۹۷

فرهنگ کودک

کاخ کودک

کودکستان و دبستان و پانسیون شبانه‌روزی

همه روزه از ۸ صبح الی ۷ بعد از ظهر ثبت‌نام میکند پاستور غربی خیابان‌کیوان تلفن٤۷۱۲۸ و ٤۲۲۹۷ آـ۳۷٤۹٤

گروه‌فرهنگی خرداد

برای کلاسهای شبانه‌دوره‌اول ودوم دبیرستان رشته‌های ریاضی وطبیعی و کلاسهای کنکور پزشکی وفنی وکشاورزی وعلوم همه‌روزه‌در محلهای زیر

سعدی شمالی - چهارراه سید علی کوچه حریر فروش تلفن های ۳۰٥٤٥۸ - ۳۳۱٦۹

میدان سپهناز اول خیابان‌مهران‌تلفن ۷٤۹۱۱ از ساعت ٤ تا ۸ بعداز ظهر ثبت نام مینماید . آـ۳٤۹٥۰

موسسه انتشارات امیرکبیر

برای خرید هر کتاب در تهران به فروشگاههای موسسه انتشارات امیرکبیر و در شهرستانها به نمایندگان این موسسه مراجعه فرمائید

کلاسهای شبانه گروه فرهنگی فروزنده اربابی

برای دوره کامل دبیرستان متفرقه و تقویتی (طبیعی وریاضی) وابتدائی همه روزه صبح وعصر ثبت نام میکند خیابان‌ژاله ساختمان آبی رنك تلفن ۳۳۲۰٤۷

کلاس ویژه اطفال زودرس

بمنظور آموزش علمی اطفالی که نسبت به‌همسالان خوداستعداد و هوش بیشتری دارند ، کلاس ویژه در دبستان نور تربیت وابسته به گروه فرهنگی نور دائر . جهت ثبت‌نام وکسب اطلاع بیشتر به آدرس زیر مراجعه فرمایند .

یوسف‌آباد بالا خیابان ابن‌سینا چهارراه‌فردوسی‌نرسیده بمیدان کلانتری کودکستان ودبستان نورتربیت .

تلفنهای ٦۲۹۲۱۸ ـ ٦۲۸۳٥۳ آـ۳۹۳۳۲

کودکستان رستم‌آبادیان

بابیست سال سابقه خدمت و مربیان باتجربه آماده پذیرائی ازکودکان عزیز شما میباشد. نشانی ، چهار راه قوام‌السلطنه، خیابان استالین شماره ٤۱ تلفن ٤٦۸٥۲

۱ـ۳ آـ۲۰۰۰۳

گروه فرهنگی حکیم

دبیرستان حکیم‌الهی (پسران)

برای کلاسهای دوره‌اول‌ورشته‌های طبیعی‌وریاضی‌دوره دوم‌معدودی‌دانش‌آموز میپذیرد.

شاهرضا ـ اول خیابان ایرانشهر تلفن :٤۳۱۲۹

۱ـ۲ آـ۳۸۹۸۲

کانون تربیت

باکادر مجهز وفضای زیبا و منحصر بفرد خود همه روزه برای دبستان‌و کودکستان‌صبح وعصر نامنویسی‌میکند یوسف‌آباد پهلوی انتهای‌خیابان بیمه- ٦۲٦۸۲٥

۱ـ۱۰ آـ۱۷٥۲۹

گروه فرهنگی مهر کیش

باهمکاری آقایان: مساوات - موسوی- مخصوص - جدیدیان - فلك‌الافلاکی- پنجابی- چلاجور - قاسم‌زاده . انصاری. کنی. افشار

برای دوره اول وکلاسهای ششم طبیعی وریاضی ثبت‌نام مینماید. سه‌راه امین‌حضوردبیرستان‌ملی‌خسروپور تلفن ۳٥۲۷٥۷

دبیرستان نخشب

برای رشته‌های ریاضی- طبیعی-ادبی همه روزه ثبت‌نام مینماید

جریش: خیابان نیاوران تلفن ۸٥۰۱۹۹

مژده باهالی محترم شمیران

گروه‌فرهنگی خوارزمی از اول مهر ماه ٤۷ دبیرستان پسرانه‌وکلاسهای شبانه خود را درشمیران‌خیابان‌پهلوی نرسیده به میدان سرپل‌تجریش افتتاح مینماید.

برای ثبت نام به محل مذکور تلفن ۸۳٤۲۹ ویا به دفتر مرکزی گروه خیابان شاهرضا جنب‌سینماپلازا تلفنهای ٤۰۸۳۳و٤٥٤٤۱ مراجعه فرمائید .

گروه‌فرهنگی هدف

برای کلاسهای شبانه‌دوره‌دوم (ریاضی‌وطبیعی) وکنکور (پزشکی-فنی- علوم- کشاورزی) همه‌روزه‌ازساعت ٥ تا ۹ بعد ازظهر دردبیرستان شماره ۱ هدف ثبت‌نام مینماید

خیابان‌پهلوی‌جنب کلانتری‌مرکز تلفن ٦٦۸۲۳

زنگ، اما برای که؟

از : حبیب چینی

امروز زنگ مدارس در سراسر کشور بصدا درآمد و متجاوز از دومیلیون دانش آموز راه کلاسهای درس را درپیش گرفتند. زنگ مدارس ظاهرا اخطاری است برای شاگردان که بموقع عازم کلاس شوند. اما ایکاش زنگی‌هم برای مسئولین آموزش وپرورش بصدا درمی آمد و آنها را متوجه مسئولیتهای خویش مینمود. اینکه میگوئیم ایکاش این چنین می‌بود کاملا از روی خلوص عقیده میگوئیم زیرا متاسفانه بسیاری از مسئولین در سطوح مختلف، نسبت به‌وظیفه‌ای که بعهده آنها گذاشته شده است احساس مسئولیت نمی کنند. و چقدر بجا بود که صدای زنگی دائما آنها را متوجه‌میساخت که آنها اگر وزیر ـ معاون، مدیر کل و رئیس این یا آن اداره هستند ولی در هرحال خادم ملت باید باشند. همه امتیازات قانونی که دراختیار مقامات اداری قرار میگیردبه خاطر اینست که‌بهترو بیشتر بتوانند خدمت کنند، اما کدام آدم صاحب مقامی‌است که این حقیقت را قبول‌داشته باشد! باید زنگی بطورمداوم برای اینگونه افراد به صدا درآید و به آنها اخطاردهد.

مدیر مدرسه‌ای که با پارچه‌فروش سر گذرباصطلاح «گاوبندی» میکند و درازای فروش هرروپوش‌حق وحساب میگیرد. مقام اداری که در عین‌حال‌صاحب امتیازوصاحب منفعت مدرسه ملی است و قوانین و مقررات را به سود خود تعبیر می‌نماید و همهٔ امکانات‌آموزشی رابنفع جیب خود مورداستفاده قرارمیدهد، احتیاج به‌زنگ هشداردهنده‌ای دارد.

من دیروز از این جریان مطلع شدم که مدیران مدارس ملی در قبال دریافت مبلغ قابل توجهی شاگردان کلاس چهارم ابتدائی را ظاهرا یکی دوماه تعلیم می‌دهند و سپس‌از آنها امتحانی که چگونگی آن را میتوان حدس زد، بعمل می‌آورند و سپس آنها را عازم کلاس هفتم می‌نمایند! البته قول و قرارهم اینست که اگر شاگرد در امتحانات مردود شود نیمی‌از «اجرت‌التعلیم» دریافتی مسترد میشود! یعنی بطور ضمنی قبولی شاگرد تضمین میشود.

چنین جریانی البته برای

مدیران مدارس ملی خوش‌آیند است ولی‌باید دید برای جامعه و برای کسانی که بعلت نداشتن قدرت مادی‌از همسالان خود ناگهان فاصله میگیرند چه‌نتیجه‌ای دارد.

زنگ هشدار دهنده و یا زنگ خطری بایدبصدا درآید آموزش و پرورش، اینک بکلی رنگ طبقاتی بخود می‌گیرد و این درست‌درزمانی است که انقلاب ایران‌می‌کوشد همهٔ مظاهر طبقاتی‌را زیر پا بگذارد. وضع کلاس ها، وضع‌لباس دانش‌آموزان‌ـ وضع میدانهای ورزش، وضع تدریس زبان خارجه و موسیقی و ... همه وهمه در مدارس ملی و دولتی از زمین تا آسمان بایکدیگر اختلاف دارد. دونسل کاملا جدا، در یك‌زمان تربیت میشوند و روشن است که امتیازات فردا را نیز «نسل برتر»می‌خواهد بخود اختصاص‌دهد. هروقت‌هم گفتگوئی بمیان‌آید میگویند اینها پول دارند و میخواهند از مزایای پول‌خود استفاده نمایند. بسیارخوب ماهم حرفی نداریم ولی‌ظاهرا آموزش و پرورش که می‌خواهد خود را با انقلاب اجتماعی ایران هماهنك‌سازد، علاوه برنوشتن شعار های انقلابی در کتابها وظیفه‌دارد تغییرات زیربنائی را ازطریق ازبین بردن این تظاهرات بیجای ثروت، به نتیجه‌برساند و در اینجاست که زنك ها باید برای مسئولین آموزش و پرورش بصدا درآید. می‌خواهیم جامعه‌ای بسازیم که درآن از حداکثر نیروی‌همهٔ مردم استفاده کامل بعمل آید، معهذا نظام آموزشی، شاگرد را پای در زنجیر و پشت نیمکت‌های مدرسه ساکت و صامت نگهمیداردو قدرت حرکت و جنبش وکار و ابتکار را از او میگیرد. زنگهای هشدار دهنده باید بصدا درآید.

وبالاخره زنگها بایدبرای دولت بصدا درآید به‌آنجهت که سیستم بازرسی صحیحی برآموزش و پرورش اعمال نمایدودرعین‌حال‌ازهمهٔ‌امکانات عملی برای توسعه آموزش‌و پرورش در سطح مملکتی استفاده نماید.

و بدیهی است برای پدر ها و مادر ها نیز باید زنگها بصدا درآید تا بطور مداوم بیاد داشته باشند که آنهانیز در تعلیم و تربیت فرزندان خود سهمی شایسته به عهده دارند.

هر مطلب از هر بیننده

ماجرای ترقی اجاره‌خانه‌ها ...

خبر ترقی وحشت‌انگیز اجاره خانه ها را در تهران در شماره اخیر اطلاعات خواندید و من‌علاوه برعواملی که خبرنگار اطلاعات‌بر‌علت ترقی اجاره خانه ها وقیمت اراضی در تهران ذکرد نمود، چندین عوامل دیگر سراغ دارم‌که در سرآغاز آن حرص و طمع روزافزون مالکان و عدم کنترل دولت را باید عنوان کرد.

شمااگر صاحب خانه‌ای‌هستید وحتی آنرا با هزار خون و جگر و بقیمت فروش «آلاف‌والوف» خویش‌تهیه کرده‌اید مسلما ازوضع کنونی اجاره کردن و اجاره دادن خبری ندارید.

شهرداری و دولت که خود و سازمانهایش اجاره نشین‌اندبهتر میدانند که وضع از چه قراراست و چگونه اجاره‌دادن در ردیف یکی از حرفه های بدون دردسرو پردرآمد درآمده است.

پانصد تومان، هفتصد تومان، هزار تومان بتفاوت محل، اجاره خانه هائی است که برای یك آپارتمان حداکثر چهار اطاقه این دوره و زمانه باید پرداخت طبق یك محاسبه بسیار ساده یك‌منزل یکصد و پنجاه هزار تومانی دریکی ازنقاط شمال شهر اجاره‌ای‌معادل یکهزار تومان نصیب صاحبش‌می‌کندواین ملك در عین حال بمیزان قابل توجهی هر روز و هر ماه برارزشش افزوده میشود و شما اگر آنقدر عاقل باشید که بهر ترتیب شده دو تا از این خانه‌ها رایکی‌برای سکونت و دیگری‌برای اجاره تهیه کنید آنوقت زندگی بی‌دردسری را خواهید گذراند.

این سئوال پیش میآید که‌اصلا چرا اجاره دهی و خرید و فروش ملك باید تا این حد جنبه یك‌حرفه عمومی پیدا کند. مگر سرمایه‌گذاری‌درسایرامور قرین موفقیت نخواهد بود.

اقدامات دولت در ساختمان منزل برای کارمندان بی مسکن دولت مسلما به شکست این بازار سیاه مصنوعی منتهی خواهد شد. اما آیا برای امر خانه سازی‌این برنامه کافیست. نیاز به تهیه؛ اجرای یك‌برنامه وسیع، جامع و طولانی در این زمینه هم اکنون بیش از هر موقع دیگر احساس میگردد و تازمانیکه این برنامه‌از روی کاغذ بروی زمین پیاده شود باید فکری بحال کنترل اجاره‌خانه هانمود و نگذاشت گروهی‌ازسودجویان نسبت به گروه دیگری از افراد بی دست و پای اجتماع چنین بی عدالتی روا دارند.

محمد پورداد

آموزش‌وپرورش

امروز زنگهای ۱۶ هزار دبستان و ۱۹۰۰دبیرستان در سراسر کشور به‌صدا درآمد، سه میلیون کودك‌به دبستانها و ۷۰۰ هزار نوجوان به دبیرستان‌ها قدم گذاردند و سال تحصیلی ۴۷ ـ ۴۸ را آغاز کردند. هشتاد هزار آموزگار و ۲۵ هزار دبیر برای تدریس وارد کلاسها شدند.

این جمعیت ٤ میلیون نفری را ۱۵ هزار مستخدم خدمت خواهند کرد و ۱۱ هزار کارمند اداری‌آموزش و پرورش آنها را اداره خواهند نمود.

این آمار و ارقام حکایت از وسعت دامنه و عظمت وظیفه وزارت آموزش و پرورش دارد یعنی این وزارتخانه مستقیما زمام امور ٤ میلیون کوچك وبزرك را برعهده دارد، البته به این ارقام، صد ها هزار شاگرد آموزشگاه شبانه و امور متفرقه از قبیل‌ماشین‌نویسی و خیاطی و کلاسهای اکابر را باید اضافه کنیم تا کار وزارت آموزش و پرورش کاملا مشخص شود. کار این دستگاه عریض و طویل «آدم‌سازی» است و آینده مملکت بسته به کاری است که این دستگاه در حال حاضر انجام می دهد پس لازم است چرخهایش بخوبی‌بچرخد و ضعف و نقیصه‌ای در آن وجود نداشته باشد. دولت باید وظایف این دستگاه بسیار مهم را بدقت تحت نظارت قرار دهد، چون مراقبت امروز، زحمت فردایش را کم می کند. چه مراقبتی دولت می‌تواند بکند؟

مراقبت در تهیه برنامه های بهتر و اجرای این برنامه ها بطور کامل و با رغبت تمام از نظر برنامه، «نظام جدید» آموزش و پرورش که‌قرار بود ازامسال اجرا بشود و نشد بعقیده بسیاری از ناظران فرهنگی کافی است پس دولت باید تلاش کند که هر چه زودتر این برنامه جایگزین برنامه‌ازمد افتاده کنونی که جز تربیت «پشت میزنشین» هنری ندارد گردد، در مورد اجرای برنامه ها باید دقت شود که معلم واقعا از روی ذوق و شوق کارش را انجام دهد چون عدم علاقه و رغبت بکار در کلاسها خطربزرگی برای بچه ها بدنبال دارد، پس باید معلمی انتخاب کرد که به کارش علاقمند باشد و در حقیقت عاشق کارش باشد.

بررسی تاریخ آموزش و پرورش ما که به زحمت به ۱۲۰ سال می رسد نشان می دهد که در نیم قرن اخیر عده شاگردان ۱۰۰ برابر شده است و این افزایش ادامه دارد و از طرفی افزایش شاگرد،اضافه شدن معلم را ایجاب می‌کند و با توجه به‌اینکه آموزش و پرورش ما در حال حاضر ۱۳۰ هزار حقوق‌بگیردارد باید فکر اساسی بحال آن کرد و بهترین راه‌جلوگیری از اضافه شدن مخارج دولت سپردن امر آموزش و پرورش به انجمن های خانه و مدرسه و اولیاء اطفال است و این مشکل دهها سال است که در دنیا حل شده است و آموزش و پرورش به مردم (البته نه بصورت مدارس ملی کنونی) سپرده شده و وزارتخانه های آموزش و پرورش بیشتر ممالك دنیا کارشان تنهاتهیه برنامه و تربیت معلم و نظارت برمدارس است نه‌اداره آنها.

نوشیروان کیهانی‌زاده

آموزش عمومی

پلیس برای آموزش صحیح راندن و درست راه رفتن مردم‌در معابر، وسط خیابان فردوسی‌را نرده کشی کرده است من با این طرزآموزش اول خواستم مخالفت کنم چون معتقدم مردم را نباید آنقدر دست پائین گرفت که‌برای آموزش آنها از نرده آهنی‌استفاده کرد ولی وقتی عکس عابر پیاده‌ای را در حالیکه سعی دارد ازوسط میله های آهنی هم رد شود در روزنامه ها دیدم عقیده‌ام برگشت وحالاپیشنهاد میکنم‌برای‌جلوگیری کامل از تخلف این مردم نه تنها باید از میله آهنی استفاده کرده بله باید بین‌فواصل نرده ها را هم باتورسیمی حتی سیم‌خاردار پوشاند که کسی بفکر گذشتن از میان آنها نیفتد بعد از اجرای این طرح که هدف آن آشنا کردن مردم کوچه و بازار است به‌درست راه رفتن باید فکر اساسی کرد و بخصوص در شرایط حاضر که مساله ترافیك بازندگی مردم سروکار مستقیم پیدا کرده است‌باید ترتیبی داده شود که آموزش مقررات راهنمائی و رانندگی جزو دروس دانش آموزان گردد من نمیدانم چرا وزارت آموزش و پرورش‌اصراردارد که در این‌مورد همچنان بی‌توجه و بی اعتنا باقی بماند اگر در شهری عابری پیدا شد که خواست از لای نرده‌های آهنی بگذرد و به حد عبور وسائط نقلیه‌تجاوز کند کسی که این‌صحنه رامیبیندنمیگوید پلیس درآموزش عمومی تقصیر کرده بلکه میگوید سطح فرهنك مردم پائین است یعنی همان چیزی که تقصیرش بعهده آموزش و پرورش است. متاسفانه در مدارس ما به‌شاگرد مدرسه چیزی جز مشتی دروس انهم طوطی‌وار یاد نمیدهند وبه تنها چیزی که توجه نمیشودمساله آموزش اخلاق اجتماعی وپرورش قوای فکر و روحی دانش آموزان است در این مورد نه تنها کوشش مثبتی انجام نمیشود بلکه من شنیده‌ام بعضی از مربیان بچه‌ها تشویق به منفی بافی در حد انتقاد از سازمان های اجتماعی میکنند من نمیگویم سازمان های اجتماعی ما ایده آل هستند ولی آنقدر اوضاعشان خراب نیست‌که شاگردان مدرسه هم از آنها انتقاد کنند و جنبه های منفی کارشان را در انشاء های خود بباد مسخره بگیرند نتیجه چنین روشی آن میشود که محصل کتاب بدست‌از روی لجبازی هم که شده از لای میله های کنار پیاده‌رو عبورمیکند و بحساب خود شجاعت بخرج‌میدهد که مقررات را زیرپا میگذارد.

داودذوالفقاری

نام «آن‌چیز» !!

نقل است که در شبی زمستانی، خانی را گذر بخانه آشنای مسکینی افتاد. خان، وقت خفتن بالاپوشی طلبید و آشنا چون چیزی نداشت، با شرمساری و خجلت بالانی برایش آورد. خان برآشفت که این چیست؟ آشناگفت: پالان است‌و با شرمندگی از دوش خان برداشت. چندی نگذشت که سرما غلبه کرد و خان به آشنا گفت «آن‌چیز»! را بیاور ولی «اسمش را نیاور»

مدت سیزده سال است که از قانون منع‌کشت خشخاش و استعمال تریاك میگذرد و بظاهر اسم تریاك را هم کسی نمیآورد ولی در بازار قاچاق «تریاك» بمقدار زیادی وجود دارد و صفحات روزنامه شاهد آنستکه هر روز عده ای قاچاقچی «تریاك»بدام‌مامورین میافتند و دوانه‌زندان‌میشوند.

خبر آزادی احتمالی کشت خشخاش و خاطره بوته های آن که زمانی اهل «دود» را صفائی داشت که خدا کند هوای چنین «صفائی» دیگر سر هیچ تنابنده‌ای نزند، این مطلب را روشن نموده که قاچاق تریاك‌شکست نخورده وارز وطلای‌این مملکت در مقابل این «جنس» بخارج میرود، بدون اینکه مانتیجه‌ای که میخواستیم از آن گرفته باشیم

کشور ما قبل از آنکه کشت و استعمال خشخاش را موقوف کند سالیانه در حدود ۶۰۰ میلیون ریال از این طریق درآمد داشت و سیزده سال است که این منبع درآمد ازبین رفته است و حال اگر بخواهیم منبع درآمدی ازاین طریق برای خود دست وپا کنیم ودر ضمن از خروج ارز وطلای کشور بخارج جلوگیری نمائیم، احتیاجی شدیدتر بادامه مبارزه قبلی در مورد استعمال مواد افیونی داریم و بنظر میرسد زمانی دست بکشت مجدد خشخاش بزنیم و مطمئن باشیم محصول بدست آمده بدون آنکه یك گرمش بی‌حساب باشد، در دست دولت قرار گیرد و اگر با این آمادگی اقدام بکشت نمودیم مسلما زحمات گذشته نیز بهدر نخواهد رفت.

سیاوش سیروس

تصمیم دانشگاه تبریز

دیروز در خبرهای شهرستانها خواندم که دانشگاه تبریز بفارغ‌التحصیلان مقروض گواهینامه نمیدهد! دانشجویانیکه دوره‌های مختلف لیسانس و فوق لیسانس (مهندس و دکترا) را تمام کرده‌اند تازمانی که دیون خود را نپردازند جدا به آنها گواهینامه داده نخواهد شد. گویا طبق‌دستور رئیس سابق دانشگاه تبریز از دانشجویان تعهد گرفتند، که وقتی تحصیلات آنها پایان یافت دیون خود را بتدریج پرداخت نمایند. ولی حال دانشگاه تبریز دبه درآورده و بفارغ‌التحصیلان فشار میآورد که اگر لیسانس میخواهید باید شهریه گذشته خود را یکجا بپردازید و کاری هم باین ندارد که‌این‌دانشجو ازکجا پول‌فراهم‌سازد تابتواند پایان‌نامه تحصیلاتش را بگیرد. فعلا تنها چیزی که برای مقامات محترم دانشگاه تبریز مطرح است دریافت شهریه گذشته میباشد آنهم یك جا و کلی.

مگرمسئولین‌محترم این دانشگاه‌زمانی‌خوددانشجو نبوده‌اند که این چنین تصمیمی درباره دانشجویان فارغ‌التحصیل اتخاذ می‌کنند آنهم یك‌دانشجوئی‌که تازه‌از درس و مشق فراغت حاصل کرده است و بایستی بلافاصله بخدمت مقدس سربازی برودودر صف سپاهیان انقلاب دینش را به جامعه‌ایکه وسائل تحصیلات اورافراهم ساخته است ادا نماید.

آیا تا قبل از انجام این وظیفه مقدس او میتواند شاغل کاری گردد که از درآمدش بتواند دیون‌خود را به دانشگاه بپردازد. مسلما خیر دانشگاه تبریز باید ازاین تصمیم خود عدول کند و پرداخت‌شهریه گذشته فارغ‌التحصیلان را به زمانی موکول سازد که دانشجو صاحب کار و حقوقی شود. همانطوری که این تصمیم درباره نام‌نویسی دانشجویان کلیه دانشگاهها اتخاذ شده است.

احمد مرادی

تبریکات

سرکار سرهنك ۲ محمد اسماعیل افشاری
ریاست دایره ۲ اداره کار گزینی شهربانی کل کشور
ارتقاء درجهٔ جنابعالی را تبریك میگویم.
مسعودی جاوید

جناب آقای عصار معاونت نخست وزیر وریاست سازمان اوقاف
دراین موقع که بفرمان مبارك شاهنشاه آریامهر بدریافت نشان درجه‌یك آبادانی و پیشرفت مفتخر گردیده‌اید صمیمانه تبریك عرض نموده و موفقیت روز افزون آن جناب را در راه خدمت به شاهنشاه اریامهر از درگاه ایزد توانا مسئلت دارد.
سرهنك‌خاتمی

جناب آقای دکتر عزیز اصلی
انتصاب شایسته آنجناب را بمعاونت دانشکده جنگلداری صمیمانه تبریك میگویم.
دکتر پرویز جامعی

تیمسار سرلشگر افرند معاونت محترم ژاندارمری کل‌کشور
انتصاب بجاو شایسته ان تیمسار دانشمند را بمقام معاونت ژاندارمری کل کشور از صمیم قلب تبریك عرض مینماید.
ژاندارمری ایرانشهر ـ سروان اسکوئی

تیمسار سرتیپ دولتشاهی فرماندهی محترم ناحیه ۳ ژاندارمری آذربایجان شرقی
ارتقاء درجه آن تیمسار معظم را از صمیم قلب تبریك عرض مینماید.
ژاندارمری ایرانشهر ـ سروان اسکوئی
آ ـ ۲۰۰۶۳

تیمسار سرتیپ موسی نقدی
انتصاب جنابعالی را بدرجه سرتیپی صمیمانه تبریك گفته‌و امیدوارم در راه اجرای منویات شاهنشاه اریامهر بیش ازپیش موفق باشید.
حسن رحمتی
آ ـ ۲۰۰۲۱

جناب آقای عزیز اصلی
انتصاب شایسته آنجناب را بمعاونت دانشکده جنگلداری صمیمانه تبریك عرض مینمایم.
محمد تقی بنوان

جناب آقای محمد رضا کجوری
حسن انتصاب جنابعالی رابسمت ریاست اموزش و پرورش شمیرانات صمیمانه تبریك عرض می‌نمائیم.
رضوی نعمت اللهی وبانو

بمناسبت آغاز سال تحصیلی

زنگها برای چه به صدا درمی‌آید؟

قابل توجه کلیه داروسازان تهران و حومه

پیرو اطلاعیه شماره ۲ وزارت بهداری خواهشمند است چنانچه تاکنون مشخصات‌خودتان‌را بشرح زیر:

نام‌خانوادگی — نام
تخصص — فارغ‌التحصیل دانشگاه
دانشکده — درسال
شاغل در — تلفن
نشانی محل کار

به اداره آمار و ارزشیابی وزارت بهداری ارسال نداشته‌اید هرچه زودتر دراین مورد اقدام فرمائید که حداکثر تا ۳مهرماه فرصت دارید.

آ ـ ۱۹۹۸۱ ٥ هیئت مدیره جامعه داروسازان ایران

گفتگوی تلفنی

۳۱۱۰۸۰
از ساعت ٦ تا هفت بعد ازظهر نظریات شما را منعکس میکند

*** روپوش تابت**

بین اینهمه شکایت منهم حرفم را بگویم که در محله ما «جوادیه» مدرسه «ایراندخت» ظرف پنجسال گذشته روپوش بچه ها را تغییر نداده و مامم ممنونیم.
علی اصغر ماشینی

*** خسارات میخواهیم**

جلوی مسجد شاه را برای لوله‌کشی آب کنده‌اند و اکنون نزدیك بیك ماه است که چاله آنرا مرمت نکرده اند، دیروز اتومبیل من در این چاله افتاد و فنرش شکست، بفرمائید، من خسارت خود را از کدام دستگاه بگیرم. سازمان آب یاشهرداری
داور

● کانال کشی

هفت‌ماه از تاریخ شروع‌کانال کشی در خیابان پناهی شمیران میگذرد، ولی هنوز اینکارپایان نگرفته است. آخر مگر این‌چند متر کانال چقدر کار دارد که زندگی ما را بهم ریخته‌اند؟
ایران عظیمی

همت نمیکند

دو سال پیش سازمان آب تاسیساتی در خیابان دروس شمیران احداث کرده و با اینکه همه کار های آن تمام شده، همت نمیکند که لااقل آسفالت قبلی را بجای خود برگرداند. آیا دو سال خاك خوردن برای اهالی دروس کافی نیست؟
محمد عبدالهی

آگهی دعوت مجمع عمومی فوق‌العاده

بدین وسیله از کلیه صاحبان سهام شرکت نودژ دعوت میشود در جلسه مجمع عمومی فوق‌العاده ساعت ۸ صبح روز پنجشنبه هیجدهم مهرماه چهل و هفت در دفتر شرکت حضور بهمرسانید

دستور جلسه:
۱ـ تغییر بعضی از مواد اساسنامه
۲ـ تعیین هیئت مدیره شرکت

آ ـ ۱۹۹۸۹ شرکت سهامی ساختمانی نودژ

آقای حاجی مصطفی معمار اردستانی

هم اکنون که به پیروی ازمنویات اعلیحضرت همایونی محمدرضاشاه پهلوی شاهنشاه آریامهر بنابه درخواست و پیشنهاد اهالی کوی گیشا اقدام بشروع‌ساختمان حمام که‌یکی از بزرگترین و ضروری ترین آمال ساکنین کوی مزبور بود نمودید بجاست که کلیه اهالی و امضاء کنندگان زیر از جنابعالی که در طی چندین سال سکونت‌در این محل مردی خیر، فداکار و خدمتگزار واقعی مردم شناخته شده‌ایدو همواره چه از طریق مادی و چه معنوی در مورد کار های عام‌المنفعه‌پیشقدم و رهبر بوده‌اید کمال تشکر و امتنان رابنمائیم‌ودر قبال شادمان نمودن قلب هزاران خانوار این کوی ماهمگی حاضر بهرنوع کمك و معاضدت و مساعدت یاراهنمائی هائی که مورد نیاز سرکار باشد هستیم

باتقدیم احترام، اهالی و ساکنین گیشا، سرهنك‌افتخاری، شاپوریان، سرهنك بلباسی، کلهر، مهندس شفیعی، دکتر خیرخواه، عباس کسائی، احمد نفیسی، دبیر، فروزان، بیداری عباس شمس آبادی، حاجی سیاه، احسان‌اله امامی، جلالی، باستانی، کلباسی، اسمعیلی، وعده زیادی امضای دیگر

تلویزیون
بلر
جام جهان نما

«قضاوتی دیگر درمورد نمایشنامه پژوهشی نوین....»

هیات داوران کسانی رابرسمیت می‌شناسند که فقط از سلیقه آنان تبعیت کنند

از : کورس سلحشور

درجشن هنر شیراز: هنرمندان تماشاچی وتماشاچیان روی صحنه!

هنرشناسان و تماشاگران نمایشنامه «پژوهشی درسنگواره...» در جشن هنر شیراز نظریات مختلفی تاکنون ابراز داشته‌اند و ما داوریهای مختلف را بدون هیچ جانبداری بمعرض قضاوت عمومی گذاشته‌ایم.

مقاله زیر نامه دیگری از یك منقد تئاتری است که با روش همیشگی آنرا درج می کنیم و بدون شك قضاوت عده دیگری هنرشناسان و هنرمندان را که مایل به اظهار نظر در این زمینه باشند بتدریج منتشر خواهیم کرد و این نوشته ها بهیچوجه نظر قطعی سرویس هنری روزنامه نیست.»

یك رهبر تازه ! در حالیکه ساقی نامه می خواند !

هنر امروز

چند سال پیش روزی که دسته گلی بنام «گلدسته» به آب داده شد وپیش از آن وقتی که «بهار و عروسك» و «آهن» به تقلیدی سطحی از «برشت» و «بکت» و «پنیتر» صورت ارتکاب پذیرفت ، آنها که از کار این درام نویسان مدرنیست غربی چیزی می‌فهمیدند گفتند که این مقلدین نوپرداز به مصداق ضرب‌المثل : «از کلاه‌سازی پف نم‌زدنش را آموخته اند» چیزی جز ظواهر اینگونه مدرنیزم را درنیافته اند و توضیح دادند که تنها ابهام در جملات و بهم بافتن‌واز هم آویختن کلماتی که ترکیب روان‌و روشنی‌بدست‌نمیدهد و برای فهمیدن آن که اغلب از نظر دستور زبان‌مغلوط است ، فشار بیهوده و بی نتیجه ای به‌ذهن و فکر تماشاگر وارد میآید، نوپردازی نیست و اگر گفتگوی اشخاص نمایش بکت و امثال او مبهم بنظر میآید دلیل برآن نیست که هرگفتگوی مبهمی معنائی از آن قبیل داشته باشد .

اما افسوس که این یادآوریهای اصیل و سازنده نتوانست موثرواقع شود وهیئت‌داوران مسابقه نمایشنامه نویسی جشن هنر با معیار های‌خود بنوشته هائی عنوان برنده دادند که بهیچوجه از ضمیر مایه اندیشه و ادراك عمیق برخوردار نبود و نمی‌توانست نماینده تئاتر واقعی جامعه معاصر باشد این قاطع ترین دلیل است برعدم صلاحیت هیئت مزبور برای تشخیص نمایشنامه های سال آینده و این ناامیدی وقتی بحدکمال میرسد که بلافاصله طی آگهی در مطبوعات آگاه میشویم داوران‌مسابقه نمایشنامه نویسی همان افراد سال گذشته خواهند بود و معلوم‌نیست:

این مدعیان که بی تردید مسئول مستقیم تئاتر جشن هنر شیراز هستند . به اعتبار کدام سابقه موفقیت آمیز ؟کدام تجربه ؟وحتی کدام مدرك تحصیلی در این‌رشته که هرچند دلیل کافی بر وجود صلاحیت نیست ـ خود را در این هنر صاحب نظر میدانند واینگونه بی‌پروا و بی اعتنا به خواستها و احتیاجات هنری یك جامعه آماده انکار ارزش آثار هنرمندان آن هستند ؟

میان مردمی که تئاتر جشن‌هنر شیراز را دیدند کسانی بودند که هنرپیشگان ارزنده تئاتر ایران‌را در جمع تماشائیان نشسته‌می‌یافتند ومیدیدند در صحنه نه از آنها خبری هست و نه از آثار درام ـ نویسان که ارکان درام ایران را بوجود می آورند ،میدیدند عده‌ای به بازی گرفته شده‌اند که فقط چند نفرشان استعدادی وسابقه ای در این کار دارند و کارگردان تازه کاری کار را می گرداند که باوجود استعدادی نسبتا چشمگیر هرگز نمی تواند آمادگی ارائه‌اثر ارزنده را داشته باشد زیرا شایعه بوجود آمدن ناگهانی یك کارگردان تئاتر بدون تحصیل و تجربه همانقدر مضحك است که شنویم : یکروز صبح کودك چهار ساله‌ای از رختخوابش برخاست به فرودگاه رفت و ناگهان همه‌دیدند که هواپیمای جت چهار موتوره را در کمال قدرت و مهارت به پرواز در آورد .

● شعار

در این نمایشنامه (اگر بتوان نمایشنامه‌اش‌خواند) جز تعدادی شعار روشنفکرمآبانه و روزنامه‌های روز که گریبانگیر نسل جوان و دانش پژوه ! ماست وانتخاب انواع متناقص وناهم آهنگی در زمینه‌نثر که در آن تلفیقی نیز سبب‌نجاتش از چند گونگی نشده وبکار گرفتن اسامی نامانوس در راه تلاش‌برای خلق آدمهای غریب و به گمان نویسنده بدیع و اندکی فحاشی ، چیز دیگری به چشم نمی خورد و بکلی از ساختمان یك درام‌بی‌بهره است . تاسف در اینست که همه این‌ناهم آهنگی هاومعایب‌در جشن هنر وسیله‌ای برای‌خودنمائی‌معدودی فیلسوف مادر زاد قرار گرفته بود. تابرتری خود را به دیگران ثابت کنند .

اما کسانی که دلیل قانع‌کننده‌ای برای علم شدن چنین واقعه‌ای نمی‌یافتند شاید از وضعیت انحصاری و شرائطی که در انتخاب افراد مطمح نظر داوران بوده است بی‌اطلاع بودند و نمی دانستند که به انتخاب چنین نمایشنامه‌ای بعنوان برنده مسابقه و برگزیدن آن‌برای اجرا در جشن هنر نه بازیگران وکارگردانان مجرب‌وهنرمندحاضر بشرکت در آن بوده‌اندونه آقایان صلاح دانسته‌اند چنین اشخاص ناباب راکه‌بانظرات ایشان‌موافقتی نشان نمی دهند در این‌افتخارسهیم کنند .

زیرا این هیئت داوران که در حال حاضر کار تئاتر را ملك‌طلق خود میدانند معتقدند در این ملك فقط کسانی باید در این راه‌فعالیت داشته باشند که از سلیقه آنان تبعیت کنند و آنان را در ردیف هنرشناسان بزرك دنیا برسیمت بشناسند .

اما شاید ندانید که نمایش «پژوهش خونین و...» تنهاپدیده‌ای از این قماش نیست و اگر موجب بیان واقعیاتی شده علت عرضه آن در جشنی است که درسطح‌فستیوال های جهانی برگزار میشود و در کمال تاسف باید گفت : **همانقدر که بوجود آمدن چنین جشنی پسندیده وارجمند است‌هتك حرمت وآبرو از هنر تئاتر ایران زشت‌و چندش آور مینماید .**

برنامه بزرك وزارت فرهنك و هنر در سراسر کشور
«دلاور سهند» در جشن فرهنك

*** در این اپرا شرح دلاوری های «بابك‌خرم‌دین» بمیان می‌آید**

همانگونه که یکبار اطلاع دادیم . وزارت فرهنك و هنر در تدارك برنامه بزرگی تحت عنوان « جشن فرهنك»است.

«جشن فرهنك» که قرار است باشکوه هرچه تمامتر در سراسر ایران‌برگزار گردد. بمدت ده روز در آبان ماه سال جاری ترتیب خواهد یافت .

برای شرکت در این برنامه گروه کثیری از هنرمندان ایرانی و خارجی دعوت شده‌اند .

در نظر است ترتیبی داده شود که تا حدودامکان‌بعضی از این برنامه ها تاقلب‌روستا ها نیز نفوذ کند .

یکی از برنامه های جالب این جشنواره اپرای بزرك ایرانی «دلاور سهند»است که در تاریخ سوم آبان در تالار رودکی بروی صحنه خواهد آمد .

*** سازندگان**

آهنك اپرا توسط احمدپژمان نوشته شده و مضمون آن را سعدی حسنی و منوچهر شیبانی تهیه کرده‌اند .

دلاور سهند بکارگردانی عنایت رضائی و با همراهی ارکستر سمفونیك تهران به رهبری حشمت سنجری اجرا خواهد شد .

اجرا کنندگان اپرای‌مزبور همه ایرانی هستند .

۵ خواننده سولیست ، ۸۰ خواننده کر ، ۸۵ نوازنده ارکسترو ۳۰ نفرسیاهی لشگر سایر همکاران برنامه‌خواهند بود .

*** داستان اپرا**

بابك خرم دین در اوائل قرن سوم هجری برای‌استقلال و آزادی ایران با گروهی‌از دلاوران‌ایرانی دربرابرتازیان اشغالگرقیام کردودرحدود۲۰ سال در نواحی آذربایجان با قوای خلیفه عباسی پیکارکرد خلیفه نا امید از شکست ایرانیان از شاهزاده ایرانی افشین یاری خواست افشین‌با گروهی از سپاهیان سالهابا بابك جنگید و سرانجام با نیرنك‌وخیانت یکی‌ازاطرافیان بابك ، او را شکست داد و دستگیر نمود . بابك‌بدستور خلیفه بقتل رسید ولی جنبش آزادی خواهی ایرانیان ادامه یافت و بالاخره بیگانگان را از این مرز و بوم راند.

چهارسالن کارخانه معظم «ژ . د . ف» باعایق آلومینیومی پشم شیشه ساراول

ازحرارت تابستان وسرمای زمستان محفوظ گردید

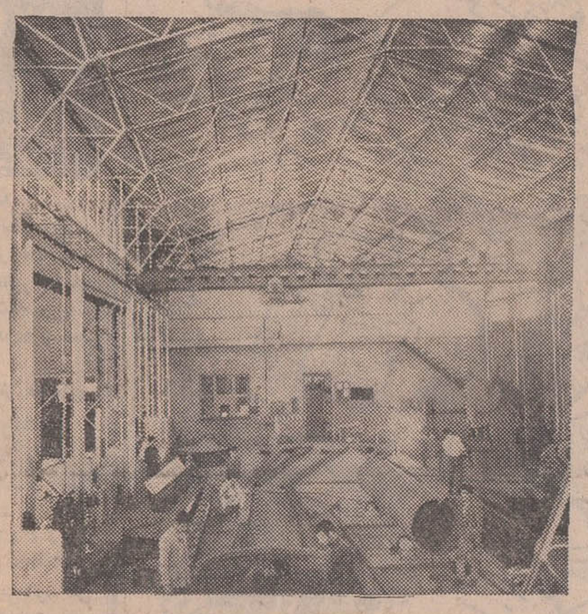

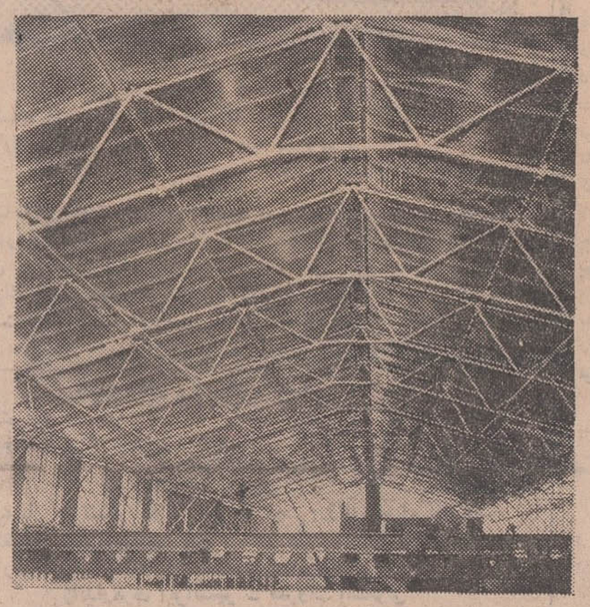

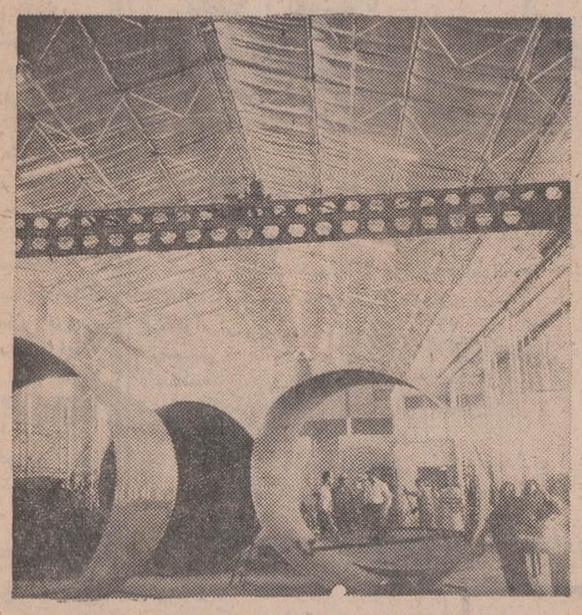

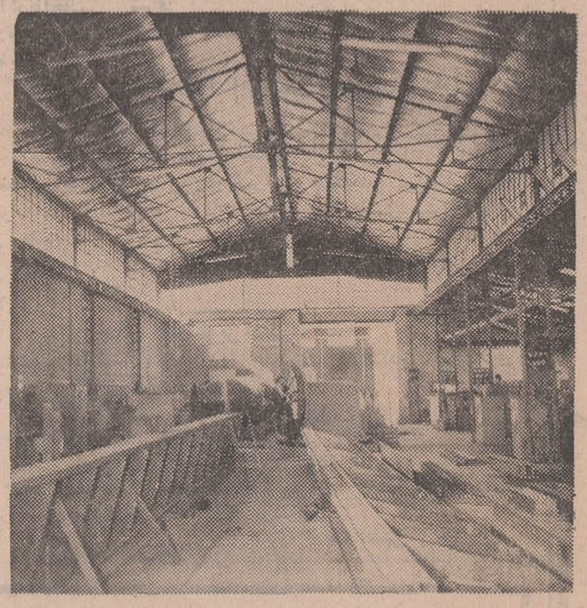

G. D. F. CO. LTD.
(CAPITAL TEN MILLION RIALS)
REGISTERED NO. 8199
ENGINEERS & CONTRACTORS
MAZANDARAN ROAD
TELEPHONE: 781693 - 781162
P. O. BOX 2781
CABLE "CHERDORIER"
TEHRAN, IRAN

شرکت ژ. د. اف بامسئولیت محدود
با سرمایه ده میلیون ریال
شماره ثبت ۸۱۹۹
مهندسی و مقاطعه کاری
جاده مازندران (بالای تهران پارس)
تلفن ۷۸۱۶۹۳ ـ ۷۸۱۱۶۲
صندوق پستی ۲۷۸۱
تلگرافی ، شردوریه ـ تهران

Ref. ..... شماره ۱/۱۰۴۷ ..... مورخه ۴۷/۷/۱۷

شرکت محترم پشم شیشه ساراول

با نهایت تشکر از اینکه در اسرع وقت سقف کارگاههای اینشرکت را با عایق مرغوب پشم شیشه ساراول پوشش نمودید لازم میدانند بدینوسیله تشکر ننموده و باطلاع برسانند که درجه حرارت که قبل از پوشش غیرقابل تحمل بود (حتی در بعضی موارد از ۴۵ ـ درجه سانتیگراد تجاوز مینمود) اکنون وضع مطبوعی در سالنها ایجاد شده که باعث پیشرفت کارهای تولیدی اینشرکت میباشد.

موفقیت روزافزون شما را خواهانیم

G.D.F. LTD
TEHRAN

شرکت پشم شیشه ساراول ویلا - دامغان شماره ٦ تلفن ۴٦۱۹۱

تمام‌صاحب‌نظران‌در مسائل‌اجتماعی‌میتوانند آزادانه نظر موافق‌یا مخالف خودرادرباره‌آزادی‌احتمالی کشت‌خشخاش در این ستون‌مطرح‌سازند

نوشته : مختار خبازی

آزادی کشت خشخاش: سود اقتصادی؟ زیان اجتماعی

عقیدهٔ آزاد

ایران احتمالا در طرح منع کشت خشخاش تجدید نظر خواهد کرد چون :

۱ـ کشور های همسایه (ترکیه و افغانستان) کشت خشخاش را بمقیاس وسیع در برنامه کشاورزی خود گنجانده‌اند و تعهدات خود را درقبال سازمان ملل متحد نادیده گرفته‌اند .

۲ـ گروه کثیری قاچاقچی از این دو کشور تریاك وارد ایران میکنند . درنتیجه اولا بخشی از ظرفیت گارد مرزی ایران صرف مبارزه با قاچاقچیان تریاك میشود ، ثانیا عده‌ای از افراد فعال این مملکت که فریب‌سودآوری قاچاق تریاك را خورده‌اند در زندان ها عمر ببطالت می‌گذرانند . ثالثا سهولت تهیه تریاك در این دو کشور و قاچاق آن به ایران پیشرفت برنامه مبارزه با استعمال تریاك را کند کرده است .

۳ـ ایران بتوصیه سازمان ملل متحد کشت تریاك را محدود و سپس ممنوع ساخت ، بدین امید که ریشه تریاك‌کشی را از این کشور برکند ، هرچند که منع کشت تریاك زیان های اقتصادی فراوانی برای ما داشت:

ـ ما زمین هائی داریم که تریاك خوب در آن پرورش مییابد .

ـ ما میتوانیم با کشت تریاك در این زمین‌ها لااقل درحد مصارف طبی ـ سود سرشاری ببریم .

ـ برای ما گرفتاری فراوان بوجود آمد تا توانستیم زندگی کشاورزان خشخاش کار خود را بمسیر عادی برگردانیم .

«از همه این سود ها چشم پوشیدیم و آن زیان ها را نیز تا مدتی نادیده انگاشتیم‌ولی اینك‌وقت«عکس‌العمل» رسیده است .»

ـ کشت تریاك را برای مقابله با عدم توجه ترکیه و افغانستان بتعهداتشان آزاد سازیم ؟

ـ کشت تریاك تحت کنترل دولت بمقیاس مصارف طبی مجاز گردد ؟

ـ برمیزان کنترل مرزی خود بیفزائیم ؟

ـ زیان اجتماعی آزادی کشت تریاك سنگین ترست یا سود اقتصادی حاصل از فروش و صدور آن ؟

و این سئوال که آیا تلفیق کشت محدود و کنترل شدید مرزی بهترین راه مقابله باوضع موجود نیست ؟

ستون «عقیده‌آزاد» روزنامه اطلاعات دراختیار تمام صاحبنظران دراین مسئله مهم اجتماعی است تا نظرات موافق یا مخالف آنها را درمورد آزادی کشت خشخاش یا کماکان ادامه منع آن منعکس سازد .

لطفا روی پاکت بنویسید : روزنامه اطلاعات ستون «عقیده آزاد».

همسایگان ایران ،هیچگاه بدرخواستهای ایران برای همکاری در زمینه ازبین‌بردن کشت خشخاش گردن‌ننهادند در جلسات و کنفرانسهای متعدد ، نمایندگان ایران از فرصتهای مختلف استفاده کردند و درخواست نمودند ترتیبی داده شود تا درکشور های همسایه ایران نیز کشت خشخاش ممنوع شود وکشور های همسایه باایران درزمینه مبارزه باقاچاقچیان بین‌المللی مواد مخدر همکاری وتشریك مساعی نمایند . جواب همسایگان ما همیشه یکسان بود : «ما تریاك را برای مصارف طبی تهیه می کنیم و به مراجع داروسازی‌رسمی میفروشیم » و درست در همانحال‌قاچاقچیان چیره‌دست محصولاتشان رابه‌طرق‌مختلف وارد مرزهای ایران میکردند و نتیجه این شد که :

ـ کشت تریاك فقط در ایران ممنوع شد وزیان‌مادی فراوانی بایران وارد آمد.

ـ مبارزه با اعتیاد تریاك بصورتی که موردنظر بود نتیجه مثبت نداد .ازیکطرف تریاك وازطرف دیگر هروئین بطور قاچاق بین مردم توزیع گردید .

ـمبالغ هنگفتی پول‌سالانه برای واردات قاچاق تریاك و هروئین ازکشور خارج‌گردید و حالا عکس العمل ما بازگشت به وضع اول می ـ باشد !

اعلام شده است اگر همسایگان ایران کشت خشخاش رادرخاك خودممنوع نکنند ایران نیز کشت خشخاش را از سر خواهد گرفت باین ترتیب که‌کشت خشخاش زیر نظر دولت انجام خواهد گرفت و تولید آن فقط بمصارف‌داروئی‌وصادراتی میرسد و استعمال تریاك کماکان ممنوع خواهد بود.

اینك ملاحظاتی که در این زمینه بنظرمیرسد توضیح‌داده میشود :

ـروشن است که قاچاق تریاك برای‌مصارف طبی‌نیست بلکه برای استعمال می‌باشد و اگر قرار باشد مصرف تریاك کماکان ممنوع باشد بدون تردید قاچاق تریاك همچنان ادامه خواهد یافت و باصطلاح دیگر وقتی‌معتادین نتوانند مقدار مورد تقاضای خود را از محصول داخله تامین نمایند روی بجانب‌بازار قاچاق خواهند نهاد .

ـکشت تریاك ملازمه‌قطعی خواهد داشت‌باتوسعه مصرف آن زیرا وقتی با اینهمه مشکلات زندان رفتن ها غیره .. بازار قاچاق چنین فعالیتی دارد آزادی کشت سبب میشود که عرضه تریاك در حالی که اگر بخواهیم اعتیاد باسهولت بیشتری‌صورت گیرد . فراموش نکنیم در زمان سابق‌نیزکه کشت‌تریاك آزاد بود تولید کننده ملزم بود همه محصول خود را به اداره تریاك وزارت دارائی بفروشد و مصرف تریاك باندرول نشده نیز ممنوع بود . با اینهمه بازار قاچاق تریاك رواج بسیار داشت با این تفاوت که‌درآنهنگام‌بازار قاچاق جنبه داخلی داشت‌ودر هرحال عواید آن عاید کشاورز یا مالك ایرانی میشد . ولی اینك همسایگان زرنك مااین منافع را به چنك می‌آورند.

ـاصولا د رکشور پهناوری مثل ایران اگراجازه کشت داده شود امکان جمع آوری همه محصول‌توسط نمایندگان دولت وجود نخواهد داشت و بعلاوه در توزیع بعدی‌همواره احتمال نقل‌و انتقالات‌ناصحیح همچنانکه درگذشته بوده است ، وجود دارد .

ـفرض کنیم همسایگان‌ما وبخصوص همسایه شمال‌غرب اعلام کنند کشت خشخاش‌را ممنوع خواهند کرد . چگونه میتوان صحت این ادعاراقبول کرد؟آیا اجازه خواهند داد از طرف ایران با یك مرجع بین‌المللی از تمام نقاط این کشور ها بازرسی بعمل‌آید؟

ـفرض کنیم واقعا کشت تریاك در این‌کشور هاممنوع شود آیا این احتمال وجود ندارد که ازکشور های‌دیگر باین کشور ها تریاك قاچاق شود و از آنجا به ایران برسد ؟

از نوشته خود چنین نتیجه میگیریم

ـمسئله خشخاش را نمی‌توان و نباید فقط از نقطه نظر اقتصادی نگریست بلکه باید آنرا از نظر فرهنگی و اجتماعی نیز مورد توجه قرار داد و در اینصورت موفقیتی که در زمینه از بین بردن کشت خشخاش بدست آمده است نبایدنادیده گرفته‌شود. حتی از نقطه نظر اقتصادی زیان‌وارده درنتیجه بین رفتن سلامت‌عمومی‌وتنبلی‌وبیکارگی حاصل از استعمال موادمخدر قابل ارزیابی است .

ـمذاکرات باید از مجرای دیپلماتیك واز طریق‌سازمان های بین‌المللی ادامه یابد تا کشور های همسایه و همه کشورهای تولید کننده تریاك ملزم به اجرای قانون منع کشت خشخاش و مراقبت از مرزهای خود در قبال مسئله قاچاق مواد مخدر گردند.

ـتبلیغات وسیعی درمقیاس جهانی باید برای مبارزه با مواد مخدر بعمل آید و دائما از کشور های تولید کننده مواد مخدر انتقاد بعمل آید حتی این امر باید بعنوان تجاوز به حیثیت و ارزش انسانی تلقی گردد .

ـدر مقیاس ملی بایدتبلیغات بسیار وسیعی برای نمودن زشتی استعمال مواد مخدراز یکطرف و کنترل دقیق مرزها ومبارزه اصولی با قاچاقچیان بعمل آید .

اگر تاکنون در مبارزه با مواد مخدر آنچنانکه باید کامیاب نبوده‌ایم بایدعلل‌این ناکامی را پیدا کنیم وموارد خاصی را که مانع رسیدن‌به هدف بوده است از بین‌ببریم، در بازار سیاه رونق گیرد و آثار آن قسمت از برنامه را هم که درست بوده است‌محو نمائیم کار درستی انجام‌نشده است .

عریضه سرگشاده
پیشگاه مبارك‌بندگان اعلیحضرت همایون شاهنشاه آریامهر

بشرفعرض همایونی میرساند بامکاتبات و شکایات وعرضحال متعدد که تقدیم مقامات شده بعداز شش‌سال تاکنون‌مامورین به عرض حال ودرد دل مازارعان ستمدیده ده شهر آباد واقع در کیلو متر ۳۶ جاده آبعلی پاسخ مثبت نداده و تمام اقدامات‌با اعمال نفوذی که بعمل آمده بنفع مالك و منفی بوده‌است وباین نتیجه رسیده‌ایم که اداره اصلاحات ارضی شمیران و مامورین نقشه‌بردار اداره‌ثبت دماوند بدون توجه بقانون و مقررات‌مملکت و بدون توجه به نسق زارعین و حدود تعیین شده‌عرف محل با ابادی مالك در محل از هر گونه توطئه و دسیسه و گرفتارکردن زارعین فروگزاری‌ننموده و هیچ مرجع صلاحیتداری از اصلاحات ارضی شمیران و اداره ثبت دماوند درمدت شش سال توضیح نخواسته که عمل خلاف واقع آنان به حقیقت روشن گردد که عاقبت همه مارا بسیری کشانده واز خانه و زندگی آواره و به آستانه پدر تاجدار یگانه حامی زارعان پناهنده شده عاجزانه استمداد مینمائیم که با صدور اوامر ملوکانه بوضع جان نثاران رسیدگی نمائید تا بیش از بیش دعاگوی خاندان جلیل‌سلطنت باشیم .

جان نثاران نمایندگان‌دهقانان‌ده‌شهرآباد. آب علی یونس علی گراوند . فیروز حبیبی ، کیکاوس طبیبی

آ ـ ۲۰۰۳۳

تالاررودکی
برنامه مهرماه

یکشنبه ۷ مهر ماه اپرای کاوالریا روستیکانا
سه‌شنبه ۹ مهر ماه رسیتال اواز ،ردنتو کوماکیو
یکشنبه ۱۴ مهر ماه اپرای کاوالریا روستیکانا
سه شنبه ۱۶ مهر ماه موسیقی مجلسی
یکشنبه ۲۱ مهرماه اپرای کاوالریاروستیکانا
پنجشنبه ۲۵ مهر ماه رسیتال اواز ، اولین‌باغچه‌بان
شروع برنامه در ساعت ۸و نیم بعداز ظهر
بهای بلیط ۳۰۰ ـ ۲۰۰ ـ ۱۰۰ ـ ۵۰ ـ ۳۰ریال
برای دانشجویان و هنرجویان نیمه بهاء
محل‌فروش‌گیشه تالاررودکی الف ۶۴۷۷

نوشته : هاشم محجوب

۲ـ پنج روز دیدار از اردن

سپاس هزاران آواره عرب از شیرو خورشید سرخ

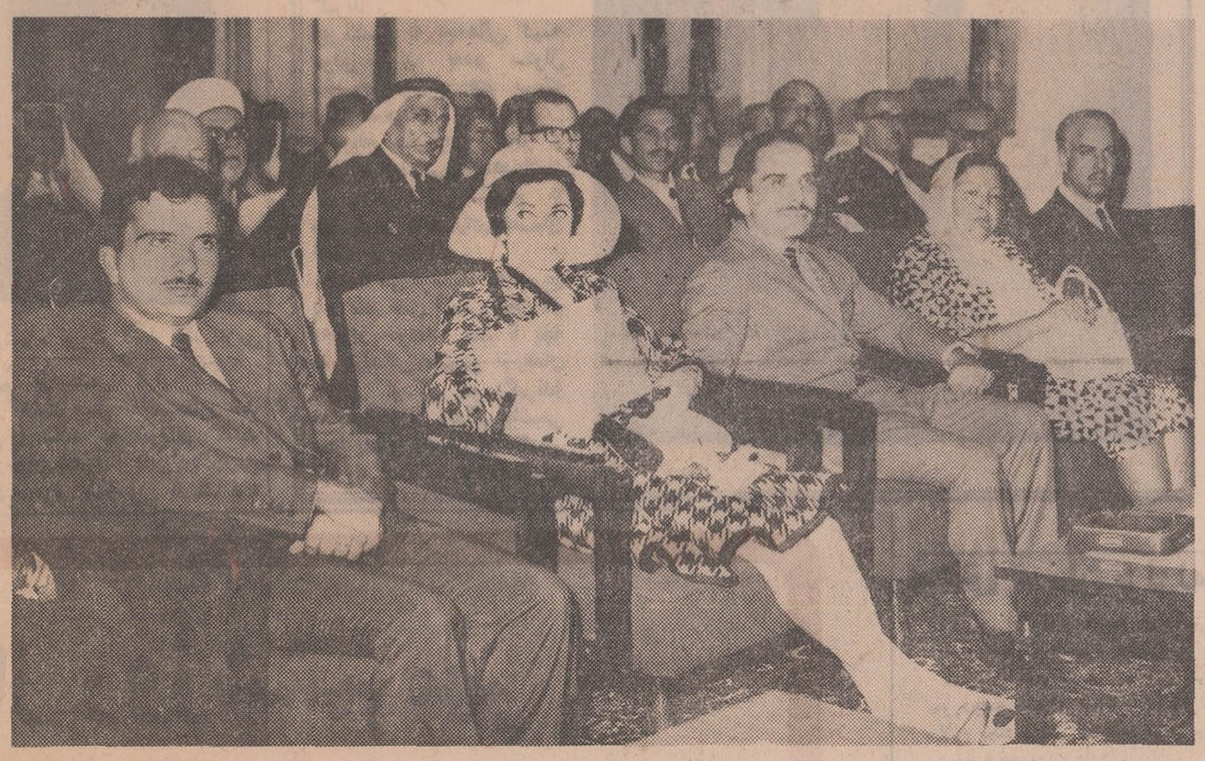

اعلیحضرت‌ملك‌حسین پادشاه اردن‌هاشمی ، ووالاحضرت‌شاهدخت شمس‌پهلوی در سالن باشگاه جوانان شهرطالبیه .
در طرفین از راست بچپ آقای‌پهلبد وزیر فرهنك وهنر ، والاحضرت فاطمه بنت ناصر ، و والاحضرت امیر حسن ولیعهد اردن دیده میشوند.

یکربع‌ساعت‌بعد،اعلیحضرت ملك حسین پادشاه اردن هاشمی، بشهر قدم نهادند . دسته موزیك سرود ملی اردن رانواخت ،دسته گلی تقدیم پادشاه اردن هاشمی گردید و پس از عرض خیر مقدم بوسیله آقای قدر سفیر دولت شاهنشاهی ایران درعمان‌اعلیحضرت ملك حسین با قطع نوار ، شهر طالبیه‌را گشودند . آنگاه‌از لوحه یادبود این شهر پرده برداشتند و باتفاق والاحضرت شاهدخت‌شمس پهلوی و والاحضرت امیر حسن ولیعهد اردن هاشمی و آقای پهلبد وزیر فرهنك و هنر و هیات‌وزیران اردن و رجال و شخصیت های این کشور به باشگاه جوانان طالبیه تشریف بردند .

در باشگاه جوانان ، ابتدا آیاتی چند از کلام‌الله‌مجید قرائت‌گردید و سپس آقای حازم نسیبه وزیر آبادانی و عمران اردن هاشمی‌ضمن گزارشی درباره ایجاد کمپ‌وسپس شهر طالبیه به‌امر شاهنشاه‌آریامهر و بوسیله شیرو خورشید سرخ ایران ، از شاهنشاه آریامهر و والاحضرت شاهدخت شمس‌پهلوی ودولت و ملت‌ایران سپاسگزاری نمودو این یاری و معاضدت راستود آنگاه آقای دکتر حسین خطیبی مدیر عامل جمعیت شیروخورشید سرخ ایران و نایب رئیس مجلس شورایملی ، سخنانی ایرادنمود و از اینکه شیرو خورشید سرخ ایران توفیق یافته است در حد خویش کمکی به آوارگان عرب نماید، که مورد توجه قرار گیرد ، اظهار خوشحالی کرد وآرزونمودآوارگان بسرزمین‌های خودباز گردند ،واین شهر مورد استفاده گروه دیگری واقع‌شود .

پس از آقای دکتر حسین‌خطیبی آقای حافظ خمیر ،یکی از ساکنین طالبیه به نمایندگی پناهندگان و آوارگان ، سخن گفت .

بهنگامی که‌این آواره عرب ، با تمام وجود ، ودر کمال احساسات سخن می‌گفت من بخوبی می‌دیدم که اعلیحضرت ملك حسین و والاحضرت شاهدخت شمس پهلوی ودیگر حاضران سخت تحت تاثیر قرارگرفته‌بودنداین‌مرداز احساسات خویش نسبت بسرزمینش سخن گفت و از اینکه در سخت ترین شرایط زندگی آنان،بامرشاهنشاه آریامهر ، شیروخورشید سرخ به یاری‌هزاران تن از هموطنان‌آواره‌ی او شتافته ، سپاسگزاری نمود.

این‌سپاس هزاران آواره عرب بود، که در پاسخ توجهات عالی و درخشان شاهنشاه آریامهر واقدامات نیکوکارانه و انسان دوستانه‌والاحضرت شاهدخت شمس پهلوی و جمعیت شیرو خورشید سرخ ایران ابراز می شد . هنگامیکه اعلیحضرت ملك حسین و والاحضرت‌شاهدخت شمس ،از مدرسه پسرانه طالبیه بازدید می فرمودند،دانش آموزان آنچنان شعفی از دیدار پادشاه خود و خواهر نیکوکار شاهنشاه ایران ابراز داشتند که فقط دیدار آن صحنه بهترین گویای‌آن احساسات پاك و مقدس است . این کودکان، از سرزمین خویش ، آواره شده بودند ، نه تنها ناگزیردنباله‌درس خویش را رها نموده بودند ،بلکه منزلی نداشتند ، تا شب‌راآسوده سر به‌بالین گذارند، و خود رادر چهار دیواری ، بنام خانه ،درکنار پدرو مادر ببینند . و امروز به چشم می نگریستند ، که‌خانه‌یی دارند .آسودگی‌راحس می کردند، وکلاس رابرای ادامه درس خویش آماده می‌دیدند . پس باعث‌شگفتی نبود که این گونه ، سر از پای نشناسند ،چنانکه ،صف های‌منظم را بهم ریختند ، تا به دور پادشاه خود وریاست عالیه جمعیت شیرو خورشید سرخ ایران ، حلقه زنند و دستهای کوچك خود را بر این شادمانی عمیق برهم بکوبند .

* خشنودی خاطر

زمانیکه ملك حسین ووالاحضرت شاهدخت شمس و همراهان، به درمانگاه شهر طالبیه گام نهادند، نظم وآمادگی همه‌جانبه‌این‌درمانگاه برای‌معالجه‌بیماران،باعث‌خوشنودی گردید .اعلیحضرت ملك حسین می‌نگریستند که چگونه گروهی‌از پزشکان و پرستاران ، فرسنگها دور از وطن خویش ، شب و روزبا کمال خوشروئی ، در خدمت این گروه زجر کشیده ایستاده‌اند. می نگریستند ، که برای آنها ، فقط یك چیز مطرح است و آن انسان دوستی .در سختی و بلایا ،خواهر و برادر هموطنشان ، با خواهر و برادر اردنی جدا نیستند. آنهابه یاری انسانها می شتابند.ازهرکجا وباهرشیوه.واعلیحضرت ملك‌حسین از این خدمات صادقانه ، اظهار رضایت و تشکر نمودند ...

در آنروز کلیه نقاط شهر منجمله خانه طبیب و تیم پزشکی ـ دبستان های پسرانه و دخترانه و زمینهای بازی ـ بعضی‌از واحد های‌مسکونی درمانگاه ـمسجدـمراکز آب‌وبرق وحمامهای عمومی ـ مراکز تقسیم غذا ـمرکز پلیس ـ دفتر پست و تلگراف و تلفن و دفاتر اداره شهر مورد بازدید قرار گرفت واقدامات شیرو خورشید سرخ ایران، مورد تقدیر واقع شد .

ظهرچهار شنبه بود که والاحضرت شاهدخت شمس پهلوی و آقای پهلبد و همراهان عمان را بقصد تهران ترك نمودند .

درلحظاتی که من میخواستم هتل را به عزم فرودگاه ترك کنم ، یکبار دیگر، ازبالکن ، نگاهم‌را بشهر زیبای عمان دوختم . شهری که بر هفت تپه متصل بهم بنا شده است. ساختمان های آن ، تقریبا تماماسنگی است . باتمام مشکلات موجود ، تحت رهبری اعلیحضرت ملك‌حسین پادشاه شجاع و محبوب خود بسوی پیشرفت گام برمیدارد و بی تردید در پناه آرامش ، خواهد توانست آرزو های خود را جامه عمل بپوشاند .

بخاطر آوردم ، در این چند روز، که درپایتخت اردن بودم ، باافراد و طبقات مختلف روبرو شدم ، باآنها، درباره همه چیز صحبت کردم... آنها از اینکه وضع آوارگان عرب ، بر دوششان سنگینی می‌کند ناراحت بودند . آنها پادشاه شجاع خودشان‌را دوست داشتند . وقتی میفهمیدندکه من و دیگر همسفرانم ایرانی هستیم، بامهربانی باما صحبت می‌کردند. همه میدانستند ، که به امر شاهنشاه آریامهر ، پنج روز پس از جنك ژوئن سال گذشته ، هزاران نفر از آوارگان بوسیله جمعیت شیر وخورشید سرخ، از سرگردانی نجات یافتند . همه از ایجاد شهر طالبیه واسکان بیش از پنجهزار آواره عرب در آن ،خوشحال بودند . وهمه از وجود میهمان‌گرامی کشور خود ، والاحضرت شاهدخت شمس پهلوی اظهار شعف‌می‌کردند .

بخاطر آوردم، لحظاتی راکه‌اتومبیل حامل خواهر گرامی شاهنشاه آریامهر از خیابانهای عمان می‌گذشت، دهها هزار تن از مردم‌این شهر ، باشادمانی کف میزدند ، واز رادیو چهره مهربان ریاست عالیه جمعیت شیر و خورشید سرخ ، که‌در سخت‌ترین شرایط بیاری هموطنانشان شتافته بود ، مسرت در نگاهشان موج میزد . و چرا که‌اینگونه نباشند . دو کشور دوست و مسلمان‌و برادر هستیم ، در غم هم شریك، و در شادمانی و سعادت هم انباز ...

در فرودگاه مراسم بدرقه بعمل آمد

هنگامیکه‌هواپیمای‌حامل والاحضرت شاهدخت شمس پهلوی و آقای‌پهلبد و همراهان‌از فرودگاه‌عمان برخاست، من بخوبی حس می‌کردم ، تمام سرنشینان این‌هواپیما، آرزوی‌سعادت ونیکبختی مردم این سرزمین را در دل دارند . آرزو دارند ،اردن، تحت رهبری اعلیحضرت ملك‌حسین ، به پیشرفت های افزون‌تری نائل‌آید.

ومن نیز بدین می‌اندیشیدم ، که شیر و خورشید سرخ ، بااین اقدام انسان دوستانه ، نشان داد ،یارای آنرا دارد ، در هر شرایط بوظایف عالی و مقدس خویش عمل کند . ونك و ملیت برای آن مطرح نیست چنانکه نباید هم باشد ـ وآنچه برای این جمعیت مطرح است ، انسان‌دوستی است و بس .

پایان

سردبیر مجله الاخاء :

من از خود دفاع میکنم

حقیقت هرگز پوشیده نخواهدماند

در بازگشت از مسافرت چند روزه خود به چین ملی از خبری مطلع گشتم که مرا سخت در تعجب فرو برد .

خبرگزاری رویتر در تاریخ ۱۱ سپتامبر (۲۰شهریور ۴۷)خبری به شرح زیر از دمشق مخابره کرده بود :

دمشق ـ ۱۱سپتامبر ـ رویتر ـ محمد عشاوی وزیر کشور و معاون فرماندار نظامی سوریه امروز دستورداد کلیه اموال‌منقول وغیر منقول «نذیرفنصه» روزنامه نویس سابق سوریه که اکنون در خارج از کشور زندگی میکند ضبط شود . در دستوری که باین مناسبت صادر شده گفته میشود که نذیرفنصه در ایران فعالیتهای مشکوکی میکند و مانند یك عامل بامقامات ایرانی ارتباط دارد. او در عین‌حال یك‌روزنامه عربی زبان ایرانی بنام «الاخاء» منتشر میکند و این نشریه‌در خلیج عربی(فارس) پخش میشود تاباشعار های گمراه کننده عربیت خلیج‌را محو کند . (بنابگزارش روزنامه های بیروت شاهنشاه ایران برای قدردانی از تلاش های نذیر فنصه در راه تقویت روابط کشور های عربی و ایران یك‌نشان سلطنتی به او داده‌اند .)

***

این بود متن خبری که در باره مصادره اموال من در سوریه از دمشق مخابره‌شده‌بود و دربسیاری از نشریات عربی نیز باتعجب منعکس گردیده‌بود که‌چگونه‌چنین قضاوت غلطی درباره من شده است .

گناه من در این میان آن است که از حق و حقیقت‌دفاع کرده و دوستدار ایران ، کشور بزرك اسلامی بوده‌ام .

من یازده سال است در ایران زندگی میکنم . در این یازده‌سال از جانب مسئولین امور و ملت ایران بجز محبت و گشاده‌روئی نسبت بکشور ها و ملل عربی و اسلامی ندیده‌ام .و پیوسته ناظرو شاهد بوده‌ام که ایران در تمام صحنه‌های بین‌المللی از حقوق اعراب دفاع کرده واز هیچگونه کمکی دریغ‌نورزیده‌و بهمین‌جهت حسن احترام ملل عرب را جلب کرده است . حالا بگوئید درپاسخ اینهمه محبت و بزرگواری وعلاقه ایران بملل مسلمان جهان ، من نقش‌عوام فریبی‌را درپیش گیرم و رویه نا مستحسن محافل سوریه که جز آشوب وفتنه‌و ماجراجوئی کاری نمیکنند درپیش گیرم .آیا جزاین‌است که‌درنتیجه همین‌ماجراجوئیها روابط‌این کشور مسلمان که نقش بزرگی در محافل بین‌المللی دارد . با آنکشور قطع گردید ؟

من تمام زندگی خود را درراه حق و حقیقت‌از دست داده‌ام واینك هم از تصمیم دولت سوریه بابروی خود خم نمی‌آورم زیرامن بجزحق چیزی نمیگویم و نمیخواهم .

وزیر کشور سوریه مرا متهم میکند که عامل ایران هستم ،آیا دوستی و محبت بایران دلیل بر عامل بودن است ؟اگر چنین است من اعتراف میکنم که یك دوست واقعی و صدیق این مملکت هستم

مرا متهم میکند که میخواهم باشعار های گمراه کننده عربیت خلیج رامحو کنم. من بعربی بودن خلیج بنا باصطلاح آنان وبفارسی بودن آن‌بنا بواقعیت کاری ندارم ولی آیا میتوانند تاریخ و حقیقت را بپوشانند .

تمام دائرةالمعارف ها و مراجع معتبر جهان و حتی تمام تالیفات عربی از خلیج‌جنوب ایران بنام خلیج‌فارس نام میبرند ، حالا اگر من مانند دیگران این‌نام راازروی حق و واقع نه عوام‌فریبی در مجله الاخاء برشته تحریر کشیده‌ام آیا قصدم مخالفت با اعراب است؟

از روزیکه از طرف مدیر موسسه اطلاعات بسردبیری مجله الاخاء انتخاب شده‌ام، تمام‌کوشش خودرا مصروف‌هم‌بستگی‌و نزدیکی و همکاری میان ایران و ملل عرب نموده‌ام که مجلدات این مجله شاهد این‌مدعا است . آیا این خدمت مطبوعاتی من نتیجه‌ای جز برقراری و استحکام دوستی میان ملل مسلمان جهان داشته است که دولت سوریه مرا مستحق‌چنین تصمیمی بداند ؟

نذیر فنصه

مصاحبه با دوشیزگان اول در کنکورها

دخترانی که برتر از پسران هستند!

برای آنکه بیکار نباشم درس خواندم ، در کنکور شرکت کردم و شاگرد اول شدم

امسال سه دختر درس‌خوان در امتحانات ورودی مدرسه عالی‌پارس موفق شدند مقامهای اول رشته‌های مختلف را کسب کنند .
در چند شماره قبل دوشیزه هما تاراجی شاگرداول رشته‌علوم‌مدرسه عالی پارس رامعرفی کردیم و در

ـدوشیزه ثریا کرباسی

این شماره شمارا با دوشیزگان ثریا کرباسی و فریده‌شیخ‌الاسلامی شاگردان‌اول رشته‌های علوم‌تربیتی و زبان مدرسه عالی پارس آشنامی کنیم .

شاگرد اول شدن و شاگرد اول بودن برای جوانان مادرست حالت عادت و خوی شخصی دارد .صحت این مطلب رامی توانید با آمری که از شاگرد اول های دانشگاه ها و مدارس عالی منتشر می شوددریابید دلیل آنهم کاملا روشن است معمولا دختر ها و یا پسر هائی که درمدرسه شاگرد اول میشوندبدنبال درس میروند و می‌خواهند برای همیشه این برتری شخصی خودرا حفظ کنند ولی این یکی غیر از سایرین است .

*** شاگرد اول نبودم**

دوشیزه ثریا کرباسی می گفت هرگز در زمان تحصیلم‌شاگرد اول نبودم و حتی از آن گروه شاگرد هائی بودم‌که از کلاس فرارمیکردم وحتی گاهی اوقات که فرار امکان نداشت آنقدر در کلاس شیطنت میکردم که معلم از کلاس بیرونم کند و همین حرکات باعث شده‌بود که‌پرونده‌ای پر از گزارش شلوغ کاریها در دبیرستان خسرو خاور داشته باشم .
هشت سال‌است‌دیپلمه‌شده‌ام . در این مدت ازاین شاخ به آن شاخ پریده‌ام .مدتی فکر کردم‌روزنامه‌نگار شوم ولی پس از مدتی کار پی بردم این کار برایم یك سراب است .

پدرم مخالف بود که کاری برای خودم دست و پا کنم مدتهازحمت کشیدم تا‌او را متقاعد کردم که‌لااقل باشغل معلمی من ، موافقت کند ولی پیش خودم فکر میکردم‌معلمی برای من ، ایده آل نیست امابا هر زحمتی بود دوره تربیت معلم را گذراندم و پنجسال است معلم‌هستم بچه هارا دوست دارم ولی سعی

ـدوشیزه فریده شیخ الاسلامی

میکنم از معلمی فرار کنم..
پس‌از هشت سال چطور شد بااین اوصاف که خودتان گفتید درس‌خوان شدید ؛ آنهم‌نه‌یك‌درس خوان معمولی بلکه این بار شاگرد اول ؟..

گفت: از بیکاری بیزارم و در واقع ازاینکه بیکارباشم احساس کمبود میکنم . فکر می کنم وجود عاطل و باطلی شده‌ام و بهمین‌دلایل یکمرتبه بخاطرم‌افتادبادرس خواندن میتوانم این خلا رابرای‌خودم‌پر کنم.
تحصیل در رشته حقوق برایم‌آرزو بود. یکسال وقت صرف کردم‌درس خواندم و امسال در چهار کنکور موفق شدم . در مدرسه عالی پارس شاگرد اول و در رشته های حقوق وادبیات دانشگاه ملی و حقوق دانشگاه تهران بامعدل خوبی قبول شدم‌ومسلما دانشگاه‌تهران رابرای ادامه تحصیل انتخاب میکنم .چون باوضع کارم سازگار است .

*** تنها دریك کنکور**

خانم فریده شیخ الاسلامی هم باوجود آنکه شاگرد اول رشته‌زبان مدرسه عالی پارس شده معهذا تحصیل در رشته مدیریت بازرگانی دانشگاه تهران را بر تمام‌رشته‌های دیگر ترجیح داده است و این هم سئوال و جوابی است ،بااین خانم شاگرد اول:

ـ در چند دانشگاه و مدرسه عالی کنکور دادید ؟

دانشگاه ملی ،دانشگاه تهران ، دانشگاه صنعتی آریامهر ،مدرسه عالی پارس و فقط در امتحانات دانشگاه صنعتی آریامهر رد شدم

● رسمی‌تر

ـچرا دانشگاه تهران رابرای‌ادامه تحصیل انتخاب کردید ؟
ـبرای‌اینکه رسمی تراست !
ـرشته تحصیلی شما چیست ؟
ـطبیعی
ـپس چرا بوجود آنکه دررشته طبیعی‌تحصیل کرده‌ایدرشته‌مدیریت بازرگانی را برای تحصیلات عالی انتخاب کردید ؟
ـاشتباه کردم که رشته طبیعی رادر دبیرستان بر گزیدم وقتی‌یك سال گذشت بخوبی فهمیدم که روحیه پزشك شدن ندارم آنقدراز محیط بیمارستان بدم می آمد که حد و حسابی نداشت و چون زبان انگلیسی خوب میدانستم تابستان‌ه کمی زحمت ادبیات‌فارسی مطالعه کردم و در نتیجه دراین کنکور ها موفق شدم
ـتاچه حد در زمان تحصیل درس خوان بودید ؟
ـاز آن بچه های درس‌خوان نبودم فقط یکی دودر آنهم در زمان تحصیلات ابتدائی شاگرد اول‌شده بودم ولی در حد شاگرد متوسط کلاس بشمار می آمدم .
ـاز شاگرد اول شدن در کنکور چه احساسی کردید ؟
ـاحساس کردم یك‌درجه ازلحاظ سواد از آن گروه قبول شدگان بزرگترم و غروری فقط از این‌درجه ومقام در وجودم شعله کشید .

پدرومادر ماشینی!

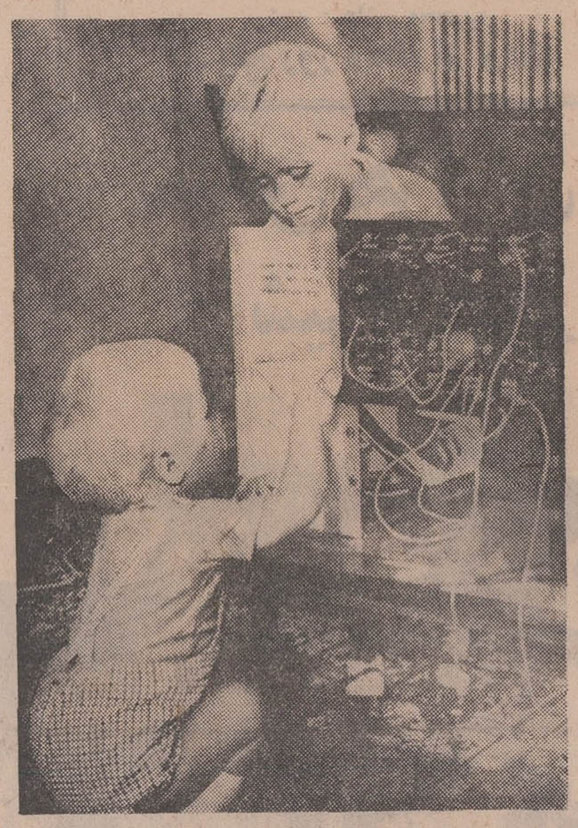

برای یك بچه فشاردادن‌دگمه های همرنك یك دستگاه الکتریکی خوش آیند است خصوصا که وقتی موفق شود پس از یکی دوبار آزمایش موسیقی مخصوص مورد نظر دستگاه راایجاد کند و یك آب نبات مخصوص جایزه بگیرد .
یکی از مهندسین دانشگاه کمبریج ماشینی اختراع کرده که اطفال باآن سرگرم می شوند و ضمن آن هوش خود رامی آزمایند و جایزه می گیرند .
این‌ماشین به بچه‌هائی که موفق شوند به‌ده سئوال مخصوص پاسخ دهند یك شکلات میدهد.
در واقع حکم پدر و مادر و بستگان نزدیکی‌راخواهدداشت که پاداش شیرینکاری و هوشیاری کودك رادر همان لحظه خواهد داد .
ملاحظه می فرمائید که‌بتدریج پدر مادر های الکترونیکی هم به‌بازار خواهدآمد. تا بچه ها بازندگی ماشینی از همان دوران کودکی خو بگیرندو بدانندردوران زندگی ماشینی حتی پدر و مادرش هم ماشینی میشوند !... مطبوعات جهان

کاغذ دیواری قابل شستشو
محصول کارخانجات
WALDEC OF CANADA LTD.
کاغذ دیواری والدك بالبه محافظ ، ثابت درمقابل نورآفتاب ، قابل شستشو درصدها طرح ورنك
هرمترمربع چهل ریال
طرحهای جدید و پنیل‌گریس پروف‌کاغذمنحصر بفرد کارخانجات والداك بایر رسید .
شرکت سهامی تهران کامرس ـ خیابان حافظ (بالاتر از چهارراه یوسف‌آباد) شماره ۷۴طبقه چهارم صندوق پستی ۱۴۷۲ـ۱۱ آدرس‌تلگرافی والپیکو .
۱ـ۲ آـ۳۸۲۸۴

حرکت بسوی علم و دانش
با کفش وین
نوآموزان و دانشجویان عزیز
کفش وین خدمتگزار شما است و بسلامتی شما
عزیزان مملکت احترام فراوان میگذارد
در راه مدرسه راحتی پای خود را در نظر گرفته
و کفش وین را فراموش نفرمائید
متخصصین این‌سازمان با زحمات شبانه روزی آسایش
و راحتی شما را باکفش وین تأمین مینمایند
کفش وین خدمتگزار مردم زحمتکش ایران

پاداواکس
مدرنترین وآسان‌ترین راه نظافت کفش با واکس حقیقی
یك پاداواکس ۵۰ مرتبه کفش را واکس میزند

پاداواکس اسفنج مخصوصی است که حاوی واکس حقیقی وخالص میباشد وطوری ساخته شده که حاشیه وترکهای کفش راکاملا واکس میزند. فقط پاداواکس را به‌کفش بمالید و باپارچه نرمی آنرا برق بیندازید. بدینوسیله شما سریعترین ـ تمیزترین وراحت‌ترین راه واکس زدن کفش را انتخاب کرده‌اید.

پاداواکس محصول
نوگت انگلستان
NUGGET

اوقاف کرمان بزلزله‌زدگان کمك کرد

پس از وقوع فاجعه غمانگیز و درد آور زلزله خراسان آقای عصار معاون نخست وزیروسرپرست سازمان اوقاف کشوربهمه سازمان های تابعه سفارش کرد ، باتمام قوا و امکانات خود در موردجمع آوری کمك برای زلزله زدگان خراسان همت و مساعی لازم بکار برند .مسلما در چنین مسائلی یك همکاری و مساعدت عمومی ضرورت دارد .
خوشبختانه اوقاف کرمان که طی یك تجربه وسیع پیشقدمی خود را در موارد عام المنفعه نشان داده است ، این بارنیزمسئولان آن دامن همت برمیان بستند و اقدامات گسترده‌ای در زمینه جمع آوری کمك بزلزله زدگان خراسان انجام دادند . بقرار اطلاع منطقه اوقافی کرمان ضمن گزارشی به آقای عصار معاون نخست وزیر و سرپرست اوقاف‌اطلاع‌داده که‌مبلغ ۲۲۰۸۰۰ ریال برای کمك بزلزله زدگان خراسان جمع اوری کرده و وجوه مزبور طی حواله شماره ۷۷۸۳ بانك ملی به حساب زلزله زدگان خراسان واریز گردیده است . اینك ذیلا ریز وجوهی که با اقدام جدی‌وهمت انسانی اقایان مشکوة رضوی سرپرست اوقاف کرمان واحمد کار آموز رئیس اوقاف شهرستان کرمان جمع آوری شده است درج میگردد :

اوقاف کرمان : ۹۰۸۰۰ ریال
اوقاف رفسنجان : ۱۵۰۰۰ ریال
اوقاف سیرجان : ۵۰۰۰۰ ریال
اوقاف بم : ۲۵۰۰۰ ریال
اوقاف میناب : ۱۰۰۰۰ ریال
اوقاف بندر عباس : ۱۰۰۰۰ ریال
آـ۳۹۳۳۸

شعبهٔ خیابان شاه
بانك ایران وخاورمیانه
بین چهارراه شاه وکاخ
افتتاح وآماده انجام هرگونه معاملات مجاز بانکی است تلفن ۴۶۳۸۰

از روزششم مهر
وقتی به‌سه راه‌شاه میرسیدهشیار باشید
زیرا
حراج عجیب و باورنکردنی
نمایشگاه
کارخانجات مقدم
و
ممتاز و کارخانجات ایران
بمدت ۱۰ روز شروع خواهد شد

اسامی قبولشدگان دوره شبانه هنرسرای عالی - قبولشدگان رشته ریاضی و طبیعی

امروز اسامی قبولشدگان گروه ریاضی و طبیعی دوره شبانه هنرسرای عالی در سال تحصیلی ۴۷ و ۴۸ اعلام شد قبولشدگان باید مدارك ثبت نام خودرا تا روز یکشنبه ۷ مهر (از ساعت ۱۷ الی ۲۰) بدبیرخانه هنر سرای عالی شبانه تسلیم نمایند. ثبت نام ذخیره ها از روز ۸ الی ۱۰ مهر درساعت مذکور خواهدبود.

قبولشدگان گروه ریاضی در مسابقه ورودی شهریورماه ۱۳۴۷ هنرسرای عالی دوره شبانه

آقای قنبر امینی
شاگرد اول گروه ریاضی

نام - نام‌خانوادگی	شماره کارت
قنبر امینی	۷۳۴
کسری نوری وزیری	۴۶۸
رجبعلی باباپورطاهر	۸۳
عبدالعلی عالمی	۱۳۶
حمیدخودکار	۱۰۶۱
شادپور فرودی قاسم آبادی	۷
یوسف یعقوبی	۹۹۷
حسین‌علی بدرنج‌بویه	۱۱۱
محسن‌حاجی‌سیدجوادی	۱۰۵۱
محمود اشراقی ایوری	۳۹۸
سعید کردقراچوزاده	۳۸۶
قدرت‌اله عادل	۳۰۵
احمد ضیائیان حسینیان	۸۹۹
عبدالمجید خاکی صدیق	۴۳
محمد حسن تهرانی	۹۵۶
اسمعیل پوربحری قسمت	۱۸۷
محمد کاسه چی	۱۰۴۳
اللهوردی اکبری	۹۱۱
عبدالرسول باقری‌بارنانی	۸۲۴
احمد تبریزی	۶۲۸
مصطفی اشجع سروی	۶۴۷
یوسف‌تقی پورتبریزی	۶۷۲
هامو الیاسیان سیرکی	۹۹۶
سید سیاوش صالحی	۴۲۹
محمد ناصر آذین	۲۸۲
غلامحسین ارشادی‌اسکوئی	۹۴۹
محمد مهدی محسنیان	۶۸۰
علی‌اصغر شاملی	۱۴۲
فرامرز یزدانی	۸۳۱
محمد علی صلاتی	۵۳۸
منصور میثاقیان	۷۸۶
حسن خدابخشی	۹۹۱
امیر مردای	۹۲۷
ابراهیم مقصودلو	۹۳۱
غلامحسین قلی‌بیگیان	۸۶۵
علی هاشمیه‌انارکی	۴۲۸
علی روانبخش	۷۹۴
ابراهیم میرعلی‌بیدآخوندی	۲۷۴
جواد متعبد	۲۱۹
سید محمود شاپورآقازاده	۴۱۱
رضا ارزنده	۱۲۴
علی اکبر آقازمانی	۶۱۶
منصور سلیمان‌تبار	۱۸۲
امیرالله بحری	۴۳۷
جعفر محانی	۱۰۰۳
جمشید بهره‌مند	۹۴۱
تورج آزرم گین	۷۳۵
احمد قانعی چپریردی	۱۴۳
کاوه پورطیب	۴۷۷
ارژنك کرباسی	۲۴۲
محمود حاجی‌فرج‌الله‌دباغ	۱۰۰۷
غلامرضا کمالی	۷۴۰
سیدعلی نقی فدائی	۳۹۱
محمد محمودی	۸۴۵
محمد رضا نیك‌نیا	۷۸۲
مصطفی ادیبی	۲۰۳
منصور سلطانی	۷۸۹
محمد جعفر بهرامی	۸۲۹
حسین مشرف	۶۸۴
علی اکبر آسیابان	۷۲۰
حسین علاقبند	۶۴۵
محمد مسلمی گاوگانی	۶۷۳
محسن میرزا کازرانی	۷۰۳
امیرساسان ایزدپناه	۹۸
محسن سید یوسفی‌شش‌ده	۱۳۲
آرمناك‌سیمون‌پوراحمدآبادی	۱۳۹
محسن مستوفی افشار	۴۹۹
علی اصغر ثروتی	۴۷۱
خلیل مراغه‌چی	۷۰۹
مهدی بلوری	۷۶۹
علیرضا طباطبائی‌پوده	۱۰۳۸
علی شهمن	۱۷
غلامرضا نامور	۱۲۸
حسن کائن	۱۹۸
سعید مدبر	۳۷۲
تقی معمارزاده	۳۴۶
محمود ولی	۷۵۲
داود جدی‌تهرانی	۱۶۱
غلامرضا صنعتی‌فروش	۸۴۴
منصور خانی‌قادیکلائی	۶۷۷
محمد باقر قلیچ‌خانی	۱۰۵۷
محمدهادی‌وحدت‌شریعت‌پناهی	۳۴۵
حیدرقلی حیدرقلی‌زاده	۵۹۱
محمد مهدی محمدی	۶۴۰
اسحق ذبیحی سیابیل	۶۴۹
علی تفضلی‌یزدی	۱۹۵
منوچهر منتظری‌نمینی	۲۱۷
هاشم گلابی	۲۸۹
علی اکبر عبادسیچانی	۲۹۴
سید حسین میردامادی	۲۱۵
علی موسی‌ظلی	۷۴۲
محمد حسین شریفی	۱۰۳۹
پرویز خوش‌آئین‌ماهفروچکی	۱۲
مهدی رئیس دانا	۳۶۱
فیروز بالازاده	۵۰۳
علی اکبرپورگودرزی	۲۰۲
قاسم آذرخویش	۹۳
عبدالرئوف شریفی	۹۸۷
رمضان اسفندیاری	۱۰۸۴
غلامحسین نیك‌بین	۱۸۴
عبداله عزیزی	۷۶۳
کیومرث گنجوی	۷۵۵
سیدداودسید کاظم‌ویلبانی	۶۲۹
مرتضی قریب	۷۴۷
بهمن صادقی	۷۹۷
علیرضا زواره	۹۰۰
علی روح‌اله‌زاده‌عبادی	۹۳۷
هرمز سراج	۸۵
منوچهر بهرامی	۷۷۲
غلامرضا براتی	۹۰۲
حسن سحری خلخانی	۴۲
عزیزاله رامشی‌راحت آبادی	۳۹۷
ولی‌اله اسکندری	۱۰۶۵
ناصر شبه	۱۰۹۷
محمد رضا کرباسی تهرانی	۸۷۰
عباس‌علی آزادمنش	۹۳۹
جواد شیخ‌الاسلامی	۹۶۲
مرتضی سیف	۲۸۴
خسرو عارفی	۱۰۵۶
محمدابراهیم‌جواهری کوبانی	۱۱۰۰
حمداله داداش‌زاده	۶۵۲
ستار امینی	۶۷۱
اسمعیل عبداللهی	۸۸۴
حبیب قربانی نودهی	۸۹۶
حسن اصلانی	۳۲۳
مقبل‌امامی	۱۹۲
عبدالرحیم قدسی	۹۷۶
محمد جوادنیکی	۱۰۸۷
محمد کرباسی	۷۹۳
محمدعلی تباشیری‌اصفهانی	۷۵۷
منوچهر ناری‌دماوندی	۴۰۰
علیرضا صفوی‌یزدی	۱۰۱۲
محمدعلی منجم	۹۰۵
علی فیضی	۲۰۵
منوچهر پیناسیان	۲۰۱
منوچهر جهانگیربختیاری	۷۴۳
شهرام والی	۸۵۰
محمد کریم دلاور	۱۰۷۲
اسمعیل بابازاده خراسانی	۸۷۶
رشید ایدون	۴۲۴
احمد الطافی	۵۷۸
محمد مسرورطاهری تبریز	۴۳۹
علی حقی کنف گورابی	۹۹۳
حسین روشن	۷۶۰
عبداله فروزانی	۷۹۰
عباسعلی خیرخواه	۴۵۹
سیدعباس هاشمی	۱۵۸
مهدی میرزائی	۱۱۰
شاهرخ شفائیان فرد	۴۸۲
رحمت‌اله‌ناصر کوزه گرانی	۴۰۸
علی اصغر امیرخانلو	۸۱۷
محمدرضا رستم‌نتاج	۵۵۴
مسعود یاشارنل	۶۰۱
علی‌اکبر رستگارزاده	۶۱۵
شاهرخ حسینی هاشمی	۴۵۱
فرشیدسلامتی شریف‌آبادی	۳۳۴
فتح‌اله پیکانی‌قمی	۴۶۴
ابراهیم شیبانی	۸۶۷
جعفر منصوری	۹۱۵
جمشید شکرانی	۹۷۳
محمد صفه	۱۰۷۶
نبی‌اله حیدری	۴۱۶
رضا خسروجردی	۷۴۶
قاسم بهنام رودسری	۱۰۵۴
داریوش مجیر	۵۴۶
غلامحسین جبلی	۵۹۴
بهرام غیبی	۳۸۴
حسن‌علی حسینی	۲۲۴
غلامرضا باقری	۱۵۲
محمد جواد جوان‌بخت	۶۶۰
طهمورث شیرنشان	۹۵۰
محمد حسین مظاهری	۱۰۹۳
علیرضا محمودی‌نمین	۴۱۴
محمود مرادی توچائی	۶۰۸
منصور تن‌ساز	۳۷۷
حسین مشرقی بجستانی	۳۳۶
محسن خطیری‌نژادفرد	۲۱۴
صادق محمدیان اصفهانی	۴۷
محمداسمعیل عظیم‌عراقی	۷۵۱
مجیداسدی	۷۶۸
مهدی فلامرزفولادی	۱۱۱۰
محمد حسین فنجانچی	۲۶۱
رضا قدیانلو	۱۷۵
عبدالوهاب‌اسکندری	۵۴۵
عبداللطیف صادقی	۶۱۷
محمد مرحدیان‌عطار	۷۱۰
حسن بخشایش	۹۳۵
حسن بقائی	۴۶۳
نوراله تقی‌لو	۳۰۶
سیدابراهیم اوصیاء	۱۵۱
کاظم پیریه	۳۲
واروژ ورطانی	۷۶۵
صمد دهداری	۸۵۹
مسعود نفیسی	۹۳۳
سید مصطفی‌میرمالك‌ثانی	۴۸۵
احمدعلی دهقان‌نیری	۴۲۱
سیدرضا علوی	۳۵۴
عیدمحمد پایا	۳۰۰
سیدادیب صادقی	۵۴۴
مرتضی محقق هرندی	۷۳۸
حسینعلی‌صرافان‌چهارسوقی	۹۰۷
موسی حیدری	۹۸۵

ذخیره‌ها

محمد رضا زاج‌فروشها	۴۳۰
محمد رضا سعادت	۱۸۰
بهرام برهانی علمداری	۵۳۱
آرارات امیریان‌خویگانی	۶۳۹
فریدون کلیائی	۶۶۴
محمود عسکریان	۹۲۶
محمود حافظ نظامی	۹۵۴
اسداله ولایتی	۶۵۱
محسن طریقت منفرد	۸۱۸
احمد هاشمیان	۷۴۴
همایون‌سعادتمندرضوی	۷۷۷
ناصر سیری‌فرون‌آباد	۷۹۸
عطاءاله ناظری	۸۲۵
ارسطو دل‌جوان فرشی	۱۰۰۵
حسین‌علی روحانی	۲۸۵
محمود شبانی سهی	۱۷۹
عیسی جعفری	۷۷
فرهادمیرهادی	۶۲۶
حسن مهدی‌زاده سیه‌محله	۸۶۸
مسعود عرب	۱۰۲۷
غلامحسین اخلاقی کتابی	۴۹۰
ارسلان سپهری	۴۷۵
ناصر نباتی	۲۸۰
محمد مهدی‌زاده	۲۴۹
خسرو مدیری	۱۶۴
سید منصور امامی فروشانی	۵۴۷
مهدی صدر	۱۰۵۳
احمد زمانی گرمسیری	۴۰۷
سیدابراهیم‌حسن‌پورشیرازی	۱۶۷
مرتضی فرشچی	۶۲۴
داراب آزموده	۷۴۸
عباس دهخدا	۸۴۳
محمد جورابچیان	۱۰۱۵
میرمهدی تقی‌شکرگزار	۱۰۴۰
محسن خسروی ملایری	۱۰۷۳
محسن گل‌محمدی	۴۴۴
محمود مظلوم	۴۴۰
احمدعلی نورمحمدیان	۳۲۹
سهیل روشن‌زائر	۲۴۴
سیدشمس‌الدین‌هدایت‌مفیدی	۳۴
محمدکریم مصباح‌فلاطونی	۶۸۵
افلاطون پوینده	۶۵
مسعود محمودی کاشانی	۱۳۳
کاظم جهانبانی	۴۸۹
سید محمدعلی قدسی مآب	۳۹۴
فرهاد حیدرنیامعاف	۳۴۸
حسین عمومی	۸۰۹
علی محمد امجدی کاشانی	۸۶۹
بهرام‌حسین‌قلی‌زاده‌اهرابیان	۹۲۳
فرهاد حقیریان	۹۷۷
رسول حکیم‌پناه	۵۳۴
محمدعلی صمدی	۵۹۵
مهرداد نصیری‌رازین	۶۰۷
احسان مهدیزاده	۶۴۸
هادی‌محمدعلی دلال‌اصفهانی	۱۶۲
علی‌نقی علی‌نقی‌زاده	۲۱۶
سیدمرتضی میرحسینی	۴۶۵
فاطمه دهخدا	۴۹۸
سید حسن میرمنتظری	۵۲۴
رضا صفاراول	۶۶۲
محمد عباسی	۷۰۲
علی طالبیان طاهری	۸۳۰
پرویز رضائی	۹۰۶
جمشید نجابت	۹۳۲
محمدابراهیم بهجتی	۵۳۷
غلامحسین‌امینیان	۲۰۶
علی نیرازی	۲۴۳
علی اصغر بادبان	۲۷۳
محمد محتشمی	۴۰۶
میرمحمدعلی موسوی	۴۵۳
حسن فاضلی تولمی	۵۱۸
ردیك هارتینیان	۸۶۲
جلال صابری راثینی	۹۱۴
محمد رضا دیانی	۹۹۸
ناصر ترك	۱۰۶۹
حسین‌جعفر زاده‌اسکوئی	۵۵۵
سید حسن صدرالغروی	۷۸
سید حسین ثنائی	۱۶۸
طاهر نبی‌زاده	۲۶۳
ایرج زمانیان	۴۳۳
غلامرضا پوشنك‌باقری	۱۸۹
سیدفضل افراسیابی	۸۰۱
غلامرضا خورسندی	۸۰۷
علی کاوندی	۸۴۹
رحیم مهاد	۹۵۷
عباسعلی لطیفی‌خوراسگانی	۹۸۰
عبدالرضا رهگذر	۶۵۳
محمدرضا فدوی	۴۹۲
رحمت‌اله موسی‌پور	۴۲۷
کیهان خدابخش	۴۲۵
زهی صفری	۳۷۸
فیروز صالحی	۱۹
ناصر شهراد	۱۱۳
عیسی تعویذی	۸۸۶
عبدالحسین ترابی‌اردکانی	۵۶۳
شهرام محبی	۶۵۰
علی محمد حریری	۷۱۳
هوشنك ملاصالحی	۷۱۶
محمدعلی موحدیان	۸۳۳
سیدحسین باقری	۴۰۲
احمد گنجی	۹۶۸
کریم فردی	۱۰۰۴
بنایا هورفوا	۱۰۲۹

قبولشدگان گروه طبیعی در مسابقه ورودی شهریورماه ۱۳۴۷ هنرسرای عالی دوره شبانه

آقای سهراب داور
شاگرد اول گروه طبیعی

نام	نام خانوادگی
سهراب	داور
محمود	انتظاری‌بناب
محمدتقی	زنجانی
فریدون	صمدی
غلامحسین	طاهری انارکی
یوسف	لاله‌زاری
محسن	محسنی ساروی
حسن	رقیمی طبری
خلیل	پناهپور تهرانی
محمدکریم	کریمی گلپایگانی
پرویز	رحیم‌زاده عبدی
زهرا	خازنی
هایراپت	کازاریانس مقدم
سید محمود	احمدی‌نژاد
جواد	روشن‌ضمیر قرقی
محمدعلی	سهرابی
محمود	عطار خراسانی
ابوالقاسم	دادار
مصطفی	نصرآزادانی
وحید	روحانی
خسرو	هاشمی
شهرام	محافظ
هوشنك	ولی‌پور
محمدرضا	خجسته‌بخت
فتاح	اسماعیلی شاهرودی
محمود	حسنی بیجاربند
سید غلامعلی	جعفریان
مصطفی	امیری‌فر
بهروز	ناصحی اسکوئی
حجت‌الله	شهبازی
هوشنك	رضائی سرابی
مسعود	نوروزی‌زاده دزفولی
محمد حسن	کریمی
زهرا	ظفری شکرانی
منوچهر	پورسلطان محمدی
محمد	یوسف‌فربد
محب‌الله	حبیبی حفظ آباد
ناصر	امیرافشاری
طاهر	نبی‌زاده
فاطمه	نجاتی
اسفندیار	فسائی‌زاده
سید ماشاءالله	سجادی
جعفر	امیدواری
مرتضی	فیروزبخت لبنانی
محمود	ظریف
حسن	پورمومن اعرابی
مجتبی	قاسمی
نقی	ضرابیان
محمود	حاجی اشرفی
سارا	نوین
رحمان	امانی فرکوش
احمد	ساداتیان
محمدرسول	صاف‌دل کل‌افرانی
محمدرضا	نوری آملی
عباس	اندام
عباس	آقاامامی
خلیل	رسولی
پروین	خرمی
علی‌اکبر	شرقی‌نژاد زنجانی
محمود	لیمودهی ماشین‌چی
احد	صیدافکن
سعید	اعرابی اردهالی
سیدعلی	ساداتی سارو کلائی
احمد	ابراهیمی عباس‌آبادی
براتعلی	مجرد حمزه‌ای
عارف	میرکی مقدم
محمدباقر	بلادی موسوی
سید لیلا	میراحمدی شریفی
ذبیح‌الله	هزاره‌ای‌نژاد
مسعود	رفیعی
رحمت‌الله	رنجبر
محمد حسن	اسدیان اصفهانی
علی‌اکبر	حاجی‌زاده زاکر
امیر مسعود	کامکار
مرتضی	محمدی طاهری
سید سعید	صادقی
ایرج	آسودگان سیدجلالی
محمد مهدی	بزرك‌زادارباب
ناصر	عصاره
صفرعلی	کرد رستمی
علی	صفدری محمود حق
غلامعباس	میساقیان
احمدعلی	حق گوی‌پشکه
سهراب	سامی کلانتری
محسن	محمودیان
منوچهر	ابراهیمی
محمود	اعتمادی
ماشاءاله	زمرد
محمدباقر	عزیزمحمد
حسین	حجت‌آبادی
پرویز	رضاپوریان
رضی‌الدین	بحرالعلومی
جواد	زرگرجواهری
بهمن	رستگار
هاشم	قوامی
علیرضا	صادقی
سیدعلی	کیا
رستم	انوار
سیدحسن	امیری‌هفشجانی
میردرویش	علی‌عبدی گرمستانی
خسرو	ورزقانی
رجبعلی	لطفی مقدم
سید کاظم	شهیدی
محمدعلی	یارزلو
علی‌نقی	عالمی رستمی
شیدوش	دولتشاهی
ابوالفضل	اجاره‌دار
اکبر	نقی‌نژادفرد
محبوبه	سعادتی آذر
حسن	قاسم‌نژاد آقامحلی
عزیزاله	عسکری
داود	داودی
رضا	وداد
محمدجواد	احدی
عفت	تفضلی
مسعود	کی‌ارسلان
ولی‌محمد	دادخواه
منصور	ذوالفقاری
فیروز	صفوی
اکبر	میرحسینی
بانو	برزگران
شجاع‌الدین	شجاعی
ابوالحسن	پورحسن
ماهرخ	محمدی
بهزاد	رهنما
عبادالله	امیری باتمانقلیج
محمود	احمدی رستم کلائی
بیژن	سلامت
عبدالعلی	حسن‌شاهی
محمدرضا	زحمت کش سفیدگر
عبدالله	رخشنده خباز
نعمت‌الله	حق‌وردی
سید ادیب‌الدین	صدرنژاد
عباس	امینی
محمدرضا	مدیرزاده بمی
غلامرضا	دخانچی
اکبر	اثنی‌عشری اصفهانی
مهین	سجادی
حسین	هدایتی
محمدتقی	رئوفی‌مقدم
علی‌اکبر	میان‌آبادی
مجید	جوکار
سیداحمد	هجری‌پور
اسماعیل	رنجبران
عبدالله	قریشی
سیروس	شجاعی
سید محمد	کاظم قریشی
یداله	کریمی
جعفر	معنصدی
سیدمحمد	دهقان منشادی
اکبر	حبیبی رضائی
یعقوب	آذری مطلق
حلیمه	میرزائی طبرستانی
محمدرضا	محمدرضازاده بزاز
حجت‌الله	طوافی اسماعیلی
محمدرضا	حاجی‌انزائی
طاهره	فرهادی‌فوشی
حسین	گل‌محمدی
صدرالدین	اسماعیلی
علیجان	عباس‌نژاد
احمد	طیوری
جواد	رضائی
محمد	تفضلی یزدی
حمید	صقرزاده
شاهرخ	هاشمیان
پرویز	استفانی
محمدحسین	خورشیدی
عبدالله	شرکت
محمد حسین	الداعی
سید حسین	سیدهاشمی
غلامرضا	یگانه
جهان	خیرخواه‌قه
سیروس	شهریاری یانه‌سری
عبدالرضا	صمدی تهرانی
محمد	رستگار
خسرو	محمدزاده لیالستانی
مهرانگیز	علمی
محمد	احمدی
کاظم	احمدآقائی
حسین	علی ملتی
ناصر	کلهری
یوبرت	ولدیو
هاشم	سلماسی
عبدالکریم	قرین‌علی
محمد	مروج صالحی
عباس	رحمانی یگانه
هوشنك	نمیرانیان
احد	خروجی شبستری
نیکولا	الکسوپولوس
منصور	سلیمانی
حضرت	قلی ثامنی
سیف‌الله	برهانی
حمزه	پورصدیقی حسن کیاده
محمد	واعظی
محمدعلی	علی‌پور مازندرانی
سید محمد	طاهر میرعشقی
عزیز	فریدقاسم‌نیا
احمد	جعفری
محمدرضا	سیف‌الدین
پرویز	نوریشاد
محمود	آتش‌پنجه
هوشنك	فرنود احمدی
فرامرز	گشایشی
حسن	جعفری ساروئی
حسین‌علی	غفاریان
عباسعلی	شهریاری مقدم
رحیم	یوسفی
کاظم	دیبادین
عزیز	نژاد سیفی
خسرو	زهتابیان
یوسف	خدابنده نوشهری
ناصر	احراری
مجید	حمیدی
غلامعلی	خائفی
علی‌اکبر	محمدپور
سیدناصر	خوش‌بینی
عباس	کرایه‌چیان
ایرج	ایمانی تفتی
سید محمد	ولیعهدی
فتح‌الله	توکلی
سید محمد	ربیعی هاشمی
مسلم	جندقی
محمدباقر	اسکندری
سید اسماعیل	جمالی
فریبرز	منجمی
داریوش	حکمت‌شعار
ذوالفقار	محمدپورمیر
جعفر	اقلیما
علی	فیروزی راهدان
ابوالحسن	مشعوفی
محمد	نیازی
ولی‌الله	سرمدی
محمدجواد	انصاری صدرآبادی
محمد حسین	دیرافزون
علی	شرف‌پور
علی	افغان‌نژادفره‌تپه
عزیز علی‌شاهرخی	صحنه
اسعد	وثوقی
مه‌جبین	نراقی
جبار	آهك‌پز که کجی
کورش	یونائیان
مرتضی	قنوعی رستگار
جمیله	پیلارام
حسین	توسلی بنابی
محمدعلی	هاشمی قوچانی
هایگاز	مددی
مجید	سررشته‌داری
سید باقر	احسانی اسکوئی
حمید	کیارنك‌خواه
رقیه	امیری ننجی
جلال‌الله	کهنیم کلیمی
علی‌اشرف	قوامی
علی‌اکبر	شاهرخی
محمود	ریاحی فرد
فریدون	ابراهیمی اردبیلی
باقر	شاهسوارانی
فرج‌الله	امیراحدی
رکریم	رحمانی چرائی
دلاور	امیری حضی
فرزاد	امیرسلیمانی
سید محمود	ابطحی فروشانی
مسعود	خفاف
احمد	قلی‌زاده پاشا
رحیم	دیده‌بان رضائیه
ولی	افشان
مصطفی	مدانلو تلوباغی
حسین	روحانیان
محمدرضا	عظیمی
ملیحه	اللهی
آقارضا	کریمی
کریم	رضائی
عطاءالله	مطهر
فتح‌الله	ابراهیمی سیرریزی
بشیر	فقیهی
ابوالقاسم	قائمی
حسن	رامیار
علی‌محمد	اثنی‌عشری اصفهانی
جواد	پاك‌گوهر
سهراب	ابریشمی
محمد	وصال
محمدرضا	استاد ملك‌محمد
علی	صدیقین
جهانگیر	شمس
گارنیك	اوهانسیان قرلجه
رحیم	خاك‌رند
عبدالحسین	قلمبردزفولی
محمود	همتائی
عبدالعلی	بهنام جهرمی
مسعود	کریمیان
سیدمحمدرضا	شریفی کارسیدانی
محمد	کج‌باف
مهدی	صالحی
سوسن	مسعودی
محسن	صراف‌اره جهرمی
محمد	اکتفا
محسن	عسکری‌آزاد
محمدباقر	رضائی
ابوتراب	حاتم‌نوجو کامبری
محمد	آرشیا کارسیدانی
عزت	افراز
همایون	معصومی
علی	عیسی‌نژاد
ولی‌الله	حاجی تقی تهرانی
کاظم	نصرالله‌زاده
سید نصرالله	سعیدی پیرمحله
منصور	نباتی
سلیمان	فخری
فرید	مردوخ‌پور
جلیل	جابریان
پرویز	گلبادی
مقصو	سیف‌اللهی
تیمور	پژوم
سید عباس	لاریمیان
محمود	ادریسی
اکبر	معرفتی
محمد حسین	یقینی
تجاره	
سید احمد	تجاره
یحیی	علیخواه

کلاس ششم طبیعی دبیرستان

دکتر مجد

که دراولین سال تاسیس (۴۶ر۴۷)

بیش از ۰/۰۸۶

قبولی داشته‌است. برای دوره اول ودوره دوم رشته های طبیعی وریاضی ثبت‌نام مینماید.

نشانی- خیابان شاه- چهارراه سیمتری تلفن ۴۳۱۴۰

تاریخ امتحانات اعزام محصل بخارج

باطلاع کلیه داوطلبان شرکت در امتحانات اعزام محصل بخارج میرساند که امتحان مزبور ساعت ۹ صبح روز جمعه ۱۲ مهر ۴۷ بعمل خواهد آمد:

داوطلبان باید برای ثبت نام مدارك زیررابدفتر اموردانشجویان در وزارت علوم و آموزش عالی ارائه دهند.

۱- فتوکپی آخرین مدرك تحصیلی (دیپلم یا دانشنامه) ۱ برك
۲- عکس ۴×۶ دوقطعه
۳- رونوشت شناسنامه ۱ برك
۴- فیش پرداخت مبلغ ۵۰۰ ریال (پانصدریال) بحساب شماره ۸۸۸ بانك مرکزی

از تاریخ یکشنبه ۳۱ شهریور ۴۷ لغایت چهارشنبه ۱۰ مهر ۴۷ همه روزه از ساعت ۴ الی ۷ بعدازظهر بدفتر امور دانشجویان واقع در خیابان مدیری شماره ۲۴ مراجعه نمایند.

۵- ثبت نام برای زبانهای انگلیسی - فرانسه - آلمانی - ایتالیائی - اسپانیائی بعمل خواهد آمد.

از آقایانیکه دارای مدرك تحصیلی لیسانس یا دکترا هستند بشرطی ثبت نام بعمل خواهد آمد که دارای دفترچه خاتمه خدمت یا معاف دائم باشند.

داوطلبانی که دارای دیپلم کامل متوسطه میباشند در صورتی میتوانند ثبت نام نمایند که تاریخ تولد آنها از ۱۳۲۸ ببالا باشد.

داوطلبانی که درشهریور ماه ۴۷ موفق باخذ دیپلم کامل متوسطه شده‌اند ویادارای برك معافیت موقت پزشکی و یامعافیت موقت کفالت بوده واعتبار اوراق معافیت آنان تاتامین احتیاجات فروردین ماه منقضی نشود بدون در نظر گرفتن سال تولد میتوانند در امتحان زبان مهر ۱۳۴۷ شرکت نمایند.

داوطلبانی که ثبت‌نام مینمایند باید با در دست داشتن عین شناسنامه عکس‌دار خودشخصا روز پنجشنبه ۱۱ مهر ۴۷ ازساعت ۳ الی ۷ بعدازظهر برای اخذ کارت ورود بجلسه امتحان به خیابان مدیری شماره ۲۴ مراجعه نمایند.

امتحان در محل دانشگاه صنعتی آریامهر بعمل خواهد آمد

۱-۳ آ-۳۸۹۰۴ دفتر امور دانشجویان

لباسشوئی تمام اتوماتیک ۵ کیلوئی زانوسی

بهترین مددکار هرکدبانوست

سرویس ولوازم یدکی زانوسی مجانی است

فوتبال قهرمانی باشگاههای انگلیس

با دو گل، جاکی چارلتون و مک‌اوگردی «لیدز» بر «ارسنال» پیروز شد!

چهار تیم بزرگ منچستر یونایتد، منچستر سیتی، اورتون و توتنهام پائین‌تر از رده ششم

لیدز با پیروزی بر ارسنال صدر نشینی را از هفته دهم آغاز کرد

سرانجام در دهمین هفته مسابقات فوتبال قهرمانی باشگاههای انگلیس، دو تیم بدون شکست صدر جدول، آرسنال و لیدز در برابر هم قرار گرفتند، و لیدز که هفته پیش فاتح مسابقات فوتبال جام شهرهای مکاره اروپا گردید همچنان پیروزمندانه از صدر آرسنال نیز گذشت و این تیم را پس از هفت هفته صدرنشینی بجای دوم نزول داد.

نتیجه مسابقه لیدز و آرسنال که در خانه آرسنال «لندن» انجام شد (۰ـ۲) بسود لیدز پایان یافت و مک‌اوگردی وجاکی چارلتون دوبازی کن سرشناس لیدز هر یك در یك نیمه یکی از دو گل این تیم رابثمر رساندند.

لیدز با پیروزی بر آرسنال در حال حاضر تنها تیم بدون شکست مسابقات باشگاهی انگلیس تااین هفته از بازیها است و اکنون با داشتن امتیاز مساوی(۱۶) باآرسنال بایك بازی کمتر در رده نخست جدول بازیها قرار دارد.

در پایان دهمین هفته مسابقات باشگاهی همچنان نبودن چهار تیم درجه اول فوتبال انگلیس منچستر یونایتد، منچستر سیتی، اورتون و توتنهام در رده‌های نخست مهمترین موضوع مورد توجه است. چه منچستر سیتی تا هفته پیش قبل از تیم آخر جدول، کوئین‌پارك رنجرز در پائین‌جدول قرار داشت و منچستر یونایتد درنه بازی گذشته خودفقط سه برد بدست آورده بود، در حالیکه این دو تیم بترتیب درسال پیش قهرمان باشگاههای انگلیس و قهرمان باشگاههای اروپا بوده‌اندو موقعیت کنونی آنها در جدول بازیهای باشگاهی حاکی‌از موقعیت بد این دو تیم در حال‌حاضراست. ولی باوجود تمام ناکامیهای نه‌هفته گذشته، هردوی این تیم ها دو مسابقه این هفته را با نتایجی بسیار خوب بپایان رساندند.

منچستر یونایتد (۱ـ۳) بر نیوکاسل پیروزشد ومنچستر سیتی (۰ـ۴) تیم ساندرلند را مغلوب کرد. پیروزی منچستر یونایتد که با سه گل‌بازیکن مشهوراین‌تیم«دنیس‌لاو» بدست آمد در خوب کردن روحیه این تیم برای مسابقه آینده خود باتیم دانشجویان آرژانتین قهرمان امریکای جنوبی، بسیار موثر بود و «سرمت‌بوسبی» مربی این تیم‌امید بسیار دارد که در بازی رفت تیم خود باتیم دانشجویان آرژانتین در مسابقه جام بین قاره‌ای، نتیجه‌قابل توجهی برای آنها بدست آید.

مسابقه این‌دو تیم چهارشنبه همین هفته دربوینوس آیرس انجام‌خواهد شد.

از مسابقات مهم دیگر این‌هفته، دیدار دو تیم چهارم و پنجم جدول، چلسی‌ووستهام‌بود. که تیم وستهام توانست در خانه‌چلسی‌به نتیجه‌خوب (۱ـ۱) مساوی دست یابد. گل چلسی توسط «بابی‌تامبلینك» و گل وستهام بوسیله ستاره تیم‌انگلستان دربازیهای‌جام جهانی «مارتین‌پیترز» زده شد.

تیم «توتنهام‌هاتسپر» که‌باوجود بازیکنان بزرك خود تاکنونی جائی بالاتر از رده هشتم در جدول بازیها بدست نیاورده در مسابقه‌ای مشکل باتیم نوتینگهام فارست (۱ـ۲)پیروز شد، ولی این پیروزی منجربه آسیب دیدن ستاره گرانقیمت این تیم مارتین چیورز گردید که از ناحیه پا سخت صدمه دید.

تیم کوئین پارك رنجرز، قهرمان مسابقات دسته دوم باشگاههای انگلیس در سال پیش که امسال بدسته یك راه یافت، همچنان در آخرین رده جدول جای دارد، هر چند که در مسابقه این‌هفته‌خودبا تیم «استوك سیتی» توانست بانتیجه (۱ـ۱) مساوی نماید.

نتایج کلیه مسابقات این هفته از این قرار است

چلسی ۱،وستهام ۱ـ لیدز ۲، آرسنال ۰ـ کاونتری ۲ ،اورتون۲ـ لیورپول ٤، لیسستر ۰ـ منچستر یونایتد۳، نیوکاسل۱ـشفیلدونزدی ۱، بورنلی ۰ ـ سوتهامپتون ۲، ایپسویچ ۲ـ استوك‌سیتی ۱،کوئین پارك رنجرز۱ـ ساندرلند ۰،منچستر سیتی ٤ـ توتنهام ۲ ، نوتینگهام فارست ۱ـوست‌بروم ۰ ،وولوز ۰

جدول رده‌بندی درپایان هفته‌دهم

	تعداد بازی	امتیاز		تعدادبازی	امتیاز
۱ـلیدز	۹	۱۶	۱۲ـ ایپسویچ	۱۰	۸
۲ـآرسنال	۱۰	۱۶	۱۳ـ سوتهامپتون	۱۰	۸
۳ـلیورپول	۱۰	۱٤	۱٤ـمنچستر سیتی	۱۰	۸
٤ـ چلسی	۱۰	۱٤	۱۵ـاستوك سیتی	۱۰	۸
۵ـ وستهام	۱۰	۱٤	۱٦ـبورنلی	۱۰	۸
٦ـشفیلدونزدی	۱۰	۱۳	۱۷ـنوتینگهام‌فارست	۹	۷
۷ـ اورتون	۱۰	۱۲	۱۸ـ کاونتری	۱۰	۷
۸ـ توتنهام	۱۰	۱۱	۱۹ـنیوکاسل	۱۰	۷
۹ـمنچستر یونایتد	۱۰	۱۰	۲۰ـلیسستر	۱۰	٦
۱۰ـوست‌بروویچ	۱۰	۹	۲۱ـ کوئین‌پارك رنجرز	۱۰	٤
۱۱ـوولورهامپتون	۱۰	۸			

ورزش

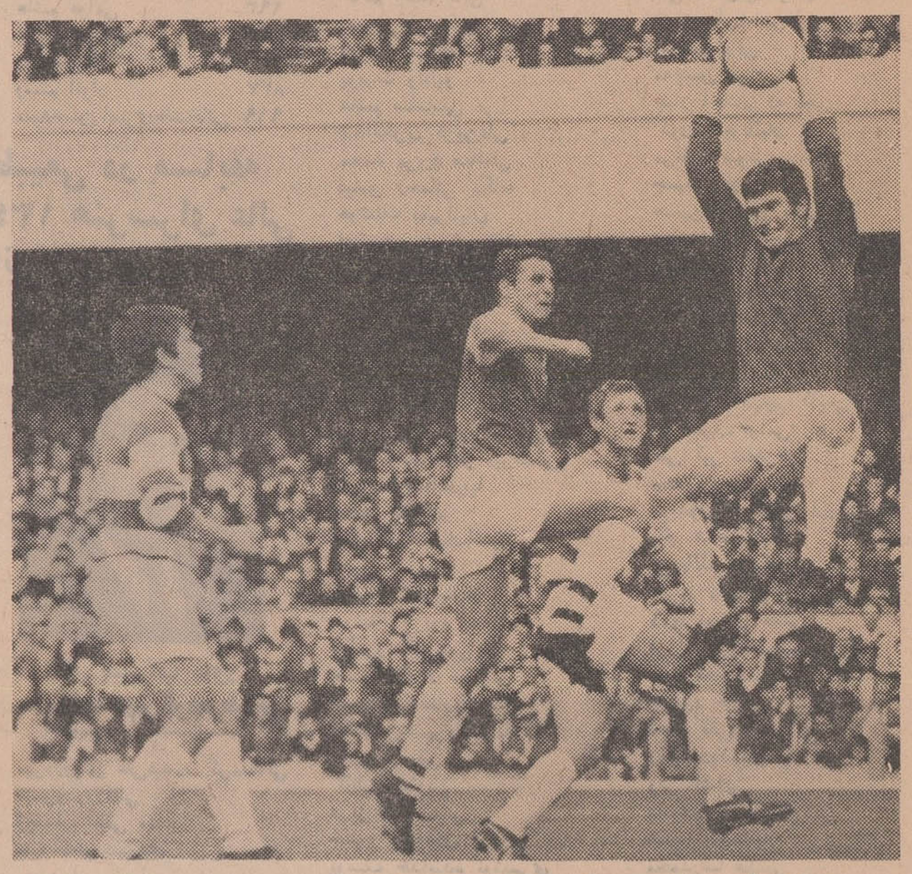

این «مایك کلی» دروازه‌بان تیم کوئین پارك رنجرز است که با وجود تمام تلاشها بیشتر از سایر تیمها دروازه‌اش فرو ریخته ودرآخرین رده جدول قرار دارد.

فنرباغچه ـ منچستر سیتی (۰ـ۰) مساوی!!

در اولین دور مسابقات فوتبال قهرمانی باشگاه‌های اروپا تیم فوتبال منچستر سیتی قهرمان انگلستان با تیم فنرباغچه قهرمان ترکیه روبرو شد و مسابقه رفت این دو تیم در استادیوم «الدترافورد» منچستر انجام گردید که پس‌از نود دقیقه تلاش هردو تیم بدون گل مساوی مسابقه را بپایان رسانیدند. ترك ها با این مساوی در خاك‌منچستر که برای آنها پیروزی بحساب می آید، امید بسیاردارند که در بازی رفت که در استانبول انجام خواهد شد، موفق به شکست تیم قهرمان انگلستان شوند.

بازیکنان تیم ترکیه اینها بودند:

یاووز، سوکرا، فرکان، نونوایلر، لوان، سلیم، ضیاء، یلماز، عبدالله، ندیم، اوگان.

پینگ پنگ قهرمانی کارگران

مسابقات پینك‌پنك واحد های کارگری تهران روز گذشته پس از سه دوره بازی بین ۳۰تیم حاضردرمسابقات تیم کارخانه شرکت واحد مرکب از آقایان: قاسم‌قلندر، محمد حمزه‌پور، اسماعیل اسفندیاری، داود اسماعیلی و اصغر مناجاتی عنوان نخست را بدست آوردند.

یک بازیکن صدهزار پوندی دیگر در فوتبال انگلیس

آلن ایوانس، بازیکن هیجده ساله تیم فوتبال وولورهامپتون هفته پیش لقب گرانترین بازیکن تین‌ایج «خردسال» انگلستان را دریافت کرد، چون باشگاه لیورپول حاضر شد با پرداخت ۲٤۰ هزار دلار «۲ میلیون‌و دویست هزار تومان» وی را از باشگاه وولورهامپتون خریداری کند. ایوانس اولین بازیکن زیر بیست سال انگلستان است که‌بمبلغ یکصد هزار پوند خرید وفروش شده است.

تیم باشگاه وولورهامپتون اولین تیمی بوده است که ایوانس درآن به‌بازی‌پرداخته وتابحال بیش‌از بیست‌بار بطور رسمی دراین تیم بازی نکرده است.

طبق قوانین فدراسیون فوتبال انگلستان، مبلغ‌پنج هزار پوند (پنج درصد از قیمت فروش) به خود ایوانس ازاین تعویض باشگاه تعلق خواهد گرفت.

در تاریخ خریدو فروش بازیکنان‌در فوتبال‌انگلستان تابحال فقط ده بازیکن به مبلغ صد هزار پوند و یابیشتر خریدو فروش شده‌اند! و بیشترین قیمتی که تابحال‌برای خرید یك بازیکن پرداخت شده است، ۱۵۰ هزار پوند (۳٦۰ هزار دلار) می باشد که باشگاه لیسستر برای خریدن «آلن کلارك» سنتر فوروارد مشهور تیم فولهام، باین تیم پرداخت نمود.

دنیای ورزش

*** توکیو (ژاپن)**

«زاماناتان کریشنان»قهرمان سی‌و یکساله تیم تنیس جام دیویس هند موفق شد در اولین روز دیدار دو تیم‌هند و ژاپن، تیم خود را صاحب اولین پیروزی و دو امتیاز بنماید. حریف کریشنان، کوجی واتانابه نفر اول تیم ژاپن بود که ۲ـ٦، ٦ـ۳، ۳ـ٦و ۲ـ٦ مغلوب گردید. تیم هند برای پیروزی تیمی فقط احتیاج بیك برد دیگر دارد. حریف بعدی هند در صورت پیروزی، تیم تنیس آلمان غربی قهرمان منطقه اروپا است.

سانفرانسیسکو (امریکا)

اکیپ‌شصت نفری‌ورزشکاران فیلیپین امروز در سرزمین‌خود به‌مکزیکووارد‌سانفرانسیسکو گردیدند. این تیم دو روز در این شهر توقف خواهد داشت.

آتن (یونان)

تیم فوتبال المپیاکوس قهرمان مسابقات فوتبال جام حذفی یونان در اولین دور مسابقات جام حذفی باشگاه های اروپا در بازی رفت تیم ریجاویك قهرمان اسیلندرا ۰ـ۲ مغلوب کرد. نتیجه‌وقت اول بازی (۰ـ۱) بود.

مسکو (شوروی)

بوریس اسپاسکی قهرمان مشهورشطرنج شوروی، موفق شد در مسابقات قهرمانی شطرنج‌شوروی حریف‌دیرینه خود، «ویکتور کورچنوی»را مغلوب کند. این مسابقات برای انتخاب بهترین نفرات تیم شوروی جهت مسابقات قهرمانی جهان انجام می‌گیرد.

لیورپول(انگلستان)

«نوئل کانتول» مدیر باشگاه کاونتری‌برای مرمت تیم خود، با «تامی هیتلی» سنتر فور وارد تیم لیور پول قرار دادی بمدت یکسال امضاء کرد. مبلغی که باشگاه کاونتری برای‌خریدن این بازیکن به باشگاه لیورپول پرداخت ۸۰ هزار دلار بود.

دریافت نشان

آقای هادی شاپوریان معاون استانداری گیلان و فرماندارشت بنابه پیشنهاد استاندار گیلان و تائید وزارت کشور بدریافت یك قطعه نشان درجه دوم آبادانی و پیشرفت مفتخر شد.

شاگردان ممتاز

دوشیزه سونیانواب‌اکبر

دانش‌آموز کلاس‌اول‌دبستان جام جم در سال تحصیلی ٤۷ـ٤٦ با معدل ۲۰ بین ۲۸ نفر همکلاسان خود حائزرتبه اول شده است. آ ـ ۱۹۹۲۱

آقای حمید نراقی

دانش‌آموز سال اول‌دبستان زیور درسال‌تحصیلی٤٦ـ٤۷ بامعدل۲۰شاگرد اول‌شناخته شد. آ ـ ۱۹۹٤۷

آقای فرهاد یکه‌یزدان‌دوست

دانش‌آموزکلاس دوم‌دبستان نیکی‌علا در سال تحصیلی ٤۷ـ٤٦ با معدل ۱۹٫۳۸بین ۳۲ نفر شاگرداول‌شده‌است آ ـ ۱۹۹۱۹

ازیرسازی، آسفالت، تعویض و ترمیم

چندطرح بزرگ راهسازی بوسیله‌شرکت‌ساختمانی مجم انجام میشود

● دقت و کاردانی شرکت هائی نظیر این شرکت موجب گردید بسیاری از برنامه های عمرانی سوم بوسیله پیمانکاران و مهندسین ایرانی انجام گیرد

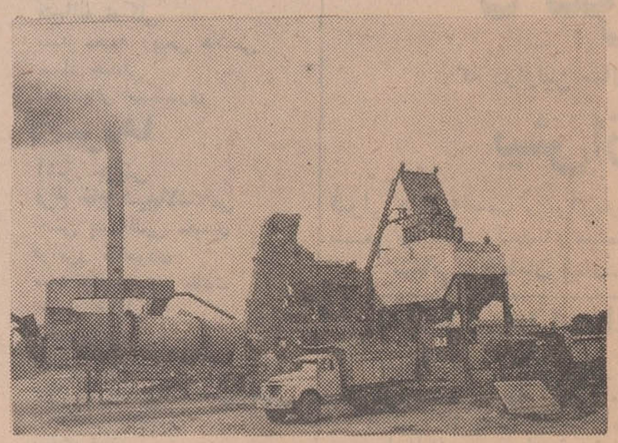

توسعه اقتصادی‌با افزایش حجم تولید محصولات صنعتی‌و کشاورزی و معدنی و بسط بازرگانی، ازطریق انجام مبادلات بیشتر این کالا ها و توزیع‌مصنوعات و خدمات اجتماعی بین مناطق مختلف کشور، بستگی دارد و تامین این هدف بدون‌ایجاد ارتباط و وسایل حمل و نقل در داخل مناطق مزبور امری غیرممکن است. از نظر اقتصادی و باتوجه به امکانات و مقدوراتی که طی برنامه های عمرانی و بخصوص در برنامه سوم کشور مداشته‌است انواع مختلف وسایل ارتباطی‌برای توسعه اقتصادی تجهیز شده‌است

● کار ایرانی بدست ایرانی

در برنامه سوم بمنظور ادامه اقداماتی که در جهت ایجاد وتوسعه عناصر زیر بنائی اقتصاد کشورآغاز شده‌بود، بساختمان راههای اسفالته وشنی و توسعه شبکه خطوط آهن و احداث فرودگاه ها و بنادر و تجهیز آنها، بخصوص راههای اسفالته درجه یك ودو که شهرهاو نقاط مختلف استانها رابه مراکز اقتصادی مرتبط میسازند توجه مخصوص مبذول گردیده است.

باتوجه باین مسئله که در ایجاد تسهیلات ارتباطی علاوه بر سرمایه مورد لزوم، کادر فنی و نیروی انسانی متخصص نیز نقش عمده‌ای راایفا میکند کوشش‌شد که‌بموازات سرمایه گزاری های جدید ازطریق تشویق و ترغیب پیمانکاران و مهندسین مشاور ایرانی، کادرفنی موجود کشورتجهیز و آماده گردد. براین اساس در طی برنامه سوم بتدریج کار تهیه و اجراء و نظارت بیشتر طرحهای مربوط به‌تسهیلات ارتباطی بدست مهندسین مشاور و پیمانکاران ایرانی سپرده شد.

*** شرکت‌های ایرانی**

از جمله این شرکت های ایرانی که سهم موثر و بسزائی در جریان عملکرد برنامه های عمرانی کشور بخصوص در طرح ایجاد راههای اصلی و فرعی کشور داشته‌اند شرکت ساختمانی مجم است که قسمت اعظمی از کار راهسازی در برنامه سوم را عهده دار بوده‌است هنگامی که کارنامه خدمات این شرکت را بررسی کنیم به نکات جالب و ارزنده‌ای برمی‌خوریم که بدون شك‌اذعان خواهیم کرد. بسیاری از تسهیلات که اکنون‌راه های‌مهم کشور برای هم میهنان‌ما بوجود آورده است نتیجه کار و کوشش مهندسین و متخصصین‌این شرکت است.

سرکت ساختمانی مجم بااستفاده از کار شناسان ورزیده و کاردیده وهمچنین میلیونها ماشین آلات مختلف راهسازی و وسایل گوناگون که‌در اختیار دارد تاحدود قابل توجهی کشور راازوجود کارشناسان خارجی بی نیاز ساخته رشته کار های اساسی رابه سر پنجه‌با کفایت مهندسین لایق ایرانی سپرده است صحت عمل، دقت و درستی که‌این شرکت در طی انجام واجرای‌مراحل مختلف برنامه های عمرانی از خود نشان داده است نه تنها از جهت تائید و اثبات شایستگی و لیاقت پیمانکاران و مهندسین ایرانی قابل توجه است، بلکه برای دستگاه های مربوطه کشور نیز تجارب گرانبهائی بدست داده است که حاصل منافع آینده کشورخواهد بود.

● کارهای ایجاد شده

همانطور که قبلا نیز اشاره شد بطور قطع و یقین نمی توان در اینجا از همه کارها و برنامه های شرکت مجم گفتگو بعمل آورد. برای‌اینکه خوانندگان عزیزتا حدودی باکارهای این شرکت‌آشنا شوند در زیر قسمتی از طرح های راهسازی را که طی برنامه سوم و اخیرا کار تحویل آنها باتمام رسیده و همچنین یکی‌دو طرح در دست‌اقدام رابعنوان نمونه ذکرمی کنیم. از کار های انجام شده شرکت مجم می توان فهرست‌وار چنین یاد کرد.

۱ـزیر سازی و آسفالت راه نوشهر. علمده، صاحب کاروزارت راه مبلغ کل قرارداد۱۳۵۰۰۰٫۰۰۰ ریال

۲ـراه ملایر، همدان که از طرف سازمان برنامه بشرکت مجمواگذار شده و نظارت آن‌باموسسه مهندسین مشاور امان و تینی بوده است مبلغ کل این قرارداد ٤٦۰۰۰۰۰۰۰ ریال می باشد.

۳ـآسفالت راه شاه آباد، مداوی که مانند قرارداد فوق از طرف سازمان برنامه پیشنهاد شده است این کار بانظارت مهندسین‌شرکت کامپساکس صورت گرفته ومبلغ کل قرارداد آن۹۰۰۰۰۰۰۰ ریال می باشد

٤ـاسفالت قطعه ۹ راه تاکستان‌ـ تبریز که صاحب کار آن وزارت‌راه و مهندسین ناظر آن شرکت اتکو و مبلغ کل قرارداد ۲۰۰۰۰۰۰۰۰ ریال بوده‌است.

این راه علاوه بر اهمیتی که‌ازلحاظ اقتصادی و ارتباطی دارد از نقطه نظر توریستی نیز حائز کم‌اهمیت بوده‌از جهت ساختمانی یکی از بهترین راههای آسفالته کشور محسوب می گردد. طول کل این راه از تاکستان تامرز بازرگان ۷۰۰کیلو متر است که از شهر هاو نقاط مهم و آبادی های بزرك و پر جمعیتی می‌گذرد.

۵ـاسفالت قطعه ۱۱ـ الف راه کرمانشاه، سنندج صاحب کار سازمان برنامه، بمبلغ کل قرارداد ۱۰۱۰۰۰۰۰۰ ریال نظارت این‌طرح نیز بامهندسین ناظر کامپساکس بوده‌است.

٦ـآسفالت و تعویض راه قصرـ شیرین، مداوی، این راه که از جمله راههای اصلی و قابل توجه غرب کشور است بسیاری از شهر های‌این منطقه‌رابمرکز کشورو راه های اصلی مرتبط میسازد. این کار که از طرف وزارت راه در اختیار شرکت مجم‌نهاده شده است جمعا ۱۷۰۰۰۰۰۰۰ ریال اعتبار دارد.

۷ـآخرین طرحی که بعنوان کار های انجام شده اخیر این‌شرکت‌می توان نام برد، اسفالت قطعه ده‌ـب راه تاکستان، تبریز است که‌از لحاظ‌مشخصات کلی مانند طرح شماره ٤ قطعه ۹ می باشد. ارزش اعتباری این طرح نیز ۲۰۰۰۰۰۰۰۰ ریال بوده‌است.

*** کارهای در دست اقدام**

ازجمله کارهائی که هم‌اکنون وسیله این شرکت در حال انجام و انجام بوده در شمار کارهای‌دردست اقدام است می توان به طرح های زیر اشاره کرد

۱ـساختمان تونل راه‌انحرافی‌منجیل بااعتباری معادل ۱٤۵۰۰۰۰۰۰ ریال که از طرف وزارت راه پیشنهادوبا نظارت مهندسین اتکو انجام می‌گیرد.

۲ـترمیم و تجدید اسفالت راه رشت. رامسر، صاحب کار وزارت راه مبلغ کل قرارداد۲۳۰۰۰۰۰۰۰ ریال

۳ـآسفالت قطعه ۷ راه تاکستان، تبریز آخرین طرحی است که‌جزو کارهای در دست اقدام شرکت ساختمانی مجم‌از آن نام می بریم این‌کار نیز متعلق بوزارت راه‌بوده نظارت آن بعهده مهندسین مشاور اتکو می باشد.

آ ـ ۳۹۳۹۲

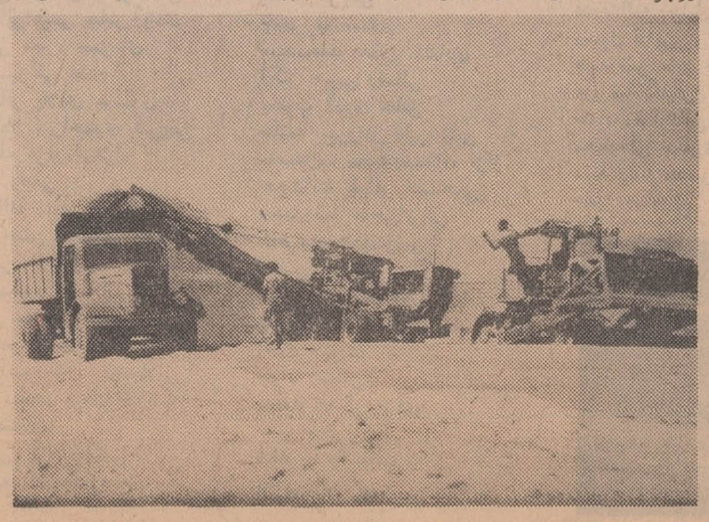

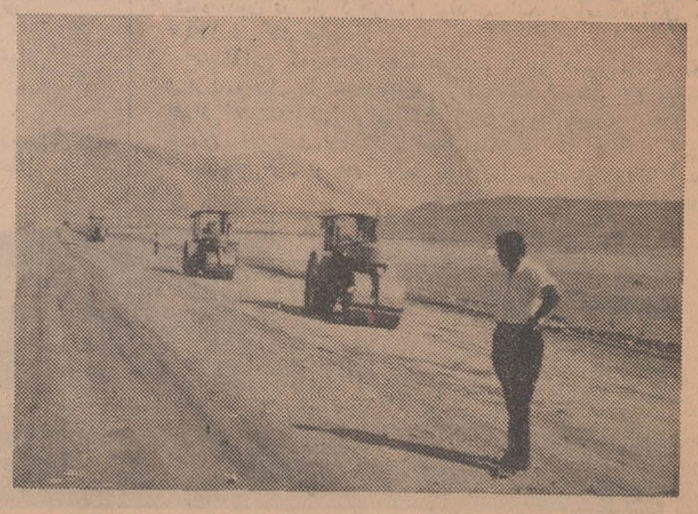

خبرهای روز

تبریك شاهنشاه به پادشاه عربستان

امروز مصادف با سالروز جشن ملی عربستان سعودی میباشد . بهمین مناسبت از جانب شاهنشاه آریامهر تلگرام تبریکی به عنوان اعلیحضرت ملك فیصل پادشاه این کشور مخابره گردید .

شرفیابی اعضاء شورایعالی انقلاب اداری

شاهنشاه آریامهر ساعت ده‌ونیم بامداد امروز نخست وزیر و دیگر اعضاء شورای عالی انقلاب اداری‌را در کاخ سفید سعدآباد بحضور پذیرفتند .

این دومین‌شرفیابی‌اعضاء شورای عالی انقلاب اداری پس از تشکیل آن بحضور شاهنشاه میباشد .

جلسه هیئت امنا

امروز آقای دکتر هادی هدایتی وزیر مشاور گفت : ساعت ۵بعداز ظهر دیروزجلسه هیئت امنای‌نظارت به وجوه کمك به آسیب دیدگان زلزله خراسان بریاست سرکارعلیه بانو فریده دیبا تشکیل گردید . دراین جلسه‌تصمیماتی اتخاذ گردید که برای استحضار عموم‌بعدا منتشر خواهد شد .

مدیرکل وزارت دربار

پیش از ظهر امروز آقای‌اسداله علم وزیر دربار شاهنشاهی درکاخ سفید سعدآباد بحضور شاهنشاه شرفیاب گردید و آقای‌امیرمنقی معاون دانشگاه پهلوی شیراز را بعنوان مدیر کل وزارت دربار شاهنشاهی بحضور ملوکانه معرفی کرد .

قرعه‌کشی سپاه دانش دختران

خانم دکتر فرخ‌رو پارسای وزیر آموزش وپرورش‌امروز بخبرنگاران اظهار داشت باانکه هنوز اعلان احضارداوطلبان خدمات‌اجتماعی‌زنان بچاپ نرسیده‌تعداد۹۸۰۰درخواست از نقاط مملکت توسط زنان و دختران به کلیه مراکز آموزشی در سراسر کشور واصل شده واین برای عموم مردم ایران موجب‌نهایت غرور و افتخار است که زنان و دختران تااین‌حد آماده‌خدمتگزاری به کشور عزیزو شاهنشاه آریامهر در زمینه خدمات اجتماعی میباشند. با اینکه در سال جاری احتیاجات دولت بیش از ۲۸۰۰ نفر نیست معذلك کوشش خواهد شد که از این نیروی عظیم و این برنامه‌مترقی که با استقبال عمومی زنان مواجه شده است حداکثر استفاده بعمل بیاید .

خبرنگار مادر گزارش‌خوداضافه میکند با این‌ترتیب احتیاجات سپاه دانش زنان‌ودختران ازمیان‌داوطلبان خدمت انتخاب خواهند شد ودیگر مراسم قرعه‌کشی و احضار دختران و زنان در سال جاری بعمل نخواهد آمد و عملا کسانی که امسال موفق باخذ دیپلم و لیسانس شده‌اند از خدمت معاف میشوند .

تشکیل اطاق بازرگانی جوانان

برای توسعه فعالیت جوانان در رشته های‌مختلف‌صنایع ،بازرگانی و راهنمائی جوانان به سرمایه گذاری های اصولی،اطاق‌بازرگانی جوانان تشکیل میشود.

انتشار هفته نامه «دی پست»

سومین شماره هفته‌نامه «دی‌پست» اولین نشریه آلمانی زبان در ایران امروز انتشار یافت و مورداستقبال آلمانی‌زبانان مقیم ایران و آشنایان بزبان آلمانی‌قرار گرفت .

این نشریه همه هفته روزهای دوشنبه انتشار خواهدیافت. موفقیت آقای منصور نودوشنی مدیر این نشریه را خواهانیم .

قتل درمیدان شاهپور

ساعت ۹ بامدادامروز درمیدان شاهپور یك شاگرد چلو کبابی‌بنام علی کرجی توسط شاگرد دیگر چلوکبابی بضرب چاقو بقتل رسید. گزارش خبرنگار ما حاکیست که این‌دونفر باهم‌اختلاف‌داشتند. باین حادثه در کلانتری ۱۲ رسیدگی میشود .

جشن آغاز سال تحصیلی دانشگاه تهران

ساعت ۵ بعدازظهر امروزمراسم جشن آغاز سال تحصیلی ۴۷ و۴۸ دانشگاه تهران در حضورشاهنشاه آریامهر و علیاحضرت شهبانو در تالار دانشکده ادبیات‌وعلوم‌انسانی برگزار خواهد شد .

پس‌از استقبال‌ازموکب‌اعلیحضرتین از طرف نماینده فارغ‌التحصیلان رتبه اول سال تحصیلی گذشته دسته‌گلی تقدیم میگردد وشاهنشاه از انتشارات سال تحصیلی ۴۶ و ۴۷ دانشگاه بازدید میفرمایند و آماردانشجویان و فارغ‌التحصیلان دانشکده‌ها و فعالیت های آموزشی و تحقیقاتی دانشگاه را ملاحظه و دفتریادبود دانشگاه را توشیح می‌فرمایند .

آنگاه اعلیحضرتین به تالار فردوسی تشریف‌فرما می‌گردند و پس‌از نواختن سلام شاهنشاهی و سرود دانشگاه ، رئیس دانشگاه گزارش سال تحصیلی ۴۶ـ۴۷ را بعرض میرساند آنگاه یك‌برنامه موسیقی اجرا میشود و نماینده فارغ‌التحصیلان خطابه‌ای ایرادمی‌نماید و شاهنشاه آریامهر جوائز دانشجویان رتبه اول را مرحمت‌می‌فرمایند

تقدیر نخست وزیر از کارکنان شیروخورشید سرخ در فعالیت‌های‌زلزله

نامه زیر از طرف آقای هویدا نخست‌وزیر بعنوان‌مدیرعامل‌جمعیت شیر وخورشیدسرخ‌ایران صادرشده است .

جناب آقای دکتر خطیبی مدیر عامل شیرو خورشید سرخ ایران فعالیتها و زحمات ارزنده اطباء و سرپرستان بیمارستان های صحرائی وغیر صحرائی شیرو خورشید سرخ در مناطق زلزله زده‌جنوب خراسان، شایان تقدیس و تحسین است . خواهشمندم مراتب‌قدردانی اینجانب رابمسئولان مربوط ابلاغ بفرمائید.

امیرعباس هویدا

میلیونها متر اراضی جادهٔ قم ملی اعلام شد

اراضی واقع در غرب رودخانه شور در جاده قم تادریاچه حوض سلطان ملی‌اعلام میگردد .

اراضی دراین محدوده میلیونها متر است که‌اخیرا عده‌ای‌درخواست به ثبت رساندن این اراضی را نموده‌اند .

طبق نظر سر جنگلدار استان مرکزی و باستناد ماده ۵۶ قانون ملی کردن اراضی این زمینها ملی اعلام میگردد .

خبرنگار ما اضافه میکند که‌فعلا دراین اراضی اقدام بجنگلکاری نخواهد شد واراضی که متعلق به شرکت نفت میباشد (حوزه‌چاه‌نفت) ودراین محدوده قرار گرفته جزو مستثنیات قانون میباشد و ملی نخواهد شد .

شعله‌های حریق چاه‌گاز

آتش سوزی شدید و کم سابقه چاه کازشماره۳۱۱درمسجدسلیمان که‌از ساعت‌سه وپنج دقیقه بعدازظهر روز پنجشنبه گذشته آغازشد تااین ساعت همچنان ادامه دارد و دودغلیظی توام باشعله‌های‌سرکش آتش ، اسمان شهر مسجد سلیمان را فرا گرفته است .

بنابگزارش خبرنگار ما درمسجد سلیمان : از بعدازظهر روزگذشته سه‌تن کارشناسان آمریکائی که‌از طرف شرکت ملی نفت بایران دعوت شده‌اند چندین‌بار از چاه شماره ۳۱۱ بازدیدنمودند و بمنظور شروع اقدامات‌اصلی درجهت مهار حریق چاه دستوراتی صادر کردند همچنین کارشناسان مذکور رفت‌و آمد افراد را در اطراف چاه‌تاشعاع یك کیلومتری قدغن نمودند .

صبح امروز یك مقام مطلع در شرکت نفت مسجدسلیمان‌بخبرنگار اعزامی سرپرستی اطلاعات در خوزستان گفت : هم‌اکنون میزان قدرت فشار گاز چاه ۳۱۱ مسجد سلیمان‌به‌چهارصد وهفتادپوندرسیده است و بعلت شدت حرارت‌و گداختگی زمین اطراف حریق ، فرار جانوران گزنده از قبیل‌مار، عقرب اززیر زمین آغاز شده است هجوم ناگهانی اینگونه جانوران که بعلت حرارت فوق‌العاده از لانه‌های خود فرار میکنند باعث نگرانی مهندسین وکارگران شده است

محاسبه‌کار شناسان

صبح امروز سه تن کارشناسان آمریکائی از میدان آتش بازدید نمودند و طبق محاسبه‌ای که‌توسط آنان دریك ثانیه بعمل‌آمد معلوم شد دامنه آتش درحوالی دهانه‌چاه درحدود چهارصدمتر مربع‌و ارتفاع شعله های آتش تاسیصد مترمیباشد ومیزان حرارت هوا دراطرف چاه تاصد وده‌درجه سانتیگراد اعلام‌شد.

مفقود الاثرشدند

هنگام فوران گاز و آتش سوزی دو نفر از مهندسین و کارگرانی که سرگرم حفاری چاه بودند ناپدید شدندامروزاسامی ایندو نفر «دیوید» آمریکائی و حسن شیرگیر اعلام‌شد.

در کنگره پزشکی رامسر اعلام شد

تلفات حوادث اتومبیل در تهران زیاداست

*** مسافری که درصندلی دست راست راننده می‌نشیند بیشتر در معرض خطر است**

جلسات کنگره پزشکی ایران که از صبح دیروزدر رامسرتشکیل شده است امروز نیز ادامه داشت .

در جلسه دیروز آقای دکتر سید محمد طباطبائی درباره سوانح و مسمومیت ها صحبت کرد و طی سخنانی گفت :

در تهران هر ماهه بطور متوسط بین ۴۰ تا ۵۰ نفر در اثر تصادف وسائط نقلیه بقتل رسیده و قریب هشتصد نفر مصدوم و مجروح می شوند که‌ازبین این‌عده تعدادزیادی تا آخر عمر علیل و زمین گیر باقی میمانند .

بعد از تصادفات موضوع خفگی در حوض گرفتاری بزرگی است که در هرسال قریب ۲۵۰نفر کودك درحوض خفه‌میشوند. باتوجه‌باینکه اغلب خفگی های در حوض در سه ماهه تابستان است با مقایسه‌تلفات ناشی از تصادف رانندگی که در تمام فصول وجود دارد رقم خفگی درحوض بسیار زیاد است .

بعد از این علت زیرآوار ماندن و خفگی در چاه ها و برق گرفتگی و مخصوصا حوادث مربوط به خانه ازآتش سوزی‌و انفجار کپسول گاز آشپزخانه و خفه شدن کودکان در اثر خوردن قرص یا قطعات اسباب‌بازی وخفگی‌دراثر گازاکسید دوکربن درخور توجه است .

۱۵۰ هزار وسیله نقلیه

در تهران در سال گذشته ۴۹۰ نفر در تصادف درگذشته‌اند وقریب هشتهزار نفر مصدوم و مجروح شده‌اند در ظاهر امر این تعداد تلفات بنظر کمتر از سایر کشور ها بنظر میرسد ولی اگر سه‌عامل تعداد جمعیت و تعداد اتومبیل و سرعت متوسط ماشین را درنظر بگیریم این تلفات بسیار زیاد می باشد .

برای جلوگیری از این تلفات سه عامل جاده ماشین و راننده را بایستی درنظر گرفت .

جایگاه مرك

آقای دکتر نواب درباره‌جایگاه مرك دراتومبیل‌وعلل‌انواع مخاطرات برای سرنشینان اتومبیل ایراد کرد وضمن سخنانی گفت :

منظور از جایگاه‌مرك‌درخودروها صندلی دست راست راننده در اتومبیل‌هائی است که فرمان‌آنها درطرف چپ قراردارد‌وصندلی‌دست چپ راننده دراتومبیلهائی است که فرمان آنها در طرف راست قرار گرفته‌اند .

مسافری که در این صندلی‌قرار گرفته درهنگام تصادف بیش از دیگر مسافران خودرو در معرض خطر قرار میگیرد و نتایج ضربت خوردگی و آسیب دیدگیش بی‌نهایت شدیدتر از دیگران بوده‌و احتمال مرگش زیادتر ازمسافران دیگرو راننده میباشد .

مسافرینی که در صندلی عقب اتومبیل قرار دارند نیزدر اثرحادثه باپشت صندلی‌های جلوئی تماس پیدا کرده‌ودر نتیجه کمترآسیب میبینند ولی مسافر دست راست راننده که اغلب توجهی‌بجاده‌ندارد وتصادف برایش بطور ناگهانی‌اتفاق میافتد علاوه بر عدم وجود موانع برای کمترکردن خطر از بلایای صفحه فلزی جلوی اتومبیل و بخصوص شیشه و قاب فلزی آن نیزدرامان نمیباشد .

بانزدیك شدن روز اخذ رای انتخابات‌انجمنهای‌شهر

حملات احزاب شدیدتر شد

● حزب مردم امشب نظر خودرا درباره انتخابات اعلام میکند

بااعلام نتایج بررسیهای کمیسیون های تشخیص صلاحیت نامزدهای انتخاباتی‌وردتقاضای‌داوطلبی گروهی ازنامزدهای نمایندگی انجمنهای شهر ،حملات احزاب اکثریت و اقلیت بیکدیگر شدیدتر شده و احزاب یکدیگر را متهم به‌دخالت درانتخابات میکنند .

*** دار ودسته**

ندای ایران نوین ارگان‌مرکزی حزب ایران‌نوین امروز در مقاله اساسی خود نوشت : دارو دسته‌ای که‌نام اقلیت راروی خود گذاشته حزب نیست ، پایگاهی از پایگاه های نظام کهنه است . این‌پایگاه ها باید کوبیده شود .

این روزنامه همچنین طی‌مقاله‌ای زیر عنوان «اصالت حزب ما در مبارزات انتخاباتی انجمن شهر » می‌نویسد : ما این حق رابخودمی‌دهیم که‌دربرابر چنجالهای‌انتخاباتی ودهن کجی‌هائی که‌این دسته کوچك اقلیت بمردم وطن پرست و شاه دوست ایران می‌نمایند این سئوال را مطرح سازیم که در برابر چه هدفهایی و برای چه برنامه‌هائی‌از مردم دعوت می کنند که‌از کاندیدا های آنها پشتیبانی نمایند .

*** خیانت بانقلاب**

روزنامه مهرایران ناشر اخطار حزب مردم نیز درسرمقاله امروز خود تحت عنوان «این تهمت تحمل ناپذیر است »می‌نویسد: کارگران تبلیغاتی حزب حاکم ،درپی انتساب تهمت های بسیار بر حزب فداکار و آزاده و اعضای شریف‌شاه‌دوست آن‌میباشد اکنون تحمل‌ناپذیرترین اتهامات راکه « خیانت‌بانقلاب»است به‌ما نسبت داده‌اند .

عصر دیروز اتحادیه های صنفی وابسته باطاق بازرگانی‌تهران‌بمنظور اعلام آمادگی برای تایید نامزدهای حزب ایران نوین درانتخابات‌انجمن های شهر ، جلسه تشکیل دادند سخنگوی حزب ایران نوین‌امروز گفت : فرداساعت‌پنج‌ونیم‌بعدازظهر ضیافتی درهتل ونك‌ازطرف‌بازرگانان تهران بافتخار کاندیداهای حزب ایران نوین برپاخواهد شد ساعت ۴بعدازظهر چهارشنبه همین‌هفته نیز اجتماع عظیمی باشرکت نمایندگان اصناف درسالن محمد رضاشاه پهلوی تشکیل‌میشود روز پنجشنبه چهارم مهرماه نیزمیتینگی دریاخچی‌آباد برپا میشود .

*** در حزب مردم**

ازعصرروز شنبه تا ساعت ده صبح دیروز کمیته مرکزی حزب مردم برای‌بررسی‌شکایت‌های‌رسیده ازطرف کمیته های این حزب در شهرستان‌ها درباره انتخابات‌انجمن های شهر ، جلسه داشت

امروز آقای ناصر بهبودی عضو کمیته مرکزی حزب‌مردم‌بخبرنگار ماگفت عصر امروزجلسه‌شورایعالی حزب مردم برای اتخاذ تصمیم‌مهمی درباره انتخابات انجمن های شهر جلسه خواهد داشت و گزارش کمیته مرکزی حزب درباره دخالت ماموران دولت درانتخابات انجمن های شهر دراین جلسه مطرح میگردد .

*** انجمن نظارت**

از طرف فرمانداری تهران‌برای تشکیل انجمن نظارت مرکزی انتخابات انجمن شهر تهران از طبقات پنجگانه دعوت بعمل آمد . انجمن نظارت مرکزی درساعت چهاربعد از ظهر فردا اولین جلسه خودرا درفرمانداری تهران تشکیل خواهد داد .

فرمانداری تهران امروز اعلام کرد که تابحال یکصد و شانزده هزار و هشتصد و سه نفر در حوزه هاثبت نام‌کرده و کارت انتخابات دریافت کرده‌اند .

آقای قدرت‌الله خدایاری رئیس اداره کل ثبت‌احوال اعلام کردکه ظرف چند روز گذشته ۲۶ حوزه ثبت‌نام به‌تعداد حوزه های تهران اضافه شده است .

متوقف شد

سخنگوی وزارت کشور گفت: چون طبق گزارش‌های رسیده‌جریان انتخابات انجمن شهر نهاوند از مسیر قانونی و طبیعی خود خارج شده وبرمبنای تطمیع‌رای دهندگان قرار میگرفت لذا فرماندار نهاوند بمرکز احضار و انتخابات انجمن شهر مذکور متوقف شد

سفر شاهنشاه و شهبانو

مردم شوروی با احساسات محبت‌آمیز و مسرت فراوان ، خودرا آماده استقبال پرشکوهی‌از شاهنشاه آریامهر و علیاحضرت شهبانو فرح نموده‌اند .

سفررسمی اعلیحضرتین باتحاد جماهیرشوروی از فردا آغازخواهد شد و جمعا نه‌روز بطول میانجامد. اعلیحضرتین یازدهم مهرماه به پایتخت مراجعت میفرمایند .

بدرقه رسمی

برنامه مسافرت اعلیحضرتین‌امروز ازطرف سخنگوی دربارشاهنشاهی انتشار یافت طبق این برنامه اعلیحضرتین ساعت یازده‌و چهل‌دقیقه بامداد فردا بابدرقه رسمی‌از فرودگاه مهرآبادعازم‌اتحادشوروی میشوند و ساعت ۱۵ بوقت مسکو وارد این شهر خواهندشد.اختلاف ساعت تهران مسکو سی‌دقیقه‌می‌باشد وبنابراین اعلیحضرتین در ساعت‌دوونیم بعدازظهر فردا بوقت تهران به‌مسکو وارد خواهند شد. از اعلیحضرتین هنگام ورود به مسکو استقبال رسمی بعمل‌خواهد آمد ، نیکلای پادگورنی صدر هیئت رئیسه اتحاد جماهیرشوروی والکسی کاسیگین نخست‌وزیر و هیئت وزیران و شخصیت های برجسته آن کشور دراین‌مراسم حضور خواهند داشت . عصر فردا شاهنشاه با صدر هیئت رئیسه و نخست‌وزیر اتحاد شوروی ملاقات خواهند فرمود و این در حقیقت اولین دور مذاکرات رهبران دو کشور برای بررسی مسائل مورد علاقه‌است .

اعلیحضرتین فرداشب درضیافت شامی که از جانب هیئت رئیسه شورای عالی اتحاد شوروی ترتیب خواهد یافت شرکت میفرمایند.

بامداد چهارشنبه سوم مهر «پس‌فردا» شاهنشاه تاج گلهائی‌بر آرامگاه لنین و آرامگاه سرباز گمنام نثار خواهند فرمودوازساعت ده‌ونیم‌تادوازده‌ونیم همین‌روزدومین دور مذاکرات بارهبران شوروی صورت خواهد گرفت .علیاحضرت شهبانو فرح درهمان‌مدت‌ازمدرسه عالی بالت اتحاد شوروی بازدید میکنند .

درساعت‌دوازده ونیم همانروز روسای هیئت‌های سیاسی‌مقیم‌مسکو باپانوانشان شرفیاب می شوند و آنگاه ضیافت ناهاری از جانب اعلیحضرتین‌بافتخار رهبران اتحاد شوروی ترتیب داده خواهد شد.

سومین روز

پنجشنبه چهارم مهر ، شاهنشاه ازآکادمی نیروهای زرهی اتحاد شوروی و علیاحضرت شهبانو از کمیته زنان شوروی دیدن می‌فرمایند .

عزیمت از مسکو

ساعت ۸ بامداد روز جمعه پنجم مهر اعلیحضرتین با بدرقه رسمی مسکورابا‌هواپیمابسوی«ایرکوتسك» ترك‌می‌فرمایند .وساعت ۲۲ بوقت محلی‌وارد این محل خواهندشد .

ساعت ۹بامداد روز شنبه ششم مهرماه اعلیحضرتین با هواپیما به منطقه «خایارفسك» عزیمت می‌فرمایند وروز هفتم مهر از این‌محل بازدید فرموده ودر ضیافت ناهار کمیته اجرائی این ناحیه که به افتخار اعلیحضرتین ترتیب‌میابد، شرکت‌خواهند جست .

ساعت ۹ بامداد روز هشتم مهرماه اعلیحضرتین‌باهواپیما این محل را بسوی «ولادیوستوك » درمنتهی‌الیه شرقی‌اتحاد شوروی‌درکنارا‌قیانوس کبیر ترك می فرمایند و پس از بازدید از این منطقه ناهاررادرروی ناوشکن‌در اقیانوس صرف‌خواهند نمود وهمانروز عصر با هواپیما به «نووسیبرسك » عزیمت میفرمایند.

روزنهم مهر ماه اعلیحضرتین از آکادمی « فارادوك‌دونووسیبرسك » بازدید فرموده‌و عصر آن روز با هواپیما به ایروان پایتخت جمهوری ارمنستان وارد و مورداستقبال‌رسمی واقع خواهند شد .

روز دهم مهرماه اعلیحضرتین از نقاط تاریخی و هنری ایروان ، بازدیدمی فرمایند.

دیدار از تفلیس

روز دهم مهرماه‌اعلیحضرتین با هواپیماز ایروان‌عازم‌تفلیس‌پایتخت جمهوری شوروی سوسیالیستی گرجستان خواهند شد و با صدر هیئت رئیسه شورایعالی آن‌جمهوری ملاقات و مذاکره خواهند فرمود یازدهم مهرماه دیدار رسمی اعلیحضرتین از اتحاد جماهیر شوروی پایان میابد واعلیحضرتین درساعت چهار بعدازظهر آن روز با هواپیما مستقیماً بتهران‌بازگشت خواهند فرمود.

ملتزمین رکاب

اسامی ملتزمین شاهنشاه و شهبانو در این سفر بدین قرار است .

آقای اردشیر زاهدی وزیر امور خارجه

بانو ملکتاج علم ندیمه علیاحضرت شهبانوی ایران

آقای هرمز قریب رئیس کل تشریفات شاهنشاهی

آقای احمد میرفندرسکی سفیر شاهنشاه آریامهر در مسکو

تیمسار سپهبد عبدالکریم ایادی پزشك مخصوص‌شاهنشاه آریامهر

تیمسار سپهبد محمد فاضلی آجودان لشگری شاهنشاه آریامهر

آقای ابوالفتح‌آتابای معاون وزارت دربار شاهنشاهی

آقای شجاع‌الدین شفا معاون و سخنگوی دربارشاهنشاهی

آقای محمد حسن پویانی رئیس اداره دوم سیاسی وزارت امور خارجه

آقای رستم امیربختیاری قائم مقام رئیس کل تشریفات شاهنشاهی

آقای فرهادنیکوخواه معاون وزارت اطلاعات

تیمسار دریابان شمس‌الدین‌صفوی آجودان لشگری شاهنشاه‌آریامهر

آقای‌سیروس‌فرزانه‌رئیس‌تشریفات دربار شاهنشاهی

آقای‌همایون‌بهادری‌مدیر کل‌وزارت دربار شاهنشاهی

آقای هوشنك رام آجودان کشوری شاهنشاه آریامهر

آقای غلامعلی‌سیف‌ناصری‌آجودان کشوری شاهنشاه آریامهر

آقای اسدالله‌فهیمی‌معاون‌تشریفات وزارت امورخارجه

آقای هوشنك داتمانقلیج‌رایزن سفارت

آقای محمدعلی‌زرنگارمدیر کل وزارت اطلاعات

سرکارسرگرد ستار سلیمان‌افسر گارد شاهنشاهی

سه‌تن از کارمندان‌وزارت‌امور خارجه ویك هیئت۱۴ نفری مرکب از نمایندگان خبرگزاری پارس‌و رادیو ایران وتلویزیون های‌ملی وایران‌ومطبوعات و عکاسان‌وفیلم برداران همراهان غیر رسمی اعلیحضرتین خواهندبود.

نقش دانشگاه پهلوی

ونطق نهاوندی در آغاز سال تحصیلی

شیراز ـامروز ساعت ۷و نیم بامداد طی مراسم باشکوهی که با حضور کلیه کادر آموزشی و دانشجویان جدید دانشگاه‌پهلوی برگزار گردید ، سال تحصیلی آن دانشگاه آغاز شد دراین‌مراسم ابتداسرپرست‌دانشکده ادبیات و علوم آن دانشگاه بیانات‌مختصری ایراد کردسپس‌آقای‌دکتر‌نهاوندی رئیس دانشگاه پهلوی ضمن‌سخن‌رانی مفصلی مراحم شاهنشاه آریامهررابکلیه‌استادان‌و کارمندان ومربیان ودانشجویان‌دانشگاه‌ابلاغ کردوگفت جای نهایت خوشوقتی است‌که از بامداد امروز کلیه دانشکده های دانشگاه ما بانظم‌و ترتیب کارخود را آغاز می کنندو بلااستثناء تدریس کلیه دروس طبق برنامه‌قبلی وبدون یك جلسه تاخیرانجام می گردد .

نظم و ترتیبی که در کلیه‌این امور دیده می شود مرهون پایه‌و اساس‌وشالوده صحیحی است‌که برای دانشگاه پهلوی‌ریخته شده‌و من در این جا وظیفه خود میدانم از جانب کلیه دانشگاهیان ازآقای علم وزیر دربارشاهنشاهی‌ونخستین رئیس این دانشگاه که حقی بزرك برگردن ما دارند در این محضر واین مجلس تشکر و تجلیل نمایم.

رئیس دانشگاه پهلوی سپس گفت اراده شاهنشاه بزرك ما این است‌که دانشگاه‌پهلوی باید ردیف بهترین دانشگاه های‌دنیا درآیدما باید همه دراین راه‌برا ی‌رسیدن باین آرمان بزرك قدم برداریم. دانشگاه پهلوی یك محیط علمی وتحقیقی محض‌خواهدبود.

دانشگاه پهلوی‌برای همیشه یك مکتب میهن پرستی وشاهدوستی واحساسات اصیل ملی وایرانی خواهدبودو خواهد کوشید که همواره مظهر بارز انقلاب‌اجتماعی وملی‌ایران و نمونه کامل انقلاب آموزشی بشمار آید.

رئیس دانشگاه پهلوی در خاتمه اظهارداشت‌پیشرفت دانشگاه‌بزرك مابدون همکاری صمیمانه میان کلیه استادان و کارمندان‌ودانش‌جویان ووجودیك محیط تفاهم و دوستی میسر نیست من مخصوصا از خواهران وبرادران دانشجوی خود انتظار دارم فراموش‌نکنند که‌نظم وانضباط آنها در زندگی فردی واجتماعی و درمحیط‌دانشگاه تنهاضامن پیشرفت کارشان‌خواهد بود در طی این مراسم‌احساسات شورانگیز وافتخار آمیزی نسبت بشاهنشاه آریامهر ابراز شد و سپس در ساعت هشت صبح کلیه دانشجویان‌و استادان بکلاسهای خود رفتندو دروس سال تحصیلی جدیددر دانشگاه‌پهلوی‌آغاز گردید

طبق گزارش خبرنگار ما از ساعت ۸بامداد تاظهر امروز آقای دکتر نهاوندی‌رئیس‌دانشگاه‌پهلوی شخصادر کلیه‌دانشکده ها حضور یافته و از کلاس هابازدیدنمودند.

دعوت ازبانوان تحصیلکرده مشمول قانون خدمات اجتماعی

به‌فرمان شاهنشاه آریامهر ودر اجرای قانون خدمات اجتماعی دوشیزگان وبانوان وزارت‌آموزش و پرورش امروز از عموم بانوان دعوت کرد که در خدمات اجتماعی شرکت کنند .

بموجب آگهی وزارت آموزش وپرورش از عموم بانوانی که در ماه‌های خرداد و تیرسال جاری‌به دریافت گواهینامه کامل متوسطه یامعادل آن و یا مدارك تحصیل بالاتر نائل شده‌اند دعوت شده است که به ادارات آموزش و پرورش محل سکونت خودمراجعه کنند و بادریافت آگهی تفصیلی نسبت به‌روشن کرد ن‌وضع خودو ثبت‌نام طبق مقررات اقدام‌نمایند.

سن این بانوان برای‌دارندگان دیپلم کامل متوسطه و یا معادل آن بین ۱۸ تا۲۵ سال و برای دارندگان مدارك تحصیلی بالاتر نباید از ۳۰سال متجاوز باشد.

بانوان داوطلبی که در سالهای قبل موفق بدریافت دیپلم یامدارك تحصیلی بالاتر شده‌اند درصورت دارابودن شرایط سنی میتوانند پس‌از دریافت آگهی تفصیلی از ادارات آموزش و پرورش وانطباق وضع خود در مراکز نامنویسی ثبت‌نام نمایند .

۳ میلیون و ۷۰۰ هزار دانش آموز

بقیه از صفحه ۲۲

ترو ترافیك سنگین بامدادی‌تهران سنگین‌تر شده بود . در خیابان شاهرضا از میدان شهناز تامیدان فردوسی و همچنین ازمیدان ۲۴ اسفند تاچهارراه کالج ترافیك بقدری سنگین بود که اتومبیل‌این مسیر را حداقل نیمساعت‌طی‌میکرد، بهمین جهت‌بسیاری‌ازدانش‌آموزانی که‌به‌اصطلاح سحرخیز نبودندامروز بعداز زنك بمدرسه رسیدند.آقای هویدا نخست وزیر نیز باوجود اینکه‌ازفرودگاه یکسر به‌دبیرستان دارالفنون رفت واز خیابان های نسبتا خلوتی عبورکرده‌معهذابرخلاف عادت همیشگی ۸ دقیقه‌دیرتررسید.

امروز مدارس زودتر از روزهای دیگر افتتاح شدند و دانش‌آموزان نیز اکثرا زودتر از روزهای‌معمول بمدرسه آمده بودند . بچه های کوچك دبستانی (کلاس اولیها) بامادر و بعضی ها باپدرشان به‌مدرسه مراجعه کرده بودند .

*** مینی ژوپ**

دبیرستانهای دخترانه سروصدای بیشتری داشت . دراین دبیرستان ها بازار ماج و بوسه رواج کامل داشت .

هرمدرسه رنك مخصوصی برای لباس دانش آموزان خود انتخاب کرده است حتی یك مدرسه‌برای هر کلاس‌رنك‌مشخصی‌رادرنظر گرفته است نکته‌جالب‌این‌بود که برخلاف سال گذشته ،دختر مینی‌ژوپ‌پوش کمتر دیده میشد، گویا مسئولین مدرسه‌ها قبلا تذکر داده‌بودند که حتی‌المقدور دامن ها زیاد از زانو بالاتر نباشد، بهمین جهت‌ازدامن های خیلی کوتاه و زننده خبری نبود .

*** تجلیل ازافسر شهید**

امروز دردبستان دخترانه جهان‌تربیت مراسم خاصی انجام گرفت واین مراسم برای تجلیل از افسر شهیدی که‌در سال قبل در یك حادثه هوائی جان خود رااز دست داد صورت گرفت .

دودختر این‌سرگرددراین‌مدرسه مشغول تحصیلند . بهمین جهت مراسمی با حضور نمایندگان دربار شاهنشاهی ،ارتش و وزارت آموزش وپرورش برپاشد آقای بنی‌احمد رئیس دبستان دراین مراسم ضمن تجلیل از فداکاری سرکار سرگرد زکیخائی افسر شهید گفت ما به روان پاك این سرباز درود میفرستیم

*** بازدید یك خبرنگار**

یك خبرنگارما نوشته است در بازدیدی که امروز ازچنددبیرستان تهران بعمل‌آوردم ، نکته‌چشم گیر، در دبستان‌ها و دبیرستان‌ها روپوش دانش‌آموزان بود .

یکی از فرهنگیان باسابقه که بادبیرستان های دخترانه جنوب تهران همکاری دارد میگفت درحال حاضر نوع جنس و رنك روپوش بترتیبی است که اگرپدر خانواده ناچار شود بجهات مختلف خانه خودرا از محلی به‌محل دیگر منتقل کند ناگزیر است روپوش دخترش راهم تغییر دهد .

دربازدیدی که یکی‌دیگر از خبرنگاران ماازآموزشگاه های شمال شرقی تهران بعمل آورددر مرحله اول بزرك‌ترین مشکل مدارس‌این‌محل کمبودجا و مشکل کلاس بود ، بطوری که در اکثر مدارس دولتی‌عده‌زیادی‌ازمحصلین در محوطه‌آموزشگاه هاسرگردان بودندومسئولان مدارس نمی‌دانستند بااین محصلین چه کنند. در یکی از همین مدارس۶۰۰ دانش‌آموز ثبت نام شده بدون‌جاو کلاس بودند.

کمبود کلاس

مشکل وزارت آموزش وپرورش دربعضی از نقاط تهران فقط کمبود کلاس است مقامات‌وزارت آموزش وپرورش برای جبران این نقیصه مجبور شده‌اند تعدادی از کلاسها رانصفه‌روزه کنند . یك مقام مطلع اظهار داشت ، در صورتیکه ۲۰۰ ساختمان ۳۰ اطاقه در تهران در اختیار آنان‌قرار گیرد مسئله‌کمبود جادر تهران مرتفع میشود،

پیام شاهنشاه

بمناسبت روز دهقان

امروز مصادف باروز اول مهرماه وروز جشن دهقان بود ، بهمین مناسبت شاهنشاه آریامهر پیامی خطاب به عموم کشاورزان صادر فرمودند . بمناسبت این روزدرکلیه شرکتهای تعاونی روستائی‌وشرکت های سهامی زراعی درسراسر کشور نیز مراسم جشن و سرور برپا گردید و نمایشگاه هائی ازعکس وفعالیت‌های وزارت اصلاحات‌ارضی درزمینه تشکیل شرکت‌های‌سهامی زراعی ، وگسترش شرکت های تعاونی روستائی درمراکز استانها ترتیب یافت .

متن پیام شاهنشاه آریامهر

فرارسیدن روز دهقان را بعموم کشاورزان ایرانی شادباش‌میگویم و برای آنان رفاه و پیشرفت روز افزون آرزومندم .

روز دهقان مصادف بانخستین‌روز پائیز یعنی فصل خرمن وبرداشت محصول است که از دیرباز برای روستائیان‌و کشاورزان ایرانی مظهر جشن‌وسرور بوده‌است، ولی‌امروزه این جشن فقط جنبه برگزاری‌یك سنت دیرینه را ندارد ، بلکه‌جشنی است که دهقان آزاد ایرانی پس از تحقق اصلاحات ، برپامیسازد .

براساس انقلاب ششم بهمن ، امروز دیگر درروستاهای ما ارباب وفئودالی وجود ندارد تااحیانابخاطر حفظ منافع‌شخصی خویش ازتوسعه سواد و بهداشت و آبادانی‌درروستا جلوگیری کند . درست بالعکس، اکنون سپاهیان انقلاب ایران در سراسر کشور سرگرم کارسازنده و خلاقه‌ای در روستاها هستند که حاصل آن برخورداری روز افزون روستائیان از سواد ، از بهداشت ، و از اصول مترقی عمران وآبادانی است .

امروز روستائیان و کشاورزان ماامکان آن یافته‌اند که براساس شیوه های نوو بااستفاده از وسائل مدرن وماشین‌های جدید و کود‌شیمیائی و بذر مرغوب وبکاربردن سلوب‌های تازه زراعتی ، محصول کارخودرا ازلحاظ کمی و کیفی توسعه دهند و سطح زندگی‌بالاتری برای خود وخانواده‌های‌خویش‌تامین نمایند . دراین مورد یکبار دیگر بهمه کشاورزان و دهقانان کشور توصیه میکنم که‌برای‌حصول‌موفقیت دراین راه درطریق گسترش هرچه بیشتر نهضت تعاونی و بسط‌شرکت های زراعی و ایجاد واحد های‌وسیع روستائی درسطح‌همه دهات کشور بکوشند ، زیرا فقط دراین صورت است که خواهند توانست‌هم‌برسطح زمین‌های زیر کشت خود بیفزایند وهم‌از این زمینها بهره بیشتری برگیرند ، و درعین روابط اجتماعی خودرا بربنیانی‌نیکوتروثمر بخش‌تر استوار سازند .

کشاورزان ماباید این حقیقت‌را بخوبی درك کنند که‌دردنیای‌امروزو بامقیاس‌های جهان پیشرفته کنونی نه‌تنها استفاده از اصول علمی و فنی درامر کشاورزی امری‌الزامی است ، بلکه باید به‌موازات آن سطح‌فرهنك و بینش روستائیان و کشاورزان و آشنائی آنها بامظاهر عالی تمدن و فرهنك امروزی بشر بالارود ، و برای تامین همین‌منظور است که خانه‌های فرهنك روستائی ایجاد میگردد .

حادثه اسف انگیز زلزله‌خراسان درعین

امروز باصدای زنگ ۳/۷ میلیون شاگرد و ۱۰۴ هزار معلم به کلاس درس رفتند

نخست وزیر درمراسم آغازسال تحصیلی جدید
خطاب بدانش آموزان گفت :

شما غرور وامید ما هستید ما فردائی تابناك داریم

ترافیك شهر ، کمبود کلاس و کثرت دانش آموز مشکلات بزرك موزش وپرورش امسال دامنها بلندتر شده بود

آقای هویدا نخست‌وزیر صبح امروز زنك ۱۲۰ ساله دبیرستان دارالفنون را نواخت ومدارس سال تحصیلی ۴۷ـ۴۸ را آغاز کردند.

ساعت ۸وسی‌وهفت دقیقه آقای نخست‌وزیر باتفاق وزیر آموزش و پرورش وارد محوطه دبیرستان دارالفنون شد و بوسیله مقامات وزارت آموزش و پرورش و رئیس دبیرستان دارالفنون مورد استقبال قرار گرفت . نخست‌وزیر بلافاصله دراجتماع معلمین و دانش آموزان دبیرستان دارالفنون که در صحن دبیرستان اجتماع کرده بودندحضور یافت . نخست وزیر بعلت کثرت اتومبیل ها و شلوغی خیابان ها با ۷دقیقه تاخیروارد دبیرستان‌دارالفنون شد .

مراسم گشایش سال تحصیلی با نواختن زنك مدارس از شبکه های رادیوئی کشور آغاز شد و سپس پیام شاهنشاه قرائت گردید و بعد اجرای مراسم پرچم وسوگند انجام گرفت .

سخنان نخست‌وزیر

در اجتماع معلمان‌و دانش‌آموزان دارالفنون نخست وزیر طی سخنانی گفت امروز که‌سال جدید تحصیلی آغاز میشود بیاد دورانی میافتم که در یك کشور خارجی تحصیل می‌کردم . در آن موقع هنگام آغاز کار تحصیلی ناظم‌و مسئولین‌مدرسه مارا به عقب میراندند ومن نیز این منظره را امروز در اینجا دیدم و بیاد خاطرات شیرین زمان تحصیل افتادم . برای من جای خوشوقتی است که امروز در دبیرستان دارالفنون که بیش‌از یك قرن سال سابقه دارد حضور پیدا کردم ، مدرسه‌ای که‌درروزهائی که‌مملکت مامدرسه‌نداشت خدمتگزاران‌خوبی را تحویل مملکت دادو آنها را در پیشرفت و توسعه مملکت سهیم کرد .

نخست وزیر سپس باهمیت نقش جوانان اشاره کرد و گفت کشور شما به فردفرد شما احتیاج دارد این کشور آماده است که بعد از طی تحصیلات عالی در ایران یا در خارج از کشور ازوجود شمااستفاده کند فردا متعلق بشما است ، با پیشرفتی که کشور شما داردروزی که شما تحصیلات دانشگاهی رامی گذرانیدایرانی قوی‌تر ،سعادتمندتر و بهتر خواهید داشت .

نخست‌وزیر گفت‌راه طولانی‌برای رسیدن به‌مقصود های کلی وجود دارمو ما مقداری از این کار ها را برای شما باقی خواهیم گذارد تا شما انجام بدهید .

شما نیروئی جوان وباعلم جوان هستید. مابزودی به هزاره سوم‌می‌رسیم شماکه در کلاس های آخر این دبیرستان هستید موقعی که وارد هزاره سوم شویم در راس مقامات مملکتی کار خواهید کرد.

نخست‌وزیر سپس گفت من‌نمی‌دانم افرادی که فعلا برای پیشرفت وترقی مملکت زحمت می‌کشند سعادتمندترند ، یا کسانی که‌ایران مترقی۳۰ سال دیگر را می‌بینند .

کشور ما در طول چند هزار سال تاریخ خود نشیب‌وفرازهای بسیار دیده‌است روزی کشور مابرتمام‌نقاط مکشوفه جهان آنزمان حاکم بودمو فرمانروائی داشت وروزی هم در اشغال دشمنان خودبوده‌اما هیچوقت ازبین نرفت . شما باتاریخ آشنا هستید و میدانید در قرونی که گذشت چه کشور هایی وجودداشته که‌امروز وجود ندارند ولی ماهمیشه وجود داشته‌ایم و موجودیت ماهم روی انسانیت و ایمان راسخ‌ماست.

علاقه شاهنشاه

شما میدانید که کشور ما ۳۰ سال قبل‌چه بود و حالاچیست و ۳۰ سال دیگر چه‌خواهدشد . مافردای تابناکی در پیش داریم شاهنشاه علاقه وافری به‌جوانان‌مملکت دارند بهمین جهت دستوراتی برای ایجاد یك انقلاب آموزشی در سطوح مختلف تحصیلی داده‌اند و ما این انقلاب رااز آموزش عالی شروع کردیم وبه‌آموزش‌ابتدائی ومتوسطه میرسانیم باید تحول عمیقی درکار های آموزشی برقرار شود .

من‌اطمینان دارم امسال برای‌شما سال خوشی خواهدبود . ما دراین دنیای پرتلاطم جزیره آرامی‌هستیم، ازصلح وصفا برخورداریم . ایران کشوری است قوی که از حدود و ثغور خود دفاع میکند .

نخست‌وزیرخطاب به‌دانش‌آموزان گفت من به‌ایجاد جاده ها ، سدهای بزرك و کارهای دیگری از این قبیل زیاداهمیت‌نمیدهم‌غرور ماشماها هستید .امید ماشماها هستیداطمینان دارم که کارشماها در آینده طوری خواهد بود که موجبات رضایت شاهنشاه و مملکت را جلب‌نماید.

در ساعت۸و۵۵دقیقه نخست‌وزیر زنك دبیرستان دارالفنون را بصدا درآورد .دانش‌آموزان که ازشنیدن سخنان نخست‌وزیر به‌هیجان آمده بودند با فریاد جاویدباد شاهنشاه صحن دبیرستان دارالفنون رابه‌لرزه درآوردند نخست وزیر برای‌اینکه کلیه دانش آموزان به‌کلاس های خود بروند مدتها زنك مدرسه دارالفنون را بصدا درمی‌آورد،ولی هنوزدانش‌آموزان اطراف نخست‌وزیر رااحاطه کرده بودند و می‌خواستند بااو به‌گفتگو بپردازند ، نخست‌وزیر بعد از نواختن زنك دبیرستان دارالفنون برای کلیه دانش آموزان و معلمان آرزوی موفقیت نمود .

خانم‌فرخ‌روپارسای وزیر آموزش وپرورش از آقای نخست‌وزیر به خاطر شرکت در مراسم آغاز سال تحصیلی سپاسگزاری کردو اضافه نمود که بشما اطمینان میدهیم که جوانان مملکت باروح شاه‌پرستی‌و سلحشوری و ایران دوستی باین آب وخاك خدمت خواهند کرد .

* **چهره دیگر**

تهران صبح امروز چهره‌دیگری داشت ، هزاران پسرو دختر بالباس های رنگارنك به خیابانها و کوچه هاسرازیر شده بودنداین جمعیتی بودکه در سه‌ماه اخیر حداقل در ساعات اول صبح درخیابانها دیده نمیشدند .

* **ترافیك**

بهمین جهت صف اتوبوسهاطولانی

بقیه در صفحه ۲۱

در اولین روز آغاز سال تحصیلی صحنه های جالبی در مدارس‌دیده میشد ، عکس بالا دانش آموزان خردسال دبستان فیروزکوهی را نشان میدهد که بمناسبت آغازسال تحصیلی دسته های گل به‌مربیان خود تقدیم میکنند .

٤ میلیون شاگرد ومعلم

امروز که‌سال آموزشی ۴۷ـ۴۸ طی‌مراسم خاصی در سراسر کشور آغاز شد ، ۳ میلیون کودك به۱۶ هزار دبستان قدم گذاردند و ۷۰۰ هزار شاگرد در ۲ هزار دبستان مشغول درس خواندن شدند .

۳۵هزار خانم‌آموزگارو ۴۵هزار آموزگار وهمچنین ۶هزار خانم‌دبیر و۱۸ هزار دبیر مرد به تعطیلات تابستانی خود پایان دادند و به اتفاق هزاران معلم حق‌التدریسی مدارس دولتی و خصوصی تدریس در کلاسها رااز سر گرفتند .

کارکنان اداری‌آموزش‌وپرورش که‌درحدود ده هزار نفرندو همچنین ۱۴ هزار مستخدم و فراش مدرسه امروز فعالیت شدیدتری‌داشتند.

۹ درصد کل دبستانیها و ۲۰ درصد کل دبیرستانیها در مدارس خصوصی تحصیل‌میکنند .

یك دهم کل دانش آموزان‌دبستانی ویك پنجم کل شاگردان دبیرستانی در تهران که دارای ۱۶ هزار آموزگار و ۷ هزار دبیر است درس می‌خوانند . دوازده هزار نفر از آموزگاران تهران زن یا دخترند ، درحالیکه تنها ۲هزار نفر ازدبیران تهران از طبقه نسوان می‌باشند .

ازمیان دانش‌آموزان یك میلیون نفرشان و از بین دانش آموزان دبیرستانی ۲۲۰ هزار نفرشان‌دختر هستند .

شب نشینی

در باغ باصفای انجمن روابط فرهنگی ایران وشوروی پنجشنبه چهار مهر ماه ۱۳۴۷ ساعت ۸ بعد از ظهر ارکستر جاز مسابقه رقص ، لاطاری ، سرگرمی های مختلف و قرعه‌کشی جوایز

خیابان وصال شیرازی ۱۸۹ ـ تلفن ۴۲۶۹۰

کابارهٔ دانسینگ مولن‌روژ
امشب و هر شب
دلکش
گلپایگانی
ویگن
حمیله
سوسن
مسعودی
نازی‌افشار
شهیر
ستارزاده
آکروبات‌هنرمندان
برادران‌تقدسی
نادیا
باندفریدفر
فرشته
حجتی
آکروبات‌گروه‌روزرز ازکشور آلمان
و برنامه‌های متنوع‌دیگر
تلفن‌رزرو میز ۳۲۹۲۲۷

ازامشب درسینماهای ادئون

ب.ب ـ رادیوسیتی ـ نیاگارا

تازه‌ترین کمدی آمریکائی‌از یك ماجرای حقیقی شبی که تمام نیویورك غرق‌درتاریکی شدوآنقدر ماجراهای عجیب وکمیك‌بوجودآمدکه‌تماشاچی را غرق خنده‌وتعجب خواهد کرد .

ازامشب نمایش فیلم «درست بهدف»
با موفقیت‌درتراس نیاگارا ادامه خواهد داشت
سانسها : ۶٫۳۰ و ۸٫۳۰ بعدازظهر

ازهمین هفته

۵آسمون‌جل ـ ۵آس‌وپاس ـ ۵بی‌پول وارد‌تهران‌میشوند تا در کمدی‌ترین فیلم سینمای هندوستان شما را با حرکات شیرین خود از خنده روده‌برکنند .

با تماشای این فیلم کمدی موزیکال تمام غمهای خود را فراموش خواهید کرد

آ ـ ۳۹۳۶۸

یک خبر فوق‌العاده

«شب ژانویه» امسال جلو افتاد!

امسال ناگهان قمر درعقرب شدو«شب‌ژانویه» که معمولا باید در دیماه باشد چندماه‌جلوافتاده در مهرماه جشن گرفته خواهدشد !
منتها برای «شب ژانویه» امسال نه لباس دوختن لازمه ، نه سلمونی رفتن ، نه پول کلان دادن به هتلها و کاباره‌هاچون....

به‌آگهی فردا شب مانیز توجه فرمائید

از صبح چهارشنبه
بوتیماره شهین درفیلم
سنگ صبور

دزدجواهر
برای ربودن جواهرات شما آماده شده است . خیلی مواظب باشید

بعد از موفقیت فیلمهائی چون«دوازده مرد خبیث» و «درراه‌پیروزی» اینك اثری بزرگتر ، عظیم‌تروپرحادثه‌تر از هر فیلم دیگری که دراین زمینه دیده‌اید .

ازصبح چهارشنبه درسینماهای ایفل ـ تاج ـ سانترال ـ متروپل ـ امپایر

مجالس ترحیم

بانهایت تاسف درگذشت مرحوم حاج‌اسداله ملکشاهی پدر گرامی آقای قاسم ملکشاهی رئیس کارپردازی دانشکده کشاورزی راباطلاع میرساند . مجلس ترحیم آنمرحوم روز سه‌شنبه دوم مهرماه از ساعت ٤تا٦ بعدازظهر در مسجد مجد منعقد خواهد بود .

دانشکده کشاورزی دانشگاه‌تهران
آ ـ ٣٩٤٥٤

فوت مرحوم شادروان حاج‌اسداله ملکشاهی کرمانشاهی پدر عزیزمان راباطلاع دوستان ـ اقوام‌و آشنایان میرساند . مجلس ختم آنمرحوم از ساعت ٤تا٦ بعدازظهر روز سه‌شنبه ٢ر٧ر٤٧ در مسجد مجد و ختم زنانه نیز در همان روز و ساعت در منزل‌شخصی آنمرحوم واقع در دزاشیب ـ خیابان بوعلی ـ کوی اردلان ـ پلاك ٦ برگزار میشود .

محمدعلی ملکشاهی ، مهدی ملکشاهی ، هاشم ملکشاهی ، حسن ملکشاهی ، کریم ملکشاهی ، طوبی ملکشاهی ، ملوك ملکشاهی ، مهری ملکشاهی
آ ـ ٣٩٢٢٨

خانواده‌های : ملکشاهی ، فرهادی ، قاسمی ، هنرمندی ، گوران ، رودباری ، طاهری ، بهرامی ، بدخش ، اقبال‌زاده ، وسمیع

فوت مرحوم شادروان حاج‌اسداله ملکشاهی کرمانشاهی بزرك خاندان ملکشاهی راباطلاع‌دوستان و آشنایان میرسانند . مجلس ختم مردانه آنمرحوم روز سه‌شنبه دوم مهرماه ١٣٤٧ از ساعت ٤تا٦ بعداز ظهر در مسجد مجد و ختم زنانه در همان روز وساعت در منزل شخصی آنمرحوم واقع در شمیران ـدزاشیب خیابان بوعلی ـ کوی اردلان پلاك ٦ برگزار خواهد شد .

محمدعلی ملکشاهی ، مهدی ملکشاهی ، هاشم ملکشاهی ، محمدحسن ملکشاهی ، کریم ملکشاهی، شهرام ملکشاهی ، سرهنك دکتر عبدالحمیدملکشاهی احمد فرهادی ، علیمحمد قاسمی ، ولی‌اله قاسمی ، اسمعیل هنرمندی ، گوران ، جهانبخش رودباری ، ناصر رودباری ، محمد طاهری ، حسن بهرامی ، حسن بدخش ، خداداداقبال‌زاده ، امان‌اله سمیع

بعموم بازماندگان آنمرحوم مصیبت وارده‌راتسلیت میدهیم

بدینوسیله فوت مرحوم رضاصارمی (برادرآقای ذبیح‌اله صارمی) رئیس اداره نقلیه این وزارتخانه را باطلاع میرساند . مجلس تذکر آنمرحوم روزسه‌شنبه دوم مهرماه ١٣٤٧ از ساعت ٥الی٧ بعدازظهردرخانقاه صفی‌علیشاه برگزار میگردد .

وزارت اصلاحات ارضی وتعاون‌روستائی
آ ـ ٢٠١٥٥

بدینوسیله فوت مرحوم رضا صارمی برادرآقای ذبیح‌اله صارمی رئیس اداره نقلیه وزارت اصلاحات ارضی و تعاون روستائی و رئیس سابق اداره تدارکات این موسسه راباطلاع میرساند . مجلس تذکر آن مرحوم روز سه‌شنبه دوم مهرماه ١٣٤٧ازساعت ٥الی٧ بعدازظهر در خانقاه صفی‌علیشاه برگزار میگردد .

رئیس موسسه اصلاح و تهیه نهال‌و بذر ـ اسمعیل دیبا
آ ـ ٢٠١٥٥

درگذشت ناگهانی‌آقای رضاصارمی برادر ارجمند هم‌مسلك محترم آقای ذبیح‌اله صارمی را باستحضار هم‌مسلکان میرساند . مجلس ترحیم فقید سعید روز سه‌شنبه دوم مهرماه ١٣٤٧ از ساعت پنج‌تاهفت بعداز ظهر در خانقاه صفیعلیشاه برگزار میگردد .

حزب‌ایران‌نوین
آ ـ ٢٠١٥٥

بانهایت تاسف درگذشت ناگهانی رضا صارمی کارمند بازنشسته این شرکت را باطلاع میرساند . مجلس ترحیم آنمرحوم روز سه‌شنبه ٢ مهرماه‌ازساعت ٥تا٧بعدازظهر در خانقاه صفی‌علیشاه منعقد می‌باشد.

شرکت سهامی مواد‌نسوزامین‌آباد
آ ـ ٢٠١٥١

بانهایت تاسف وتاثر درگذشت مرحوم رضاخان صارمی کارمنداین شرکت را باطلاع‌دوستان‌وآشنایان میرساند . مجلس ختم زنانه آن مرحوم روز سه‌شنبه دوم مهرماه از ساعت ٣تا٥ بعدازظهر و ختم مردانه همان روز از ساعت ٥الی٧ بعدازظهردرخانقاه‌صفیعلیشاه منعقد خواهد شد.

شرکت ساختمانی ماپ ـ خانم ارسلان افخمی، مهندس پورفتحی
آ ـ ٢٠٠٩٥

خانواده‌های : صارمی ، شهردار ، همام‌پور ، طاهری ، خلیقی ، کریمی ، یاسینی ، آذرخش، بایندر، مینو ، ناظم‌زاده ، مصطفوی، زرافشار ، معین‌زاده

بانهایت تاسف و تاثر درگذشت‌ناگهانی‌رضاصارمی فرزند (مرحوم مقبل‌الملك) عضو بازنشسته سازمان برنامه را باطلاع بستگان و دوستان میرساند . مجلس ختم زنانه از ساعت ٣تا٥ و مردانه از٥تا٧بعدازظهرروز سه‌شنبه دوم مهرماه ٤٧ در خانقاه صفی‌علیشاه‌ومراسم شب هفت روز جمعه پنجم مهرماه از ساعت ٤تا ٦ بعد ازظهر در امامزاده عبداله برگزار میگردد .

آ ـ ٢٠٠٧١

مصیبت وارده را بعموم بازماندگان آنمرحوم تسلیت میدهیم

باکمال تاسف وتاثردرگذشت مرحوم‌باباقلی‌زاده راباطلاع اقوام و آشنایان میرساند . مجلس ختم‌آن مرحوم روز سه‌شنبه ٢ر٧ر٤٧ ازساعت ٤تا٦ بعدازظهر در مسجد اردبیلیها واقع در گلوبندك (چاله‌حصار)و مجلس ختم زنانه نیز در همان‌روز و ساعت در منزل شخصی خیابان سلسبیل شمالی کوچه مجذوب پلاك ٩٨ منعقد می‌باشد .

الاحقر سیدعبدالکریم انواری ، خانواده‌های نصیری کنگرلو ، فرهنگی ، آذری ، صفرزاده ، احمدی ، توتونچی ، بنازاده ، رجبی ، مهاجر ، نژاد شکوهی ، احمدی خرازی ، جوان‌صحت ، قهرمانی ، قربانی ، ثابت‌زاده ، قدیری ، طاهری ، مجتهدی ، قلی‌زاده
آ ـ ٢٠١٦٥

بعموم بازماندگان آنمرحوم مصیبت وارده‌راتسلیت میدهیم

بانهایت تاسف وتالم فوت ناگهانی‌شادروان‌غلامعلی حفیظ برادر عزیزمان رابه‌اطلاع دوستان و آشنایان میرسانیم . مجلس‌ترحیم آنمرحوم چهارشنبه٣ر٧ر٤٧ مهرماه از ساعت ٣ الی ٥ بعدازظهر در مسجد حسینی واقع در تهران‌نو جنب خیابان فرح‌آباد خیابان فرخی منعقد و مجلس زنانه در همان ساعت و همانروز در منزل آنمرحوم واقع درتهران‌نو خیابان خیام پلاك ٢١ منعقد می‌باشد .

خانواده حفیظ
آ ـ ٣٩٤٨٦

بخانواده فقیدسعید بویژه برادران محترم‌آن‌مرحوم آقایان غلامحسین و ایرج حفیظ تسلیت میدهیم

وزارت آموزش و پرورش بانهایت تاسف فوت بانوگیتی خاقانی محلاتی دبیر دبیرستانهای پایتخت را باطلاع میرساند . مجلس ترحیم آن مرحوم روز٤شنبه سوم مهرماه ١٣٤٧ از ساعت ١٠ تا١٢ صبح در خانقاه صفی‌علیشاه خیابان صفی‌علیشاه برگزار میگردد .

اداره کل بازرسی وزارت‌آموزش وپرورش
آ ـ ١٩٩٠٩

دبیران و کارکنان واولیاء دبیرستان ادیب باکمال تاسف فوت جانگداز گیتی‌خاقانی محلاتی همکار ناکام این دبیرستان راباطلاع دوستان و عموم فرهنگیان میرسانند . مجلس ترحیم روز چهارشنبه سوم‌مهرماه ٤٧ از ساعت ٨صبح تا١٠ برای آقایان واز ساعت ١٠تا ١٢ برای خانمها درطالارخانقاه واقع در خیابان صفی‌علیشاه دایر خواهد بود.

آ ـ ١٩٩٠٧ دبیرستان ادیب

خانواده‌های : رفعتجاه ، خاقانی محلاتی ، افتخاری مقدم ، هوشی ، همایونی ، لطیفیان ، ارگانی،هورتاش، سرابندی ، دکتر کامبیز ، اکبرنیا ، شریفیان ، دکتر ابوالقاسم صدری ، رفیع‌زاده‌شاهی ، دمان‌پور،ایرانی، کامکار ، معتضدی ، مقدم ، معینی ، راد ، رحمانی، شایگان ، فرنودی ، سپهری

باکمال تاسف فوت ناگهانی وجانگداز جوان‌ناکام گیتی‌خاقانی محلاتی همسر آقای سرهنك علی‌اکبر رفعتجاه راباطلاع اقوام و بستگان و دوستان‌میرسانند. مجلس ترحیم از ٨صبح تا١٠ برای آقایان واز ساعت ١٠تا١٢ برای خانمها درروز چهارشنبه سوم مهرماه در طالار خانقاه واقع در خیابان صفی‌علیشاه برگزار میشود .

آ ـ ١٩٩٠٩

بعموم بازماندگان آنمرحومه مصیبت وارده‌راتسلیت میدهیم

وزارت بهداری بانهایت تاسف درگذشت‌شادروان دکتر جلیل حقیقت استاد دانشگاه پهلوی و برادر آقای دکتر حبیب‌اله حقیقت‌کیش جراح ورئیس‌بهداری وبیمارستان کازرون و پسرعموی آقایان علی‌اصغر حقیقت‌مدیر سپاه بهداشت استان مرکزی‌ودکترمحمد باقر حقیقت معاون فنی اداره کل بهداری سیستان و بلوچستان را باطلاع میرساند . مجلس ترحیم مردانه آن مرحوم روز چهارشنبه سوم مهرماه جاری ازساعت ٣الی ٥ بعدازظهر در مسجد فخرالدوله منعقدمیباشد.

آ ـ ٢٠٠٦٧ وزارت بهداری

خانواده‌های : حقیقت‌کیش ، حقیقت، حقیقی، انوار، مهبد ، معین، نواب، آراسته ، دیلمی، گلشن،آرمان، صیرفی ، شهپری،ریسمانچی ، سپاه‌منصور،میرسپاسی طوبائی ، دوستدار ، مشکوة ، استعلامی ، ترابی

بانهایت تاسف درگذشت جانگداز شادروان دکترجلیل‌حقیقت استاد دانشگاه پهلوی در شیراز را باطلاع عموم طبقات میرساند . مجلس ترحیم مردانه آن مرحوم روز چهارشنبه سوم مهرماه ٤٧ از ساعت ٣الی٥بعدازظهر در مسجد فخرالدوله و مجلس زنانه بعدازظهر همان روز در منزل شخصی واقع در نارمك خیابان سمنگان خیابان آزاده شمالی فلکه ٧٦ پلاك ٦٤٤ برگزار خواهد شد .

آ ـ ٢٠٠٦٧

جامعه‌دندان‌پزشکی ایران

باکمال تاسف درگذشت مرحوم‌دکتر جلیل حقیقت دبیرسابق شعبهٔ جامعه در شیراز واستاد دانشگاه‌پهلوی راباطلاع عموم میرساند . مجلس ترحیم‌مردانه‌آنمرحوم روز چهارشنبه سوم مهرماه از ساعت ٣تا٥ بعدازظهر در مسجد فخرالدوله و مجلس زنانه بعدازظهر همان روز در منزل شخصی واقع در نارمك خیابان سمنگان خیابان آزاده شمالی فلکه ٧٦ پلاك ٦٤٤ برگزار خواهد شد .

جامعه دندان‌پزشکی ایران
آ ـ ٢٠٠٦٧

خانواده‌های : پارسا ، شب‌افروز ، شهسواری، انوشیروانی ، نیاکان ، مسعودی ، قوام‌زاده ، کریمی، اصلانی ، نوروزی ، وامقی ، فیض محمدی

باکمال‌تاسف‌درگذشت‌پدر عزیزمان شادروان حاج نصراله‌پارسا راباطلاع‌خویشاوندان و دوستان‌میرساند مجلس ترحیم آنمرحوم روز چهارشنبه‌سوم مهرماه‌از ساعت ٩الی ١١در مسجد مجدوختم زنانه عصرهمانروز از ساعت ٣ الی ٦بعدازظهردرغرب بیمارستان پهلوی خیابان نمازی اول کاشی ٨٦ منزل پارسا برگزار میگردد .

دکتر عطاءاله پارسا ، سرگرد دکتر قدرت‌اله پارسا ، سروان هوائی رحمت‌اله پارسا ، حسین پارسا، سعید پارسا ، محسن پارسا
آ ـ ٢٠١٢١

ضایعه‌ناگوار‌رابعموم‌بازماندگان آنمرحوم تسلیت میدهیم

خانواده‌های : خسروانی ، نصیری محلاتی ، خواجه‌نصیری ، گرجی ، طبیب ، رضائی ، صدر،امین، جهانگیری ، احمدی ، فرمانفرما ، شیبانی ، طالش ، کوهستانی ، آیدین ، شوشتری‌مقدم

بانهایت‌تاسف درگذشت بانوحشمت‌نصیری‌مادرگرامی آقای دکترابوالفضل خسروانی راباطلاع خویشاوندان میرساند . مجلس ختم مردانه آنمرحومه روزچهارشنبه ٣ر٧ر٤٧ از ساعت٤تا٦بعدازظهر در مسجد مجد و مجلس زنانه در همانروز و همان ساعت در منزل دکتر ابوالفضل خسروانی واقع در خیابان جابری‌منعقداست و ضمنا شب‌هفت‌آنمرحومه روز جمعه ٥ر٧ر٤٧ازساعت ٣تا٥ بعدازظهر در مقبره آنمرحومه‌در مسجدماشاءاله واقع در ابن‌بابویه برگزار خواهدبود .

آ ـ ٢٠١٥٧ ١ـ٢

بعموم بازماندگان آنمرحومه مصیبت وارده‌راتسلیت میدهیم

باکمال تاسف درگذشت مرحوم نصرت‌اله کالیراد سوادکوهی پسرعمه و داماد آقای فتح‌اله سوادکوهی بازرس قضائی وزارت دادگستری مامور خدمت در وزارت راه راباطلاع میرساند . مجلس ختم آنمرحوم روز سه‌شنبه دوم مهرماه ٤٧ از ساعت ٩ الی ١١ صبح در مسجد فخرالدوله منعقد خواهد بود .

آ ـ ٢٠٠٥٩ وزارت‌دادگستری

باکمال تاسف فوت مرحوم‌نصرت‌اله کالیراد سوادکوهی پسر عمه و داماد آقای‌فتح‌اله سوادکوهی مدیر کل حقوقی را باطلاع میرساند . مجلس ختم‌روز سه‌شنبه دوم مهرماه ساعت ٩تا١١ در مسجدفخرالدوله برگزار خواهد شد .

وزارت راه
آ ـ ٢٠٠٥٩

بااندوه فراوان مرك ناگهانی مرحوم نصرت‌اله کالیرادسوادکوهی راباطلاع عموم بستگان و دوستان میرساند . مجلس ختم مردانه روز سه‌شنبه دوم‌مهرماه ساعت ٩تا١١ صبح در مسجد فخرالدوله و مجلس‌زنانه در همانروز و ساعت در منزل آن مرحوم واقع‌درخیابان ایران‌مهرچهارراه شهرستانی کوچه‌سوادکوهی‌برگزار میشود .

خانواده‌های : کالیراد سوادکوهی ، سلیمانی سوادکوهی ، سوادکوهی ، صدیقی ، آگاه ، منصوری نیك‌بخش ، اولادی ، دادخواه ، معتمد ، اشرف‌زاده ، باوند ، حمیدیان ، عمیدشاهی ، کاشانی ، پوستی، عسگری ، موسوی ، علاءالدین ، رحیمی ، علائی
آ ـ ٢٠٠٥٩

بعموم بازماندگان انمرحوم مصیبت وارده‌را تسلیت میدهیم

بانهایت تاسف درگذشت‌مرحوم آقای تقی‌غفارنیا راباطلاع دوستان وآشنایان میرساند . مجلس ترحیم مردانه روز سه‌شنبه ٢ر٧ر٤٧ از ساعت ٣تا٥ بعدازظهر در مسجد حاج‌حسن واقع در خیابان ارامنه شاهپور منعقد می‌باشد .

خانواده‌های : غفارنیا ، فدائی‌زاده ، سعادتوند، شکروی ، کمالی‌آزاد ، بیدگلی ، رجائی، غیائی،ظفری
آ ـ ٢٠٠٣٩

یادبود

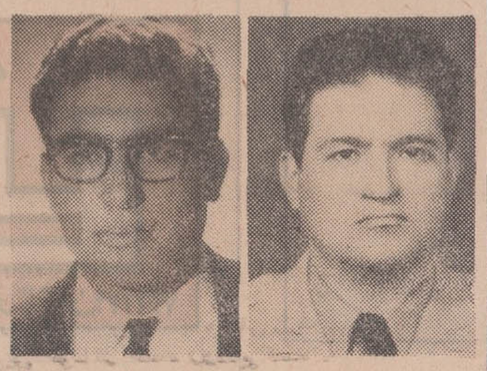

روز دوم مهرماه ، یکسال از درگذشت جوان ناکام فرشید دستغیب بهشتی دانشجوی فقید دانشکده کشاورزی کرج میگذرد . آتش این‌داغ‌جگرسوز هنوز شعله‌ور است که خانواده‌او در مرك پدر برومندش مرحوم‌سرهنك‌ستادسید کمال‌الدین دستغیب‌بهشتی‌برای باردوم عزادار شدند .

اندوه و پریشانی ازدست‌رفتن این عزیزان نه‌آنقدر است که بتوان وصف کرد .

برای شادی ارواح پاکشان ، هزینه برگزاری سالگرد مرك فرزند و چهلمین روز درگذشت پدر را بمصرف امور خیریه میرسانیم . آنانکه عنایتی‌دارند، هرجاهستند ، برای شادی روح‌آنها دعاکنند .

مادر و همسر داغدیده ـ شمسی دستغیب‌بهشتی(چینی)
آ ـ ٢٠١٣١

مراسم شب هفت شادروان نوعروس ناکام‌مینوك‌نیا از ساعت ٤الی ٥ونیم روز سه‌شنبه ٢ر٧ر٤٧درامامزاده عبداله برگزار میشود وسیله‌رفت‌وآمد از ساعت٣همان روز درآرس خیابان امیریه ایستگاه انتظام کوچه اخباری و خیابان شاهرضا اول خیابان ابوریحان آماده میباشد .

خانواده لك‌نیا ـ نفری ووابسته
آ ـ ٢٠٠٩٧

بمناسبت سومین سالروز درگذشت همسرم‌شادروان صمدخامنهٔ مجلس یادبودی از ساعت ٥تا٧ بعدازظهر روز چهارشنبه سوم مهرماه منعقد است از ابراز تفقد دوستان عزیز قبلا سپاسگزارم .

لطیفهٔ خامنهٔ

نشانی : خیابان تخت‌جمشید وصال شیرازی‌پلاك٩٠
آ ـ ١٩٩٩٧ ١ـ٢

باطلاع دوستان و خویشاوندان ارجمند میرساند که‌بمناسبت هفتمین شب درگذشت‌شادروان بانواقدس بانژاد (تقی‌زاده) مجلس تذکری‌روزسه‌شنبه‌دوم‌مهرماه ازساعت٣ونیم تا٥ونیم بعدازظهر در مزار آن مرحومه واقع در مسجدفیروزآبادی جنب بیمارستان‌فیروزآبادی برگزار میگردد .

خانواده‌های :تقی‌زاده ـ بانژاد
آ ـ ٢٠١٢٧

تسلیت

جناب آقای جواد توفیقی قاضی‌محترم‌دادگستری

از واقعه جانگداز ودرگذشت نابهنگام فرزند عزیز شما بی‌نهایت متاثر و متاسفم این مصیبت عظمی را بجنابعالی و خانواده محترم صمیمانه تسلیت عرض مینمایم .

شهسوار ـ حاج‌مرتضی مهدی‌پور
آ ـ ٣٩٤٤٤

جناب آقای مهندس کتیرائی

مصیبت وارده را بجنابعالی و خانواده محترم‌تسلیت عرض مینمائیم .

شرکت ساختمانی‌جلگه
آ ـ ٢٠٠٥٥

سرکار سرهنك مهاجرایروانی آریائی

از اینکه در هنگام فوت برادر گرامیت محمد حسین ایروانی در مسافرت بودم از قصور در انجام وظیفه معذرت خواسته بدینوسیله بجنابعالی و همسر مهربان و فداکارش نیره‌ملوك ایروانی و سایر بازماندگان تسلیت میگویم .

سرهنك جهانیان
آ ـ ٢٠٠٥٧

دوست عزیز آقای سعید طلائی

مصیبت وارده را باقلبی اندوهناك تسلیت گفته ارزومندسلامتی و موفقیت تو و خانواده‌محترم‌میباشیم

دانشجویان سال دوم دانشکده پزشکی دانشگاه‌تهران
آ ـ ٢٠٠٦١

همکار ارجمند آقای منوچهر دیلمی

افسران و کارمندان مرکز تحقیقات‌آزمایشگاهی ٥٠١ تهران مصیبت وارده را تسلیت میگویند .

سرهنك دکتر مرادی
آ ـ ٢٠٠٤٧

مهندسین و کارکنان کارگاه رودبار ازفوت‌ناگهانی همکار عزیز و رئیس محترم آقای مهندس‌سعیدحائری بی‌نهایت متاثربوده وخودرا در فوت خانواده آنمرحوم شریك میدانند و بدینوسیله تاثرات قلبی خودراابراز وبه‌بازماندگان آن فقید سعیدبخصوص جناب آقای مهندس بیژن حائری وجناب آقای مصریان‌تسلیت عرض سلامتی آنان را از خداوند متعال مسئلت‌دارند.

شرکت کنتسروکسیون کارگاه رودبار
آ ـ ٣٩٤٥٢

جناب آقای مهندس کتیرائی

بانهایت تاسف مصیبت وارده را به‌جنابعالی و خانواده محترم کتیرائی تسلیت عرض می‌نماید .

شرکت‌ساختمانی‌پاریز
آ ـ ٢٠١٠٩

جناب آقای منوچهر خرمی

مصیبت وارده را بسرکار و خانواده تسلیت‌عرض مینمایم .

قم ـ دکتراعظمی
آ ـ ٣٩٤٦٠

جناب آقای تقی آئینه‌چیان

باکمال تاسف فوت پدر بزرگوارتان را تسلیت عرض می کنیم .

سرممیزی حسابها وکارکنان حسابداری گمرك بندر شاهپور
آ ـ ٢٠١٠١

جناب آقای سلیمان ساسونی

باقلبی اندوهبار این مصیبت بزرك را بشما و فامیل ارجمندتان تسلیت میگویم .

بیژن دانش‌راد
آ ـ ٢٠١١٧

دوست محترم جناب آقای دکتر صدرالدین‌ادیب‌یزدی

مصیبت وارده را تسلیت میگوئیم .

دکتر ایرج خلعت‌بری و بانو
آ ـ ٢٠١٤٥

سرکار سرهنك مسعود حائری

بانهایت تاسف مصیبت وارده را تسلیت عرض مینمایم .

زنجان ـ سرهنك معتمدی
آ ـ ٢٠١٣٧

تیمسار یزدی

مصیبت وارده را از طرف‌خود و همکارانم‌تسلیت عرض نموده ، بقاء عمر بازماندگان آن مرحوم رااز خداوند متعال مسئلت مینمایم .

سرلشگر حسین موحد
آ ـ ٢٠١٣٣

سرکار خانم فخری نوربخش ریاست محترم دبیرستان ٢٥ شهریور

فوت نابهنگام خانم فاطمه رهروی را بسرکار و خانواده آنمرحومه تسلیت گفته خودرا در این‌مصیبت جانگداز شریك میدانیم .

کارمندان ودبیران دبیرستان ٢٥شهریور
آ ـ ٢٠١٣٩

دکتر حقیقت‌کیش‌عزیز

اطلاع ازمرك برادر شریف آقای دکتر جلیل حقیقت‌کیش همه فامیل رامتاثر و غمگین ساخت . بدینوسیله‌این‌ضایعه ناگواررا بعموم‌فامیل‌حقیقت‌کیش وبستگان و آشنایان آن مرحوم تسلیت میگوئیم وخود را در غم آنان شریك میدانیم .

ریسمانچی ، عبداله سپاه‌منصور ، حسین‌سپاه‌منصور ابوالحسن سپاه‌منصور
آ ـ ٢٠١١

مجالس وعظ و سوگواری

در مسجد ارك

بمناسبت فرارسیدن ماه مبارك رجب از شب چهارشنبه دوم رجب مطابق ٢ر٧ر٤٧ ازساعت ٨الی٩ بعدازظهر مجلس موعظه در مسجد ارك برقرار و دانشمند محترم جناب‌آقای فلسفی سخنرانی خواهند فرمود .

آ ـ ٢٠١١٥

سپاسگزاری

بدینوسیله از کلیه علمای اعلام و جناب آقای دکتر سام استاندار محبوب وروسای محترم ادارات‌و همکاران گرامی که در مراسم‌ختم‌وترحیم‌خواهرعزیزم بانوسرور آذرنوش همسر جناب آقای آرام مدیرکل وزارت دادگستری شرکت فرموده و یاوسیله تلگراف وآگهی در جراید ابراز همدردی فرموده‌اند صمیمانه تشکر و سپاسگزاری‌نموده ، چنانچه بعلت تالمات روحی در شرفیابی و عرض تشکر حضوری موفق نشده‌ام پوزش خواسته و توفیق همگی را از خداوند متعال خواستارم .

لاهیجان ـ مظفر آذرنوش
آ ـ ٣٩٤٤٢

بدینوسیله از سروران و همقطاران گرام ودوستان عزیز و بانوان محترمه که در درگذشت ناگهانی‌پسرم داراب باشرکت در مجالس ترحیم و یابوسیله نامه‌و تلگرام و مطبوعات موجب تسلی‌خاطر گردیده‌اند از طرف خود وبازماندگان قلبا تشکر مینماید . چنانچه بعلت افسردگی خاطر و تالمات روحی در عرض‌سپاس حضوری ویاکتبی قصوری پیش آید طلب بخشایش نموده واز پیشگاه ایزد یکتا سعادت وسلامت همگی رامسئلت دارد .

سپهبدباتمانقلیج
آ ـ ٢٠٠٧٧

تشکر واعتذار

بدینوسیله از سروران معظم و ذوات محترمی که در مراسم‌درگذشت مرحوم قاسم نوروزیان‌شرکت فرموده ویا کتبا ابراز همدردی فرموده‌اند صمیمانه سپاسگزاری مینماید .

خانواده : نوروزیان ، شفیعی ، مهدی‌پور،قهرمانی، احسنی ، محسنی
آ ـ ٢٠١٥٩

جناب آقای دکتر عبداله تمدن

بانهایت تاسف وتاثر درگذشت مادر گرامی‌را تسلیت عرض نموده بقاء و سلامتی جنابعالی و فامیل محترم را از درگاه ایزد متعال خواستاریم .

کمیته کشاورزی‌سازمان‌برنامه
آ ـ ٢٠١٢٣

دوست محترم جناب آقای دکتر پارسا

بانهایت تاسف درگذشت پدرمحترمتان‌راتسلیت گفته و خودرا دراین غم بزرك شریك میدانم .

دکتر بصیری
آ ـ ٢٠١٦٩

باابراز تاسف مصیبت وارده را بخانواده محترم حایری بخصوص خانم منیژه حایری صمیمانه‌تسلیت عرض مینمایم .

محمود ابطحی وکیل دادگستری
آ ـ ٢٠١٦٧

دوست وبرادر صمیمی‌ام آقای علی‌اصغربینش

اندوه مرك مادر گرامیتان را تسلیت میگویم.

ایرج فرجاد
آ ـ ٢٠١٨٧

دوست عزیز جناب آقای محمد کازرانی

باقلبی مملو از اندوه وتاسف مصیبت وارده‌رابه شما و فامیل محترمتان تسلیت عرض نموده و بقای بازماندگان آنمرحوم را ازخداوند متعال آرزومندیم.

دانشجویان انستیتوتکنولوژی راه‌آهن
آ ـ ٢٠١٩٩

آقای دکتر حبیب‌اله حقیقت‌کیش
ریاست محترم بهداری کازرون

باتاثری عمیق از خبر فوت برادر گرامیتان‌آقای دکتر جلیل حقیقت‌کیش دانشیاردانشگاه شیراز مطلع شدیم . ضایعه وارده قلب مارا جریحه‌دار ساخت . بدینوسیله این مصیبت را بجنابعالی و بانو و خانواده محترمتان تسلیت میگوئیم .

معززمیرسپاسی ، زینت‌میرسپاسی ، نیره‌میرسپاسی عبداله ریسمانچی ، عبداله سپاه‌منصور ، سیروس شرفشاهی ، دکتر بیژن شرفشاهی،دکترژاله‌شرفشاهی بهجت تجارتچی ، احمدبی‌نظیر ، گیزلااشتملر
آ ـ ٢٠٢٠٧

دانشگاه تبریز

بقیه از صفحه اول

از ذخیره های‌امتحانات ورودی رشته های مختلف دانشگاه تبریز که اسامی آنها قبلا درجراید درج گردیده‌از تاریخ اول لغایت وقت اداری روز ششم مهر ماه بتعدادزیر اسم نویسی بعمل خواهدآمد :

برای رشته طبیعی دانشکده‌علوم ٢٨ نفر اول

برای رشته شیمی دانشکده‌علوم ٣٦ نفر اول

برای‌رشته فیزیك دانشکده‌علوم ٣٤ نفر اول

برای‌رشته های شیمی،طبیعی، جغرافیای طبیعی دانشسرای عالی (تربیت‌دبیر) ٧٦ نفر اول .

برای رشته های فیزیك ،ریاضی دانشسرای عالی (تربیت دبیر)١٤ نفراول

برای‌دانشکده فنی ٢٩ نفراول

برای‌دانشکده کشاورزی ٤٧نفر اول

برای رشته پزشکی ٤٧ نفر اول

برای رشته علوم‌آزمایشگاهی١٩ نفر اول

برای رشته های‌مختلف‌دانشکده ادبیات وعلوم انسانی‌وادبیات‌فارسی ١٥ نفر اول

برای رشته علوم داروئی ٣٢نفر اول

زبان انگلیسی ١٥ نفر اول

تاریخ ١٠ نفراول

فلسفه ١١ نفر اول

زبان فرانسه ٢ نفر اول

جغرافیا ١٣ نفراول

روانشناسی ١٣ نفراول

ذخیره های فوق برای‌اسم‌نویسی باید بادردست داشتن مدارك لازم شخصا بدانشکده مربوط مراجعه نمایند .

دانشگاه تبریز

آگهی دانشگاه تهران

بدینوسیله باطلاع دانشجویان دانشکده ها و موسسات‌دانشگاه میرساند کلاسها ازدوم مهرماه دایر است‌ودانشجویان‌باید در کلاس‌دروسی که انتخاب کرده‌اند شرکت کنند و در صورتیکه مایل بتعویض بعضی‌از دروس خود هستند بمرکز ثبت‌نام دانشگاه مراجعه‌وکارتهای‌تعویض دروس راتاشانزدهم‌مهر ماه٤٧ دریافت دارند .

ضمنا چون بعضی‌ازدانشجویان نتوانسته اند تاکنون وضع‌خود راازنظر نام نویسی روشن نموده مرحله نهائی ثبت‌نام‌خودراطی کنند می‌توانند تاپایان روز پنجشنبه یازدهم مهر ماه ٤٧ نسبت بنام نویسی قطعی‌خود اقدام کنند .

دانشگاه تهران
آ ـ ٣٩٥١٠

اطلاعات ۱۳۰۴

دوشنبه
● ۲۹ جمادی‌الثانی ۱۳۸۸
* ۲۳ سپتامبر ۱۹۶۸
* شماره ۱۲۶۹۶
سال چهل‌وسوم

نخست وزیر افغانستان از تهران رفت

نوراحمدخان اعتمادی‌نخست‌وزیر افغانستان ساعت هفت بامدادامروز پس از ۲۷ساعت اقامت غیررسمی درایران ، تهران را بسوی کابل ترك کرد .

نخست‌زیر افغانستان راهنگام ترك تهران آقایان هویدانخست ـ وزیر، اردشیر زاهدی وزیر امور خارجه ، سفیر و اعضاء سفارت افغانستان در تهران بدرقه کردند.

نخست‌وزیر افغانستان دیروز بحضور شاهنشاه آریامهر شرفیاب شد .

ورود سفیر ایران‌درلندن

آقای عباس آرام سفیر کبیر شاهنشاهی ایران‌درانگلستان‌پریروز برای یك اقامت کوتاه دوهفته‌ای وارد تهران گردید .

آبهای زیر زمینی اعتاب مقدسه را تهدید میکند

رادیو بغداد ـ چون آب های زیرزمین ساختمان های‌عتبات عالیات رادر کربلا تهدید میکند ، احمد ـ حسن‌البکر رئیس‌جمهور عراق‌دستور داده است که هیئتی از کارشناسان باین امر رسیدگی کنندتا تعمیرات لازم انجام گیرد .

شهبانودرمیان کودکان‌زلزله زده‌خراسان

● علیاحضرت شهبانو از بلیطهای فوق العاده‌اعانه ملی که بمنظور کمك به آسیب دیدگان زلزله خراسان منتشرشده‌است خریداری فرمودند .

● دراین بازدید خدمات پرستاران‌آموزشگاه عالی پرستاری اشرف پهلوی در مراقبت ازحال‌کودکان مناطق زلزله زده مورد توجه قرار گرفت

علیاحضرت شهبانو کودکان زلزله‌زده‌خراسان‌را که‌بطورموقت درآموزشگاه‌حرفه‌ای رضا پهلوی نگهداری می شوند مورد تفقدقرار دادند .سناتور دکترآشتیانی مدیر عامل سازمان شاهنشاهی خدمات اجتماعی‌وپرستاران آموزشگاه‌عالی پرستاری‌اشرف‌پهلوی‌افتخارحضور دارند.

«علیاحضرتا : ما افراد مناطق زلزله‌زده‌خراسان،اینك‌امیدواریم که در ظل توجهات پدر تاجدارمان شاهنشاه آریامهر و علیاحضرت شهبانوی محبوب بتوانیم با فرا ـ گیری حرفه‌های سودمند برای جامعه و کشور عزیزمان ایران افراد مفیدی باشیم .»

این خیر مقدم را یکی از۷۱تن کودکان مناطق زلزله‌زده خراسان که والدین خودرا از دست‌داده‌اند و اینك در آموزشگاه حرفه‌ای رضا پهلوی وابسته بسازمان‌شاهنشاهی خدمات اجتماعی نگهداری میشوند، در بازدید صبح دیروز شهبانو از

بقیه در صفحه چهارم

زمان را دریابید

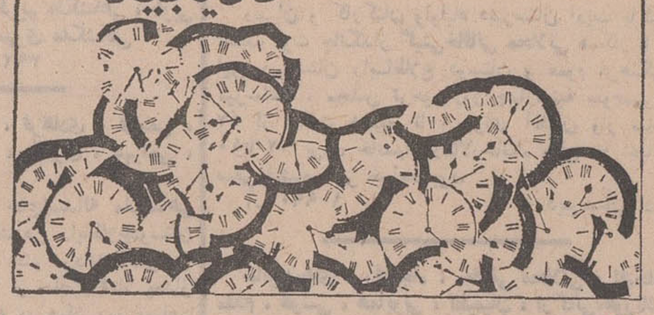

۴ روزدیگرفرصت دارید تاباافتتاح حساب تشکیل سرمایه درهریك ازشعب بانك عمران درقرعه‌کشی یکصدهزارتومان‌وام دهساله‌بدون‌بهره‌این‌ماه‌شرکت جوئید

آشپزخانه
دادا
عباس‌آباد نرسیده بچهارراه فوح تلفن ۷۶۲۲۷۹

معرفی کاندیدا برای انجمن شهر

انجمن های شرق تهران : نارمك . تهران نو.منصور آبادنیروی‌هوائی‌در .انجمن محلی تهران‌پارس حضوربهم رسانیده پس‌از شوروومذاکرات مفصل و تبادل افکارمتفقا **تیمسار سپهبد قهارقلی شاهرخشاهی افشار** را به عنوان نامزد خود درانتخابات انجمن شهر برگزیدندو از اهالی محترم شرق تهران تقاضا می شود که در صدر آراءخود نام ایشان‌را مرقوم فرمایند .

آ_۳۹۳۳۴ نمایندگان انجمن های نامبرده

شرکت سهامی ئی.آر.اسکوئیب اندستر آو ایران
به محل جدید
تهران کیلومتر ۱۱جاده کرج
انتقال یافته است
تلفن های جدید : ۹۵۳۲۵۴ـ۹۵۴۹۱۹ صندوق‌پستی۲۵۴۰ آ_۱۹۶۶۵

از امشب برای اولین بار یك برنامه استثنائی در
کاباره‌چاتانوگا
مقلدان‌دینامیک

دیوکارول و سینگ‌سینگ‌فور

تابحال ازهنرمندان انگلیسی داستان ها شنیده‌یادیده‌اید ولی این گروه‌باهنرنمائی فوق‌العاده خود در شما خاطره‌ای جاودانی باقی خواهند گذارد .

برنامه‌ایکه شادی شمار اتضمین‌میکند

برای رزرو میزبه تلفن های ۶۴۵۳۰۱ ـ ۶۲۴۵۹۷ مراجعه‌فرمائید

نشانی جدید مجله خاورمیانه

خیابان شمیران‌قدیم جنب سینما پاسیفیك شماره ۶۵۷ طبقه سوم .
تلفن : ۷۶۴۹۰۶
آ_۳۹۲۴۴

شماره مخصوص پائیز
توفیق
بانمك‌تر از همیشه
فردا منتشرمیشود .
دربیست وچهارصفحه ـ
قیمت همان ۱۰ ریال

زنان ایران
اطلاعیه سازمان

روزچهارشنبه‌سوم‌مهرماه‌ساعت ۵بعدازظهر بانوان حکمت امین اعضاء شورای مرکزی سازمان‌زنان ایران وخانم سپهرخادم‌رئیس‌جمعیت بیداری زنان در سالن کنفرانس دبیرخانه سازمان زنان ایران(واقع درانتهای خیابان قوام‌السلطنه) مشاهدات و تجربیات خودرا در مسافرت هائی که به‌هلسینکی ـ سیلان و لهستان نموده‌اند بیان خواهند داشت .

از بانوان علاقمند برای شرکت دراین جلسه دعوت میشود
آ_۳۹۳۹۴ ۱ـ۲

اعلانات املاك فروشی بنگاه کوشان درصفحه ۱۳
آ_۳۹۴۰۲

اطلاعات دختران وپسران

سه‌شنبه‌ها منتشر میشود

از فردا قوطی های صرفه جوئی دریا
همه‌جادراختیارشماست

● معادل ۱۶ قوطی بزرگ پودرلباسشوئی دریا.
● یك بشقاب گلدار ملامین پلاسکوکار.
● یك قوطی برای مصرف درمنزل.
● یك کارت شرکت درقرعه‌کشی ۳۰ دستگاه ماشین رختشوئی کالر.
● و یك لیوان پلاستیك.

فقط ۱۹ تومان