۴۰ میلیون آلمانی فردا رأی میدهند

۲۴ صفحه

اطلاعات

شنبه ۲۷ آبانماه ۱۳۵۱ ـ شماره ۱۳۹۵۳ تکشماره ۵ ریال

فرماندهان نیروی زمینی وژاندارمری تغییر کردند

ارتشبداویسی

سپهبد ضرغام

ارتشبد اویسی فرمانده نیروی زمینی و سپهبد ضرغام فرمانده ژاندارمری شد

در صفحه ۱۷

وام بانک ملی بکشاورزان ودامداران کوچک

در صفحه آخر

برای حفظ جان ویلی برانت

پلیس آلمان بحال آماده باش درآمد

- پلیس اعلام کرد : ممکن است افراطی‌ها به مرکز حزب ویلی‌برانت حمله کنند
- دست‌راستی های‌افراطی آماده قتل ویلی‌برانت شدند در صفحه ۲

ویلی برانت در محفظه ضد گلوله

ویلی‌برانت که جانش از طرف افراطیون دست‌راستی بشدت تهدید میشود آخرین نطق انتخاباتی خود را در اشتوتگارت در حالیکه در محفظه ضدگلوله قرار گرفته بودایراد کرد .

عکس رادیوئی اطلاعات

زدوخورد ۳۰۰ هزار طرفدار پرون با ۳۰ هزار پلیس

ورود پرون آرژانتین را منقلب ساخت

شورش گروهی از افسران طرفدار پرون سرکوب شد

محل اقامت پرون محاصره شد

مبارزه پرون علیه رئیس جمهوری آرژانتین شروع شد

پرون رهبری مخالفان دولت را بعهده گرفت

پلیس اعلام کرد به پرون اجازه خروج از فرودگاه را نمیدهد

پرون گفت : من در آرژانتین میمانم

در صفحه ۲

دختر مادام کوری در تهران

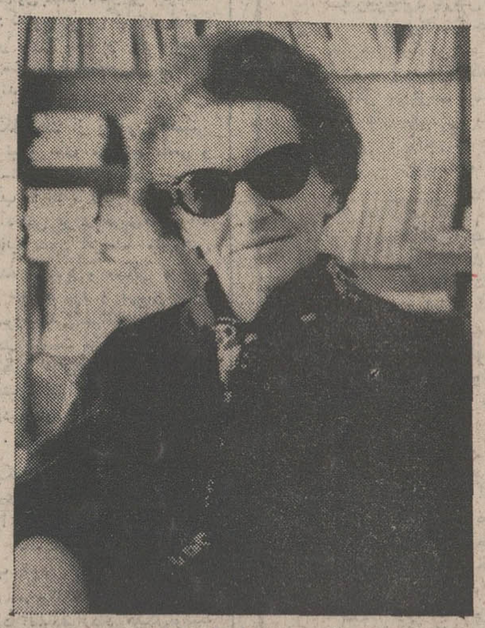

ایوکوری

دختر مادام کوری وارث ۵ جایزه نوبل است

ایوکوری مولف کتابی درباره زندگی مادام کوری و چند تالیف دیگر است

در صفحه ۱۹

برای اولین بار در دنیا

زنی با تخمدان پیوندی حامله شد

در صفحه ۲

شماره مخصوص فرهنگ انقلاب

در ٤ صفحه با مطالب تازه ، تفسیرها و تجدید خاطره ها

●

فرهنگ انقلاب به ٤ زبان منتشر میشود

درصفحه ۱۷

روز ۲۹ آبانماه

تیم فوتبال دانمارک به تهران می آید

این تیم روز اول آذر با تیم تاج مسابقه دارد

۷ بازیکن ملی پوش دانمارک در مسابقه با تاج شرکت دارند در صفحه ۱۹

هفتاد آکروبات چینی بتهران آمدند

در صفحه ٤

انجام مراسم پایان هفته تبلیغات

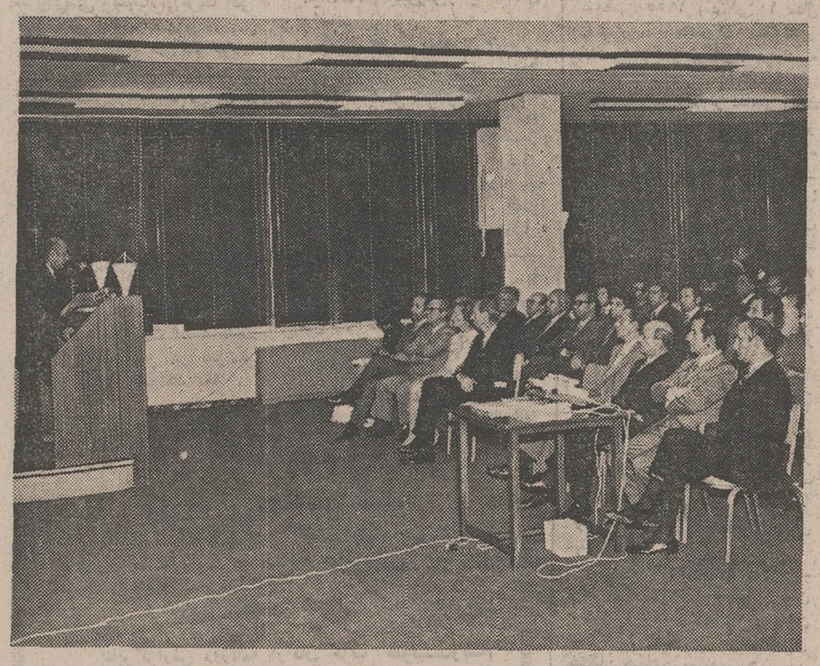

آقای قاسم لاجوردی هنگام صحبت

سخنرانی آقای لاجوردی نایب رئیس اطاق بازرگانی

اولین هفته تبلیغات ایران ،با انجام مراسمی در اتاق بازرگانی وصنایع‌و معادن ایران ، که از ساعت ۵٫۳۰ بعداز ظهرپنجشنبه «پریروز» برگزار شد به‌پایان رسید .

دراین مراسم‌جمعی‌از شخصیت های مملکتی ،اعضای‌هیئت‌رئیسه اتاق ،بازرگانان‌وصاحبان‌صنایع، رئیس واعضای هیئت‌مدیره‌مجمع ایرانی سازمان جهانی تبلیغات، نمایندگان مطبوعات و اعضای جامعه تبلیغ شرکت‌داشتند .

در آغاز مراسم ،ازمدعوین پذیرائی بعمل آمد آنگاه‌آقای قاسم لاجوردی نایب رئیس اتاق بازرگانی و صنایع‌ومعادن‌ایران، به ایراد سخنرانی پرداخت .

پس‌از سخنرانی آقای‌لاجوردی، آقای فابریسیوس رئیس کمیته برنامه‌ریزی کنگره های‌سازمان جهانی تبلیغات سخن گفت و آنگاه تحقیق سازمان موریل همراه بااسلاید ، توسط آقای علی محمد اربابی دبیر مجمع ایرانی سازمان جهانی‌تبلیغات ارائه شد ودر پایان ، مدعوین ازنمایشگاه عکس پیشرفت های صنعتی ایران و برگزیده کار های تبلیغاتی‌دیدن کردند و این مراسم درساعت ۷٫۳۰ به پایان رسید .

درزیر متن سخنان آقای‌لاجوردی نایب رئیس‌اطاق‌بازرگانی‌وصنایع ومعادن‌ایران از نظرتان‌میگذرد:

بقیه در صفحه ۱۷

ترقی قیمت طلا در بورس لندن

★ در بورس زوریخ قیمت طلا پائین آمد .

★ تغییرات قیمت طلا در ایران هنوز اثر نداشته است

لندن ـ آسوشیتدپرس ـ قیمت طلا دیروز دربازار های بورس لندن ترقی پیدا کرد لکن دربازار های زوریخ بهای رسمی طلا تنزل یافت .

درمورد علت افزایش بهای طلا درلندن‌وتنزل آن‌درزوریخ کارشناسان انگلیسی گفتند که افزایش امیدواری‌به صلح قیمت طلا را پایین آورده است . عده‌ای اظهار نظر کردند فقط امید به صلح و نه فروش‌طلای شوروی باعث تنزل قیمت طلا شده است . بقیه در صفحه ۱۹

رئیس واعضای هیئت مدیره شرکت سهامی شیشه قزوین (عام) مصیبت جانگدازوضایعه بزرگ درگذشت شادروان‌مهندس مسعودشکرائی مدیر عامل شرکت را بکلیه بازماندگان وخاندان محترم شکرائی تسلیت گفته بقای عمر بازماندگان ایشان را از درگاه خداوند بزرگ مسئلت دارند.

مدیران و کارکنان شرکت سهامی شیشه قزوین (عام) با قلبی اندوهگین مصیبت تسلی ناپذیری که در اثر ضایعه‌جانگداز درگذشت شادروان مهندس مسعود شکرائی به‌آنان وارد آمده بخاندان‌محترم‌مهندس‌شکرائی تسلیت گفته و بقای عمربازماندگان را از درگاه خداوند مسئلت دارند.

بانهایت تاسف درگذشت جانگداز مهندس مسعودشکرائی مدیر عامل کارخانه شیشه سازی قزوین را به بازماندگان آن مرحوم تسلیت عرض مینماید

منصور یاسینی

رئیس اتحادیه صنف فروشندگان شیشه

خانم سیمانیان همکار محترم

درگذشت ابوی شما همه مارا متاثر کرده است . شادی روح آنمرحوم راخواستاریم.

کارکنان سازمان آب‌مستقل قزوین

جناب آقای هاشم نراقی

بادلی غمگین وپراز اندوه چون در مسافرت بودم تسلیت خدمت آن دوست عزیزو فامیل محترمشان عرض میکنم

دکتر نصرت‌اله هروی

تجدید آگهی مزایده واگذاری فاضل‌آب انهار انتهای خیابان غار

در صفحه ۱۲

تجدید آگهی مزایده واگذاری فاضل آبهای کوی مهناز خزانه

در صفحه ۱۳

تجدید آگهی مزایده واگذاری فاضل آب نهر مسیل فیروزآباد

در صفحه ۱۵

کاشی کاری تا زیرسقف با کاشی ایرانا

کوتاهترین راه بسوی سعادت و رفاه برای جوانان پیله

مشخصات:

- دیپلم: ریاضی ـ طبیعی یا ادبی
- هوش و استعداد کافی
- حداکثر سن تا ۲۵ سال
- سلامتی کامل
- علاقمندی به فن خلبانی
- حداقل قد ۱۶۱ سانتیمتر

امتیازات:

- تحصیل در دانشکدهٔ خلبانی به هزینهٔ نیروی هوائی شاهنشاهی درداخل وخارج کشور بمدت کمتر از سه سال
- دریافت ماهانه تا ۱۵۲۰ تومان ضمن تحصیل
- نیل بدرجهٔ ستوان دومی با حقوق اولیهٔ ماهانه ۳۶۷۵ تومان
- پیشرفت سریع : در نیل بدرجات بالاتر افسری و برخورداری از مزایای خدمتی بیشتر
- شغل پر افتخار خلبانی با ارزش و اهمیت فوق‌العاده در سطح جهانی.

توجه

دانشکده افسری توجه داوطلبانی که در کنکور اول ودوم شرکت نموده وتاکنون احضار نشده اند بصفحه ۱۴ جلب مینماید

آگهی انتشار راهنمای پزشکی

راهنمای پزشکی ایران شامل نام و نشانی پزشکان و دندانپزشکان و موسسات پزشکی کشور که از طرف سازمان مرکزی نظام‌پزشکی ایران فراهم شده است ، منتشر گردید.

همکاران ارجمند و موسسات و دیگر علاقمندان میتوانند برای تهیه آن بنظام پزشکی مرکزی مراجعه کنند.

سازمان مرکزی نظام‌پزشکی ایران

شرکت ملی نفت ایران

قابل توجه صاحبان دستگاه های حرارت مرکزی

شرح در صفحه ۱۳

آگهی استخدام

شرکت سهامی تولید وانتقال نیروی برق ایران (توانیر) بمنظور تکمیل‌کادر فنی نیروگاه حرارتی منجیل واقع در هرزویل تعدادی فوق دیپلمه و دیپلمه مرد محلی دررشته های برق ، مکانیک ، ریاضی و طبیعی را که واجد شرایط زیر باشند از طریق ازمایش و مصاحبه استخدام مینماید :

۱ـ حداقل‌معدل دیپلمه های ریاضی و طبیعی ۱۲

۲ـ حداکثر سن دیپلمه های ریاضی و طبیعی ۲۵ سال

۳ـ داران بودن کارت پایان خدمت وظیفه یا معافیت دائم (غیر پزشکی)

٤ـ عدم تعهد خدمت و اشتغال بکار در وزارتخانه ها ، موسسات دولتی یا اشتغال به تحصیل.

۵ـ سپردن تعهد مبنی برانجام خدمت درنیروگاه مذکور.

داوطلبان میتوانند به منظور ثبت‌نام‌و کسب اطلاعات بیشتر در ساعات اداری روزهای چهارشنبه اول و پنجشنبه دوم آذر ماه‌بادردست داشتن مدارک‌زیردر شهرستان رشت به پست‌شماره یک‌این‌شرکت واقع درپشت سیته سازمان‌آب‌و برق شمال مراجعه نمایند .

۱ـ فتوکپی کارت پایان خدمت وظیفه یا معافیت دائم (غیر پزشکی)

۲ ـ فتوکپی مدرک تحصیلی

۳ـ دوقطعه عکس ٤ × ٦

م الف ۱۲٤۵۲

۱ـ۳ آ ـ ۵۹۱۳۰

اطلاعات بیشتردر صفحه ۱۳

فردا مهمترین انتخابات بعد از جنگ آلمان انجام میشود

پلیس آلمان برای حفاظت از جان ویلی برانت بحال آماده باش در آمد

بن ـ یک سخنگوی پلیس آلمان فدرال اعلام داشت اقدامات احتیاطی که در ستاد انتخاباتی ویلی برانت صورت گرفته بدنبال تهدید هائی که از جانب محافل افراطی دست راستی بعمل آمده است روز یکشنبه بیش از پیش تقویت خواهد شد.

سخنگوی پلیس اضافه کرد که محافل افراطی ممکن است در صورت پیروزی ائتلاف سوسیالیستها و لیبرال ها در انتخابات روز ۱۹ نوامبر مراکز حزب سوسیال دموکرات آلمان را مورد حمله قرار دهند. گزارش های منتشر شده حاکی است که کلیه افراد پلیس آلمان در سراسر کشور بحال آماده‌باش درآمده‌اند تا از سوء قصد به ویلی‌برانت و عملیات دیگر افراطیون دست راستی جلوگیری کنند در روزهای اخیر ویلی‌برانت مرتبا بمرگ تهدید میشود بطوری که او ناگزیر شد هنگام شرکت در میتینگ های انتخاباتی پشت‌پرده ضد گلوله قرار گیرد.

خبرنگار اطلاعات در آلمان معتقد است که ویلی‌برانت پیروز میشود
صفحه ٦

انتخابات آلمان و سرنوشت صلح مقاله‌ای از لوموند در صفحه ٦

فردا چهل میلیون و هشتصد هزار از رای دهندگان آلمان برای انتخاب نمایندگان جدید پارلمان آلمان فدرال بپای صندوقهای رای گیری می‌روند تا سرنوشت دولت ائتلافی ویلی برانت را تعیین کنند.

از این عده بیست و یک میلیون و هشتصد هزار نفر زن هستند و سن یازده میلیون و سیصد هزار نفر آنها بیش از ٦۰ سال است چهار میلیون و هشتصد هزار نفر هم جوانانی هستند که برای نخستین بار حق دادن رای بدست آورده‌اند.

ویلی‌برانت و بارتسل رهبران دو حزب بزرگ سوسیال دموکرات و دموکرات مسیحی دیشب به مبارزه انتخاباتی خود پایان دادند و هر دو حزب امیدوارند در این رای گیری اکثریت آراء را بدست آورند.

ائتلاف احزاب دموکرات ولیبرال تصمیم گرفته است که زمامداری سوسیالیست ها و لیبرال ها «بدون فردا» نخواهد بود ولی برای روشن شدن اوضاع باید منتظر یکشنبه شب شد.

روز ۱۹ نوامبر در آلمان فدرال روز عزای ملی است و جای تعجب است که دولت این روز را برای انجام انتخابات عمومی برگزیده است ولی حقیقت این است که برای نیمی از آلمانیها پیروزی یا شکست یکی از احزاب بمنزله عزای ملی خواهد بود.

در پایان هیجان‌انگیزترین مبارزات انتخاباتی اکنون آلمانی ها در تب انتظار میسوزند و با یکدیگر در باره نتایج انتخابات روز ۱۹ نوامبر شرط بندی می‌کنند ولی هنوز کسی بدقت نمی تواند بگوید که آیا دموکرات مسیحی ها بار دیگر قدرت را در دست خواهند گرفت و یا دولت ائتلافی «ویلی‌برانت ـ شل» به حکومت خود در آلمان ادامه خواهد داد. در هر حال انتخابات فردا مبارزه و پیکار فشرده‌ای است که نظیر آن در سالهای پس از پایان جنگ جهانی دیده نشده است.

موسسات آمارگیری نتوانسته‌اند بطور قطع در باره نتایج انتخابات آلمان اظهار نظر کنند تنها موسسه آمارگیری «الن‌سباخ» پیش‌بینی کرده است ویلی ـ برانت با اکثریت پنج در صد آراء نسبت به حزب مخالف پیروز خواهد شد.

شهردار سابق برلن غربی که جایزه صلح نوبل ۱۹۷۱ را برد سیاستمداری است که امضای قراردادهای مسکو و ورشو و برقراری روابط همزیستی مسالمت آمیز باجمهوری دموکراتیک آلمان شرقی، آلمان فدرال را در راه صلح و امنیت رهبری میکند. علاوه براین آلمان غربی سه روز قبل از انجام انتخابات عمومی از کشورهای بلوک شرق دعوت کرد که در یک کنفرانس مقدماتی برای تهیه مقدمات تشکیل کنفرانس امنیت اروپا شرکت کنند.

به برلین شرقی میروم

بارتسل رهبر حزب دمکرات مسیحی و همکاری وی درجریان مبارزات انتخاباتی بهیچ وجه از سیاست خارجی ویلی برانت بحثی به‌میان نیاوردند ودر سخنرانی های انتخاباتی خود تنها روی این مسئله تکیه میکردند که ویلی‌برانت در مقابل آنچه که به شوق داد چیزی بدست نیاورد.

بارتسل در آخرین نطق انتخاباتی خود گفت اگر حزب وی پیروز شود از امضای قرارداد با آلمان شرقی که روز ۹ نوامبر پاراف شده است خودداری خواهد کرد مگر آنکه آلمان شرقی به نیرو های خود دستور دهد از تیراندازی به سوی کسانی که میخواهند از دیوار برلن عبور کنند خودداری کنند.

حزب اقلیت دموکرات مسیحی در مبارزات انتخاباتی از اوضاع اقتصادی کشور وبویژه تورم پول و بالا رفتن قیمت‌ها به‌عنوان سلاح اصلی علیه دولت ویلی‌برانت استفاده میکرد.

اما صدراعظم آلمان اعلام کرده است اگر بار دیگر زمام امور کشورش را بدست بگیرد برای امضای قرارداد دو آلمان شخصا به برلن شرقی خواهد رفت.

برانت در آخرین نطق انتخاباتی خود در «راسن» گفت: درصورتی که حزب سوسیال دموکرات پیروز شود سعی خواهم کرد قبل از عید میلاد مسیح برای امضای قرارداد باجمهوری دموکراتیک آلمان به برلن شرقی بروم.

وی بار دیگر یادآور شد که در دوران حکومت وی برای نخستین بار دولت آلمان فدرال توانست با مسکو و ورشو سازش کرده و در عین حال روابط خودرا باغرب بیش ازپیش استوارسازد.

در مسکو رهبران شوروی برای انتخابات روز یکشنبه آلمان غربی اهمیت فوق‌العاده‌ای قائل هستند. از نظر آنها ویلی‌برانت و نیکسون ثابت کرده‌اند که در راه بهبود اوضاع بین‌المللی قدم برمیدارند.

برژنف در ضیافت شامی که به افتخار هیئت بلغاری داده شد بود آشکارا از ویلی‌برانت و سیاست وی ستایش کرد و «نیروهائی» را که میخواهند جریان تاریخ را به‌عقب بگردانده و دوران جنگ سرد را تجدید کنند بشدت انتقاد کرد.

تیراندازی در اردوگاه فلسطینی‌ها در لبنان

بیروت ـ روزنامه فرانسوی‌زبان لوسوار چاپ بیروت روز جمعه گزارش داد که در آخرین ساعات پنجشنبه‌شب و اولین ساعت بامداد جمعه صدای شلیک گلوله ها و انفجار های متعددی از اردوگاه آوارگان فلسطین در برج «البراجنه» شنیده شده است.

طبق گزارش این روزنامه حوادثی که به آنها اشاره شد معلول زد و خورد گروه های رقیب و متخاصم کوماندو های فلسطینی در داخل اردوگاه بوده و پلیس لبنان در دقایقی که این حوادث ادامه داشت اردوگاه را محاصره کرده است تا از ورود اشخاص به داخل آن و یا خروج کسانیکه در رادیو بودند جلوگیری کند.

منابع نزدیک به سازمان های مقاومت فلسطینی بنوبه خود گزارش داده‌اند که حوادث مورد اشاره روزنامه لوسوار به این علت پیش آمد که یکی از افسران پلیس لبنان در صدد برآمده بود بدون اسکورت شدن بوسیله یکی از مامورین انتظامات سازمان آزادیبخش فلسطینی وارد اردوگاه شود.

همین منابع اضافه کرده‌اند که پلیس لبنانی هنگام وارد شدن به اردوگاه ازطرف آوارگان فلسطینی با سنگ و چوب مورد حمله قرار گرفته است.

خلاصه اخبار مهم جهان

- دهلی ـ طی یک هفته اخیر گرگهای گرسنه درایالت «اوتارپرادش» هند پنجاه کودک را طعمه خود ساخته‌اند.

مقامات پلیس ایالت «اوتارپرادش» اظهارداشتند که گرگها شب هنگام به دهکده ها و آبادیهای این منطقه حمله کرده و کودکان یکساله تاهفت ساله را طعمه خود می‌کنند.

- بن ـ آخرین آماری که از طرف صلیب سرخ آلمان غربی درباره تعداد قربانیان جنگ دوم جهانی انتشار یافته حاکی است که درجریان این پیکارها دست کم سه میلیون و هشتصد و پنجاه هزار نفر آلمانی کشته شده‌اند.

هنوز سرنوشت نهصد هزار نفر که درجریان جنگ ناپدید گردیده‌اند روشن نشده است.

- پاریس ـ «جیائوکوان ـ هوان» معاون وزارت امور خارجه جمهوری خلق‌چین برای یک دیدار رسمی سه روزه وارد پاریس شد.

وی درپاسخ خبرنگاران که نظر دولت جمهوری خلق‌چین را درباره مسئله ویت‌نام خواستار شدند گفت ما امیدواریم که مذاکرات جاری به‌نتیجه برسد و اگر مذاکرات باشکست روبرو شود دولت چین کمک‌های خود را به جمهوری دموکراتیک ویت‌نام شمالی ادامه خواهد داد.

- پکن ـ پرزیدنت مائوتسه‌تونگ بعدازظهر دیروز با «چونگ‌نان ـ های‌بیستا» نخست وزیر دولت پادشاهی نپال ملاقات و مذاکره کرد.

خبرگزاری چین جدید گزارش داد که در جریان این مذاکرات که درمحیط دوستانه انجام شد پرزیدنت مائوتسه‌تونگ بگرمی به‌نخست‌وزیر کشور دوست چین تهنیت گفت و از وی خواست که مراتب احترام او را به «مهاندرا» پادشاه نپال ابلاغ کند.

- استانبول ـ بعدازظهر روز پنجشنبه دفتر شرکت هواپیمائی آلمان «لوفت‌هانزا» بوسیله افراد ناشناسی باگلوله مورد حمله قرار گرفت و چند تیربسوی آن شلیک شد.

دراثر این تیراندازی کسی کشته نشد ولی شیشه یکی از پنجره های آن خورد شد.

مقامات پلیس اظهار عقیده کردند که تیراندازی از ساختمان مجاور صورت گرفته است.

- قاهره ـ شیخ جابرالاحمدالصباح ولیعهد و نخست‌وزیر کویت دریک مصاحبه اختصاصی که درروزنامه الاهرام چاپ قاهره منتشر شد گفته است اردن و سوریه میتوانند قلمرو خودرادراختیار مصربگذارند تانیروهای هوائی مصر بتواند مراکز واقع در قلب اسرائیل را هدف قراردهد.

تلاش تازه امریکا برای صلح خاورمیانه

قاهره ـ محمد حسنین هیکل سردبیر روزنامه الاهرام درآخرین مقاله هفتگی خود که روز گذشته منتشر شد اظهار نظر کرد که اسرائیل و دوستانش ظرف ماه های آینده تمام کوششهای خود را دراین جهت متمرکز خواهند کرد که ضربت مرگباری برارتش مصر وارد کنند و کار نهضت مقاومت مردم فلسطین را یکسره سازند.

هیکل بعد از یادآوری اهمیتی که نیرو های مسلح مصر و نهضت مقاومت فلسطین برای اعراب دارند تاکید کرده است هرراه‌حلی برای بحران خاورمیانه انتخاب شود الزاما منعکس کننده اوضاع و مسائل موجود آن خواهد بود و بهمین سبب درصورتیکه اسرائیل در نابود کردن نهضت مقاومت و انقلاب فلسطین توفیق یابد در حقیقت مناقشات اعراب واسرائیل دلیل وجودی خود را از دست خواهد داد.

هیکل نوشته است امریکا بزودی میکوشد مسئله خاورمیانه را آنطور که خود مایل است حل کند هیکل ازاینکه دنیای عرب خودرا برای مقابله باطرح تازه امریکا آماده نکرده است مورد انتقاد قرارداد هیکل نوشته است اسرائیل اهمیت هفته و ماههای آینده رادرک کرده ولی عربها متوجه اهمیت آن نیستند.

زنی باتخمدان پیوندی حامله شد

سائوپولو ـ چنین بنظر میرسد که درماه آوریل آینده برای اولین بار دردنیا از زنی که بوسیله عمل جراحی دارای تخمدان پیوندی شده است نوزادی چشم به‌جهان خواهد گشود.

این مطلب بوسیله دکتر «پل بلانکور» رئیس گروه جراحی پیوندی بیمارستان تور کوآتودو آلویار «آرژانتین» که عمل پیوند تخمدان در ماه مارس گذشته بوسیله وی انجام گرفته فاش شد. دکتر بلانکو مطلب مورد بحث رادر کنگره‌ای که با شرکت پزشکان برزیلی و اسرائیلی برای بحث درباره باروری وسترونی در سائوپولو تشکیل شده است عنوان کرد.

پزشک آرژانتینی اعلام کرد که بیمار وی اکنون سه ماهه آبستن است وتحول بارداری وی نیز تاکنون عادی بوده است. ازهنگامی که عمل پیوند تخمدان انجام گرفته هیچ نوع علائمی ازواپس‌زده شدن اندام بیگانه (تخمدان بیگانه) در بیمار مشاهده نشده وحتی هیچ ضرورتی پیش نیامده است تا زن بیمار تحت مداوا ودرمان عوارض نامطلوب مجهز شدن به زهدان پیوندی قرار گیرد.

عمل پیوند زدن تخمدان درزنان قبلا نیز دربعضی ازممالک وخصوصا در امریکا انجام گرفته است اما در هیچیک ازاین موارد زنانی که به زهدان یا تخمدان مصنوعی مجهز شده‌اند نتوانسته‌اند حامله شوند. در آمریکا از ۹ نفرزنانی که تحت این نوع جراحی پیوندی قرار گرفتند در چهار نفر عوارض «اوستروژن» مشاهده شد. در خود آرژانتین نیز قبلا سه‌بار جراحی های پیوندی مشابهی انجام گرفته اما موردی که دکتر بلانکو درباره آن صحبت کرده است نخستین مورد حامله شدن زنی است که با تخمدان پیوندی مجهز شده‌است.

بدلیست یادآوری شود که زهدان پیوندی از لحاظ ژنتیک و عمل انتقال خصوصیات ارثی ـ واجد صفات مادری که صاحب تخمدان پیوندی شده‌است نیست بلکه این خصوصیات متعلق به زن «دهنده» تخمدان است. بهمین علت است که هرگاه کودکی از زنان دارای تخمدان پیوندی بدنیا آید واجد هیچیک از کروموزوم های مادر نیست و بهمین دلیل است که مردم علاقه چندانی به تکنیک پیوند زدن تخمدان ندارند.

دور جدید مذاکرات صلح ویتنام دوشنبه آغاز میشود

واشنگتن ـ آخرین دور مذاکرات هنری کی‌سینجر مشاور ویژه پرزیدنت نیکسون با «له‌دوک‌تو» مشاور هیئت نمایندگی ویت‌نام شمالی ازروز دوشنبه ۱۰ نوامبر (پس فردا) در پاریس اعزامی شود. هنری کی‌سینجر امروز واشنگتن را بسوی پایتخت فرانسه ترک می کند و له‌دوک‌تو نیز دیروز از مسکو وارد پاریس شد.

مشاور هیئت نمایندگی ویتنام شمالی که در مدت اقامت خود در پایتخت شوروی مذاکرات محرمانه‌ای باسران رملین انجام داده در فرودگاه از هرگونه اظهاری به‌خبرنگاران خودداری کرد.

در واشنگتن کی‌سینجر دیروز برای ملاقات باپرزیدنت نیکسون با هلیکوپتر به «کمپ دیوید» رفت ومدتی پیرامون مسئله ویت‌نام باوی به‌گفتگو پرداخت.

رونالد زیگلر سخنگوی کاخ سفید در یک مصاحبه مطبوعاتی اظهار داشت که احتمال میرود آخرین دور مذاکرات نمایندگان دو کشور چندین روز بلکه بیشتر بطول انجامد.

ژنرال «الکساندر هگ» معاون کی‌سینجر وچهار نفر ازاعضای شورای ملی امنیت آمریکا در این سفر همراه مشاور رئیس جمهوری امریکا خواهند بود.

هیئت نمایندگی امریکا در ساعت شش ونیم بعد از ظهر امروز (بوقت تهران) واشنگتن را با هواپیمای ویژه نیکسون بسوی پاریس ترک می نند و نیمه‌شب امشب وارد فرودگاه ارلی میشوند.

سخنگوی کاخ سفید درپاسخ خبرنگاران که آیا این بار مذاکرات به برقراری صلح منجر خواهد شد یا نه گفت اگر ویت‌نام شمالی مثل ما حسن نیت داشته باشد بزودی آتش بس در سراسر ویت‌نام برقرار خواهد شد.

وی افزود که پس از پایان مذاکرات «کی‌سینجر» و «له‌دوک‌تو» مذاکرات با سایگون و باحتمال زیاد با هانوی ضروری خواهد بود.

زیگلر در پاسخ یکی دیگراز خبرنگاران گفت من نمی توانم بطور قطع پیش‌بینی کنم که جزین این مذاکرات چگونه خواهد بود ولی پرزیدنت نیکسون همانطور که بارها اعلام کرده مایل است مذاکرات هرچه زودتر به‌نتیجه برسد.

له‌دوک‌تو که عضو دفتر سیاسی کمیته مرکزی حزب کمونیست ویتنام شمالی است همراه معاون وزارت امور خارجه اینکشور از مسکو وارد پاریس شده است.

وی در فرودگاه ارلی بوسیله دیپلماتهای کمونیست از جمله سفیران چین وشوروی مورد استقبال قرار گرفت.

دیروز سوان‌توی رئیس هیئت نمایندگی ویتنام شمالی در کنفرانس صلح پاریس گفته بود که ویتنام شمالی هیچگونه تغییر اساسی را در متن تنظیم شده موافقتنامه آتش‌بس نخواهد پذیرفت.

له‌دوک‌تو در فرودگاه پاریس گفت که بار دیگر به پاریس آمده است تاهرچه زودتر کار موافقتنامه آتش‌بس را به سامان برساند.

وی اضافه کرد که ویتنام شمالی شرایطی را که قبلا برای آنها با آمریکا توافق شده قبول دارد و مصممانه روی این شرایط پایداری خواهد کرد. له‌دوک‌تو بار دیگر امریکا را به نقض تعهد خود در مورد امضای موافقتنامه در تاریخ ۳۱ اکتبر متهم کرد وی گفت که بازگشت وی به پاریس دلیل حسن نیت ویتنام شمالی است و انتظار دارد که امریکا نیز با همین روش در مذاکرات صلح شرکت کند. وی گفت مذاکرات جدید او بشرطی موفقیت آمیز خواهد بود که امریکا در صدد تغییر دادن اصول قرارداد صلح برنیاید.

یک قایق چینی بوسیله مین آمریکائی منفجر شد

هانوی ـ یک قایق چینی که در خلیج «الونك» در ساحل ویتنام شمالی در حرکت بود براثر برخورد بیك مین امریکائی منفجر شد.

روزنامه «نهان‌دان» که این خبررا در شماره دیروز خود انتشارداد تاریخ وقوع حادثه را ذکر نکرده است.

بنابر گزارش روزنامه ارگان حزب کمونیست ویتنام شمالی قایق که حامل افراد یك خانواده ۹ نفری بود پس از تخلیه محموله خود (ماهی) در یکی از بنادر ویت‌نام شمالی هنگامی که میخواست برای نجات از طوفان بیك جزیره پناهنده شود براثر برخورد با یك مین شناور امریکائی منفجر شد.

براثر انفجار صاحب قایق و همسرش و همچنین طفل نوزاد آنها کشته می شوند وشش نفر دیگر از سرنشینان قایق که به شدت زخمی شده‌بودند نجات پیدا می کنند.

٦٤ موشك سام ویتنام شمالی منهدم شد

سایگون ـ نیروی هوائی آمریکا ضمن حملات هوائی خود یک انبار موشک های سام ویتنام شمالی را درمنطقه خلع سلاح شده هدف قرار داد.

یک سخنگوی نظامی در سایگون اظهار داشت که باحتمال زیاد در این حمله ٦٤ موشک سام ویتنام شمالی منهدم گردیده است.

موشکهای «سام» ساخت شوروی یکی از مهمترین سلاحهای دفاع ضد هوائی ویتنام شمالی را تشکیل می دهد.

در حمله هواپیما های بمب افکن آمریکا بیست و دو کامیون و هفت پل نیز منهدم گردید و چندین انبار مهمات آذوقه آسیب دید. از امروز از میزان حملات هوائی آمریکا به ویتنام شمالی تاحد زیادی کاسته شد.

برزیل رهبران بزرگترین شبکه قاچاق هروئین را تحویل امریکا داد

نیویورك ـ پلیس برزیل دیروز سه قاچاقچی فرانسوی را که گفته میشود رهبران دوشبکه از بزرگترین ۵ شبکه وارد کننده هروئین به آمریکای شمالی هستند در نیویورك به ماموران اداره آمریکایی مبارزه با مواد مخدر تسلیم کرد.

«رابرت مورس» دادستان کل آمریکا اعلام کرد که سه قاچاقچی فرانسوی از جمله ۱۰ قاچاقچی بزرگی هستند که در ایالات متحده طبق اطلاعات موجود نزد مقامات دادگستری تا کنون ۵۰۰ کیلو هروئین را از راه قاچاق وارد آمریکا کرده‌اند.

قیمت خرده فروشی این مقدار هروئین در آمریکا بالغ بر ۲۵۰ میلیون دلار است.

سه قاچاقچی فرانسوی به نامهای «کریستیان داوید» ٤۱ ساله ـ «میشل نیکولی» ٤۲ ساله و «کلود آندره پاستو» ۳۷ ساله در فرودگاه کندی نیویورك از طرف ماموران پلیس برزیل تحویل مقامات اداره آمریکایی مبارزه با مواد مخدر شدند.

گفته میشود که «داوید» و «نیکولی» رهبران اصلی یکی از شبکه های بزرگ قاچاق هروئین هستند.

پلیس برزیل قاچاقچیان فرانسوی را که حدود یکماه در این کشور زندانی بودند از فرودگاه ریودوژانیرو تافرودگاه کندی در نیویورك اسکورت کرد.

«کریستیان داوید» ـ یکی ازسه قاچاقچی فرانسوی که با نام مستعار «سرژخوشکله» شهرت دارد بخاطر قتل یك بازرس پلیس فرانسه غیابا در این کشور به مرك محکوم شده است.

نیکولی یکی دیگر ازسه قاچاقچی باتهام سرقت مسلحانه و شرکت در فعالیتهای قاچاق مواد مخدر بنوبه خود غیابا به ۲۰ سال حبس در فرانسه محکوم شده است.

بازگشت پرون شورش و اغتشاش بزرگی بوجود آورد

«پرون پابرهنه ها» عنوان گزارشی است درباره بازگشت پرون ـ در صفحه ٦

پرون در آرژانتین

عکس هنگام ورود «خوان پرون» به فرودگاه «بوئنوس آیرس» گرفته شده واورا درحال پاسخ‌دادن به ابراز احساسات طرفدارانش نشان میدهد، درکنار او «خوزه‌راکی» رهبر اتحادیه های کارگری آرژانتین دیده میشود. هنگام ورود پرون به‌پایتخت آرژانتین باران سختی می بارید.
عکس رادیوئی اطلاعات

بوئنوس آیرس ـ خوان پرون رئیس جمهور اسبق آرژانتین در حالیکه افسران طرفدارش دست بشورش زده و هزاران نفر دیگر ازطرفدارانش باافراد پلیس بزدو خورد مشغول بودند دیروز بعداز ۱۷ سال دوری ازوطن با یک هواپیمای اختصاصی که بطور دربست برای وی اجاره شده بود وارد آرژانتین شد. هواپیمای حامل پرون وهمسر سوم و ۳۹ ساله وی و سایر همراهانش بعلت ریزش باران سیل آسا مجبور شد قبل از فرود آمدن دوبار در آسمان فرودگاه ازیزا طواف کند و باین ترتیب از همان لحظه اول وضع پرون بحال نامعلومی درآمد.

۳۰ هزار نفر از سربازان مسلح ارتش آرژانتین که از ساعت ها قبل درفرودگاه مستقر شده‌بودند بتقریبا ۳۰۰ نفر از طرفداران متعصب پرون که آنان نیز خود را به فرودگاه رسانده بودند اجازه نزدیک شدن به دیکتاتور سابق آرژانتین راندادند و با آنها بزدو خورد پرداختند و اغتشاشات شدید بوجود آمد. خوان پرون که اکنون ۷۷ سال دارد در ۱٦ سپتامبر ۱۹۵۵ بعد از ۱۰ سال زمامداری بوسیله یک کودتای نظامی از کار برکنار شد و به خارج از کشور تبعید گردید.

هزاران نفر دیگراز عناصر دست چپی طرفداران پرون دیروز کوشیدند تاخود را به فرودگاه برسانند و هنگام پیاده شدن وی ـ برایش ابراز احساسات کنند. اما سربازان ارتش و ماموران پلیس آرژانتین که تمام راه های ارتباط فرودگاه «ازیزا» با دنیای خارج را قبلا مسدود کرده بودند به طرفداران پرون اجازه ندادند که از فاصله ۱٦ کیلو متری به او نزدیکتر شوند.

باهواپیمای حامل پرون همسر سوم وی که ایزابل نام دارد و ۳۹ ساله‌ای است که سابقا پیشه رقاصگی داشته است و همچنین ۱۲۵ نفر از طرفداران پرون که برای بازگرداندنش به آرژانتین به ایتالیا رفته بودند نیز به بوئنوس آیرس بازگشتند.

روز گذشته هنگامی که خوان ـ پرون رئیس جمهور اسبق ارژانتین بعداز ۱۷ سال دوری از وطن به کشور خود باز میگشت در خیابان های بوئنوس آیرس زدوخوردهای متعددی بین ماموران پلیس و سربازان از یکطرف ـ و گروه‌های تظاهرکنندگان ازطرف دیگر روی داد. محرک این حوادث اساسا کوششی بود که نیرو های انتظامی برای جلوگیری از هجوم طرفداران پرون بطرف فرودگاه بوئنوس آیرس بخرج میدادند. منابع آرژانتینی شورش کوچکی را که دیروز در مدرسه نیروی دریائی این کشور در نزدیکی پایتخت آن روی دادنیز با بازگشت پرون مربوط میدانند.

در جریان این شورش که بوسیله ٦۰ افسر جزء احتیاط نیروی دریائی آرژانتین برپا شد یکی از نگهبانان گارد مدرسه مکانیک به قتل رسید اما شورشیان هنگامی که با یک کامیون ـ یک آمبولانس و یک اتوبوس ربوده‌شده بطرف فرودگاه میرفتند بوسیله سربازان دستگیر شدند.

چهار نفر از افسران مافوق شورشیان که بوسیله آنها گروگان گرفته شده بودند سه ساعت بعد بدون آنکه آسیبی دیده باشند آزاد شدند.

رهبران پرونیست های آرژانتینی امیدوار بودند که هنگام بازگشت وی ـ لااقل یک میلیون نفر از طرفدارانش بابرپا کردن تظاهرات خیابانی ـ احساسات خود را نسبت به او نشان دهند.

خوان پرون که از ۱۹٤٦ تا ۱۹۵۵ رئیس جمهور آرژانتین بود در مدت زمامداریش دستمزد های کارگران را تا چندان سطحی که تا آن زمان هرگز سابقه نداشته است افزایش داد.

دولت آرژانتین روز گذشته ۳۰ هزار سرباز را در فرودگاه «ازیزا» در بوئنوس آیرس بسیج کرده بود تا از نزدیک شدن طرفداران پرون به‌وی جلوگیری کنند.

محاصره هتل

بلافاصله پس از ورود پرون به هتل محل اقامتش سربازان ارتش آرژانتین هتل را درفرودگاه ازیزا محاصره کردند و عده‌ای از آنها در پشت دو مسلسل خودکار که لوله های آنها در جهت درورودی هتل قرارگرفته است مستقر شدند.

بنابه اظهار مقامات پلیس آرژانتین به خوان پرون که بعداز ۱۷ سال تبعید به کشور خود بازگشته است اجازه خارج‌شدن از محوطه فرودگاه ازیزا که هتل محل اقامتش نیز در آن قرار دارد داده نخواهد شد.

خبری که قبلا از قول محافل سیاسی بوئنوس آیرس انتشار یافته بود حکایت از این داشت که پرون اجازه خواهد یافت روزشنبه هتل فرودگاه را ترک گوید وبه‌خانه‌ای که طرفدارانش در حومه بوئنوس آیرس برای او آماده‌کرده‌اند نقل‌مکان نماید.

دیروز بعداز آنکه پرون در ملاقاتی بایک گروه ازسیاستمداران آرژانتینی اعلام کرد که تنها برای یک اقامت چند روزه به آرژانتین بازنگشته است بلکه قصد دارد در این کشور باقی بماند ـ سربازان نیروی هوائی هتل محل اقامت او را بکلی محاصره و راه هائی را که به آن منتهی میشود مسدود کردند.

بنابه یک گزارش ـ پرون به سیاستمدارانی که به دیدارش رفته بودند گفته است که اگر فکر میکرد ممکن نیست اقامت وی در آرژانتین بیش از چندروز طول بکشد ـ هرگز در بوئنوس‌ـ آیرس پیاده نمیشد و با همان هواپیمائی که وی را آورده بود خاک آرژانتین را ترک میگفت.

خشم پرون

خبر های دیگری که قبلا بدست آمده بود حکایت از این داشت که «خوان پرون» ازرفتار «آلژاندرو لانوس» رئیس جمهور کنونی آرژانتین عصبانی شده و مخصوصا دستور رئیس جمهور درمورد منع نزدیک شدن طرفداران پرون به‌وی اورا بشدت خشمگین کرده است.

طبق اظهار بعضی از مقامات سیاسی آرژانتین ـ خوان پرون ظاهرا تصمیم گرفته است در برابر آلژاندرولانوس رئیس جمهوری آرژانتین رفتار مقاومت آمیزی در پیش گیرد و از این راه عمل او را در بازداشتن طرفداران پرون از برپا کردن تظاهرات درفرودگاه واستقبال از وی تلافی کند.

همان منابع اظهار داشته‌اند که پرون از ملاقات با ژنرال ازکیل مارتینز ـ نماینده ستاد فرماندهی کل نیرو های مسلح آرژانتین در هتل محل اقامتش خودداری کرده ودر عوض تقاضا کرده است که باخود فرماندهان نیرو های مسلح آرژانتین که رئیس جمهور کنونی نیز یکی از آنان است ملاقات کند.

سخنانی که در این گزارشها از شخص پرون نقل‌قول شده قسمتی از اظهارات وی در ملاقاتی است که باعده‌ای از رهبران «جبهه ملی آزادی مدنی» معروف به «فرسیلینا» درهتل خود داشته است. در این جبهه سیاستمدارانی با تمایلات و افکار گوناگون و نمایندگان قشر های مختلف اجتماع آرژانتین از دست چپی های بسیار افراطی گرفته تا دست راستی های میانه رو عضویت دارندو برخی ازآنها زمانی از سرسخت ترین دشمنان پرون بوده‌اند.

جبهه ملی فرسیلینا به پیشنهاد شخص پرون بوجود آمده است تا وسیله‌ای برای متحد و متشکل کردن تمام نیرو های ملی آرژانتین باشد ودرانتخابات عمومی آرژانتین کمسال آینده برگزار خواهد شد شرکت کند.

خوان پرون از دیروز به‌محض بازگشت به کشورش رسما ریاست کامل جبهه ملی آزادی مدنی را برعهده گرفته است.

افسران هوادار پرون دست به شورش زدند

بوئنوس آیرس ـ در نخستین ساعات بامداد روز جمعه عده‌ای از دانشجویان و افسران جزء مدرسه مکانیک ارتش آرژانتین که طرفداران پرون بودند در ۱۲ کیلو متری غرب بوئنوس آیرس شورش کردندو عده‌ای ازروسای خود را بعنوان گروگان به‌اسارت خود در آوردند.

خبرگزاری فرانسه بعدا از قول منابع رسمی بوئنوس‌ـ آیاس گزارش داد که شورش مورد اشاره درمدرسه مکانیک نیروی دریایی آرژانتین روی داده و ظاهرا در حدود ٦۰ نفر از افسران جزء نیروی دریایی درآن شرکت داشته‌اند این شورش دوساعت بعد بوسیله ارتش سرکوب شده است.

بموجب گزارش خبرگزاری فرانسه افسران شورشی درحدود ساعت ۲ بامداد بوقت محلی (۹ بوقت تهران) در حالیکه اسلحه زیادی در اختیار داشتند ساختمان مدرسه مکانیک رامحاصره کردندو چهار نفراز افسران مافوق خود را گروگان گرفتند. بااسارت این عده گارد نگهبانی مدرسه درکنترل شورشیان قرار گرفت.

باینحال هنگامیکه واکنش منفی عده دیگری ازافسران جزء و دانشجویان مدرسه مکانیک مشاهده شد شورشیان که عصیان خود را محکوم بشکست میدیدند درصدد فرار برآمدند و بوسیله یک کامیون و یک آمبولانس که حامل مهمات و برخی از نیازمندیهای مدرسه مکانیک بودند ـ در جهت غرب ساختمان این مدرسه بابه‌فرار گذاشتند.

یکساعت ونیم بعد آرامش در مدرسه مکانیک نیروی دریایی برقرار شد و دفتر مطبوعاتی فرماندهی نیرو های مسلح آرژانتین اعلام کرد که این وقایع راضمن بیانیه‌ای به‌اطلاع مردم خواهد رساند.

گزارش مطبوعات درباره شورش نظامی در اردن

بیروت ـ روزنامه المحرر چاپ بیروت درشماره امروز خود گزارش داد که در شمال اردن یک شورش نظامی روی داده وپانزده افسر ارشد بازداشت گردیده‌اند.

المحرر در گزارش خود توضیح داده‌است که پانزده افسر ارشد لشکر «الوبین» که در شمال اردن هاشمی مستقر می‌باشند دو هفته قبل باتهام تماس باشخصیت های ازدنی طرفدار نهضت مقاومت فلسطین بازداشت شده‌اند.

المحرر می‌نویسد که شورش در منطقه «زرقا» که یك مرکز مهم نظامی در ۲۰ کیلومتری شمال شرقی پایتخت اردن است روی داده است علت شورش پادگان زرقا اختلاف شدید میان گروه ژنرال زین‌بن‌شاکرو رئیس ستاد طرفداران حابص ـ المجالی سرفرمانده نیرو های اردن بوده‌است.

المحرر سپس اضافه می کند که کشمکش زیدبن شاکر و حابص‌المجالی ظاهرا درجلسه‌ای که روز پنجشنبه گذشته به ریاست ملك حسین در کاخ سلطنتی عمان تشکیل شده مورد بررسی قرار گرفته است.

منابع رسمی اردن هنوز خبر مربوط به شورش نظامیان اردن را تایید نکرده‌اند.

مجموعه قوانین و مقررات
گمرکی
بنادر و کشتیرانی ـ دریائی ـ ترانزیت
ناشر: کتابفروشی گنج دانش خیابان باب همایون

کیاناعکاس مجالس
تلفن ۹۲۸۸۸۱ میدان کندی اول خیابان تاج
آ ـ ٦۰۹۳۲

بهشت در منزل شما
از هم اکنون طرح فضای سبز و باغات منازل خود را تهیه کنید تا در بهار از زیبائی آن راحت و بی‌دردسر لذت ببرید.
کشتمان در اختیار شماست. تلفن ۸۲٤۹٦۰

A large Consulting Engineering Firm associated with American Engineering Companies has excellent opportunities in its Tehran Office for qualified persons for the following positions:
— SOILS & FOUNDATION ENGINEERS
— IRRIGATION ENGINEERS
— STRUCTURAL ENGINEERS
— HYDRAULIC ENGINEERS
for design work on dam & irrigation projects.
Salary commensurate with qualifications and experience.
Applicants must have working knowledge of the English Language.
Please contact Mr. Akbarnia Tel: 662305 between 8:00 A.M. to 4:00 P.M.

تیم فوتبال ارتش شوروی با تیم تاج مساوی کرد

مسعود مژدهی بازیکن معروف در بازی دیروز تیم تاج با ارتش شوروی ستاره میدان بود . این یکی از حملات مژدهی است که «ولادیمیر استایوفسکی» دروازه‌بان زسکارا مجبور ساخت تا با مشت توپ‌را از روی دروازه دور کند و حاج‌قاسم نیزدر حالیکه «کاپلی چینی» کاپیتان تیم زسکا (پیراهن تیره‌بابازوبند سفید)رادرکناردارد، به توپ خیره‌مانده‌است .

زسکا ، تیم‌فوتبال‌ارتش‌شوروی، که‌درحال حاضر در رده بندی مسابقات باشگاهی‌شوروی‌مکان دوم‌رادارااست‌دیروز دراستادیوم امجدیه ودرحضوربیش ازبیست هزار تماشاگر مشتاقی که‌برای دیدن‌یك مسابقه در سطحی بالاگرد آمده بودند رویاروی بازیکنان تیم فوتبال تاج قرار گرفت‌وسرانجام پس از۹۰دقیقه تلاش بدون ردو بدل شدن‌گل به‌این مسابقه‌پایان داد.

مسابقه قبلی

این تیم که بنابدعوت‌سازمان تربیت‌بدنی ارتش‌ایران برای انجام سه دیدار به تهران آمده است یکبار نیز قبلا درمسابقات جام دوستی که سه سال پیش در تهران برگزارشد شرکت‌جسته‌بودولی در آن‌سال تیم زسکا که چهاربار در مسابقات‌باشگاهی شوروی به مقام قهرمانی رسیده باوجود اینکه البرت‌چسترنوف بازیکر معروف وکاپیتان تیم‌ملی‌شوروی را در اختیار داشت ناکام‌ماند.

سه‌گل حتمی

دیروز در تیم‌زسکاسه‌بازیکن ملی‌پوش روس شرکت‌داشتند ودروازه‌بان این تیم نیزبازیکنی در حد بازیگران برترروس بود ولی‌باوجود این آنطوری که تصور میرفت درخشش‌نداشت‌و شایددلیل این‌عدم‌درخشش‌زمین ناهموار استادیوم امجدیه بود که حتی اکثراوقات بعلت‌وجود چاله های کوچك مسیر توپ راعوض می کرد.باوجوداین‌تیم زسکا دیروز می‌توانست بانتیجه سه‌برهیچ از دیدار با یاران تاج پیروزبیرون آیدولی شانس باآنان یاری نکردوسه گل‌حتمی آنها به ناکامی گرائید چه ۲ بازشوتهای سنگین الکساندر ـ کوزینف‌سف‌وولادیمیردودرانکوف دردقایق ۳۷و ۴۴به تیر عمودی دروازه‌تیم تاج اصابت کرد و به‌زمین بازگشت ویکبار نیز «ولادیمیراستاپولسکی»دروازه‌بان زسکا که مامور نواختن ضربه پنالتی روی دروازه تاج شده‌بود بافاصله‌ای نه چندان کم ضربه نواخته شده را از بالای دروازه به خارج‌فرستاد .

نکات جالب

از نکات جالب در تیم‌زسکا وجود ۷ بازیکن با نام های «ولادیمیر» است که ۵ تن از این‌ولادیمیر هادیروز در زمین بودندو۲ولادیمیردیگردر جایگاه ذخیره ها نشسته بودند .

بازیکنان تاج نیز دیروز در غیاب‌سه‌یار اصلی ومعروف‌خود اکبر کارگرجم . جوادالله‌وردی ورضا عادلخانی بازی متوسطی ارائه کردندولی همکاری پور ـ حیدری ، جباری ، حق‌وردیان، روشن‌حاج قاسم‌وبالاخره‌مژدهی رانبایدفراموش کرد ، روشن دیروز اسیر مدافعان روس‌بود و تنها گهگاهی می توانست‌با زرنگی از سدآنان بگذاردولی مسعود مژدهی دیروز به همراه جباری ستاره های میدان‌بودند و به‌راستی همانطوری که‌مربی تیم زسکا در پایان بازی‌اظهار داشت مژدهی خط دفاعی زسکا رابه‌شدت آزردو هر گاه فرصتی می یافت بدروازه‌این تیم حمله‌ورشد.

بازیکنان تیم فوتبال ارتش شوروی دومین‌بازی را درشیراز باتیم نیروی هوائی شاهنشاهی‌و سومین دیدار را هفته آینده‌در استادیوم امجدیه با بازیکنان تیم‌ارتش‌شاهنشاهی‌ایران‌برگزار میکنند.

برنامه مسابقات انتخابی

باشگاههای تهران

برنامه جدید مسابقات‌انتخابی باشگاههای تهران اعلام شد. برنامه قبلی تنظیمی از طرف هیات فوتبال تهران به‌مناسبت مسابقات تیم ارتش شوروی برهم خورده است ،

برنامه جدید مسابقات باین شرح است :

یکشنبه ۲۸ آبان گارد باپله ، افسر با قصر یخ

جمعه ۳ آذر شهربانی باپله، پرسپولیس باآتش‌نشانی

یکشنبه ۵ آذر بانك ملی با راه‌آهن، آرارات با پاس

پنجشنبه۹ آذر اقبال باتهران تاج با گارد

جمعه ۱۰ آذر آرارات‌باقصر یخ، افسر باعقاب

مسابقات روزهای یکشنبه و و پنجشنبه از ساعت ۳ و مسابقات روز جمعه از ساعت ٤ بعدازظهر آغاز میشود.

در یك بازی تمرینی

پرسپولیس مغلوب ارتش شد

بعدازظهر پنجشنبه گذشته بازیکنان حرفه‌ای فوتبال پرسپولیس در استادیوم امجدیه رویاروی بازیکنان ارتش شاهنشاهی قرار گرفتند و در پایان با نتیجه یک برهیچ از تیم ارتش شکست خوردند .

این دیدار که بخاطر آمادگی بازیکنان ارتش‌شاهنشاهی در حضور بیش از۵ هزار تماشاگر برگزار شد تا پایان‌نیمه اول بازی خوبی بود. تنهاگل‌مسابقه رااصغر شرفی بازیکن تیم‌های ملی وپاس از داخل محوطه ۱۸ قدم روی پاس خوب پرویز میرزا حسن‌دردقیقه ۲۹ نیمه اول‌به‌ثمررسانید.

در نیمه دوم بازیکنان پرسپولیس با کوشش هر چه بیشتر بروی دروازه تیم ارتش شاهنشاهی حملمور شدند ولی بازیکنان این تیم که می‌خواستند نتیجه تنها گل‌مسابقه را حفظ کنند به‌دفاع پرداختند ودر حقیقت حرفه‌ای های پرسپولیس ٤۵ دقیقه حمله کردند ودر عوض بازیکنان تیم ارتش ٤۵ دقیقه دفاع کردند .

بانك ملی ـ تهران

تنها مسابقه از سری مسابقات باشگاههای تهران را روز پنجشنبه تیم‌های بانك ملی و تهران برگزار کردند که در پایان با نتیجه ٤بر۲ بسود بانکملی تمام شد .

گلهای بانك ملی را بترتیب حسن ابراهیمی (۳گل) دقایق ۹، ٦۰، و۷۹ و گل چهارم را همیشه‌جوان در دقیقه ٤۷ به‌ثمر رسانید !

و گلهای تهران را حسن میرمیران در دقیقه ۵۳ و قاسم گلریز در دقیقه ٦۷ به‌ثمر رسانیدند .

مسابقه بسکتبال

سیمین شفیقی

یک دوره مسابقات بسکتبال دختران، به همت تربیت بدنی دانشگاه تهران‌به‌یادبود شادروان سیمین‌شفیقی کاپیتان تیم ملی بسکتبال دختران‌ترتیب داده‌شده است‌که‌در آن‌ده‌تیم‌شرکت دارند.

این مسابقات در دو گروه باشرکت تیمهای آرارات،دانشگاه تهران (الف)، ایران امروز ، شهریار و دانشگاه تهران (ب) درگروه نخست ودانشسرایعالی، مدرسه عالی بازرگانی، تاج ، جوانان آرارات و آزمایش در گروه‌دوم به‌صورت دوره‌ای‌انجام می‌شود و چهار تیم به‌دورنهائی راه خواهند یافت .

دوستداران ورزش وبخصوص بسکتبال هرگز خاطره دختر بی آرام میدان بسکتبال‌را فراموش نخواهند کرد. سیمین شفیقی ستاره بسکتبال ایران در روز سه‌شنبه ۲ خرداد سال جاری در مراجعت از آخرین جلسه امتحان خود در دانشگاه ملی ایران بهمراه شادروان ژانت کهنصدق، دونده صد متر ایران دریک حادثه رانندگی‌درشاهراه پارک وی‌جان خود رااز دست داد و دانشگاه تهران به‌یادبود او که یکسال نیز مربی تیم بسکتبال آن دانشگاه بود،اقدام به برگزاری این مسابقات کرده است .

مسابقات جام سیمین شفیقی ازروزپنجشنبه آغاز شدو جمعه نیز ادامه داشت و تیم های آزمایش، تاج، آرارات‌ودانشگاه تهران (الف) در دو روز گذشته به پیروزی رسیدند .

ورزش در آموزشگاهها

- مسابقه های پینگ‌پنگ ناحیه ۸ در دوره اول به پایان رسید و تیم های رهنما ، دبیرستان بزرگ تهران و جاویدان بترتیب مقام های اول تا سوم را بدست آوردند.مسابقات دوره دوم ناحیه۸ درسالن دبیرستان دکترهوشیارآغازشده‌است.
- در دوره اول مسابقه های پینگ‌پنگ(دختران)ناحیه ۱۷ که با شرکت ۸ تیم صورت گرفت دبیرستان کسائی مقام‌اول‌و دبیرستان عطار مقام دوم را بدست آورد.
- تیم پینگ‌پنگ سیکل دوم دبیرستان گلرنگ طی مسابقه‌ای که با دبیرستان فرحمهر داشت یک باخت ودو پیروزی بدست آورد. سیکل اول این دبیرستان نیز در مسابقه با دبیرستان های فرحمهر و رابعه به پیروزی رسید.
- درمسابقه های پینگ پنگ ناحیه ۳ دوره های اول و دوم،دبیرستان‌های‌فرتاش ـ اندیشه‌و شیمی بترتیب‌مقام های اول تا سوم را کسب کردند. در قسمت انفرادی پسران ، جوبینه ـ درفشی جوان و توران مقام های اول تا سوم را از آن‌خود ساختند.
- تیم پینگ‌پنگ دبیرستان شایستگان در مسابقه با دبیرستانهای، بهجت و مجلسی ۲ باخت داشت .
- درمسابقه والیبال سیکل اول دبیرستان کمال‌الملك با دبیرستان فروردین، کمال‌ـ الملك به پیروزی رسید . ضمنا تیم سیکل دوم این دبیرستان تیم دبیرستان شیخ را شکست داد.
- در مسابقه دوستانه بسکتبال سیکل دوم دبیرستانهای مروی و سهند ، تیم دبیرستان‌مروی به پیروزی رسید.

سیکل اول دبیرستان‌سهند تیم بسکتبال سیکل اول دبیرستان قریبرا شکست داد.

- درمسابقه والیبالی که بین‌تیم های باخترو فرحنازصورت گرفت، تیم باختر برنده اعلام گردید.

تلویزیون نوبل

گروه‌شرکتهای تولیدی وواردانی ماشین‌آلات راه‌سازی‌وساختمانی
ارکان ماشین ـ ونزه
ماشین رول ـ رولر
خیابان‌آیزنهاور ـ مقابل دانشگاه آریامهر شماره ٦۲۸ و ٦٤٦
تلفن : ۹۵۹۰۷۸ ـ ۹٦۳٤۵۹ ـ ۹۵۲۸۹۹ ـ ۹۵۹۰۰۲ ـ ۹۵۸۵۵۵

نوار کارتریج پرشده ٤۰ تومان
نوار کاست پرشده ۲۵ تومان
استریودیسکو ـ روزولت‌شمالی‌بالای‌سه‌راه دیبا تلفن ۸۳٦۷۹٦

یخچال یعنی فیلکو

تریاقتادی بزبزقندی
افتتاح شد
تهیه انواع کیک تولد و عروسی توسط متخصصین کارآزموده
مرکز پخش : گز ـ سوهان و کرکی شیرین اصفهان
تهران ـ خیابان کورش کبیر (جاده قدیم شمیران) مقابل کلانتری سوار تلفن ۷٦۳٦۵۱

فروشنده دیگهای چدنی صددرصد خارجی
بنام کرنیا
مدرنترین پدیده صنعت دیك سازی . تهیه و نصب شوفاژ و تهویه .
شرکت‌مهندسی ترموکول تلفن: ۸۲۷۰۵٤ـ۸۲٦۸۰۹

همیشه زیبا با
گیسوی بلّا
یک میز مجلل آرایش «استیل»
یک سشوار عالی با ۵ سال ضمانت
یک سری کامل لوازم آرایش آیرفرانسه در ۵۹ قلم
گیسوی بلّا
هرماه سه مجموعه از این جوایز نفیس را
به سه نفر از خریداران خود اهدا میکند
گیسوی بلّا ـ در انواع خارجی با اقساط ماهیانه ۲۰ تومان بدون پیش قسط
نشانی ـ خیابان پهلوی بین امیراکرم و پهلوی بالا ساختمان پیروز تلفن ـ ۶۶۱۴۶۹
کوشنال

قابل توجه علاقمندان خرید لوازم
شوفاژ
وشرکت های تأسیساتی
رادیاتور فولادی آتمسفر
و
دیگ چدنی جرمانیا
برای تحویل فوری آماده است
فروشگاه تاسو تخت جمشید چهارراه روزولت تلفن ۲۸ـ۸۳٦۳۲٦

از صبح چهارشنبه اول آذر
فقط در سینماهمای
اینبار سینمای هند به طریقی نوین برفراز قلل مرتفع‌افتخار گام برمیدارد و در قالب داستانی شورانگیز نمایشگر اثری برتر از عواطف انسانی میگردد
سادنا ـ سانجی ـ بالراج ساهنی ـ نابنه‌خرسال
بوبی
رنگی ـ ایستمن کالر
یک گل و دو باغبان
تهیه‌کننده‌و کارگردان: دیوندراکول موزیك: دیوی محصول ۱۹۷۲
همزمان با تهران : در مشهد سینماهای (فردوسی ـ هما)

کوب الکساندر
گیسوی شوی وپوش بانوان
ویك سربازان
پروك جوانان
هرپیس آقایان
باقساط ماهیانه
فقط ۲۰ تومان
I.B.S.
آی بی اس پهلوی جنب سینما امپایر تلفن ٦۲۳۹۰۰

فردا شب
۱۰ ساعت ۱۸ الی ۱۲
درمحیط دنج ودلچسب رستوران ساتی
هتل آریاشراتون
شام صرف کنید وبا آواز ایرانی سرگرم شوید
وازغذای خوب لذت ببرید
کبابهای خوشمزه
میوه تازه و
نوشابه‌های ملایم
هر نفر ۳۲۵ ریال
(سرویس منظور شده است)
برای رزرو میز به تلفن:
۶۸۳۰۲۱ تلفن داخلی ۲۲۹ مراجعه فرمائید
آریاشراتون هتل
Arya-Sheraton Hotel,
Tehran, Iran
A WORLDWIDE SERVICE OF ITT

«کلودللوش» کارگردان مشهور سینمای فرانسه که درفیلم «یك‌مرد و یك زن» با تعمقی واقع گرایانه مسئله‌عشق و دلدادگی را مطرح کرد ، اینك در فیلم «بی‌بندوبار» باهمان دیدخاص خود مسئله جنایت و تبهکاری را مورد بررسی قرار میدهد

از صبح سه‌شنبه فقطدر
سینمارادیوسیتی
ژان لوئی ترن تینیان
درفیلمی بکارگردانی
کلودللوش
THE CROOK
بی بند وبار
رنگی
باشرکت : دانیل دلرم
شارل دنر و.... ساشادیستل

کاروان ۲۰ هزار زائر مشخص شد

۳۱۰ نفراز مباشرین سازمان اوقاف «حمله داران» به کشور سعودی عزیمت کردند تا تحت نظارت دفترثابت‌اوقاف در جده برای تهیه جاواسکان زائرین اقدامات لازم را معمول‌دارند. این‌مباشرین طی یکهفته اقامت خود برای‌اسکان وپذیرائی گروه های زائرین تحت سرپرستی‌خود درمدینه ، مکه ، جده ، منی ، عرفات مقدمات لازم کاررافراهم می کنند .

گروه بندی زائرین

درحال حاضر هرروز گروهی از زائرین که نامشان از طرف سازمان‌اوقاف منتشر شده در تهران وشهرستانها به مساجدو مراکزاوقاف مراجعه‌می کنند که پس‌از بررسی وضع آنان در گروه‌های مختلف تقسیم‌بندی می‌شوند .

تاکنون کاروان بیش‌از۲۰هزار نفراز زائرین تهران‌وشهرستانها مشخص گردیده‌است .

پس‌از پایان این تقسیم‌بندی اوقاف اقدام به تشکیل جلسات معارفه‌ای بمنظور آشنا شدن زائرین با سرپرستان ومباشرین خواهد کرد .

حمل ونقل

مذاکرات اوقاف با شرکت هواپیمائی ایران در مورد حمل ونقل و انتقال زائرین به کشور سعودی و مراجعت‌حجاج در روز سه‌شنبه آینده آغازخواهد شد.

این مذاکرات پیرامون تعداد پرواز هواپیماها بهنگام مراسم حج بین تهران ـ جده و نحوه نقل و انتقال زائرین خواهد بود.

اسامی منتشر نشده

دراین هفته‌انتشاراسامی‌زائرین بیت‌الله‌الحرام در جرائد خاتمه می‌یابد واوقاف‌به‌وضع‌متقاضیانی که‌نامشان‌در لیست منتشره‌نبوده است رسیدگی خواهد کرد .

گروهی از آکروبات های چینی درفرودگاه مهرآباد

گروه آکروبات چینی به‌تهران آمد

بدعوت سازمان تربیت بدنی ایران ، یک گروه آکروبات از جمهوری خلق چین برای انجام هفت برنامه نمایشی پنجشنبه‌وارد تهران شد ، گروه ٦٩ نفری آکروبات چین که روز چهارشنبه گذشته به تهران وارد شدند ، طی پانزده روز اقامت خود در ایران ، پنج برنامه نمایش در تهران و دو برنامه در اصفهان برگزار خواهندکرد. برنامه‌نمایشی این گروه طی مراسمی ساعت ۷ بعداز ظهر روز دوشنبه ۲۹ آبان در استادیوم ورزشی محمد رضا شاه آغاز میشود و مدت پنج روز ادامه‌خواهد داشت .

گروه مزبور پس از نمایش در تهران به‌اصفهان رفته و دو روز نیز در آن شهر برنامه های خود را اجرا خواهند کرد .

بهای بلیط‌ورودی نمایش‌آکروبات چینی از طرف سازمان تربیت‌بدنی ۱۰۰ و ۵۰ ریال اعلام‌شده است.

گروه آکروبات چین‌صبح امروز درآرامگاه رضاشاه کبیر حضور یافت و بانثار تاج گل نسبت به سردار ملی ایران ادای احترام کرد .

رئیس سنا به‌تهران بازگشت

آقای مهندس شریف امامی رئیس مجلس سنا ظهر دیروز از مسافرت کرمان به تهران بازگشت .

رئیس مجلس سنا در طول اقامت خود در این شهر از ساختمان نیمه تمام خوابگاه دانشجویان ،بیمارستان ارجمند وکاخ جوانان‌کرمان ،نمایشگاه عکس اداره اطلاعات استان کرمان ،نمایشگاه‌نقاشی دانش آموزان هنرستان های تهران‌و نمایشگاه کتاب کاخ جوانان که بمناسبت پنجمین جشن فرهنگ و هنر تشکیل شده بود دیدن کرد .

شرکت سهامی فرش ،جنگل مصنوعی قائم ، بیمارستان ۲٤ اسفندوابسته‌به بیمه‌های‌اجتماعی مرکز رفاه کارگران کرمان نیز مورد بازدید رئیس مجلس سنا قرار گرفت و با حضور ایشان‌مسابقه مقدماتی کارگران استان کرمان در هشت رشته ورزشی بامسابقه والیبال بین تیمهای ذوب آهن‌و سیمان‌آغاز گردید .

در آخرین شب اقامت رئیس مجلس سنا در کرمان ، بنیاد آرشام بمناسبت آغاز ساختمان نخستین مدرسه جامع ایران‌در کرمان ، ضیافت شامی ترتیب داد که در آن رئیس مجلس سنا ، وزیر کشور ، استاندار کرمان و گروهی از سناتور ها ونمایندگان کرمان‌وشخصیتهای محلی حضور داشتند :در پایان این ضیافت‌یك‌لوحه زرین‌بپاس خدمات آموزشی بنیاد آرشام بوسیله رئیس مجلس سنا به بانوپروین آرشام مدیر عامل بنیاد آرشام اعطاء شد .

آستانه شاه نعمت‌الله ولی در ماهان و موزه کتابخانه این آستانه نیز در این سفر مورد بازدید رئیس مجلس سنا قرار گرفت .

آقای مهندس شریف امامی همچنین از مجموعه گنج علی خان کرمان و مدرسه ابراهیم خان ، مرکز آموزش سپاهیان دانش دختران و دانشسرای مقدماتی نیز دیدن کردند و دیروز قبل از بازگشت بتهران از کارخانه‌سیمان کرمان‌بازدید نمودند .

دانشجویان مدرسه عالی بازرگانی بیمه شدند

★ به هردانشجو و استاد تا چهارصدهزارریال‌خسارت پرداخت میشود

دانشجویان ، استادان و کارکنان مدرسه عالی بازرگانی دربرابر حوادث‌بیماری واعمال جراحی از امروز نزد شرکت سهامی بیمه ایران بیمه شدند.

بموجب قراردادی که صبح امروز دردفتر مدیر عامل بیمه بوسیله آقایان دکتر امیرهوشنگ کاتوزیان مدیرعامل بیمه ایران و محمدعلی‌احمدی رئیس‌مدرسه عالی بازرگانی بامضاء رسید .

کلیه دانشجویان ، استادان ، کادر آموزشی‌و کارکنان مدرسه عالی بازرگانی دربرابر حوادث ناشی ازفوت ، ازکار افتادگی، نقص عضو ، بیماری و اعمال جراحی بیمه شدند .

براساس این قرارداد به هردانشجو و استاد و کارمند مدرسه عالی بازرگانی دربرابر از کار افتادگی و نقص عضو تا ٤۰۰ هزار ریال و فوت تا ۲۰۰هزارریال خسارت ازطرف بیمه ایران پرداخت میشود .

هزینه معالجات هردانشجو، برای هرنوبت معالجه ، تاسی هزار ریال از طرف بیمه ایران پیش‌بینی شده‌ولی رقم آن‌برای استادان و کارکنان و خانواده آنان تایکصد هزار ریال‌خواهد بود .

برای‌هزینه سرپائی استادان وکارکنان مدرسه عالی‌بازرگانی نیز مقادیری پرداخت میشود.

همچنین تا ٥ هزار ریال هزینه برای عکسبرداری و آزمایشات نیزپرداخت میشود تعداد دانشجویان مدرسه عالی بازرگانی‌که‌از امروز بیمه‌شدند به ۱۲۰۰ نفر میرسد .

کلیه فرهنگیان کشور ازمزایای بیمه جدید استفاده می کنند

از امروز مقررات جدید بیمه فرهنگیان در استان خراسان بمورد اجرا درآمد و دفترچه بیمه‌شدگان توزیع گردید.

براساس این‌مقررات کلیه فرهنگیان خواهندتوانست ازپزشک‌وبیمارستان وسایر خدمات درمانی بطور آزاد استفاده کنند.

پیش‌ازتصویب‌و اجرای آئین‌نامه جدیدبیمه‌شدگان فقط می‌توانستند به پزشکان ومراکز درمانی تعیین شده مراجعه کنند واز حق بیمه محدود برا ی‌مخارج خود استفاده نمایندولی‌درمقررات جدید صرفنظر ازآزادی بیمار برای انتخاب‌پزشک وبیمارستان پرداخت حق‌العلاج نیز مرزبندی نشده و بیمه‌شدگان از مزایای درمانی‌تابهبودکامل‌برخوردار میشوند.

بااقدامات انجام شده در آینده برتعداد داروخانه‌های‌طرف‌قرارداد بیمه فرهنگیان نیز بمقیاس وسیعی افزوده خواهد شدومراجعین برای دریافت دارومی‌توانند از داروخانه های زیادتری استفاده کنند.

خبرنگارما گزارش دادکه هیئتی نیز برا ی‌اجرای مقررات جدید به خوزستان‌اعزام‌گردیده و فرهنگیان این استان بزودی از مزایای آئین نامه جدید بهره‌مند میگردند.

بااجرای این مقررات در استان خوزستان فرهنگیان‌همه نقاط‌کشور بجز اصفهان شامل مواد آئین‌نامه جدید شده‌اند.

طبق اطلاع رسیده طرح بیمه فرهنگیان‌نیز بزودی به‌مورد اجرا درمی‌آید وازاین پس کلیه‌کارمندان وخدمتگزاران‌فرهنگ‌زیرچترحمایتی بیمه قرار خواهند گرفت.

مشکلات آپارتمان نشینی بررسی میشود

★ کارشناس آمریکائی آپارتمانهای رفیع در این سمینار طرق‌حل مشکلات آپارتمان نشینی‌راتشریح میکند .

امروز سمیناری در هتل اینترکنتیننتال تشکیل شد تا برای اولین بار مسائل و مشکلات آپارتمان نشینی رادر ایران مورد بررسی قراردهد.

سمینار این نکته‌رامیشکافت که نهضت آپارتمان سازی‌که بر اساس نیازجامعه بتدریج رونق میگیرد ، خواهی‌نخواهی جمعی ناآشنا را بلامقدمه در کنار هم و در یك آپارتمان قرار میدهد و از همان دقایق اول بعلل تفاوت سلیقه و عدم رعایت حال دیگران‌ونداشتن تفاهم مشکلات و ناراحتی هائی برای ساکنان آپارتمان بوجود می آورد .

سالها طول میکشد

مهندس برمك مدیر عامل سازمان مسکن در این مورد اظهار عقیده کرد : سالها طول خواهد کشید تا یك جماعت آپارتمان نشین بتوانند به‌تفاهم کامل برسند و از طرف دیگر چون واگذاری این آپارتمانها علاوه بر نظافت و تعمیرات ،به صورت اقساطی است و به جهت آنکه همه وظایف بدرستی و بموقع انجام شود و ساختمان حفظ و حراست گردد ،ناگزیر بایستی مدیریت تازه‌ای براین اجتماعات وارد شود تا کلیه مشکلات را بموقع مرتفع کند.

در مراسم‌افتتاح سمینارده‌ره مدیریت واحد های مسکونی ، خانم «وود» کارشناس سازمان ملل ، آقایان ابوالحسن‌بهنیا مدیر عامل بانك رهنی ایران ، مهندس بهرون معاون وزارت آبادانی و مسکن ، مهندس حسن برمك مدیر عامل‌سازمان مسکن و جمعی از مدیران آپارتمانهای فعلی ، در محدوده تهران و کارشناسان شرکت داشتند .

کارشناس مسلم

خانم «وود» در چهل سال گذشته ، مدیریت آپارتمانهای رفیع را در آمریکا به عهده داشته‌و اینك یکی‌از کارشناسان مسلم مدیریت آپارتمان بشمار میرود .

مدت سمینار سه‌هفته است‌و خانم «وود» مسائل و مشکلات و طرق حل آنرا درآپارتمان نشینی برای شرکت کنندگان توجیه خواهد کرد .

اخبار خارجه

شورای اجرائیه اوپك تشکیل شد

وین ـ از محافل وابسته به دبیرخانه اپک کسب‌اطلاع شدکه شورای اجرائیه سازمان کشور های‌صادر کننده نفت از روز۱۰ تا ۱۷ نوامبر برای تهیه مقدمات کنفرانس وزیران‌اپک در وین تشکیل جلسه داده‌بود.

کنفرانس وزیران‌کشور های صادر کننده نفت قرار است روز ۲۹ نوامبر درشهر لاگوس پایتخت نیجریه تشکیل شود.

منابع نزدیکبه «اپک»اظهار داشتند دو مسئله ، اساس مذاکرات را تشکیل میداد:

انتخاب دبیر کل جدید اپک در کنفرانس لاگوس وبودجه سازمان که قرار است بطور محسوس افزایش یابد.

ظاهرا اکثریت‌اعضای اوپک باانتخاب مجدد «ندیم پاچچی» به‌دبیر کلی سازمان که تاکنون دوبار دوره خدمت وی در این پست تمدید شده است موافق هستند . زیرا انتخاب یک‌نامزد جدید ازایران‌وعراق که دارای نظریات کاملا متفاوتی هستند برای احراز مقام دبیر کلی دشوار بنظر میرسد.

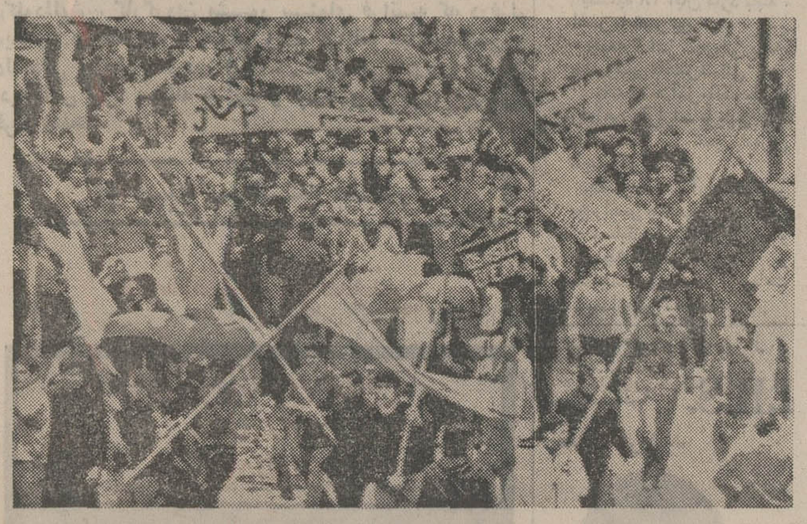

گروهی از طرفداران «پرون» که برای استقبال از او بطرف فرودگاه بوئنوس آیرس حرکت میکنند ، این عده در۱٦ کیلومتری فرودگاه بوسیله افراد پلیس‌متوقف شدند و سپس بین آنها و پلیس زد و خورد های شدیدی روی داد . عکس رادیوئی اطلاعات

سه کودک سوختند

شهرضا ـ در دهکده «نرمه» ٥۰ کیلومتری شهرضا۳کودک باسامی عبدالله راهروان ۳ ساله ، زهرا راهروان ٤ ساله فرزندان سهراب و عزت‌الله غلامیان٥ساله فرزند قدرت‌الله که مشغول بازی در داخل اتاق بودند ناگهان لباس یکی ازآنان‌براثر شعله آتش‌بخاری مشتعل گردید و ۲ نفر دیگر نیز بهمان وضع دچار شدند و لحظه‌ای بعد ، اتاق غرق‌در شعله های آتش گردید . در این حادثه ، دو کودک در لحظات اول سوختند و نفر سوم‌درراه انتقال به‌بیمارستان جان سپرد .

کانال هدایت‌آب‌های سطح‌شهر گسترش مییابد

شبکه تونل زیر زمینی ، مخصوص هدایت‌آب‌های سطح شهر گسترش می‌یابد .هم‌اکنون ۱٤ کیلومتر کانال زیرزمینی که مبداء آن میدان‌بهارستان است حین عبوراززیر تعدادی‌خیابان های مرکزی‌شهر به نهرفیروز ـ آبادمتصل‌میشودوآب‌های سطح شهر رابه رودخانه فیروزآباد هدایت میکند. امروز اعلام شد که شبکه کانال های زیرزمینی ازیک‌سوبه خیابان ایرانشهر و از سوی‌دیگر تا میدان‌خراسان گسترش می‌یابد تاسیلاب های شمالی و جنوبی تهران را نیز به مسیل فیروزآباد هدایت نماید .

اعزام مشمولین فوق دیپلم به بالا

مشمولین فوق‌دیپلمه فارغ‌التحصیل خردادماه سال جاری و سنوات‌قبل امروز از طریق پادگان شاهپور به مراکز آموزش نظامی عباس آباد، فرح‌آباد، کرج‌و ساری اعزام‌شدند. مشمولین فوق‌دیپلمه‌ای‌که‌امروزاعزام شدند پس‌از طی٦ماه‌دوره آموزش نظامی در اختیار اداره سپاهیان ارتش و ژاندارمری قرار خواهند گرفت.

مشمولین فوق دیپلمه‌ای که در شهریور ماه امسال فارغ‌التحصیل شدند سال آینده بخدمت زیرپرچم اعزام خواهند شد.

اعزام مشمولین لیسانسیه وبالاتر روز های ٤و٥ و٦ آذرماه سال جاری صورت می‌گیرد ومهلت این گونه مشمولین تا روز ٥ شنبه این هفته می باشد.

لیسانسیه‌هائی‌که‌تا روز پنجشنبه به حوزه های مربوطه مراجعه نکنند غایب محسوب خواهند شد.

مهندس حسین زارع یکی‌دیگر ازقربانیان‌جاده‌هراز مرحوم‌مهندس حسین زارع ۳۸ساله و در رشته مهندسی شیمی از آمریکا فارغ‌ـ التحصیل شده بود .

شرح در صفحه حوادث

دول غربی ، بلوک‌شرق‌را به‌مذاکرات تقلیل‌قوای نظامی دعوت کردند

بن‌ـروز ۲۲ نوامبر(چهارشنبه اول آذر) مذاکرات سیاسی بیسابقه‌ای برای تهیه مقدمات کنفرانس امنیت و همکاری اروپا که قرار است‌در سال ۱۹۷۳انجام شود در حومه هلسینکی آغاز می شود .

در کنفرانس امنیت اروپا که قرار است در سوئیس تشکیل‌شود دشوارترین مسائل پس از جنگ جهانی دوم یعنی‌مسئله تقلیل‌متقابل موازنه نیرو ها مورد بررسی قرار خواهد گرفت .

دولت های غربی روز پنجشنبه دولت های اروپای شرقی رابرای شرکت در این مذاکرات دعوت کردند .

والتر شل وزیر امور خارجه آلمان غربی‌درآستانه‌انتخابات عمومی‌آلمان اعلام داشت که مذاکرات اکتشافی بین شرق و غرب روز سی و یکم ژانویه آینده برای تقلیل متقابل نیرو های نظامی در سوئیس شروع خواهد شد .

وزیر امور خارجه آلمان‌تصریح کرد که از طرف‌دولت های‌آمریکا، انگلیس ، کانادا ، آلمان غربی و کشور های‌بنلوکس دعوت‌نامه‌هائی برای‌کشورهای شوروی،چکسلواکی، لهستان ، مجارستان‌و آلمان‌شرقی فرستاده شده است . (کشورهای بنلوکس شامل بلژیک ، هلند و لوگزامبورگ هستند)

دولت سوئیس بلافاصله اعلام داشت که تشکیل چنین کنفرانسی را در آن کشور با خوشحالی استقبال کند و نمایندگان کشور های ذینفع ممکن است در ژنو ، لوزان یابرن تشکیل جلسه دهند.

در لاهه وزیرامور خارجه هلند تاکید کرد که ضمن نامه هائی از شوروی، چکسلواکی،مجارستان، لهستان و آلمان شرقی دعوت‌کرده است که‌روز ۳۱ ژانویه‌درمذاکرات «اکتشافی» دولت های شرق‌وغرب شرکت کنند .

در لندن سخنگوی وزارت امور خارجه انگلیس‌تاکید کرده که‌دولت بریتانیا کشور های عضو پیمان ورشو را برای شرکت‌درمذاکرات ۳۱ ژانویه ۱۹۷۳ دعوت کرده است .

در محافل دیپلماتیک مسکوگفته میشود که شوروی اصولاباتشکیل کنفرانس مقدماتی درباره مسئله تقلیل نیروهای‌مسلح دراروپاموافق است . ولی هنوز معلوم نیست شوروی باپیشنهاد دولت های‌غربی درباره چگونگی آغاز این‌مذاکرات موافقت خواهد کرد یا خیر .

هنگامی که کی‌سینجر در ماه سپتامبر گذشته به شوروی سفر کردآمریکا و شوروی قبول کردند در مذاکرات مقدماتی بمنظور تهیه مقدمات‌کنفرانس‌امنیت اروپاشرکت کنند .

سیل سلاحهای مدرن شوروی به‌سوریه‌سرازیرشد

بیروت ـ از چهل و هشت‌ساعت قبل باردیگر شورویها با ایجاد یک پل هوائی سیل سلاحهای خود را بسوی سوریه سرازیر ساخته‌اند. دیروز دو هواپیمای «انتونف ۱۲»که حامل موادجنگی بودندازراه‌بخارست واردسوریه شدند. ظاهرا چند هواپیمای‌حمل و نقل دیگر شوروی در راه هستند .

روزنامه لوریان لوژور، چاپ بیروت نوشته است‌که‌پل هوائی جدید ظاهرا بین مجارستان و سوریه ایجاد شده و شوروی از این راه سلاحهای جنگی به سوریه تحویل میدهد .

این روزنامه اضافه کرده است که‌دیروز چهار هواپیمای بزرگ مخصوص حمل‌ونقل‌مواد جنگی از بوداپست و ادسا درفرودگاه سوریه بزمین نشستند و دو هواپیمای دیگر چند ساعت بعد در همین فرودگاه فرود آمدند.

از طرف دیگر گزارش‌میرسد که یک هیئت نظامی مصری از روز پنجشنبه در مسکوبامقامات شوروی بمذاکره پرداخته است و باحتمال زیاد پس از پایان‌این مذاکرات شوروی تحویل سلاح های جنگی رابمصر ازسرخواهد گرفت .

اخبار ، رویدادها ، خاطرات و گفتگوها در

بازار سیاست

سرنوشت انتخابات آلمان طی ٤۸ ساعت آینده درردیف مهمترین مسائل موردگفتگوی محافل سیاسی و دیپلماتیک تهران خواهد بود وبا نگاهی به منحنی روابط تهران ـ بن بخوبی میتوان دریافت تهران از پیروزی کدام یک از دو حریف مبارزات انتخاباتی آلمان بیشتر استقبال خواهد کرد . این برای نخستین بار است که انتخابات آلمان در محدوده‌ای خارج ازقاره‌اروپا نگاه محافل جهان را بخود معطوف ساخته و این درنتیجه توجه و اشتیاقی است که اینک کلیه پایتخت های جهان نسبت به سرنوشت سیاست «نگاه به شرق» برانت دارند.

★★★

راین هارتز سردبیر اخبار خاورمیانه خبرگزاری آلمان که سرگرم دیداری از تهران است همانند بسیاری ازناظران از ابراز هرگونه پیش بینی دقیق نسبت به نتایج انتخابات آلمان خودداری میکند و معتقد است سرنوشت احزاب سوسیال دموکرات ودموکرات مسیحی اینک در دست عده محدودی از مردم آلمان است که تا آخرین لحظات و تا پای صندوق های اخذ آراء ممکن است تغییر رای دهند .

هارتز برخلاف بسیاری از ناظران ، نگران و معتقدنیست که‌درصورت پیروزی دموکرات های مسیحی ، آنان پیمان های منع عدم تجاوز آلمان با شوروی و لهستان را مورد بی‌مهری‌قرارمیدهند . روزنامه نگار برجسته آلمانی معتقد است پیمان های مورد بحث با سوسیال دموکرات‌ها امضاء نشده بلکه امضای آلمان پای آنها قرار دارد و بنابراین دموکرات های مسیحی در مقابل ملت آلمان و دنیا، احساس مسئولیت خواهند کرد .

هارتز که در یک گفتگوی تلفنی با سرویس سیاسی اطلاعات سخن میگفت در پاسخ به یک پرسش نسبت به اینکه‌مسکوبرانت را به«بارتزل» ترجیح میدهد ابراز شک و تردید کرد و گفت در شوروی هم کسانی هستند که معتقدند با سیاست صلح و آشتی که برانت در پیش گرفته جای «چک و چانه» ای باقی‌نمانده و بدین ترتیب کسب امتیازاتی از آلمان و غرب ازیک‌دوست بمراتب مشکل‌تر ازیک‌مخالف و دشمن است .

★★★

اعلام تصمیم پاکستان به شرکت در مانور دریائی‌سازمان پیمان مرکزی «سنتو» درحالی که دو هفته پس از تصمیم اسلام‌آباد نسبت به خروج از پیمان نظامی سینتو نگذشته این پیش بینی را که پاکستان به فعالیت خود در سنتوادامه خواهد داد تائید میکند .

پاکستان پس از چندین سال سردی نسبت‌به‌سنتو ، امسال برای نخستین بار هیئتی در سطح وزیر به اجلاسیه‌وزیران این پیمان فرستاد و باز پس از ۷ سال کناره‌گیری ، مجددا برای نخستین بار تصمیم به شرکت در مانور سالیانه سنتو گرفت . گزارش خبرگزاریهای خارجی حاکیست که شرکت پاکستان در این مانور با یک ناوشکن ، چند فروند مین جمع‌کن و یک نفتکش اهمیت زیادی برای موفقیت مانور امسال خواهد داشت .

★★★

هنری جکسون سناتوردمکرات آمریکائی از ایالت واشنگتن که سحرگاه پنجشنبه گذشته در جریان دیداری از پایتخت های خاورمیانه وارد تهران شد امروز به ملاقات های خود ادامه و پایان داد وفردا قبل از ترک تهران در یک مصاحبه مطبوعاتی شرکت می‌جوید .

جکسون که ریاست کمیته انرژی‌سنای آمریکا ، عضویت چند کمیته دیگر و همچنین نقش مهمی را در مذاکرات مربوط به تحدید سلاح های استراتژیکی دارد ، پنجشنبه گذشته قبل و بعد از شرفیابی بحضور همایونی با وزیر خارجه و نخست وزیر ملاقات داشت و هنوز معلوم نیست در مصاحبه مطبوعاتی فردا چه‌مطالبی برای‌بازگوئی دارد .

★★★

از گزارش هائی که از پاکستان به‌تهران میرسد چنین برمی‌آیدکه بیانات اخیر شاهنشاه دایر به تصمیم ایران به‌تقویت‌نیروی‌دریایی ایران‌درمحافل پاکستان بااستقبال روبرو گردیده‌است . رادیولندن در تفسیری که‌دیشب در این‌زمینه انتشار داد گفت تصمیم ایران در توسعه دامنه فعالیت نیروی‌دریایی شاهنشاهی به‌اقیانوس‌هندموجبات اطمینان خاطر حکومت پاکستان‌را فراهم میکند و بسط سریع‌نیروی دریائی ایران حتی اگر اتحادو جانبه‌ای‌هم بین تهران واسلام‌آباد منعقدنگردد ازجمله‌نکات مورد توجه سیاستمداران و مقامات مسئول دفاعی کشور پاکستان در آینده نزدیک خواهد بود .

★★★

فرداشب دفترسیاسی حزب مردم تشکیل جلسه میدهد . امروز پروفسور یحیی عدل دبیر کل‌حزب مردم گفت تا پایان هفته جاری تحولاتی در حزب انجام‌میشود . اشاره پروفسور کاملا سربسته‌بود اما باتوجه به‌کاندیداهای حزب‌و کاندیدا های فراکسیون برای دبیر کل پیش‌بینی میشود که پروفسور تکلیف حزب را یکسره خواهد کرد به‌این مفهوم که یامیدان را برای بدست گرفتن قدرت توسط فراکسیون خالی میکند و یاباتثبیت وضع کاندیداهای خود برای دبیر کلی بمکشمکش های داخلی خاتمه میدهد .

★★★

قرارداد هوائی ایران وجمهوری خلق چین امضاء شده وبنظر می‌رسد ظرف ۲٤ ساعت آینده میان مقامات دو کشور در پکن امضاء ومبادله شود . قرارداد موردبحث نخستین قراردادی است که میان تهران ـ پکن ، پس از برقراری روابط سیاسی دو کشور به توافق رسید.

براساس این‌قرارداد نسبتاطولانی هواپیمائی ملی ایران امتیازپرواز به‌شهرهای پکن و شانگهای را دریافت کرد . «هما» تاکنون تنها شرکت هوائی‌حمل‌و نقل بین‌المللی وعضو «یاتا» است که امتیاز پرواز به‌پکن را کسب کرده .

دو شرکت هوائی ژاپن و کانادا نیز اینک سرگرم مذاکره برای کسب امتیاز مشابه‌ای هستند و شرکت های هوائی پاکستان و «ارفرانس» نیزکه اینک به‌شانگهای پرواز دارند کوشش میکنند امتیاز پرواز به پکن رادریافت کنند. خطوط هوایی ایران به چین در بهار سال آینده گشایش خواهد یافت.

خبرهای کوتاه

تلگرام‌های تبریك شاهنشاه

اعلیحضرت ملک حسن دوم پادشاه مغرب ـ رباط

بمناسبت‌سالروز جشن‌استقلال مغرب برای من موجب کمال خوشوقتی است‌که صمیمانه‌ترین شادباشهای خود را به آن اعلیحضرت ابراز دارم. سعادت شخص آن‌اعلیحضرت و اعضای خاندان سلطنت و همچنین رفاه‌و تعالی‌روزافزون ملت‌برادرمغرب راتحت‌رهبری عالیه و خردمندانه آن اعلیحضرت از صمیم قلب آرزومندم .

با اظهار خالصانه‌ترین‌درود هاو احساسات برادرانه .

محمدرضا پهلوی

★

اعلیحضرت سلطان قابوس‌بن سعید ـ سلطان عمان ـ مسقط

بمناسبت سالروز جشن ملی کشور عمان خیلی خوشوقتم ده شادباشهای صمیمانه خود را به آن اعلیحضرت ابراز دارم .

سلامت و سعادت شخص‌آن اعلیحضرت و رفاه و تعالی ملت عمان را مسئلت دارم .

محمد رضا پهلوی

مدیر اجرائی یونیسف به تهران آمد

هنری ریچاردسون لابوئیس مدیر اجرائی یونیسف باتفاق همسرش برای یک دیدار ٥ روزه دیشب وارد تهران‌شد. وی‌امروز بامقامات دانشگاه، سازمان برنامه‌ملاقات وگفتگو هایی پیرامون‌توسعه همکاری های‌ایران و یونیسف صورت دادو ناهار را میهمان‌سازمان برنامه‌بود. مذاکرات لابوئیس بیشتر دراطراف چگونگی همکاری یونیسف با ایران در امر بهبودتغذیه کودکان‌ایران دور میزد. لابوئیس فردا با نخست‌وزیر ملاقات میکند و امشب میهمان ضیافت شامی است که‌منوچهر فرتاش‌معاون سیاسی وزارت خارجه به افتخار او برپا خواهد کرد.

ثبت نام برای امتحانات کلاس هفتم تمدید شد

مهلت ثبت‌نام برای‌امتحانات یکنوبتی کلاسهای اول متوسطه تاپایان روز ۲۹ آبان تمدید شد .

باانحلال کلاسهای هفتم که‌براساس‌نظام‌جدیدآموزش وپرورش صورت گرفت به دانش‌آموزانی که درامتحانات خرداد و شهریور ماه مردود شده‌اند باردیگراجازه‌شرکت در امتحانات یکنوبتی داده شد .

مهلت‌نام نویسی برای این امتحانات تا ۲٥ آبان معین شده‌بود ،ولی امروز اعلام‌شد که ٤ روز دیگربه این‌مهلت اضافه شده‌است بدین جهت امتحانات نیز که قرار بود از دوشنبه ٦ آذرماه شروع‌شود به پنجشنبه ۹ آذر موکول شد .

این‌امتحانات۳روز،پنجشنبه ۹، جمعه ۱۰ و شنبه ۱۱آذر، انجام خواهد شد .

افتتاح کلاس روسای عمران دهات

گرگان : ساعت ده بامداد امروز کلاس‌آموزشی هشتاد نفراز روسای انجمنهای‌عمران دهات گرگان‌بوسیله‌استاندار مازندران گشایش یافت . در این کلاس امور مختلف روستائی به مدت ٥روزوسیله کارشناسان مربوطه تدریس خواهد شد .

کار آموزی

ساعت ۹ بامداد یکشنبه (فردا)دوره کارآموزی‌مدیریت روساء و مسئولان سپاه‌دانش شهرستانهای کشور در محل انستیتو آموزش برنامه‌ریزی و مدیریت وزارت آموزش و پرورش گشایش می‌یابد .

بحث درباره وظایف سازمان‌شاهنشاهی

ساعت ٥ بعداز ظهر امروز جلسه بحث و گفتگو پیرامون وظایف سازمان بازرسی شاهنشاهی در تالار دانشکده حقوق باحضور رئیس دانشگاه تهران ، مقامات بازرسی شاهنشاهی و جمعی از دانشگاهیان برگزار میشود .

رئیس خدمات‌و نقلیه

آقای شاهپور عامری‌بسمت ریاست خدمات ونقلیه‌بیمه کارمندان منصوب گردید .

پیش بینی هوا

آسمان کرانه های دریای مازندران نیمه ابری گاهی ابری همراه با بارندگی‌های موقت است . آسمان استان های آذربایجان و شهرستان های غربی ایران‌و دامنه‌های البرز قسمتی ابری است

گرمترین نقطه‌در۲٤ ساعت گذشته ایرانشهر با حداکثر ۳۲ و حداقل ۱۲ درجه بوده. سردترین‌نقطه‌همدان باحداکثر ۱٥ و حداقل ٥ درجه زیر صفر بود .

تلگرامهای تبریك شرفیابی های امروز

شاهنشاه آریامهر درساعت ۱۱امروز آقای لابوریس‌مدیر عامل یونیسف رادر کاخ نیاوران بحضور پذیرفتند در ساعت ۱۱و۳۰ دقیقه نیزآقای حبیب شاطی رئیس دفتر مخصوص‌حضرت‌رئیس‌جمهوری تونس در کاخ نیاوران به پیشگاه شاهنشاه آریامهر باریافت

ملاقات با وزیرخارجه

آقای نیومن لوسان‌چول‌توم سفیر اکردیته جمهوری‌خلق مغولستان‌دردربار شاهنشاهی ساعت ۹ امروز با آقای عباسعلی خلعتبری‌وزیر امور خارجه ملاقات کرد .

دراین ملاقات‌که در کاخ وزارت امور خارجه صورت گرفت‌سفیر اکردیته‌جمهوری خلق مغولستان رونوشت نامه های‌خودرا به وزیرامورخارجه تسلیم کرد .

ارتباط مستقیم تلفن بین تهران ـ آبادان

ارتباط مستقیم بین تهران آبادان‌ازطریق‌سیستم ارتباط بین شهری برقرار شد.

شماره مخصوص تماس با آبادان (۰٦٥۱۹) است.

آبادان باسایر شهر هاکه مجهزبه ارتباط مستقیم‌تلفنی هستند رابطه مستقیم تلفنی ندارد و فقط تهرانیها می‌توانندبا‌آبادان تماس‌بگیرند.

دکترای افتخاری

بتصویب آکادمی دانشگاه وین طی تشریفاتی درجه دکترای افتخاری به دکتر جهانشاه‌صالح داده میشود.

آقای‌دکتر صالح‌برای‌اخذ درجه دکترای‌افتخاری صبح دوشنبه عازم اطریش می شود ومراسم اعطای‌درجه‌دکترا روز چهارشنبه دردانشگاه وین برگزار میگردد .

دکتر صالح در مجامع علمی دارای شخصیت بین‌المللی و کارشناس‌مشاورسازمان بهداشت جهانی در تعلیم و تربیت پزشکی است و تاکنون از دانشگاههای معتبر دکترای افتخاری گرفته است.

تجلیل از فرزندان سرگرد شهید

بمناسبت سالروز شهادت سرگرد قسمت کشاورزی که دو سال قبل در زد وخوردبا اشرار در دزفول به افتخار شهادت نائل شده است از فرزندان شهید مذکور بنامهای مژگان ، مهران و کامران کشاورزی‌دانش‌آموزان‌دبستان نصرت در مراسم صبحگاهی در اجتماع دانش آموزان از طرف امور اجتماعی دربار شاهنشاهی تجلیل بعمل آمدو بهریک از آنان یکسکه‌یادبود جشنهای دوهزار وپانصدساله شاهنشاهی‌ایران‌اهداء گردید.

بازدیدهای وزیر آموزش و پرورش

بانو دکتر فرخ‌روپارسای وزیر آموزش و پرورش که به دعوت‌دولت‌شوروی‌درراس‌هیئتی به این کشور رفته است‌تاکنون از آکادمی علوم دینی شهر ـ زاگوسکی (٦۰ کیلومتری مسکو) ، آکادمی‌علوم‌آموزشی شوروی و جمهوری لتونی بازدید کرده‌است .

آکادمی علوم آموزشی شوروی همه برنامه های‌تربیت معلم این کشور را تنظیم می کند .

هیئت ایرانی در دیدار ۱٥ روزه خود از شوروی که بیستم آبانماه آغاز شده‌است از جمهوری ازبکستان‌ومدارس حرفه‌ای شهر تاشکند پایتخت این جمهوری نیز دیدن خواهد کرد .

ضیافت به افتخار روزنامه‌نگار آلمانی

« راین‌هارتز،سردبیر اخبار خاورمیانه خبرگزاری آلمان و همسرش که سرگرم دیداری‌از تهران هستند پنجشنبه شب گذشته‌میهمان‌ضیافت‌عصرانه‌ای بودند که بهمن شاهنده نماینده خبرگزاری آلمان به افتخار آنان برپا کرد . در این ضیافت جمعی از شخصیت های مملکتی و مدیران و نویسندگان مطبوعات ایران حضور داشتند .

در انجمن قلم

ساعت شش بعدازظهر فردا جلسه شعر باشرکت چندتن از شاعران در انجمن قلم دائر خواهد بود .

بررسی افکار حسین پیرنیا

ساعت ٥ ونیم بعد از ظهر دوشنبه ۲۹ آبان مجلس‌بررسی افکارحسین‌پیرنیا «مشیرالدوله» باحضور وزیران علوم‌و فرهنگ وهنر و نمایندگان سناومجلس شورای ملی و رئیس دانشگاه تهران و شخصیت های علمی برگزار خواهد شد .

پسرها

دخترها

عصیان زده‌های بی‌هدف!

ستیز دونسل ، عدم ادراك درچهارچوب خانه‌و مدرسه، میرود که بنیان خانواده ها را در غرقاب نابودی نهد.

واقع‌بین ترباشیم در پهنه‌جهان ازامریکای‌متمدن ، تاافریقای سیاه ، از اروپای خواهان حفظ سنت هادرقرون واعصار تاآسیای درحال شتاب برای تصاحب موقعیت و مقام کرسیهای تمدن ، همه‌و همه در حال یك مبارزه‌اند ، مبارزه بانسلی سرکش ، بی هدف و در عین حال قابل ترحم . . .وآنچه که شمامیخوانید گوشه‌ایست‌از صحنه این تراژدی ازشهر خودتان.

چرادرس نمیخوانند چرابانظام‌سنتی درستیزهستند...؟!

یك پدر

نمیتوانم اجازه بدهم پسرم خودش را بشکل جنگلیها درآورد

یك استاد

برای مبارزه با بی‌بند و باریها باید بازهم دست بدامن خانواده زد

یك دختر :

دلم میخواهد تابع مد روز باشم نه مقررات‌مدرسه !

یك پسر :

از اداهای ناظم و مدیر حوصله‌ام سررفته باید موهایم بلند باشد باید ریش داشته باشم !

مدارس کار خود را شروع کرده‌اند و دو ماهیست که‌بچه هابمدرسه میروند . با آغاز کار مدرسه ها درگیری های‌پنهان، رنجهاوعصبانیت‌های‌اولیاءمدرسه و نوجوانان از سرگرفته‌شده و بار دیگر مسئله‌ی لباس پوشیدن ، آرایش ظاهری و طرزرفتاردانش‌آموزان ،موضوع روزشده‌است . به منظوربررسی وتوجیه اولیاء مدارس‌وبچه ها فکرکردیم بی مناسبت نیست که بابچه ها ،والدینشان‌اولیاء مدرسه‌و یك متخصص تعلیم و تربیت‌ویك جرم‌شناس‌به گفتگو بنشینیم.

پسرها ...

از کجا شروع کنیم . . . . از بچه ها، که بیشترین حرف ها را آنها دارند وبیشترین گلایه ها را . تجربه‌ی جالبی است ، دقایق‌بسیار، کنارمدارس دخترانه‌و پسرانه ایستادن ، به نگاه هاچشم دوختن تامگر نگاهی مهربان‌و کنجکاو بیابی، باب آشنائی‌رابگشائی‌وسئوالات را ،مطرح کنی.

دم در یکی از دبیرستان‌های پسرانه‌ی تهران در یکی از خیابان های بالای شهر ،اولین نگاه مهربان و کنجکاو راخیلی زودپیدا می کنم . بهروز رجب‌نیا، کلاس ششم ریاضی با مو های بلندشلوار بسیار گشاد که‌اگر بدش‌نیاید خیلی هم بدقواره مینمود ـ و بلوز گشاد متقال . خسته وبیحوصله به‌نظر می آمد ، میگویم :

ـهنوز روز های اول مدرسه است ، خسته شدی ؟ باین زودی . . .به‌آرامی می گوید:

ـاز مدرسه خسته نشده‌ام، من اغلب جزوشاگردان‌ممتازبوده‌ام، اما ازاداهای آقای ناظم و دبیرانمان حوصله‌ام سررفته . وتوضیح میدهد که ، در این دو ماه به کرات‌همه‌ی اولیاء مدرسه یابه‌زبان آورده‌اند که بچه ها باید مو هایشان رابزنند وبه‌دلخواه آنهالباس بپوشند و یابانگاه های پرتمسخر و متلك های آبدارسعی کرده‌اند به‌آنها حالی کنند که‌تعطیلات تمام‌شده و مقررات مدرسه ظاهر آنها را نمی پسندد.

بچه ها اغلب مثل هم لباس پوشیده‌اند . اغلب‌سعی کرده‌اند ته‌ریشی داشته باشند ، مو ها راپریشان کرده‌اندو به نظر میرسد که سخت در زشتهای پسرك هفده‌ساله‌ی ماجرای عاشقانه‌ی فیلم از عشق مردن فرورفته‌اند گله از رفتار های بی‌تفاهم اولیاء مدرسه همه‌جا وجود دارد .ومن فکر می کنم که‌بچه ها همیشه ناراضیند .

و دخترها ...

روز های‌مدرسه خود رابیاد می‌آوریم که همین ٦ـ٧ سال پیش بود ،وخانم ناظم هر صبح دم در مدرسه مو های میزامپلی شده را با خشم شانه می کرد، ناخن های بلندو مانیکورشده‌را باقیچی می گرفت ، جوراب‌های نایلون راباسرانگشت پرقدرتش پاره‌می کرد ووای به‌حال کسی که دامن‌روپوشش از زیرزانوبه سرزانو رسیده‌بود، بطرفةالعینی پای‌دامن رامیشکافت و بانگاه نافذش اجازه کوچکترین اعتراضی به دختران‌بزرك کلاس ششم حتی نمیداد.

وقتی قصه‌ی روز های مدرسه خود را با مینا ـج دانش‌آموز عصبانی کلاس پنجم یکی از دبیرستان های تهران درمیان میگذارم باخشم می گوید : «امروز دیگر دور آن ناظم‌هاو شماشاگردان گذشته،روپوش مدرسه هم بایدتابع مدروزباشد تاقابل پوشیدن‌باشد . ما بامدیر وناظم دوستیم ، در مدرسه ما جای اینطور سختگیری ها نیست.»

و دوستی که همراه اوست‌و شاگرد یکی دیگر از مدارس است‌بالحن بسیار گیرائی می گوید:

«اما متاسفانه فقط در مدرسه مینا مدیر و ناظم بابچه ها دوستند ، در مدرسه‌ی ما از دوستی‌وتفاهم خبری نیست ، ـ ظاهرا هنوز بعضی از اولیاء مدارس‌نتوانسته‌اند ، آرایشهاو لباس‌پوشیدن‌بعضی ازشاگردان امروزی مدارس را تحمل کنند وجنجال ها ودلخوری ها ازهمین جاست.

پمپ صنعتی
برای مواد غلیظ‌وغلیانی
تهروب ۳۱۲۴۸۳

اکثر جوامع جهان با عصیان جوانان و گرایش آنان به سیگار، مشروب و تفریحات ناسالم روبرو هستند .

مدیر مدرسه

غلامعلی خردجو کلاس‌ششم دبیرستان می گوید:

«حرف از شخصیت و حفظ آن برای شاگردان مدرسه‌ی مادست کم ،خیلی‌خنده‌داراست، باورتان میشود که در مدرسه‌ما هنوز کتك میزنند، چطورمیشود عصبانی نشد ، وقتی که‌دربرابر هراظهار وجودی ازفراش گرفته تا مدیر مدرسه ، میزنندتوی ذوق آدم و بهیچوجه فکر نمی کنند که ما دیگر بچه نیستیم».

مدیر همین مدرسه معتقداست که : «بچه ها باید بترسند، از قدرتی باید حساب ببرند ، خانواده ها به نظر میرسد که قدرت چندانی‌ندارند ، ناچار در مدرسه باید این قدرت را به وجود آورد باور کنید بچه ها خیلی سرخود شده‌اند ، انگار دیگر هیچ‌حرفی را نمی‌پذیرند. مثلا ما ۲۰روز از اول سال خواهش کردیم ، اخطار کردیم که مو های بیقاعده بلندشان‌را کوتاه کنند ، کسی گوش‌نکرد، تااینکه ناچار باتهدید و دعوا، سلمانی آوردیم توی مدرسه‌و به‌بچه هائی که به خواهش‌و اخطار ماتوجه نکرده‌بودندنشان دادیم که‌مجبورند مقررات‌مدرسه رارعایت کنندوگرنه بایداز این جابروند ».

در یك مدرسه دولتی شلوغ گاهی‌اعمال این نوع سختگیری هاامکان پیدا می کند.ولی نیستند. به‌قول‌آقای ناظم‌یکی از گران بچه ها بیش از خودآن هافکر می‌کنند ، معمولا دلیلی نمی‌بینند که مقررات سختی داشته‌باشند .اماحتی‌شاگردان آن‌دسته از مدارس هم راضی نیستند. بقول آقای ناظم یکی‌از مدارس : « خداوند نارضائی را برای جوانان یا با آنهاخلق کرده‌است . هر کار بکنی ناراضیند ».

مجتبی مرتضائی با خشم می گوید : «می‌توانید بگوئیدبرای ماچه می کنید ؟ بار این‌همه منت‌از جانب پدرو مادرومدرسه بردوش ما ، خسته‌مان کرده است . من هر وقت درخانه‌از چیزی شکایت میکنم،پدرم با گزنده‌ترین لحن هامیگوید : تودراین خانه‌شام وناهارت که آماده‌است لباس‌و کفش‌و کلاهت که روبراهست ، اتاق‌تنها هم که‌داری ، بگو دیگر چه می‌خواهی ، چه کم‌داری ؟ پدرم‌فکر می‌کند ، فقط غذاواتاق تنها همه‌ی‌نیازهای منست . من از بابت‌این چیز ها ازآنهامتشکرم ولی‌آیاوظیفه‌ی پدرو مادر ایجاد تسهیلات زندگی برای‌فرزندان نیست ؟»

احمد موسوی ، که این‌حرف ها را می شنود،میگوید : ماجرا درهمه‌ی خانه‌ها مثل هم‌است ، بهمین خاطر من آرزو می کنم که‌زودتر این دیپلم لعنتی را بگیرم و یکجوری دست‌را جائی بند کنم تا از زیربارمنت پدر و مادرم مخصوصامادرم که هر غذائی جلوی ما می‌گذارد با آن منت عالم را هم بخوردمان میدهد ، خلاص شوم. »

گله های بسیار از پدر و مادر و از مدرسه و گاهی حق شناسی و قدردانی از زحمات و الطاف پدر و مادر اولیاءمدرسه حرفهای بچه هاست .

رویا ـ م در یك بحث‌طولانی میخواهد ثابت کند که‌روپوش کوتاه یا ابروی قیطانی و آرایش بسیار نامتناسب‌خودش و دیگردوستانش اهمیتی‌ندارد، باید درس خواند میپرسم : تو که فقط درس خواندن را کافی میدانی ، خودت خوب درس میخوانی ؟ حس می کنم کمی خجالت میکشد و قرمز شده است ، بعد معلوم میشود که ۱۷ ساله است و دو سال در کلاس چهارم‌دبیرستان‌مانده و اصولا اهل درس و مدرسه نیست .

به بچه ها نگاه می کنم ، فلسفه‌ی وجودی روپوش بکلی نادیده انگاشته شده ، روپوش ها بلند و یا بسیار کوتاه با شلوار و مدلهائی که اصلا به لباس رسمی مدرسه شباهت ندارد ، برتن بچه‌هاست .لباس پوشیدن پسر ها هم در حد خود بسیار قابل توجه است . اما اشکال فقط در لباس‌نیست. رفتار ها ، سرکشیها واداها و نارضائیهای بچه ها اغلب باعث غصه و نگرانی والدینشان شده است .

وحالا پدرها ..

آقای حسین ـم ـ پدریکی از همین پسران و دخترانیست که ظاهرا والدینشان را غصه دار کرده‌اند . و به قول خانم مهری . م باعث دلخونی همه والدین شده‌اند آقای حسین ،م میگوید :

« من نمیتوانم اجازه دهم ، پسر هیجده ، نوزده ساله‌ام خودش را بشکل جنگلیهادر آورد ، مثل دختر ها اغلب‌رژیم میگیرد ! شما را بخدا خنده دار نیست . اصلا همه‌ی‌معیارها و میزانها بهم ریخته ، حالا دیگر ، دختر ها پسر های لاغر وظریف را می پسندند ، جل الخالق ! دیگر هیکل مردانه و ورزشکارانه باب روز نیست. دختر ۲۰ ساله‌ی خود بنده مرد بسیار مناسبی را برای ازدواج نپسندید ، چون روزگاری هالتریست بوده و هیکل ورزشکارانه داشت ، مخالفت هم فایده نداشت چون دختر بزرگی است و میگفت ، پدر اگر مرا مجبور کنید ، پس فرق شما با پدر های بیسواد و بیفرهنك یا پدر های قدیمی و زورگو چیست ؟ و با این‌حرفها دهانم را می بست .

اغلب حس میکنم من و بچه هایم از هم دور هستیم ، ما جدا همدیگر را نمی فهمیم ، روزگار طوری شده که احترام پدر و مادر در نظر بچه ها چیز زائدی است . دائم‌صحبت از دوستی پدر و مادر می ـ کنند ، و فکر می کنندودوستی و صمیمیت یعنی بی احترامی . شما را بخدا ، بگوئید ،بهمه‌ی جوانها بگوئید ، دوستی وقتی قشنك‌و باارزش‌است که پر از احترام و حرمت باشد » . و دختر ۱۸ ساله‌ی خانواده با حالتی عصبی و بغض کرده‌می گوید : ای کاش پدرم وقتی از احترام حرف میزدند به احترام متقابل اشاره می ـ کردند ، جوانها هم به احترام پدر و مادر واقعا نیازمندند نه معلم و نه پدر و مادرها، هرگز باین موضوع فکر نمی کنند. و شاید اشکال عمده‌ی همه‌ی جوانها با والدین‌و اولیاءمدارس در همین عدم توافق ها باشد.

تظاهرات با هدف

در زمینه‌ی مسائل جوانان ، ناسازیها و اعتراضهای بزرگتر ها آقای دکتر ، « غلامحسین شکوهی» استاد ومعاون‌دانشکده علوم تربیتی دانشگاه تهران که سابقه‌ی سالیان دراز خدمت در امور آموزشی و فرهنگی دارد، چنین گفت : «تحولات سریع دگرگونیهای ظاهری و یاگاهی واقعی معیار های اخلاقی تغییر در پسند ها و سلیقه ها نوعی سرگشتگی و گرفتاری برای همه ، بخصوص جوانها که بیشتر از سایرین در معرض تغییر پذیری قرار دارند ، به وجود آورده است . شایدبتوان گفت جوانها خود را گم کرده‌اند ، هدف را نمیشناسند و از همین روست که تنوع طلبی و تازه جوئی گاهی حتی بطرزبیمار گونه‌ای در رفتار و اعمالشان دیده میشود .

اگر می بینیم جوان درس خوانده و روشنفکری فکر می کند از کفش معمولی خسته شده و به چارق چوپانان رو میکند با موهای بلند ، خود را به شیوه‌ی زنان آرایش کرده است و ... حیرت انگیز نیست که دنباله‌ی منطقی تغییرات ناآگاهانه و سریع باید تظاهرات بیهدف باشد.

بنظرمن، جوانها با روزگار و خواسته هاو انتظارات زمان‌توجیه نیستند، ایراد زیادی هم بر آنها وارد نیست ، اگر چه کاملا هم قابل چشم پوشی نمیتواند باشد .

جوانها نه‌میتوانند مثل پدرومادر خود باشند و نه باید باشند ، و نه درغیر اینصورت‌آنها رامیتوانند راضی و خشنود کنند . از همین روست که اختلافات خانواده ها باجوانها و اولیاء مدارس با دانش‌آموزان بصورت جنگی پایان ناپذیر ادامه پیدا کرده است .

اما بطورکلی ، اختلاف نسلهاو باصطلاح عدم رضایت‌والدین از بچه ها یادلخوری بچه ها از پدر ومادرها تازگی ندارد .ولی آنچه امروز بیش ازهرزمان حائزاهمیت است، پیدا کردن راههای منطقی و صحیح بامعیارهای معقول برای کنار آمدن جوان باخودش‌است. وسائل ارتباط‌جمعی‌اگرآموزندگی هائی دارد اغلب با تسریع در آگاهیهای پیش‌از موقع‌به‌اضطراب خاطر جوانها میافزاید .

عدم نظم‌و ترتیب وشکل وقاعده‌ی مسائل اجتماعی در ذهن نوجوان ها و جوانها، باعث آشفتگیهای بسیار شده است ، نوجوان اغلب مخالف و عصیان زده است بی‌ـ آنکه هدفی را تعقیب کند و یا منظور مخصوصی داشته باشد.

نقش خانواده ها

باوجود همه‌ی بی‌نظمی ها و حتی باید گفت گاهی بی‌بندوباری های اجتماعی ، بازهم باید دست به دامن‌خانواده شد .بایدخانواده هاراروشن و آگاه کرد . بچه ها همیشه برای پذیرفتن ارزشها و معیار های ارزشی ازپدر و مادر خود آماده ترند واین شانس قابل توجهی است . والدینی که‌نگران فرزندان خود هستندوباین نگرانی هشیارند، اگرجامعه رانمی توانند بدلخواه درست کنند ، تغییرات مطلوب رادرون خانواده‌ی خود میتوانند ایجاد کنند .

اگر پدر و مادر خود معیارهای ارزشی صحیح داشته باشند ، همیشه میتوانند بیشترین اثر ها را روی فرزندان داشته باشند . این روزنه‌ی امیدی است درتربیت تخصص نمیخواهد، کمی صمیمیت آگاهی و تفاهم لازم دارد . یک خانواده‌ی سالم و صمیمی بر تن فرزندان خانواده زره مستحکمی میپوشاند که در کارزار اجتماعی براستی مددرسان و رهاننده است.»

وظیفه اولیاست

آقای دکتر رضا مظلومان جرم شناس و استاد دانشکده حقوق دانشگاه تهران در زمینه‌ی اثر محیط تحصیلی و خشونت بر جرم چنین اظهار نظر میکند :

«میدانید هوگو چه‌میگوید ؟ او معتقداست که«باگشودن یک‌مدرسه زندانی بسته میشود» اما اگر مدرسه واولیاء که بحدکافی با دانش‌آموز تفاهم نشان ندهند و نوجوان را از مدرسه فراری‌دهند ازاو یک ولگرد ساخته‌اند با همه گرفتاری هائی که یک ولگرد در جامه‌ی‌دزد ،متجاوز و... میتواند ببار آورد . وعلاوه‌براینکه زندانی بسته نمیشود برتعداد مجرمان افزوده همیگردد.

مدرسه یکی از قدرت‌های‌بزرگی است که تاثیر عمیق و نافذش در زندگی نوجوان غیر قابل انکار است زیرا نقش حیاتی و اساسی که درپی ریزی و ساختن بنای آینده اوایفا میکند میتواند انسانی کاملا سالم و سازگار یا بالعکس بیمارو متمرد و مخالف اصول و موازین بارآورد .

نسل قدیم و پیروان سنن وآداب قدیمی باتازه جوئیهای جوانان نمی‌توانند توافقی داشته باشند، بنابراین تفاهم و صلح تاحدود زیادی ازبین میرود . اما چاره‌در سختگیری‌نیست،سختگیری‌خشونت وتمردبوجود می‌آورد. درصورتیکه تفاهم‌ومترا از بین‌میبرد. حتی بچه ها میتوانند دلایل راتجزیه و تحلیل کنند وبرگزینند.زور گوئی‌و قدرت‌نمائی والدین واولیاء مدرسه بطور کلی کار صحیحی نیست.

آشنا کردن جوانها با معیار ها و ارزشهای پسندیده درخانه و مدرسه وظیفه‌ی اولیاء است . بقول «ساترلند» مدرسه هم مانند خانواده باید ارزشهای رایج و پذیرفته شده را در اجتماعی که بقوانینش احترام میگذارد و از همگان رعایت آنها را خواستار است. بکودک و نوجوان بیاموزد و با آشکار نمودن والقاء پی‌درپی حقیقت ها و بوضوح بیان‌کردن وقایع ، معیار های صحیح را در ذهن او جایگزین سازد .

وحالا راه چاره

عکس‌العمل خشونت آمیز والدین واولیاء مدرسه دربرابر رفتار های ـ بچشم آنها ـ ناپسند جوانها، آرایشها و گاهی ناسازیهای هایشان، نتیجه‌ی نامطلوب دارد. بسیاری‌از جرم شناسان و متخصصان تعلیم وتربیت‌معتقدندکه مربیان‌بهمان نسبت‌که‌دانش‌آموزان راهدایت و ارشاد میکنند و در اصلاح رفتار هایشان کوشش‌بعمل میاورند،بایدخود ازیکروانشناسی عمیق‌سنین‌مختلف نوجوانی‌وجوانی برخوردار باشند تابتوانند باهمان دقتی که‌کلاس‌را اداره میکنند ، رفتارها وروحیات آنها راهم زیر نظر داشته باشند تادر کار خود به‌موفقیت دلخواه برسند .

زخم زبان ها ، متلکها وکنایه هائی که مستقیما شخصیت جوان رامیکوبد وبه‌عزت نفس اولطمه میزند یادرسنین پائین ترتنبیهات بدنی ، آسیبها ولطمه‌های بیشمار ببار می‌آورد و جزپرخاشگری‌و خشونت ویاانزواطلبی وبطور کلی رفتار های ناصحیح اثراطی اثری ندارد . بنابااین‌بنظر من درشرایط فعلی‌که بسیاری‌از اولیا رویهمرفته رفتارهای نوجوانان‌و جوانان‌خود را نمی‌پسندند با توجه به همه جوانب مسئله وآشفتگیها ودگر گونیهای روانی که خود جوان دارد جز از راه ایجاد تفاهم و احترام به شخصیت او و در نظر گرفتن موقعیت زمانی و تقاضای اجتماع خود جوانها ، نمیتوان ارتباط صحیح و مطلوبی بین‌آنها باخانواده و مدرسه ایجادکرد.»

عبدالناصر پرمایون
شیرین شیخی ـ مرتضی علیخانی
استوار و پایان
سریال
نظام فاطمی

لباسشوئی کِن وُود Kenwood

تنها ماشین لباسشوئی با دستگاه خشك کن بوسیلهٔ هوای گرم

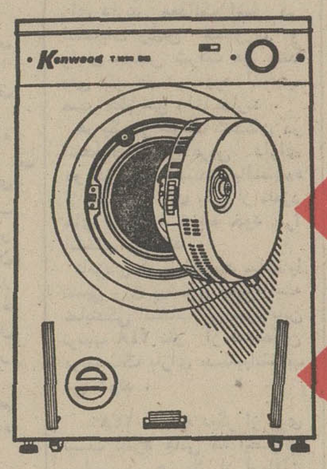

باماشین لباسشوئی کن‌وود شما :

□ تمیزتر لباس میشوئید.
□ آسانتر لباس میشوئید.
□ لباس را خشك و بدون تماس با ذرات آلوده هوا تحویل میگیرید.

برای خانواده‌هائی که در مناطق مرطوب وبارانی زندگی میکنند وخانواده‌هائی که در آپارتمان‌ها بسر میبرند لباسشوئی کن وود ایده‌آل است

انداختن لباسهای شسته شده و مرطوب روی بند بعلت تماس باذرات آلوده هوا غیر بهداشتی است وماشین لباس شوئی کن‌وود باخشك‌کن مخصوص لباسها را پاکیزه وخشك برای اطو آماده میکند .

این کار را هیچ ماشین لباسشوئی دیگر انجام نمیدهد .

مدل ۸۶۲ شش‌کیلوئی واقعی

مدل ۱۲۹۰ باخشك‌کن

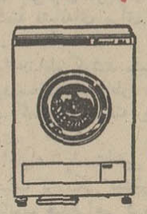
مدل ۴۸۶ پنج کیلوئی

محصولات کن‌وود ساخت انگلستان

فروش درکلیه فروشگاههای معتبر

نماینده انحصاری ـ شرکت سیراکو ـ خیابان سوم اسفند ـ شماره ۴۴ تلفن ۱۵ ـ ۳۰۹۱۱ تلفن مستقیم سرویس ۳۱۶۷۷۸

مقالات وگزارشهای سیاسی

از : لوموند

ترجمه : علی بهارلو

انتخابات آلمان وسرنوشت صلح

فردا چهل میلیون و هشتصد هزار رای دهنده آلمانی برای انتخاب نمایندگان مجلس جدید آلمان فدرال (بوندشتاگ) به پای صندوق های رای گیری می روند .

امسال برای نخستین بار دو میلیون‌وچهارصد هزارجوان آلمانی که سن انها بین ۱۸ و ۲۱ سال است در انتخابات شرکت می کنند .

رویهم سه هزار و پانصد و هفتاد نفر بعنوان نامزدنمایندگی برای اشغال چهارصد و نود و شش کرسی پارلمانی در این پیکار انتخاباتی شرکت دارند و از این عده تنها دویست‌و هفتاد نفرشان زن هستند در حالیکه زنان ۵۳ درصد رای دهندگان آلمان را تشکیل میدهند .

حزب سوسیال‌دموکرات برای پیروزی در انتخابات روی پرستیژ ویلی‌برانت و « سیاست صلح » او حساب می کند . حزب‌مخالف «دموکرات‌مسیحی» که ترجیح میدهد درباره مسائل سیاست خارجی سکوت کند تثبیت اوضاع کشور را از راه مبارزه با «انفلاسیون» ـ تورم پول ـ و احترام نظم قانون را محور مبارزه انتخاباتی خود قرار داده است .

اما در هر حال نتیجه انتخابات یعنی شکست یا پیروزی حزب ویلی برانت به سرنوشت لیبرال ها بستگی دارد . اگر حزب لیبرال کرسی های بیشتری به دست آورده و یا دست کم‌وضع سابق خود را در پارلمان حفظ کند دولت ائتلافی قبلی ویلی‌ـ برانت بار دیگر زمام امور این کشور را بدست خواهد گرفت در غیر این صورت بدون شک پیروزی بروی دموکرات های مسیحی لبخند خواهد زد .

پارلمان آلمان رویهم ۵۱۸ نماینده دارد که ۲۲ نفر انها نمایندگان برلن غربی‌هستند ولی این عده ازراه انتخابات‌عمومی برگزیده نمی شوند بلکه سنای برلن غربی‌به پیشنهادگروه های پارلمانی نمایندگان مجلس فدرال را از میان خود انتخاب می کنند .

نمایندگان برلن غربی تنها در کمیسیون های «بوندشتاگ» حق رای دارند معذالک انها در انتخابات رئیس جمهوری و رئیس مجلس شرکت می کنند ولی باز هم در مورد انتخاب صدراعظم حق رای ندارند .

هر یک از شرکت کنندگان در انتخابات آلمان غربی دارای دو حق رای هستندکه بااستفاده از نخستین رای یکی از نامزد های حوزه انتخابیه خود را انتخاب می کند .

نامزدی که با اکثریت ساده یا نسبی رای بیشتری بیاورد به نمایندگی انتخاب می شود باین ترتیب ۲۴۸ نفر از نمایندگان بوندشتاگ بارای مستقیم‌انتخاب می شوند .

۲۴۸ نماینده دیگر از روی لیست نامزد هائی که احزاب سیاسی در هر یک از ایالات دهگانه معرفی کرده‌اند انتخاب می شوند .

باین ترتیب انتخاب کنندگان برای دومین بار در چهار چوب انتخابات ایالتی رای‌میدهند ولی این بار بیک فرد معین‌رای نمی دهندبلکه به حزب رای میدهند. سه حزب بزرگ که درانتخابات روز یکشنبه شرکت می کنند عبارتند از

حزب سوسیال دمکرات

ـ حزب سوسیال دموکرات‌که قدیمی ترین‌حزب سیاسی آلمان است .

این‌حزب درسال ۱۸۶۳تشکیل شد و بعد ها هیتلر فعالیت آن را دردوران حکومت دیکتاتوری خود ممنوع کرد . پس از شکست آلمان نازی حزب سوسیال دموکرات‌ازسال۱۹۴۵ فعالیت خود را از سر گرفت و امروزه تعداد اعضای آن در حدود نهصد هزار نفر است که دست کم چهل درصد آن را کارگران تشکیل میدهند

در سال ۱۹۵۹ حزب سوسیال دموکرات‌از اصول مارکسیسم‌روی گردان شد و باین ترتیب حزب «کارگر» بصورت یک «حزب‌مردم» درآمد و همین امر سبب شد که طبقه بورژوازی کوچک ومتوسط رغبت بیشتری به آن پیدا کنند. این حزب پس از آنکه مدتها با تجدید تسلیحات‌آلمان و همبستگی با اروپای غربی مخالفت میکرد سرانجام لزوم یک سیاست دفاعی بدون تسلیحات اتمی راپذیرفت، خط مشی جدید حزب در اثر مساعی ویلی برانت که در سال ۱۹۶۴ بریاست آن انتخاب شد و همچنین براثر کوشش های مداوم «هربرت ورنر» که سالها رهبری گروه پارلمانی سوسیال دموکراتها را بعهده داشت سبب شد که بتدریج وضع انتخاباتی حزب از سال ۱۹۶۱ بهبود یابد پس از ۱۷ سال که در نقش‌اقلیت مخالف فعالیت‌میکرد برای‌نخستین بار در سال ۱۹۶۶ در کابینه «ائتلاف بزرگ» با دموکرات مسیحی‌ها در اداره امور کشور سهیم شد.

حزب سوسیال دموکرات اکنون درعین‌حال‌که معتقد است‌همبستگی اروپای غربی باید اساس‌سیاست خارجی آلمان را تشکیل بدهد خواستار همدری با کشورهای شرقی اروپا نیز میباشد و عقیده دارد که قراردادهای مسکو ، ورشو و برلن شرقی باید بانوسعه دامنه مبادلات اقتصدی ،علمی، فنی و فرهنگی کامل شود.

حزب دموکرات مسیحی

این حزب پس از پایان جنگ دوم جهانی توسط اعضای‌سازمان های مقاومت ضد نازی واعضای سابق حزب کاتولیک آلمان‌تشکیل شد .

۷۳درصد اعضای‌حزب راکاتولیک ها و ۲۲ درصدانرا پروتستان‌ها تشکیل میدهند . حزب دموکرات مسیحی از کنگره سال ۱۹۴۹که در دوسلدورف تشکیل شد از «نژهای» «لودویک ارهارد» پیروی میکند و طرفدار رقابت‌آزاداست. ایدئولوژی حزب ضد کمونیستی شدید است .

دکتر آدنائر نیرومندترین مرد پس از جنگ آلمان مدتها رهبری این حزب را بعهده داشت . وی ازسال ۱۹۴۹ تا ۱۹۶۳ مقام صدارت عظمای آلمان فدرال را اشغال کرده بود و از هنگامی‌که ادنائر از قدرت کناره‌گیری کرده حزب دموکرات مسیحی گرفتار بحران شده است .

اکنون بارتسل که بازیگرسیاسی ماهری است در راس این حزب قرار گرفته ولی درمیان مردم بخصوص طبقه جوان محبوبیت ویلی برانت را ندارد .

حزب دموکرات مسیحی در حال حاضر چهارصدهزار عضو دارد.

از لحاظ سیاست خارجی حزب دموکرات مسیحی مخالف‌سیاست «گرایش بشرق» ویلی برانت‌است ولی هنگامی‌که قراردادهای مسکو و ورشو در پارلمان آلمان به‌رای گذاشته‌شد اعضای این حزب از دادن رای خودداری کردند . حزب دموکرات مسیحی با اینکه باین دو قرارداد رای ممتنع داد قرارداد مربوط به رفت‌وآمد بین دو آلمان را تائید کرد.

از جنبه اقتصادی دموکرات مسیحی‌ها مبارزه با انفلاسیون‌را در راس برنامه‌دولت احتمالی‌خود قرار داده و با این سلاح موثر وارد مبارزه‌انتخاباتی شده بودند.

حزب لیبرال دموکرات

حزب لیبرال دموکرات‌کوچکترین سازمان سیاسی آلمان‌غربی است و با انشعاباتی که در گذشته در این حزب صورت گرفته بیش از پیش تضعیف شده است .

بااینحال حزب لیبرال‌دموکرات تاکنون در صحنه سیاست‌آلمان نقش های مفیدی ایفاء کرده است ، «تئودورهویس» نخستین رئیس جمهوری فدرال از اعضای فعال حزب لیبرال بود .

اعضای این حزب از نود هزار تجاوز نمی کند و از سال ۱۹۶۶ تقریبا نیمی از آنها عوض شده‌اند .

از جنبه اقتصادی اجتماعی‌حزب لیبرال از قدیم با کلیساها ، سندیکا ها مخالف است .حزب لیبرال دموکرات طرفدار تقسیم درآمد ملی ووضع مقررات شدید برای محدود کردن سفته بازی است .

حزب لیبرال آلمان از جنبه سیاست بین‌المللی و سیاست خارجی در مسئله آلمان نقش «پیشتاز » را ایفاء کرده است .

در سال ۱۹۶۷ « روبین» یکی از رهبران حزب پیشنهاد کرد که آلمان فدرال جمهوری دموکراتیک آلمان شرقی را برسمیت بشناسد .در همان سال نیز یکی از نمایندگان این‌حزب پیشنهاد کرد که آلمان مرز های « ادر‌ـنایسه » را برسمیت بشناسد و اینك ویلی‌برانت سرانجام این پیشنهاد ها راعملی کرده است .

بجز اینها دو حزب دیگر در آلمان غربی فعالیت دارند که البته هیچکدامشان در پارلمان نماینده ندارند .

یکی از اینها حزب ناسیونال‌ـ دموکرات است که اغلب آنرا حزب نئونازی‌مینامند . این‌حزب در سال ۱۹۶٤ تشکیل شد .ولی امروز موقعیت خوبی ندارد .

در انتخابات سال ۱۹۶۹ این حزب در انتخابات شکست خورد واز آن هنگام بسیاری از اعضای خود را از دست داد و حزب‌دچار ضعف شدید شد .

حزب کمونیست

حزب کمونیست در سال۱۹۶۹ در شهر کارگری «اسن» فعالیت خودرا آغاز کرد ، باوجودفعالیت شدید جوانان مارکسیست عضو این حزب هنوز نفوذ زیادی بدست نیاورده است.

این حزب با محدودیتهائی روبرو است و از جمله دادگاه شهر «کارلسروهه» با فعالیت‌آن مخالفت کرده و این حزب هنوز نتوانسته نشان حزب کمونیست قبل از دوران هیتلر را بعنوان سمبل حزبی خود بکار برد.

آرائی که فردا به صندوق ها ریخته میشود از جهت اهمیت و تاثیر در اروپا در تمام سالهای بعد از جنك دوم جهانی بیسابقه است . پیروزی ویلی‌برانت در حقیقت پیروزی صلح در اروپا است ،پیروزی مخالفان‌سرنوشت قرارداد هائی را که آلمان غربی با شوروی و لهستان و آلمان شرقی امضاء کرد به مخاطره‌می اندازد و ممکن است باردیگر آلمان و برلن را به میدان‌جنك سرد تبدیل کند .

جوانان و کارگران ویلی‌برانت را سخت دوست دارند .

از : کاشانی پور

من میگویم ویلی برانت پیروز میشود

نیمه شب گذشته کاشانی پور خبرنگار اطلاعات در مونیخ طی یك تماس تلفنی با سرویس خارجی روزنامه اطلاعات گزارشی در باره انتخابات‌آلمان داد که نکات برجسته آن دربی آمده است .

ویلی‌برانت از پشت پرده‌ضد گلوله‌سخنرانی میکند ... این عبارتی است که مردم عادی، مردمی که هنوز نمی دانند بچه کسی باید رای بدهند بر زبان می آورند . من که در روز های اخیر شهر به شهر دنبال ویلی‌برانت راه افتاده‌ام تاآنجا که امکان داشته باشد در همه‌متینك های‌انتخاباتی او شرکت کنم ، هنگامیکه در میان کارگران، زنان خانه‌دار و بطور کلی مردمی که برای شنیدن سخنان رهبر سوسیال دموکراتها ودارنده کلید صلح جمع میشوند میایستم بار ها و بار ها این عبارت را شنیده‌ام . این عبارت مفهومش این‌است که امنیت زیادی در کشور وجود ندارد . اما مخالفان ، کار ویلی‌برانت را که در پشت پرده ضد گلوله برای مردم سخنرانی میکند بصورت دیگری عنوان میکنند . آنها میگویند ویلی‌برانت «پشت‌پرده آهنین » پنهان شده است . خوب معلوم است که منظورشان از پرده آهنین روابط دوستانه‌ای است که ویلی‌برانت سوسیالیست با شوروی ، آلمان شرقی و بطور کلی اروپای شرقی برقرار کرده است . من همه جا دنبال ویلی‌برانت حرکت میکنم ، برای اینکه انتخابات فردای‌آلمان یك انتخابات معمولی نیست ، در حقیقت مسئله صلح اروپا مطرح است . دیروز ویلی‌برانت باقطار مخصوص از چند شهر کارگری منطقه «روهر» دیدن کرد و برای کارگران سخنرانی کرد واز آنها خواست باو رای بدهند و نگران چند در صد گرانی ارزاق نباشند . زیرا او پس ازپیروزی های درخشانی که در زمینه سیاست خارجی‌بدست آورده در دوره آینده صدارت خود باتورم وترقی هزینه زندگی بشدت مبارزه خواهد کرد و در اینجا نیز پیروز خواهد شد . من وقتی در میان مستمعین‌وشرکت کنندگان‌درمتینك های انتخاباتی ویلی‌برانت میایستم بیشتر بسخنان مردمی که در اطرافم هستند گوش میدهم . بیشتر عباراتی که میشنوم نشان میدهد که مردم عادی از اینکه ویلی‌برانت یا بقول خودشان «هندفرتیك کایت » (تردست) توانسته اوضاع بحرانی راآرام کندوراه عبور را بین برلن غربی و برلن شرقی بگشاید سخت خوشحال هستند . در اینجا بد نیست‌بگویم که چرا به ویلی‌برانت «تردست » میگویند.چندی قبل در «لوبك» که محل تولد ویلی‌برانت است‌او در جریان یك بازدید روبیك گارسن کرد وگفت دستهای تو چرا یازده انگشت دارد ؟

گارسن با تعجب به دستهای خود نگاه‌کرد و به او جواب داد ، نه من ۱۰ انگشت دارم . ویلی‌برانت یك دست گارسن را در دست میگیرد و شروع به شمردن انگشتان او میکند . اما او شمارش معکوس میکند و میگوید این انگشت دهمی ، این نهمی ، هشتمی هفتمی ، ششمی ...

و بعد میگوید این شش تا و با پنج انگشت دست دیگر رویهم میشود یازده تا ! از آن هنگام ویلی‌برانت «هندفرتیك کایت » یعنی «تردست» نامیده شد . جوانان به صدراعظم خود میگویند «ویلی» و شعار آنها اینست«ویرموشتن ویلی‌هابن» یعنی ما ویلی را میخواهیم .

مسن ترها او را «بورگر مایستر» آقای‌شهردار مینامند و این بدلیل آنست که او سالها شهردار برلن بوده است .

تا آنجا که من با مردم تماس گرفته‌ام می‌ـ توانم برایتان بگویم که ویلی‌برانت شانس‌بیشتری برای پیروز شدن در انتخابات دارد . از میان‌رای دهندگان جوانها و کارگران بیشتر به ویلی‌ـ برانت رای میدهند . اینها محافظه کاریشان کمتر است و کار های صدراعظم را بخصوص در زمینه عادی کردن اوضاع برلن تائید میکنند . کارگران ویلی‌برانت را دوست دارند و هر وقت او را در میان خود می‌بینند فریادویلی، ویلی‌شان بلند می‌ـ شود . جوانها هم که میخواهند سالهای حکومت هیتلر و سالهای جنك سرد دیگر تجدید نشودروی موتوسیکلت ها یا پیراهن هایشان شعار «ماویلی‌ـ برانت را میخواهیم » با عکس او حمل میکنند .

زنان خانه دار از اینکه قیمت ارزاق سال گذشته در حدود ۷ در صد ترقی کرد زیاد راضی نیستند اما در گفتگوهائی که من با آنهاداشتم اغلب میگفتند وضع مادیشان خوب است و گله زیادی ندارند . اینها از ویلی‌برانت و طرفدارانش. اما در مورد رایش بارتسل رهبر حزب دموکرات مسیحی و رقیب ویلی‌برانت باید بگویم ، او هم طرفداران جدی و سرسختی دارد . تمام کسانیکه هنوز در آرزوی وحدت فوری آلمان و انتقال‌پایتخت از بن‌به‌برلن‌یکبارچه‌وسرنگونی حکومت کمونیستی در آلمان شرقی هستند . تمام آنها که خاطره آلمان بزرك ، خاطره پیروزیهای هیتلر را در اروپا و سراسر جهان نمیتوانند فراموش کنند و همه آنها که سرمایه های بزرك دارند و اصولا از کمونیستها به هیچ قیمتی خوششان نمی آید دور بارتسل جمع شده‌اند . وتعداد این افراد خیلی زیاد است . ولی با این حال به نظر من ویلی ـ برانت پیروز میشود .

سرمقاله

برنامه پنجم درمعرض نگاه مردم

چند روز قبل ، آقای هویدا نخست وزیر درباره خطوط اصلی برنامه پنجم اظهاراتی کرد و اعلام داشت که دولت اصول این برنامه را با استفاده از وسایل ارتباط جمعی برای اطلاع عامه تشریح می کند و از مردم نظریه خواهد خواست : «تاهنگامی که این برنامه آماده برای تقدیم به مجلسین سنا و شورای ملی شود ما خواهیم توانست آن را در معرض افکار عمومی قرار دهیم.

برای این کار از همکارانم خواسته‌ام خلاصه‌یی از برنامه را تهیه کنند تا در اختیار مردم گذارده شود »

قراردادن مردم در جریان مسائل مملکتی ، یکی از مطمئنترین روشها برای ایجاد تفاهم و همکاری بین دولت و مردم است خاصه در موضوعی که با زندگی وسرنوشت عموم مربوط می شود .

ایران سالهاست که پرونده قدیمی «سیاست استتار»را بسته و به کناری نهاده است . چون استتار هیچگاه معرف یك سیاست اصیل و سالم نیست وبعلاوه در ایران هیچ علتی برای پرده‌پوشی وکتمان مسائل مملکتی وجود ندارد . وقتی ما در سیاست‌خارجی و داخلی خودمان اصول اعلام شده‌یی را سرلوحه برنامه های مملکت قرارداده و در سایه صداقت‌وصراحت ،توانسته‌ایم اعتماد قطب های متعارض بین‌المللی را جلب کنیم ، چه دلیل دارد در مسائل داخلی و در قبال مردم مملکت روشی جز این داشته‌باشیم؟

برنامه پنجم عمرانی ، همانطور که نخست وزیر اشاره می کند «بازندگی فردفرد مردم مملکت سروکار خواهد داشت و مسلما اگر هموطنان ما از نکات و دقایق این برنامه آگاه‌شوندخودشان به پیشرفت و سرعت در اجرای برنامه کمك خواهند کرد ».

متاسفانه باید قبول کرد که در شرایط معمولی ، تنها اقلیت ناچیزی از مردم ایران مسائل جدی را بطور جدی تعقیب می کنند وبرای آشنایی و درك موضوعات به دنبال آن میروند . بنابراین درمواردی که مسائلی‌بدین درجه ازاهمیت پیش می‌آید، نمی‌ـ توان کار را بسرنوشت طبیعی خود سپرد . بلکه با استعانت از یك موج وسیع انتشاراتی باید گروه های هرچه بیشتری از مردم را در مسیر قضایا قرار داد . این درست که برنامه های عمرانی اصولا یك امر فنی و تخصصی است‌وبه‌زبانی نه‌درخور فهم عامه تدوین می شود . ولی وقتی مسائل تفکیك شود ، موضوعات بسیاری بدست می آید که احتمال دارد عامی ترین مردم نیز بتوانند به اعتبار تجربه و تبحر شخصی یاآشنایی محلی در خصوص آن نظریاتی ارائه دهند.

کسی انتظار ندارد که مردم فی‌المثل در موضوع احداث یك سد یا فرودگاه اظهار عقیده کنندولی برنامه پنجم عمرانی بسیط‌تر ووسیعتر ازآنست که به مسائل فنی و تخصصی محدود شود و چنانکه نخست وزیر اظهار داشت لازم است این موضوعات به زبان ساده و در حد فهم عامه توضیح داده شود تا بتوانندنظریات خود را ارائه دهند .

مثلادو رکن اصلی برنامه پنجم را برنامه های کشاورزی و رفاه اجتماعی تشکیل می دهد . این هردو از مواردی است که مردم ایران ، اعم از شهرنشین و روستانشین ، می توانند با اظهار عقیده وپیشنهادهای معقول ومبتنی برتجربیات ومطالعات، دولت را درباره آن رهنمون شوند . گذشته از این در داخل دستگاه دولت و خارج از آن مسلما صاحبنظرانی‌هستند که‌نظریات آنها می تواند پایه‌ومبنای اساسی برای بسیاری طرحها واصلاحات مملکتی قرار گیرد و حال آنکه جزو طراحان برنامه عمرانی نبوده‌اند . این نظرخواهی در عین‌حال فرصت مناسبی است برای این‌قبیل صاحبنظران تا نظریات‌و ابتکارات سازنده‌خوددراد‌ر اختیار سازمان های اجرائی قراردهند .

تفسیر سیاسی

پاکستان درراه نو

شناسائی آلمان شرقی ازطرف حکومت بوتوظاهرا یك‌عمل‌سیاسی عادی جلوه می کند در صورتی که ناظران دقیق سیاسی آن را تنهایك عمل سیاسی نمی‌دانندبلکه (عکس‌العملی)در برابر پکن وسیاست‌چین میدانند.

در جریان جنگهای چهارده روزه شبه‌قاره هند که منجر به تجزیه پاکستان‌واستقرار حکومت‌مستقل بنگلادش در پاکستان شرقی گردید در حالی که روسیه شوروی‌وهندوستان‌با همکاری غیرمرئی بریتانیا توانستند سیاست چین‌وآمریکا را وادار بعقب نشینی نمایند، حکومت‌یحیی‌خان تاآخرین لحظات تحت تاثیر سخنان تشویق‌آمیز چین‌نسبت به پاکستان وتهدیدات رادیوئی‌آن کشورنسبت به هندوستان قرارداشت و تنهاقدرتی که عملادر شورای امنیت‌سازمان ملل متحد از حکومت‌پاکستان‌حمایت‌نموده آمریکابود وچون در یك فاصله زمانی بسیارکوتاه در مقابل عملی انجام شده قرارگرفت طبعا کمك‌دیگری به پاکستان میسر نگردید.

باروی کار آمدن بوتوونقش عاقلانه‌ای که در چنان وضع‌درهم پیچیده‌و خطرناك برای سروصورت دادن به کشور خود به عهده گرفت توانست بربسیاری از مشکلات فائق آید .

در چند ماه اخیر که بوتو از یکسوبامسائل بسیار مهم داخلی مواجه‌گردیده وازسوی دیگربا مشکلات سیاسی خارجی ورقابت های زیرپرده قدرتهای بزرك بخصوص دوقدرت کمونیست‌دست به گریبان بوده‌سرانجام به‌این‌حقیقت تلخ‌برخورد که در برابراتحاد مثلث روسیه‌و هندوستان و بریتانیا انتظار کمك عملی موثر از دوست ومتفق شمالی‌یعنی‌چین تقریبابی نتیجه است .

باتوجه به سخنان اخیر چوئن‌لای‌نخست‌وزیرچین که گفته‌است «ماوظیفه راهنمائی و نصیحت به دوستان را به عهده می گیریم..» یاس ونومیدی دولت پاکستان وشخص پرزیدنت بوتو ازادامه سیاست همکاری و همگامی خیلی نزدیك با چین بیشترشد.

مسافرت به‌مسکو و مذاکرات مستقیم باسران کرملین نخستین نشانه یاس بوتو از روش چین‌و روی آوردن‌به‌سیاست شوروی‌در آسیا بود . در پی‌آن مسافرت بوتو به دهلی نوومذاکرات‌سران هندوپاکستان‌وامضاء قرارداد معروف سیملا وسپس خروج این کشور از اتحادیه منطقه‌ای (سیتو) در حقیقت گرایش سیاست پاکستان رابه‌جناح مخالفان نفوذ چین در اقیانوس هندبیش‌از پیش روشن‌ساخت.

با پیروزی هائی که پرزیدنت بوتو در سیاست داخلی بدست آورده وبویژه بزرگترین مخالف اویعنی خان‌عبدالولی خان ناچار شد (بعلت‌کسالت!؟)از صحنه سیاست خارج‌شود اکنون رئیس جمهور پاکستان به خوبی می‌تواند گروه های مختلف‌راجهت‌حمایت از سیاست اساسی خود متحد سازدو به همین سبب‌بود که چندروز پیش‌دریك سخنرانی اظهار داشت نمی‌توان موجودیت‌بنگلادش را نادیده‌گرفت ومنکرشد واین گفته نشانه‌ای برای آماده ساختن افکارعمومی پاکستان می باشد.

این‌روش بوتو که قدم‌به‌قدم‌وبااحتیاط‌میکوشد مشکلات ومسائل خارجی‌رایکی پس‌ازدیگری‌برطرف‌سازدفقط‌به‌خاطر نجات کشورش ازمشکلاتی که بی‌تدبیری های گذشته وتوطئه یاسیاست عالی بین‌المللی موجب آن شده‌است.

آخرین اقدام مهم‌بوتو در راه اجراء سیاست‌اخیر خود شناسائی آلمان‌شرقی‌است که طبعا موجبات نزدیکی بیشترپاکستان رابه شوروی‌و دوستان او در منطقه‌اقیانوس‌هندفراهم کرده‌است‌می‌توان پیش‌بینی کرد که نتایج‌اقدامات مهم‌وروش مستقل بوتو درسیاست خارجی وداخلی به‌زودی‌بندهای مشکلات‌و گرفتاریهای چند سال اخیررا ازدست وپای ملت صسور پاکستان بازخواهد کردوحکومت هندوستان نیز با وجود مشکلات داخلی و توجه بروش عاقلانه حکومت پاکستان قطعا مایل است که از نگاهداری و پذیرائی پرخرج نودهزاراسیرپاکستانی نجات یابدو هر چه‌زودتر راه حلی‌برای مسائل واختلافات‌ناچیز فعلی پیداشود.

حوادثی که‌درجریان‌است نویدمیدهند که‌پاکستان بزودی‌راه خودرابازمی‌یابد.

حسین رامتین

از : یونایتدپرس

ترجمه : پرویز پرتو

پرون

بازگشت مرد پابرهنه‌ها

در ماه سپتامبر هفده سال پیش خوان پرون رئیس‌جمهوری دیکتاتور آرژانتین بدنبال کودتای موفقیت‌آمیز افسران برجسته ارتش به‌رهبری یکی از ژنرالهایش قدرت را از دست داد و از بیم جان به اروگوئه گریخت و از آن‌جا در یك کشتی توپدار کوچك مدتی خانه گرفت و بعد از آنجا نیز به اسپانیا رفت .

پرون ، دیکتاتوری قدرتمند بود و حال نیز که هفتاد وهفت سال از عمر او گذشته است گذشت زمان نتوانسته او را پیر کند و او همچنان استوار و محکم می نماید و تنها صدای مردانه ورسای اوبارتعاش ولرزه افتاده است .

گذشته پرون گذشته‌ای پرماجرا وپر از نشیب وفراز است که سیلابهای سیاسی در زندگی او بوجود آورده‌اند . او خود یك شورشی و انقلابی محسوب میشود که در سال ۱۹۴۳ با همکاری و حمایت افسران جوان ارتش توانست نفوذ و موقعیت سیاسی بدست آورد و با حمایت همین عده دو سال بعد ،بعنوان معاون رئیس جمهوری وقت ووزیر جنك و کار کابینه آرژانتین انتخاب شد و مسئولیت حساس این مشاغل دولتی‌رابه عهده‌گرفت.

پرون وزارت کار را که گرداننده و مسئول اصلی و اداره کننده سازمان های کارگری بود بیك وزارتخانه نیرومند وقابل حساب و فعال تبدیل کرد و بیشترو بهتر از هر یك ازوزرای‌پیشین توانست تحولاتی به نفع کارگران در سازمان های مزبور بوجود آورد و شرایط کار را به نفع آنها بهبود بخشد همین اقدامات موجب شد که پرون محبوبیت زیادی بقول خود دربین «پابرهنه‌ها» یعنی کارگران آرژانتین بدست آورد . کارگران آرژانتین طرفدار سرسخت پرون شدند بطوری که وقتی او در پائیز۱۹۴۵ با فاشیستها به مخالفت برخاست و فاشیستها او را از کار برکنار وزندانی کردند آنها به حمایت از او برخاستند و علیه فاشیستها دست باقدامات و تظاهرات وسیعی زدند نزدیك بیك میلیون‌کارگر آرژانتینی که براثر اقدامات پرون از شرایط کار وزندگی بهتر برخوردار شده بودند برای آزادی پرون به دولت فشار آوردند و دولت وقت ناچار شد که برای رهائی از زیر فشار کارگران و جلوگیری از اغتشاشاتی که ممکن بود ادامه زندانی بودن پرون ببار آورد ، پرون را از زندان آزاد کند و در ماه مه همان سال که انتخابات آرژانتین جریان داشت پرون با اکثریت آراء به ریاست جمهوری این کشور انتخاب گردید .

پرون در زمان ریاست جمهوری با همکاری ومشورت‌همسر دوم خود «اوا» که علاوه بر جذابیت و زیبائی از حمایت بیدریغ طبقات فقیر و کارگر آرژانتین برخوردار بود دست باقدامات وسیعی در جهت تامین رفاه طبقات فقیرزد و محبوبیت او چنان افزایش یافت که او بیکی از پرطرفدار ترین دیکتاتور های آرژانتین تبدیل شد که‌هیچ دیکتاتورقبل‌از او غیراز«خوان‌مانوئل دوروزاس » نتوانسته بود موقعیتی نظیر آن را در بین ملت خود بدست آورد .

ولی نباید محبوبیت پرون را در زمان ریاست جمهوری در ۱۹۴۶ با محبوبیت او در حال حاضر یعنی در ۱۹۷۲ برابرومشابه دانست .

اخلاف

در ۱۹۴۶ که پرون ریاست جمهوری آرژانتین را به عهده داشت طرفداران او متحد بودند و در حمایت از او خط مشی و هدفهای مشخص و یکسان داشتند و در بین آنها بانکداران که از ذخائر ملی طلا بارزش ۱٫۵ میلیارد دلارکه ذخیره پولهای‌خارجی برایشان بوجود آورده بود بهره‌مند می شدند و همچنین ژنرال های ارتشی وجود داشتند در صورتی که حالا طرفداران پرون به گروه های مختلف و متضاد تقسیم شده‌اند و بین آنها اختلاف و دودستگی حکومت می کند . علاوه بر این تضاد ارتشی ها نیز به مخالفت باپرون برخاسته‌اند و باواعتماد نمی کنند وآرژانتین در مجموع بارزش پنج میلیارد دلار به کشور های خارجی مقروض است که وضع اقتصادی نابسامانی را در کشور بوجود آورده است . پرون در حقیقت برای این که اتحاد ملت آرژانتین را موجب شود و از دودستگی ها و تضاد ملی جلوگیری کند ویلای لوکس و اشرافی خود را در اسپانیا ترك گفته و عازم آرژانتین شده است ، طرفداران او نیز معتقدند که وجود پرون در راه تضمین اتحاد ملی موثر خواهد بود .ولی نظامیان معتقدند که بازگشت پرون یك جبهه متضاد و مخالف با حکومت نظامی کنونی آرژانتین را بوجود می آورد و موجب ایجاد شهامت بیشتری برای مبارزه علیه دولت در افراد وابسته به آن می شود . بعضی از ناظران سیاسی می گویند ممکن است پرون بتواند در آرژانتین با مقامات دولتی در مورد بعضی از مسائل بتوافق برسد وزمینه را برای ورود طرفدارانش به پارلمان در انتخابات آرژانتین که در مارس آینده انجام می شود فراهم آورد . بعضی دیگر می گویند پرون‌بیش از یك هفته در آرژانتین نمی ماند بعد بدیدار کشور های دیگر آمریکای لاتین خواهد رفت ویا آرژانتین را بقصد اسپانیا ترك می کند .درهر صورت در این تردیدی نیست که‌پرون بابازگشت خود به آرژانتین فصل جدیدی‌را در تاریخ‌حیات‌سیاسی جدید این کشور خواهد گشود . او یك ناسیونالیست‌است‌وهمیشه یك ناسیونالیست باقی میماند و یك ناسیونالیست بوده است .

او در شهری بنام لوبوس ، در ایالت بوئینس آیرس در۷۷ سال پیش در ماه‌اکتبر متولد شد و در شانزده سالگی واردمدرسه نظام گردید . در ۱۹۱۳ او بدرجه ستواندومی ارتقاء یافت و به عنوان یك افسر وارد خدمت ارتش شد . او اولین بار در ۱۹۲۰ ازدواج کرد . ثمره این ازدواج دو فرزند هستند ، همسر اول پرون در ۱۹۳۸از جهان رخت بربست ، پرون بعد با دومین‌همسر خود«اوا» در اکتبر سالی که کارگران موجب آزادی او اززندان شدند ازدواج کرد . عده زیادی معتقدند بعد از این که «اوا» بمرض سرطان در ۱۹۵۲ مرد ، پرون به تدریج محبوبیتی را که در بین مردم داشت از دست داد . جسد مومیائی شده «اوا» تازمان کودتا علیه پرون در یك اتحادیه کارگری بامانت باقی بود ،بعد ازکودتا افسران کودتاچی اوا را در یك گورستان ایتالیائی بخاك سپردند ، ولی بعد از مدتی رئیس جمهوری‌آرژانتین لانوس که رهبری کودتا را بعهده داشت جسد اوا را به اسپانیا انتقال داد وآن‌را به پرون تحویل داد و این هنگامی بود که پرون اولین گامها را برای شرکت در انتخابات آرژانتین برداشته بود و اعلام کرده بود که می خواهد بوطن بازگردد . بدن «اوا» بیك کلیسای اسپانیولی تحویل داده شد و در آنجا بامانت گذارده شد .پرون باسومین همسر خود که ماریا ایزابل سارتیزی نام دارد تابازگشت به آرژانتین درمادرید میزیست ، او با همسر سوم خود در ۱۹۵۵ زمانی که آرژانتین را ترك گفته بود در پاناما آشنا شد وپنهانی با او ازدواج کرد .

همسر سوم پرون یك رقاصه بود ، پرون و او در ۱۹۶۰ ازدواج کردند .

در راه بازگشت

عکس روی پله هواپیمائی که «خوان پرون» و همسرش را به آرژانتین برد در رم برداشته شده است.«خوان‌پرون» دست خداحافظی تکان میدهد و همسرش با چند نفر از طرفدارانش در اطراف اوهستند.

عکس رادیوئی اطلاعات

از : جواد مجابی

آثاری در نور صداقت و ایمان

نمایشگاهی از آثار شادروان علی اکبر یاسمی شاگرد کمال‌الملك در گالری سیحون برپا شده است . و در کنار آثار او، تابلو های دخترش مهرانگیز یاسمی ، را می توان دید .

آثار علی اکبر یاسمی متعلق به دورانی است که نقاشان ایرانی در کار انتقال آثار غربی و افزودن به فرهنك هنری ایران بودند . باز آفرینی آثار مشهور غربی ، و کارکردن به شیوه آنها که از نقاشانی چون صنیع الملك و کمال الملك آغاز شده بود ، هنرمندان جوان را وسوسه می کرد . شاگردان مدرسه کمال‌الملك آثار اروپائی را کپیه می کردند و البته این کار بیشتر برای آشنائی با شیوه نقاشی غرب بود که آن روز ها قدر و منزلتی یافته بود ضمنا هنرآموزان رنك و طرح را زودتر و بهتر فرا می گرفتند، وقتی هنرمندی از کپیه کردن آثار فاصله می گرفت و به خلق آثار خود می پرداخت گرته‌ای از کار نقاشان فرنگی در سیاق کار او دیده می شد گرچه فوت و فن ها و شگرد های ایرانی بر آن اثر می گذاشت و ترکیبی متعادل و بیشتر بومی بدست می آمد . این دوره که‌افسوس بر می انگیزد دوره فراموش شده نقاشی ایران محسوب می‌شود. استادانی چون حیدریان ـ آشتیانی و شیخ و همین آقای یاسمی ، با تکنیك رسائی که از نقاشی غرب آموخته بودند و باعشقی که به وطن وفرهنك‌خود داشتند آثاری زیبا و کامل آفریده‌اند که با رواج دوره نقاشی معاصر ، باید از آنها به عنوان آثار کلاسیك یاد کرد.

مهرانگیز یاسمی‌درکنار تابلویش: زنان و گل

صداقت نقاش

پرتره ها و منظره هائی که یاسمی پرداخته است ، تنهایك تابلوی نقاشی نیست دنیائیست که یاسمی در آنها زیسته،آنها را دوست داشته و آنها را با عشق تصویر کرده است در اینجا من نمی خواهم از ارزش این کار ها صحبت کنم یااین که بگویم آن کهنه در برابر این نو چه ارزش و اعتباری دارد ، آنچه که می خواهم عنوان کنم ارزش ذاتی این آثار است دور از معیار های روزمره .

سبدی از گل ، یا چهره کودك ، منظره‌ای از دیوار باغ و درختی درنسیم ، حاوی هیچ پیام و فلسفه‌ای نمی تواندباشد، اما اگر صادقانه و به قدرت طرح شده باشد لااقل اززندگی وفکر یك مرد اندیشه‌گر در کار این جهان ، نشانی می ـ دهد ، از این دیدگاه است که من کار یاسمی را می ستایم ، او در انزوای خود ، در شهر تبریز ، چون همشهری اش شهریار ، ملاحظاتی درباب‌این جهان دارد ، در نیك و بد آن نظاره می کند و آنچه را که دوست دارد و با او یگانه است تصویر می کند ، ما اکنون از ورای تمام ارزشهای آن‌دوره و اعتبار های این دوره وحتی با کار او روبرو می شویم صداقت و کمال آن زندگی را ـ که ایرانی و آشناست در می یابیم.

از یك«منظره کوچك» اثر یاسمی بسیار خوشم آمد،دیوار خاکستری رنك باغ در سایه وزمین آفتابزده، درختی‌درنسیم پنهان و این همه چنان ظریف و شاعرانه بود که تکرار آن بخامه نقاش نیز ناممکن می ـ نماید در کمپوزسیونهای دقیق و استوار و سنجیده او ، همه چیز ظریف و زیبا و آنطورکه باید باشد ، به نظر می رسد «نقاش بین سالهای ۱۳۸۰ تا ۱۳۴۱ زیسته است .

اثری از علی اکبر یاسمی‌استاد فقید

دختر نقاش

خانم مهرانگیزیاسمی ، خلف صدق نقاش نیز آثاری در این نمایشگاه عرضه کرده شامل اتودها و چند تابلوی امپرسیونیستی و آبستره .

کوشش این خانم درشناخت نقاشی نوین ، شوق انگیز است ، با این که نمونه های مختصری از کار های او را در نمایشگاه می بینیم با این‌همه تسلط او را در طراحی‌و ترکیب ورنك نمی توانیم نادیده‌بگیریم خاصه که فارغ‌التحصیل رشته نقاشی است و نقاشی را به‌ارث برده است .

امیدواریم دوره کامل آثارپدر و دختر را در فرصتی دیگر ببینیم و درباره آن یادداشتی به تامل نوشته آید .

استقبال دانشجویان از غرفه اطلاعات‌در نمایشگاه سیر تحول مطبوعات

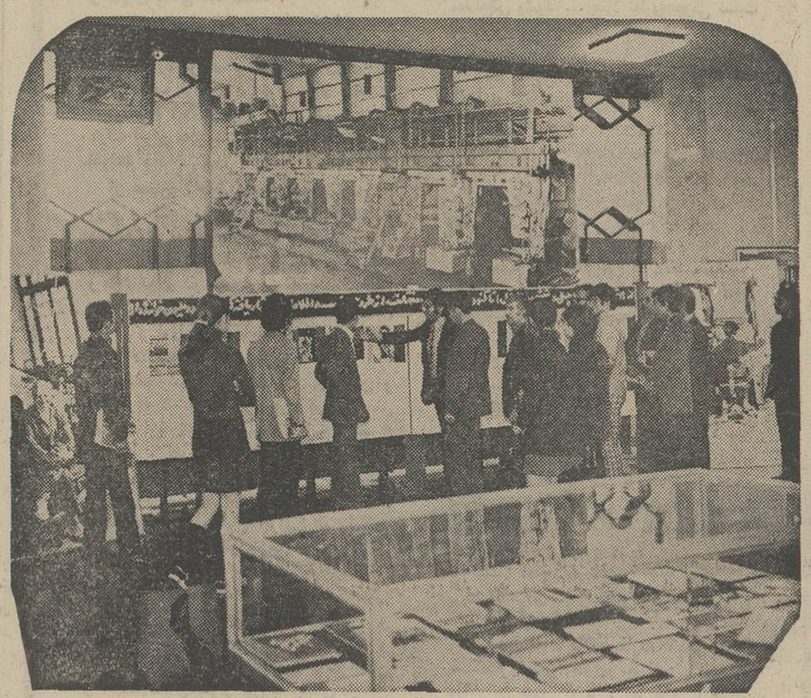

غرفه اطلاعات در نمایشگاه سیر تحول‌مطبوعات دردانشگاه با اقبال‌بی‌سابقه بازدیدکنندگان از این نمایشگاه ، و بویژه دانشجویان مواجه شده‌است.. دراین غرفه که درعین حال وسیع‌ترین غرفه‌های نمایشگاه است ، تماشاگر بواسطه تسهیلات و امکانات خاصی که از طرف موسسه اطلاعات‌فراهم آمده ، از طریق‌سمعی وبصری با مراحل مختلف تحول مطبوعات ایران از آغاز تا کنون از سوئی ، و مراحل مختلف انتشار یک روزنامه از سوی دیگر آشنا می‌شود .

نصب یک صندوق برای دریافت انتقادات وپیشنهادات تماشاگران ازنشریات اطلاعات آخرین گامی است که برای تکمیل این غرفه از نمایشگاه برداشته شده است .

در عکس چندتن ازدانشجویان دانشگاه درحالیکه بتوضیحات راهنمای غرفه گوش می‌کنند ، دیده میشوند .

آثارهنرجویان هنرستان دخترانه بهزاد

ساعت پنج بعد از ظهر روز پنجشنبه نمایشگاه نقاشی آثار هنرجویان هنرستان نقاشی دخترانه بهزاد توسط سناتور عباس مسعودی مدیر موسسه اطلاعات درمحل جدیدهنرستان واقع در خیابان خانقاه بنام شاهنشاه آریامهر گشایش‌یافت.

در جریان افتتاح نمایشگاه ، اساتیدنقاشی،مدیر کل‌آموزش وزارت فرهنك و هنر و عده‌ای میهمان و مدعو حضور داشتند. در این نمایشگاه بیش‌ازسیصد تابلو و مجسمه به نمایش گذارده شده بود ، نمایشگاه با سلیقه‌ای مخصوص که مبین حوصله و همکاری جمعی‌بود ، توسط هنرجویان هنرستان تزئین شده‌بود. در این‌نمایشگاه آثار نقاشی مینیاتور ، طراحی، کار های مستند تزئینی‌ومجسمه به چشم می خورد .

خانم اقدس وکیلی مدیر هنرستان درباره هر یك از تابلو ها توضیحات لازم در اختیار مدعوین قرار میداد. کارنقاشی یك‌هنرجوی‌هنرستان پسران که برای بازدید از نمایشگاه به هنرستان بهزاد آمده بود جلب توجه می کرد. این هنرجو به‌نام جعفر نجیبی چهره استاد بهزاد را با مهارت خاص و بطرز زیبائی برآستین کت خود نقاشی کرده بود.

نقاشی‌های‌هنرجویان هنرستان دختران که در نهایت زیبائی ترسیم شده بود مورد توجه قرار گرفت ، در میان این‌آثار مجسمه ها و نقاشی های کتایون عظیمی فرد ، روزا اوهنجانیان، ذوقی ، جواهری ، شهلاحسینی مرزی ، فاطمه خالقی‌راد،مرجان، کریم ، کیانامهدوی ، زهره جامجو ، راستان ، سهیلاوفائی، فلور آبکار ، مهری حاج‌آقا ـ زاده ، صدیق‌وزیری ، رعنا فرنود ، آذر اسفندیاری ،رویا کافتی ، بهناز پرمان ، شهره امامی ،شکیب ، وفاکیش ، هنر جویان فارغ التحصیل سال قبل و هنر جویان هنرستان از کار های خوب‌این نمایشگاه است .

آثار عرضه شده شبیه بهم بود

در بررسی این هم‌آهنگی ها ویکنواختی رنگها تصورمی رود که هنرجویان به علت کمی‌سن وسال و این که‌در کناریکدیگر بکار اشتغال دارند و همچنین امکان تاثیر پذیری از استاد ، کارهائی تقریبا یکنواخت‌ارائه داده‌اند . بعضی از کار های نقاشی و رنك و روغن در سطح عالی قرار داشت .

فرصتی پیش آمد تا با مدیر هنرستان دیداری داشته باشیم خانم وکیلی توضیح داد که این هنرستان از سال ۱۳۳۳ شروع بکار کرد ، چندسالی در آغاز کار ، استاد بهزاد در این هنرستان در رشته مینیاتور تدریس می کرد ،در حال‌حاضر نیز استادان برجسته نقاشی‌مثل استاد فرشچیان ، جمیله‌هاشمی، عالیوندی ، قائمقامی ،مهرگان محمدی ، کیمیا قلم ، جعفری، گلزاری و سیروس اسداله‌زاده کار تدریس در این هنرستان‌را بعهده دارند .

برای شرکت در کلاس های این هنرستان ، هر ساله از میان صد تا صدو بیست نفر داوطلب که‌دارای استعدادنقاشی وفارغ التحصیل سوم متوسطه هستند ، ۲۰ تا ۲۵ نفر ازطریق آزمایش انتخاب می شوند .

دوره هنرستان سه ساله است و در حال حاضر جمعا در حدود ۶۵ نفر در هنرستان مشغول تحصیل هنرنقاشی و مجسمه ـ سازی هستند . ارزش‌تحصیلات در این هنرستان برابر دیپلم کامل متوسطه است.برنامه‌های هنری این هنرستان‌برابربرنامه هائی است که‌برای‌یك هنرجوی نقاشی در تمام ممالك مترقی دنیا متداول می باشد .

تلویزیون
برنامه امروز وفردا

برنامه‌شبکه‌تلویزیون‌ملی

شنبه

۲۸ـ۱۶ سلام شاهنشاهی‌و اعلام برنامه
۳۰ـ۱۶ روستائیان
۰۰ـ۱۷ اخبار
۱۰ـ۱۷ کودکان
۰۰ـ۱۸ مریخی محبوب‌من
۳۰ـ۱۸ دانش
۰۰ـ۱۹ اخبار
۱۷ـ۱۹ چهره ایران
۴۵ـ۱۹ اخبار ورزشی
۵۶ـ۱۹ دنیای یکزن
۳۰ر۲۰ مشروح خبرها
۰۰ـ۲۱ روزهای زندگی
۰۰ـ۲۲ روزنامه جهان
۱۰ـ۲۲ دریچه‌ای بر باغ بسیار درخت
۳۵ـ۲۲ آدم و حوا
۰۰ـ۲۳ اخبار

نیمروز یکشنبه

۵۸ـ۱۲ سلام شاهنشاهی‌و اعلام برنامه
۰۰ـ۱۳ اخبار
۰۵ـ۱۳ برنامه کارگر
۳۰ـ۱۳ موسیقی ایرانی
۰۰ـ۱۴ اخبار

برنامه دوم تلویزیون ملی
(قسمت دوم)

شنبه

۰۰ـ۲۱ کتاب‌شناسی
۳۰ـ۲۱ قرن بیست و یکم
۰۰ـ۲۲ اخبار
۳۰ـ۲۲ فستیوال سینمائی
۰۰ـ۲۴ موسیقی نیمه شب

تلویزیون آموزشی

قسمت دوم برنامه شنبه

۰۰ـ۱۷ مکالمه فرانسه
۱۵ـ۱۷ علوم پنجم دبستان
۳۵ـ۱۷ شیمی سال دوم
۵۵ـ۱۷ زنگ تفریح
۰۵ـ۱۸ طبیعی سال دوم
۲۵ـ۱۸ فیزیک سال دوم
۵۰ـ۱۸ ریاضی سال دوم
۱۰ـ۱۹ شیمی ششم
۳۵ـ۱۹ جبر ششم
۰۰ـ۲۰ زنگ تفریح
۱۰ـ۲۰ گیاهی سال ششم طبیعی
۳۵ـ۲۰ فیلم آموزشی

قسمت‌اول برنامه یکشنبه

۵۵ـ۱۳ سلام شاهنشاهی
۰۰ـ۱۴ نیایش ـ سرود معلم
۰۵ـ۱۴ زبان انگلیسی
۲۰ـ۱۴ ریاضی پنجم دبستان
۴۰ـ۱۴ مکالمه فرانسه
۵۵ـ۱۴ جانوری ششم طبیعی
۲۰ـ۱۵ زنگ تفریح
۳۰ـ۱۵ حساب استدلالی ششم
۰۰ـ۱۶ شیمی ششم
۳۰ـ۱۶ برنامه نوجوانان

تلویزیون آمریکا

شنبه

۰۰ـ۱۷ خیابان سسام
۰۰ـ۱۸ اخبار
۱۵ـ۱۸ بولتن مدرن
۲۰ـ۱۸ لوکال‌فیل
۳۰ـ۱۸ اطلاعات‌مخصوص
۰۰ـ۱۹ فامیل آدامز
۳۰ـ۱۹ فیلم کمدی
۳۰ـ۲۰ شو روگرمیلر
۰۰ـ۲۱ جسورها
۵۵ـ۲۱ بولتن مدرن
۰۰ـ۲۲ اخبار
۱۵ـ۲۲ فیلم سینمائی

رادیو تهران

برنامه‌های موسیقی که بطریقه استریوفونیک از رادیو تهران پخش میشود

۰۰ـ۱۷ موسیقی کلاسیک از «براهمس» کوارتت زهی شماره ۱
از «مندلسون» تریوی پیانو
۰۰ـ۱۸ موسیقی فیلم
۰۰ـ۱۹ بهترین آهنگهای روز
۰۰ـ۲۱ موسیقی کلاسیک از «بروکنر» سمفونی شماره ۹
از«مندلسون» کنسرتو ویلن
۰۰ـ۲۳ موسیقی ایرانی
۳۰ـ۲۳ آهنگهای نیمه‌شب

عبدالناصر همایون
شرین حسینی ـ مرتضی عقیلی
استوار و پایان
بکارگردانی
غلام ناطقی

حراج بزرگ
فرش
برای تمام طبقات و مناسب باهرنوع قوه خرید
شامل بیش از ۶۰۰۰ قطعه فرش
از ۲۰ تومان تا ۶۰ هزار تومان

همه روزه از ساعت ۲ تا ۸
سالنهای ۱۲ و ۱۳ شرکت نمایشگاهها
خیابان پهلوی ـ پارك وی جنب هتل هیلتون
شرکت سهامی فرش ایران

نمایندگی فروش محصولات ایران ناسیونال
فروشگاه اتومبیل و لوازم یدکی
تعمیرگاه مجاز شماره ۱۴ پیکان
مجهز به‌دستگاه الکترونیکی میزان فرمان و بالانس چرخ
خیابان نواب چهارراه اناری تلفن ۶۶ الی ۹۵۴۰۶۳

فروشگاه تونل
با مدیریت جدید افتتاح میشود
جاده قدیم شمیران جنب بولینك عبده
تلفن ۸۶۲۳۸۳

چین چین دکور CHIN DECORATION
خیابان وزراء جنب بانك صادرات تلفن ۶۲۳۸۷۷

تی . دی . کی
باهرنوع ضبط صوت کاست، بخوبی کار میکند

TDK CASSETTE C-60 C-90 C-120

کاشی سعدی
کاشی سعدی
پیشرو صنعت سرامیک ایران

کارخانجات ایرفو
باسابقه‌ترین کارخانه درزمینه تولید مرغوبترین ومناسبترین دیگهای چدنی حرارت مرکزی باظرفیتهای از ۴۰۰۰۰ تا ۲۰۰۰۰۰ کیلو کالری درساعت باقید ضمانت ۱۰ سال دراختیار مشتریان قرار میگیرد
تلفن ۹۵۴۲۵۷
۸۳۰۳۸۹ـ۸۲۱۰۸۱

انتقاد

علی جواهرکلام

بجای ماهی بروسیرابی بخور

در روزنامه اطلاعات (۲۰ آبان) گزارشی از بیماری و دردمندی کارمندان دولت بود این گزارش مستند به آمار دقیقی از مراجعه کارمندان دولت به مراکز درمانی است و با کمال تاسف بموجب این جدول بندی کارمندان وزارت آموزش و پرورش بیش از هر کارمند دیگری بیمار میشوند . میگویند کار معلمی (آموزگاری - دبیری) کار دشواری است ، سر و کله زدن با شاگردان چه بزرگ و چه کوچک اعصاب را خرد میکند قلب را از کار می‌اندازد و مغز را فرسوده میسازد .

روزی با تاکسی از نزدیکی دروازه دولت میگذشتم . چرخ ماشین توی چاله‌ای افتاد براننده گفتم لابد برای تلفن چاله کنده‌اند راننده با ذوق گفت خیر این چاله تازه درآمد ، مد امروز است این چاله مربوط به پل هوائی است که میخواستند در این محل پل هوائی بسازند چاله را کندند و رفتند تابعدها پل را بنا کنند . بهرحال امیدوارم مقامات مسئول باتوجه بوضع معلم و آماری که روزنامه اطلاعات از ناخوش بیماری آنها منتشر کرده فکر عاجلی بحال آنها بکنند چون همه میدانند که معلم بیمار نمیتواند شاگرد سالم بار بیاورد. عجیب اینکه با این جریانات از کمبود معلم شکایت دارند و گله‌مندند که چرا جوانان تحصیل کرده بشغل شریف معلمی رو نمی‌آورند ؟

جوانی میگفت من لیسانسیه هستم ماهی هزارواندی تومان حقوق میگیرم زن و بچه دارم ، آدم بچه‌دار هرقدر هم بیشتر کرایه خانه بدهد در جاهای مرغوب باو جا نمیدهند ناچار در جاده آرامگاه سه اتاق با ماهی سیصد و پنجاه تومان اجاره کردم و خود حدیث مفصل بخوان از این مجمل بقیه مخارج هم از همین قرار میگذرد . هر روز سه چهار تومان پول تکسی واتوبوس میدهم از منزل تا سرکار باید بدهم آخر ماه هم مبلغی بعنوان دیر کرد از حقوقم کسر میشود .

بهرحال در روزنامه اطلاعات خواندم که میخواهند حقوق کارمندان را بطور معقول بالا ببرند بطوریکه باعث گرانی کالاها نشود . الهی که باین امر خیر موفق شوند چون غالبا دیده شده اگر حقوقها ده در صد بالا برود قیمت اجناس بیست در صد ترقی میکند . چه میشود کرد عده‌ای از کاسب کارها بی فرصت میگردند که بهربهانه‌ای قیمت جنس را افزایش دهند و خریدار را با مسخره و متلک دست بسر کنند چنانکه با خود من همینطور رفتار کردند باین تفصیل که چند روز پیش گذارم به خیابان استانبول افتاد کنار پیاده‌رو یک نل ماهی دودی روی هم انباشته بود ، پیش خود گفتم چون عرضه‌فراوان است لابد قیمت ارزان است با این خیال واهی جلو رفتم قیمت ماهی را پرسیدم گفتند چهل و پنج تومان با تعجب عقب‌گرد زدم و چند بار لااله الاالله گفتم ماهی فروش گفت پیرمرد اینکه تعجب نداردسیگار بی قابلیت اشنو دانه‌ای یکریال است البته ماهی دودی باید چهل و پنج تومان باشد ، گفتم پدر جان مگر ماهی دودی سیگار میکشد ، گفت منکه باید سیگار بکشم ، کمتر از چهل وپنج تومان نمیدهم پول نداری عوض ماهی دودی برو سیرابی بخور قیمتش ارزان است .

از خداوند میخواهم که این بلای گرانی را برطرف سازد وبرای همه کارمندان دولت بویژه طبقه رحمتکش معلم گشایش فراهم کند چون معلم در هر اجتماع و جامعه‌ای مقام ارجمندی دارد . در شرافت مقام معلم همین بس که خدای خود را معلم معرفی کرده میفرماید : اقراء ربک‌الاکرم‌الذی علم‌بالقلم علم‌الانسان مالم یعلم «قرآن کریم» .

شاه مردان مولای متقیان امیر مومنان علی علیه‌السلام فرموده است « معلمی که یک حرف بمن بیاموزد مرا بنده خود ساخته است . حضرت امام جعفر صادق علیه‌السلام هر روزه مجلس درس داشته و بشاگردان خود علوم طبیعی و ریاضی و الهی می‌آموختند . جابربن حیان مخترع علم شیمی از شاگردان مکتب آن امام والا مقام بوده است . خلاصه اینکه هرچه درباره عظمت مقام معلم‌بگوئیم کم گفته‌ایم و انشاءاله تعالی موسسه رفاه معلم بتمام معنی در رفاه حال معلم اقدام موثرتری انجام خواهد داد .

چهل سال قبل درهمین روز

محل موزه ایران باستان معاینه‌شد ودستور ساختمان داده شد

قبل از ظهر امروز آقای فروغی رئیس‌الوزراء و آقای کاظمی وزیر امور خارجه باتفاق آقای‌علی‌اصغر خان حکمت کفیل وزارت معارف محل باغ ملی قطعه‌ای از میدان مشق را که برای ساختمان عمارت جدیدی جهت موزه معارف اختصاص داده شده معاینه و بازدید نمودند نقشه ساختمان موزه از طرف مسیو گدار مدیر موزه و عتیقات وزارت معارف که فعلا به مرخصی پاریس رفته است تهیه شده و موقتا تحت نظر مسیو مارکف مهندس شروع به پی‌کندن عمارت جدید موزه خواهد شد که زیر نظر مسیو گدار ساختمان موزه انجام شود .

آندره گدار

مشکل ترجمه دیپلم های مدارس خارجه

دیپلم های مدارس عالیه خارجه که برای تصدیق و ثبت توسط فارغ‌التحصیل های مدارس مزبور که بایران مراجعت میکردند و به وزارت معارف تسلیم میگردید در وزارت خارجه ترجمه میشد وسواد مصدق آن به وزارت معارف ارسال میگردید . اخیرا براثر بازگشت محصلین فارغ‌التحصیل های‌مدارس عالی خارجه تعدادشان رو به‌فزونی گذاشته و از این حیث مشکلی از نظر ترجمه برای وزارت خارجه پیدا شده بود ، در نتیجه مذاکره بین وزارت معارف و وزارت عدلیه مقرر گردید دارندگان این قبیل دیپلم‌ها که برای ثبت وتصدیق دیپلم های خود به وزارت معارف مراجعه می‌نمایند قبلا در وزارت عدلیه آنرا ترجمه و سواد مصدق نموده برای ثبت تقدیم وزارت معارف کنند .

تلگراف کابل به سفارت افغانستان

تلگرافی که امروز بسفارت کبرای افغانستان درطهران واصل گردیده بقرار ذیل است :

در تعقیب تلگراف دیروز بحمدالله امنیت سرتاسر مملکت برقرار ، نمایندگان ملت از هرطبقه با اوراق بیعت از ایالات و ولایات وارد شدند ، مراسم سوگواری با تمام حرارت و احساسات شاه پرستی از طرف اهالی مرکز در تاریخ ۱۹ عقرب خاتمه یافت . والاحضرت صدراعظم و همراهانش که برای سرکشی به سمت مزار شریف‌تشریف برده بودند پس از مراسم ختم سوگواری در مزار ۲۱ عقرب بمرکز مراجعت خواهند فرمود . باقی‌تمام امور برمحور اساسی خود جریان دارد .

در سفارت افغانستان

در این چند روزه همه روز از دو ساعت قبل از ظهر آقایان وزراء و روسای ادارات، رجال ونمایندگان مجلس ، مدیران جراید ، سفراء و وزراء مختار و نمایندگان‌سیاسی خارجی مندرجا در عمارت سفارت برای ابراز تعزیت و تسلیت بمناسبت واقعه قتل اعلیحضرت نادرشاه به آقای سفیر کبیر حضور یافتند . فردا نیز مجلس سوگواری از دو ساعت قبل از ظهر تا یکساعت بعد از ظهر در سفارت افغانستان ادامه خواهد داشت .

حکمران کرمانشاه

آقای دکتر محسنی (عمادالملک) کفیل سابق وزارت معارف از طرف وزارت داخله به سمت حکومت کرمانشاهان منصوب گردید .

حکمران بوشهر

در تعقیب احضار آقای طالقانی حکمران بوشهروبنادرآقای محمدعلی میرزا رکنی از طرف وزارت داخله به سمت حکومت بوشهر انتخاب و حرکت نمود .

جمع‌آوری‌اعانه‌برای ساختمان مریضخانه

بروجرد ـ مبلغی اعانه که برای ساختمان مریضخانه در بروجرد جمع‌آوری‌شدبانظارت هیئت ممتحنه بمصرف ساختمان‌دیواراطرافمحوطه و دو اطاق جنب درب مریضخانه رسیده بواسطه نزدیک‌شدن‌زمستان و اینکه اعانه های دیگری‌جمع‌آوری شود ساختمان بقیه بنا به اول سال آتی موکول گردید ـ دو نفرازتجار متوسط بروجرد عرضحال توقف داده از طرف عدلیه ناظر و مدیر تصفیه تعیین شده که به وضعیت آنها رسیدگی نمایند .

نطق هیتلر در مقابل عملجات

برلن ـ آدولف هیتلر آخرین‌نطق خود را قبل از مراجعه بافکار عمومی در کارخانه زیمنس ایراد و برای آخرین دفعه پیامی به ملت آلمان خطاب و تقاضا نمود در مبارزه‌ای که دولت آلمان برای احراز مقامی که در خور آلمان‌است شروع نموده ملت نیز پشتیبان او باشد . این پیام بوسیله رادیو به کلیه کارخانه های آلمان انتقال داده شد ، از ساعت یک تا دو بعد از ظهر کار در تمام کارخانه‌ها تعطیل و ساعت یک سوت کارخانه زیمنس شروع نطق هیتلر را اعلام داشت .

اصل و نسب‌هیتلر

هیتلر نفر سمت چپ درجنگ بین‌المللی اول هنگامی که سرباز ساده‌یی بود

در این موقع کلیه وسایط نقلیه برای یک دقیقه توقف کردند و باین وسیله موافقت کامل افراد ملت را با اقدامات دولت اعلام داشتند . هیتلر در ضمن نطق خود اظهار داشت که او هم از طبقه کارگران است و اینکه به‌مقام صدارت عظمی رسیده و اصل و نسب خود را پنهان نداشته و برعکس به آن افتخار می‌ورزد و سپس بیان داشت که دولت کنونی در عرض ۹ماه اخیر دائما مشغول انجام وظایف‌خود بود و رجال سیاسی سایر دول نیز بهتر است مشغول انجام وظایف خود گردند .

من آنقدر دیوانه نیستم

هیتلر در موضوع خطر جنگ تازه اظهار کرد : من از ابتدا تا انتهای جنگ موحش اخیر شرکت داشتم و نباید مرا آنقدر دیوانه تصورکرد که خواهان جنگ تازه‌ای باشم . من فقط طرفدار تساوی حقوق میباشم وبس . من حاضرم با تساوی حقوق در هرکنفرانسی شرکت جویم .

هیتلر پس از خاتمه نطقش ازکرسی خطابه پائین آمد و مورد تحسین و تقدیر کلیه عملجات واقع گردید . اتومبیل مشارالیه قادر به حرکت‌نبود زیرا که در تمام عرض راه بین کارخانه زیمنس و برلن که دوازده کیلومتر است بحدی جمعیت حضور پیدا کرده بود که نظیر آن تاکنون در برلن دیده نشده ، تماشاچیان خط زنجیر پلیس را درهم شکسته و اطراف اتومبیل هیتلر را گرفته بودند که از نزدیک او را ببینند .

(نقل ازاطلاعات ۲۷آبانماه ۱۳۱۲)

تاریخ درصفحات اطلاعات

احمد احرار

ـ ۲۹۰ ـ

مورخ‌الدوله «سپهر»

با استقرار قشون عثمانی در تهران ، بیکباره فضای سیاسی تهران دیگرگون شد تلگرافچی همدان گزارش میداد که سنگرهای قشون روس در مقابل حملات برق‌آسای سپاه عثمانی مثل برگهای دربرابر توفان برباد میرود و اگردر «آوج»نیز وضع بهمین منوال باشد ، عساکر عثمانی به‌اندک مدتی قزوین را متصرف و متوجه تهران میشوند . محافل سیاسی تهران با ملاحظه پیشرفت سریع قوای عثمانی و عقب‌نشینی روسها ، ورود سپاه عثمانی را به قزوین و تهران قطعی میدانستند .

دیپلماتهای خارجی مقیم تهران ـ و ازجمله نمایندگان سیاسی متفقین ـ نیز بر همین عقیده بودند و احتمال میدادند که بعدازتصرف قزوین‌وتهران، شرایط سیاسی تغییر کرده تحت‌فشار و تاکید قشون فاتح، دولت ایران به روس و انگلیس اعلان جنگ خواهد داد .

از همینرو ، طبق تعلیمات سفارتخانه‌های روس و انگلیس، گروهی از اتباع دو کشور که احتمال میرفت در معرض مخاطره قرار داشته باشند عازم حرکت از تهران گشتند و دیپلماتهای دو کشور نیز خانواده خودرا روانه ساخته بسرعت مشغول ازمیان‌بردن اسناد و اوراق محرمانه سفارتخانه شدند که ممکن بود بدست دشمن بیفتد .

اضطراب آشکار دیپلماتهای روس و انگلیس و شتابی که در خارج کردن کسان خود و ازبین بردن مدارک و اسناد بخرج میدادند ، تهران را مطمئن میساخت که قوای روس خیل مقاومت در برابر سپاه عثمانی ندارد و یا قادر به مقابله نیست . ازهمینرو رجال واعیان ایرانی هم به‌دست و پا افتاده ، هرکدام بنوعی سعی داشتند خود را به سفارتخانه‌های نیمه‌تعطیل‌آلمان و عثمانی نزدیک کنند . در منزل «احمدعلی خان مورخ‌الدوله» دبیر سفارت آلمان و «خان شوکت» دبیر سفارت عثمانی رفت و آمد بیسابقه‌یی دیده‌میشدوحتی شاهزادگان و شخصیت‌های طراز اول به ایشان متوسل میگشتند که دولتین آلمان و عثمانی حمایت از املاک و دارائی و خانه و زندگیشانرا قبول کنند .

این تحولات بیش از پیش «احمدشاه» را اندیشناک و نگران میساخت . در خلال ماههای گذشته ، به دنبال قشون کشی روسها و شکستی که نصیب سیاست آلمان و عثمانی شده بود ، احمدشاه روی‌خوشی به طرفداران آلمان و عثمانی نشان نمیداد وحتی پای رجال و شخصیتهایی که تمایلات ضدروسی و ضد انگلیسی داشتند ،از دربار بریده بود . اینک با دگرگون‌شدن اوضاع «احمدشاه» خود را با وضعی دشواررو‌برو می‌یافت زیرا از طرف روسها و انگلیسها زمزمه‌هایی آغاز شده بود که هرگاه قوای عثمانی قزوین را متصرف شده قصد حرکت به طرف تهران کرد ، شاه پایتخت را تغییر داده با وزراء و درباریان ورجال از تهران خارج شود .

«احمدشاه» برای آنکه از نظریات و مقاصد آلمان و عثمانی‌آگاه شرد، تماس‌های محرمانه‌یی با سفارت آلمان و سفارت عثمانی برقرار کرد . از آنجمله شبی توسط شاهزاده «عضدالسلطنه»فرزند ناصرالدینشاه که در اتریش تحصیل‌کرده و دارای‌تمایلات دوستانه نسبت به آلمان واتریش بود «مورخ‌الدوله» دبیر سفارت آلمان را به‌کاخ صاحبقرانیه فراخواند و ضمن مذاکراتی گفت :

ـ علاقه داشتم با شما بعنوان دوستی که اجدادش درین مملکت مصدر خدماتی بوده و طرف علاقه و اعتماد اجداد من قرار داشته‌اند ، صحبت کنم ... شاید مقتضیات ایجاب کند که ما کابینه تازه‌یی روی کار بیاوریم و معتقدم درین‌باب قبلا مطلعاتی بشود ... مثلا نظریه‌عمومی نسبت به «وثوق‌الدوله» چطور است ؟!

«مورخ‌الدوله» پاسخ داد :

ـ وثوق‌الدوله در جریان مشروطیت با آزادیخواهان همراهی داشته و تابحال اشتباهی که موجب بدنامی او باشد مرتکب نشده است ، اما اگر اعلیحضرت همایونی خواسته باشند بدانند درین موقع ، چه‌کسی را ملت برای ریاست وزراء صالح می‌داند باید عرض کنم «مشیرالدوله» را...

شاه فکری کرد و گفت :

خود من هم براین عقیده‌ام ، ولی اطمینان دارم «مشیرالدوله» حاضر به قبول مسئولیت نمیشود ... مطلب دیگر اینست که احتمال دارد روس وانگلیس دولت ایران را برای تغییر پایتخت در فشار بگذارند ...

«مورخ‌الدوله» حاضرجوابی به خرج داده گفت :

ـ آن زمان که قشون روس به صد کیلومتری تهران رسیده بود اعلیحضرت‌عزم رحیل را به اقامت بدل فرمودند حالیه که عساکر عثمانی سیصد و هفتاد کیلومتر با تهران فاصله‌دارند چگونه تغییرپایتخت را تصویب خواهند فرمود ؟!

شاه خندید و گفت :

ـ درس جغرافیا را خوب روان هستید !

احمدشاه ، دبیر سفارت عثمانی «خان شوکت» را نیز بحضور خوانده با وی نیز مذاکراتی بعمل آورد ، اما هنوز ازمتفقین ملاحظه داشت و سعی‌میکرد که این تماسها در اختفا انجام گرفته صورت‌محرمانه خود را ازدست ندهد .

جدول کلمات متقاطع

شماره ۵۴۹۱ — طراح جدول ف ـ جلوه

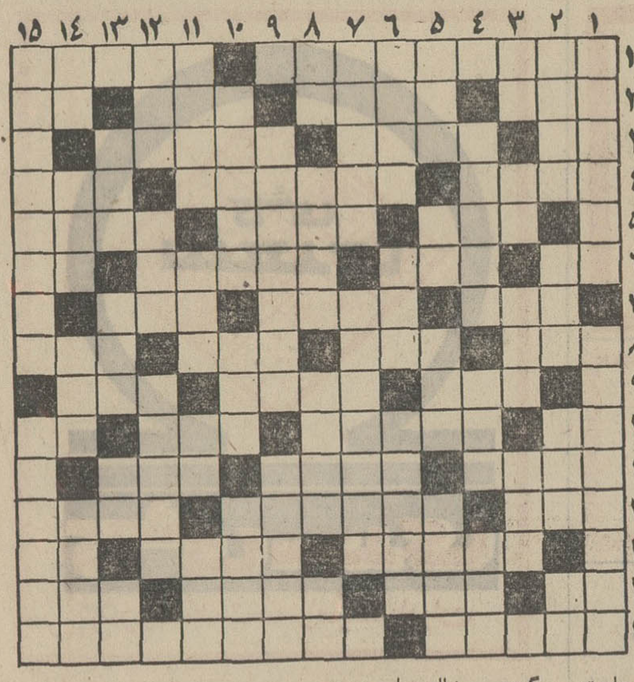

افقی :

۱ـ بیچاره مورد انواع و اقسام آزمایشها قرارمیگیرد ـ از دست نشان دارد و برسر نشسته است ۲ـ همیشه برسر آن پیکارها بوده است ـ عقل و هوش برباد دهد ـ روشن ـ خلق و عادت ۳ ـ ضمیر ـ از اوصاف دیده ـ ضدمافوق ۴ـ سبزی زرد ـ با هم از یک پستان شیرخورده‌اند ـ چاقی۵ـ باری‌بردوش جان ـ قدرت وقوه ـ روان را سیرآب‌کند ۶ـ هم با ریشه می‌آید هم پی ـ هر روز در گوشه‌ای از جهان آتش برافروزد ـ بوجارش معروف‌است ـ فلزی است ۷ـ از لوازم قیمه ـ معمور ـ ماه تمام ۸ ـ خالی است ـ هنگامیکه‌به داس‌حاجت افتد ـ طایفه ـ دختر خاله قورباغه ۹ـ پرچین ـ ازکشور های آفریقائی ـ چند سال پیش بنفش آنرا هم ساختند ۱۰ـ اثری از آب دارد ـ غمخواری و مواظبت ـ اشتباه ـ علامت نفی ۱۱ـ از کتابهای معروف اشتفان زوایک ـ معمولا دروس اختصاصی بیشتردارد ـ صمغی سرخ رنگ که ازبعضی درختان بدست می‌آید ۱۲ ـ پرستار آقا زاده ـ از روز های سوگواری ـ خویشاوندی ۱۳ ـ قحط و غلا ـ نازیبائی و ناپسندی ـ از غزال خوش‌باشد ۱۴ـ بینا را نابینا سازد ـ توجه و محبت خاص ـ از صنایع ظریفه اصفهان ـ ظاهر ۱۵ ـ از اسباب کار درویش ـ یکی از صنایع شعری که سعدی استاد آن بود .

عمودی :

۱ـ بیماری خطرناک گلو و گردن ـ دنباله عمامه در زیر چانه ۲ـ فراوانی ـ پرتوقع همیشه دارد ـ ریگ ـ غذای ساده ایرانی ۳ـ از لباسهای مردانه و زنانه ـ باید غنیمت شمرد ـ بر سر آن احتیاط بیشتر باید ـ تصور و خیال۴ـ زبان را به اعتراف گشاید ـ سندان داندکه‌چه‌سنگین است ـ مقابل ۵ـ بخشیدن ـ بدن ـ از اقسام فارسی ـ باطل و بی‌مصرف ۶ـ حلقه‌ای‌بدور قمر ـ ایستگاه ـ دو برابر ۷ـ پشیمانی ـ نویسنده ریش تراش شهرسویل ۸ـ از واحد های مملکتی ـ درویش بردوش میکشد ـ فریاد شادی ـ بزرگ ۹ـ پیش‌کسوت زورخانه ـ کشور آمریکائی ۱۰ـ چاشنی ماهی ـ خشک ـ ویژه شد و در غلاف مخصوصی جا گرفت و به فیلتر چسبید ۱۱ـ فایده‌اش دیدن دلبرباشد ـ فرزند شتر ـ دانه خوشبو ـ به ظاهر چیزی از تمام کم‌دارد ولی نه در معنی ۱۲ـ شاخ ـ اندرز و نصیحت ـ یادش را بخیر کرده‌اند ۱۳ـ زنان ـ فلزی است ـ شخص ـ الفبای موزیک ۱۴ـ برادرباجان‌برابر ـ حد میان دو کشور ـ غلیواج ـ از سیگار های سابق دخانیات ۱۵ـ برق بازار آنرا هم کساد کرد ـ شنیدن .

حل‌جدول شماره ۵۴۹۰

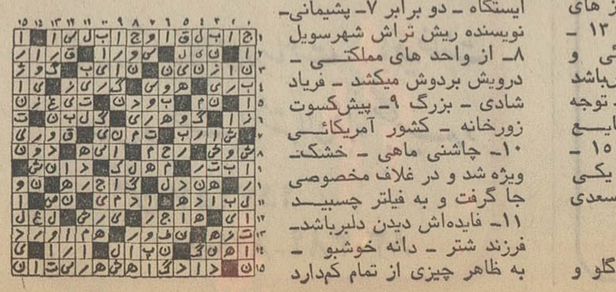

● اگربه سرمایه خود علاقمند هستید ● اگرصرفه جوهستید
● اگربه حفظ ثروت اقتصادی مملکت علاقه دارید
● وسیله نقلیه ای راانتخاب کنیدکه دوام زیاد داشته وسالیان دراز برای شماکارکند

BRITISH LEYLAND LAND-ROVER

انواع ماشینهای لندرور
(مدل های شهری و بیابانی)

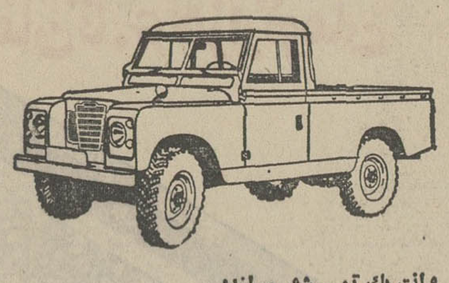
وانت یك تن ـ شش سیلندر

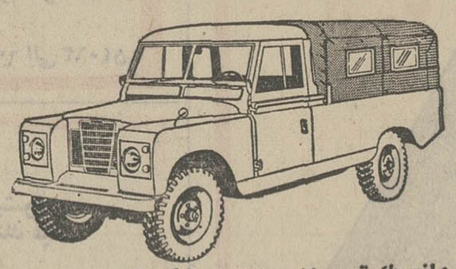
وانت یك تن ـ شش سیلندر ـ با کروک

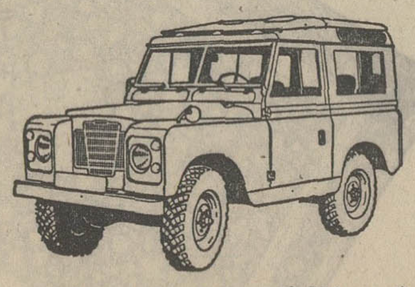
لندرور اطاق فلزی ۷ نفری ـ چهارسیلندر

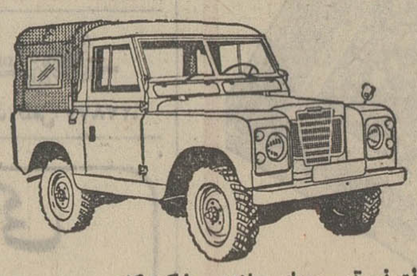
وانت نیم تن ـ چهار سیلندر ـ با کروک

● دودیفرنسیال ● پرقدرت ● محکم وبادوام ● رقابت ناپذیر
● موتورهای ۴ و ۶ سیلندر قوی وکم مصرف

شرکت سهامی خاص صنعتی تولیدی مرتب

خیابان شاه ، چهار راه شیخ هادی ، شماره ۲۹

تلفن مستقیم دایره فروش ۶۶۰۰۷۳ (شماره های تلفنخانه شرکت ۶۶۵۶۸۴ـ۴۸۱۴۹ـ۶۶۴۲۰۳)

اکثریت نمایندگان فروش لندرور تهران‌وشهرستانهادرصورت لزوم تسهیلات نقدواقساط رانیزدراختیار مشتریان خود میگذارند.

آگهی مزایده

سازمان مرکزی شرکتها وابسته بوزارت اقتصاد مقدار ۸۰۰۰ تن تفاله خشك چغندر کارخانه های قند تابعه را طبق برك شرایط‌وفرم قرارداد ازطریق مزایده بفروش میرساند . داوطلبان شرکت در مزایده میتوانند همه روزه در اوقات اداری برای دریافت برك شرایط و نمونه قرارداد مربوطه بدبیرخانه سازمان واقع در خیابان سپهبد زاهدی نبش خیابان سپندشماره ۲۱۰ طبقه دوم مراجعه نمایند .

تاریخ قبول پیشنهادات حداکثر تا آخر وقت اداری روز ۵۱ر۹ر۸ میباشدوکمیسیون مزایده ساعت ۱۰صبح‌روز۵۱ر۹ر۱۲ خواهد بود .

حضور پیشنهاد دهندگان در جلسه کمیسیون مزایده آزاد است و سازمان مرکزی شرکتها دررد یا قبول یك‌یاکلیه‌پیشنهاد ها مختار است .

سازمان مرکزی شرکتها
آ ـ ۶۰۳۴۴۶

م الف ۱۳۴۲۲
۲ـ۱

صاحب عکس فوق هادی کشواد نزدیک به چهار سال است که ناپدید شده و مادرش کوچکترین اطلاعی از وی ندارد از کسانیکه اطلاعی ازنامبرده‌دارند خواهشمند است که بخاطرنجات مادر بیمارش که چشم براه او ثانیه شماری میکند وسیله تلفن ۷۵۰۹۳۹ با آقای فارسیجانی تماس بگیرد .

عبدالله دونداری ۶۸ ساله اهل کردستان که‌اختلال حواس‌داشته از تاریخ ۵۱ر۸ر۱۹ گم شده‌هرکس از وی اطلاعی دارد خواهشمند است به هتل شرافت ناصرخسرو یا به تلفنهای ۳۰۴۸۵۷ و ۲۴۱۸۶ اطلاع داده‌وپنجهزار ریال‌مژدگانی دریافت دارد .

دکتر احسان الله مجیا
از مسافرت اروپا مراجعت و مطب جدید خودرادر خیابان پهلوی جنب سینما آتلانتیک ساختمان اطباءافتتاح کرده است.

قابل‌توجه سپاهیان انقلاب خدمت کرده

خصوصا سپاهیان انقلاب منقضی خدمت دوره های اخیر

باطلاع سپاهیان منقضی خدمت دوره های هفدهم سپاه دانش پسران وپنجم سپاه دانش‌دختران دهم سپاه بهداشت پسران سوم سپاه بهداشت دختران و دوازدهم سپاه ترویج و آبادانی که‌اخیرا خدمت سپاهیگری خود را بپایان رسانیده‌اند ، میرساند کانون سپاهیان انقلاب که مرکز تجمع سپاهیان خدمتکرده میباشد ، همه روزه برای استقبال از شما سپاهیان عزیز و ثبت نام‌داوطلبان عضویت آماده میباشد .

آدرس کانون : خیابان سپه ـ ضلع غربی مجلس سنا ـ کوی فیروز ـ پلاك ۱۴ـ تلفن ۶۶۴۳۱۴

ساعت کار دبیرخانه ـ از ۴تا۸ بعداز ظهرهرروز
ساعت تشکیل جلسه عمومی ـ هر هفته پنجشنبه ها از ۵بعدازظهر

کانون سپاهیان انقلاب وابسته بحزب ایران نوین

گفتگو باخانم سپهر خادم

سفره‌ها را در پرورشگاهها بگسترید!

در تشکیلات زنانه تهران روزی جمعیتها ، مرکز همه فعالیتها و کشمکشها بودند .هر جنجال‌وسروصدائی که‌پیرامون تساوی حقوق زنان بپا میشد از یکی‌ازجمعیتها سرچشمه‌میگرفت وهردسته‌ای که راه میافتاد روساء و اعضای همین‌جمعیتها در صفوف اواش دیده میشدند که حقوق مساوی میخواستند. وبعد از آنکه دهسال قبل‌حقوق سیاسی و اجتماعی به زنان اعطاء شد روسای اغلب‌جمعیت های زنان به پستها و مقامهای اجتماعی رسیدند و بعد ازآن دیگر سکوت اغلب جمعیتهای زنانه تهران را گرفت تا امروز که روز غروب جمعیتهائی است که روزی فعالترین‌مراکز اجتماع زنان بودند .چرا؟ واقعا چطور شد که یکباره همه تشکیلات زنانه تهران فراموش شدند و فراموش کردند که تازه آغاز است.

یکی دو روز قبل خبری داشتم در ستون محافل زنان در خصوص فعالیت جمعیت‌بیداری زنان . این جمعیت را خانم سپهر خادم اداره می‌کند واین گفتگوئی است که بارئیس یک قسمت آزاد انجام داده‌ایم.

★★

ـ خانم سپهر خادم واقعا چرا جمعیتهای آزاد اینطور ساکت شده‌اند شما که رئیس یک جمعیت آزاد زنانه هستیدو بدلیل‌مسئولیت مطبوعاتی بادید دقیق‌تر فعالیتهای زنان را می‌نگرید دلیل این‌سکوت وخاموشی را در چه می‌بینید ؟

ـ متاسفم بگویم که بعد ازبدست آوردن تساوی حقوق خیلی از اعضای جمعیتها کار را خاتمه‌یافته تلقی کردند و بکلی‌از فعالیتهایشان دست کشیدند در حالیکه برای از قوه بفعل در آوردن حقوق مکتسبه رامدرازی در پیش دارند.

خانم سپهر خادم که سردرد دلش باز شده بود گفت :

هیچ دلیلی ندارد که خانمها نتوانند در امور اجتماعی موفق باشند طبیعی استبا محدودیتهائی که درگذشته وجود داشته امکان تجلی استعداد و هوش ونبوغ زن ایرانی موجود نبوده است و حالا در واقع زنها دو مسئولیت دارند یکی اینکه کارشان رادرست انجام دهند و دیگر اینکه مردها را متقاعد کنند که آنها را بپذیرند .

هنوز خانمهای‌مادر اموراجتماعی توفیق کامل نیافته‌اند وجود چند زن نماینده مجلس یا وزیر ومعاون به آن معنی نیست که همه زنهای ما توفیق کاملی در اموراجتماعی یافته‌اند .

این توفیق احتیاج به مجاهدت بیشتری دارد واین تاموقعی که یک زن درک نکند که خواسته ـ هایش چیست و درجه سطحی است امکان پذیر نیست .

ـ جمعیت شما چه می‌کند ؟ کار اصلی جمعیت بیداری‌زن‌چیست ؟

ـ سیزده سال قبل که جمعیت ما بوجود آمد عده‌ای از خانمهای علاقمند که به جنبه‌های مادی و انتفاعی کارهای اجتماعی توجه نداشتند ودر ضمن بفکر سرشناس شدن وخودنمائی هم نبودند دور هم جمع شدند واین جمعیت را تشکیل دادند.

ما با کمک‌های مادی و راهنمائی دختران و زنان جوانی که میخواستند تازه تشکیل زندگی خانوادگی بدهند کارمان را آغاز کردیم.

بتدریج‌به پرورشگاهها وبیمارستان ها سرکشی میکردیم و در واقع خانمها در حکم مادران‌بچه‌های پرورشگاهها بودندو از نظرروحی قوت قلب بچه‌ها . حالا همچند سالی است که با پرورشگاه فیروز آبادی همکاری داریم.

این‌پرورشگاه‌یک اطاق‌اختصاصی در اختیار اعضای جمعیت قرار داده وخانمهای عضو جمعیت در حدود قوه واستطاعت تا آنجا که بتوانند برای آنها لباس خواب ، مسواک ، حوله و چیزهای دیگر تهیه‌می‌کنند این جمعیت سعی‌کرده از اعضای خودبخواهد که‌مواقعی که نذری دارند ومستلزم انداختن سفره مفصلی در خانه میباشد بجای آن پولش را در پرورشگاه ها صرف امور خیریه بنمایند .

اگر هر زن ایرانی بخصوص اعضای جمعیت‌ها بجای سفره‌های بسیار مفصل و رنگین که اغلب خانمهای ایرانی در خانواده‌ها برپا می‌کنند وعده‌ای افراد متمکن را دعوت می‌کنند تا در سرسفره ها که بیشتر به مهمانی مجلل شباهت دارد تا به یک سفره تصمیم بگیرند همین برنامه راحتی اگر مختصرتر در پرورشگاهها برگزار کنند بجای عده‌ای ازخانم های بی‌نیاز از اقوام ووالدین و نزدیکان این قبیل بچه‌های پرورشگاهی دعوت کنند که درسر سفره‌ها حضور پیدا کنند بدون شک قدم بسیار موثری‌برداشته‌اند البته توجه دارم که کار جمعیت نباید بهمین امور کوچک خلاصه شود ولازمست‌که‌قدمهای اساسی‌تر وکلی‌ترهم بردارندکمااینکه خودمان یک زمان ۱۷ کلاس مبارزه با بیسوادی را اداره میکردیم.

در همه ممالک دنیا یکی ازکار های اساسی جمعیت‌ها رسیدگی بوضع نیازمندان ، بیماران دانشجویان بی‌بضاعت وخانواده آنهاست . امیدوارم که هرکدام از خانمها وقتشان را طوری ترتیب بدهند که داوطلبانه برای انجام کارهای اجتماعی بکوشند . شک نیست آنوقت باتمرکز این نیروهای انسانی میشود به بسیاری از مشکلات هموطنان خاتمه داد.

خانم سپهر خادم رئیس جمعیت بیداری زنان

مدهای ایرانی پسند

قیمت یک‌لباس«پوچی» یک‌میلیون لیر ایتالیائی بود

ما از حیث شکل و شمایل ظاهری خیلی شبیه ایتالیائی‌ها هستیم خصوصیات اخلاقی‌مشترک هم داریم .

چند شب‌قبل که نمایش طراحان ایتالیائی در هتل‌هیلتون برگزار شد و یکصد لباس و مانتو و پیژامای طرح و دوخت ایتالیائی ها عرضه گردیدبیش‌از نمایش مدهای دیگر مورد توجه خانمها قرار گرفت . نمایش مد زنانه بود مانکنهای ایتالیائی پالتو ها و کت و شلوار های مردانه را نمایش دادند و این نکاتی است از این نمایش‌مد :

پیژاما های مردانه درست به مانند لباسهای غواصان بود .

بلوزهای تریکوی مردانه با زمینه های قرمز یا زرد وراههای مشکی و سبز با جلیقه‌ای از تریکو ساده دیده میشد .

لباسهای زنانه بیشتر ازپارچه موهر بود بلندی پالتوهای‌زنانه تاسرزانو بود با شلوار و یک کمر پهن روی اغلب پالتوها دیده میشد .

شلوار ها گشاد با چکمه‌ولی آنچه که بیشتر جلب‌نظرمیکرد دامنهای پلیسه و بسیارزیبائی بود که در واقع در لباسهائی روز جای شلوار راگرفته بود.

رنگ لباسهای روز بیشتر کرم و قهوه‌ای بود و لباسهای شب بیشتر از ژرسه و برنگ سبز و مشکی و سفید بود .

مدل لباسهای شبانه کلاسیک و بسیار باز بود و دامنها کلوش و پرچین .

کفشها اغلب بلندوپاشنه های کلفت ویش‌دار بود .

قیمت یکی از لباسهای‌پوچی که برنگهای شاد و زرد وبنفش و سفید تهیه شده بود یک میلیون‌لیر ایتالیائی بود که معادل چهارده هزار تومان‌است.

پالتو ، شلوار و بلوز کوتاه و شلوار های گشاد و راحت باپالتو های مینی

یک پالتو با کلاه و کمر .

یک تونیک باجیبهای گردلبه‌دار و آستینهای گشاد و با شلواری که گشادی لبه شلوار آن به‌نیم‌متر میرسد .

نمایش مد آقایان ، تعدادآقایان تماشاچی نمایشهای مد تهران را دوچندان کرده‌است. دو پالتوی مردانه از پارچه راه‌راه و ساده با یقه های بزرگ و پهن و به اندازه ماکسی در نمایش مد طراحان ایتالیائی .

محفل زنان

جمعیت دختران دانشجو

★ پنجشنبه دوم آذر ماه روز تشکیل مجمع عمومی جمعیت دختران دانشجوست که در سازمان زنان پایتخت تشکیل میگردد .

علاوه برانتخاب هیئت مدیره جدید در این اجتماع مسائل مربوط به فعالیتهای دختران دانشجو مطرح خواهد شد.

جمعیت دختران دانشجو یکی از جمعیتهای تازه پاگرفته تشکیلات زنان است که با شرکت تعدادی دختر دانشجو تشکیل شدهو اداره میشود.

بازدید از مراکز کارگری

★ دو خانم آمریکائی که در تشکیلات کارگری آمریکا مسئولیتی دارند از سازمانهای کارگری ایران دیدن میکنند . این دو خانم از مراکز رفاه خانواده سازمان زنان بازدید کردند و بخصوص گزارشی از برنامه بهداشت و تنظیم خانواده باطلاع آنها رسید .

خانم بایر متخصص درقانون کار در ممالک درحال توسعه) آمریکا و مولف کتاب (اداره کارگری و مشاور اداره کار و خانم ـکتر انروید مشاور وزارت کار آمریکا و رئیس قسمت طرح و بررسیهای امور مربوط به زنان تا چند روز آینده به بازدید از مراکز کارگری بخصوص مراکزی که زنان‌کارگردرآن فعالیت‌بیشتری دارند ادامه خواهند داد .

فال فردا

فروردین ـ بهتر است در مخارجی‌که درپیش است جانب احتیاط راداشته باشید نامه جالبی‌دریافت میکنید .

اردیبهشت ـ در مورد مسائل مربوط به‌خانواده شخصا اقدام کنید . ملاقاتهای فردا امیدوارکننده است.

خرداد ـ به صلاح شما خواهد بود که در مورد خرید و یا فروش کمی تامل‌کنید روز بسیار خوبی را میگذرانید .

تیر ـ بکمک یکی از دوستان قدیمی و یا بستگان نزدیک گرفتاریهای شما برطرف میگردد روزآرام و دلپذیری درپیش‌دارید.

مرداد ـ ممکن است دچاریک مشکل مادی شوید در اینمورد باهمسر یاشخص مورد علاقه‌تان مشورت کنید .

شهریور ـ از طرف دوست یا آشنائی از شما تقاضای کمک میشود ، پاداش و یا هدیه‌ای دریافت می ـ کنید .

مهر ـ از فردا تدارک یک سفر خوش را باتفاق شخص مورد نظر برای شما پیش‌بینی میکنیم .

در مسائل خانوادگی دخالت نکنید .

آبان ـ فردا برای خرید لوازم مورداحتیاج فرصت‌خوبی است بعدازظهر دلپذیری خواهید داشت .

آذر ـ در مورد شخصی که بشما مراجعه کرده است احساسات‌را کنارگذارید در کارهای مالی دقت داشته باشید .

دی ـ یکی از افراد خانواده بیاری شما نیاز دارد با متولد شهریور تفاهم‌کامل خواهید داشت .

بهمن ـ احتیاج به استراحت بیشتری دارید ازساعات کارتان کم کنید باشخص مورد علاقه‌تان همفکری کنید .

اسفند ـ یک واقعه‌جالب و غیر منتظره شما را تحت‌تاثیر قرار میدهد ، ساعاتی رادر کناربهترین دوستان خواهید بود .

اگر فردا روز تولدشماست

سفر و یا جابجا شدن بنفع شمااست ازهمکاری و مشورت فامیل در کارا تجارت استفاده کنید.

جهان هرگز به پهناوری مغز انسان نبوده است؛
چرچیل

در ۲۰۶۷ صفحه،
بیش از ۸۰۰ تصویر و ۵۰ تابلو

تعادل بودجهٔ زندگی مشکل است

با پس انداز مرتب بآسانی میتوان تعادل زندگی را برقرار کرد

حساب تشکیل سرمایهٔ بانک عمران بهترین راه پس انداز است

نیازمندیهای شما

نیازمندیهای اطلاعات

تلفنی آگهی قبول میکند

تلفنهای ۳۱۱۲۲۴-۳۱۱۲۲۵
۳۱۱۲۲۷-۳۱۱۲۲۹-۳۱۱۲۳۰

اثاثیه

خرید

بازرگانی فرش کیهان
۸۳۰۹۰۴ و ۸۲۳۷۷۶
خریدار نقدی همرقم فرش کهنه و نو جهت صادرات روزولت میدان ۲۵ شهریور .

نمایشگاه فرش توکلی بهترین خریدار فرش کهنه و نو خصوصا فرش کهنه شرکت فرش جهت صادرات نمایشگاه‌وزراء ۶۲۱۴۰۵ شعبه‌بازار تلفن ۲۰۸۲۹

فروشگاه فرش شایان ۹۲۳۳۸۱ و ۹۲۸۲۷۳ بهترین خریدار قالی و قالیچه های کهنه و نو جهت صادرات یخچال و وسایل لوکس منزل

فروشگاه‌مشرق۹۲۹۳۲۷ بهترین خریدار قالی قالیچه و اثاث منزل یخچال نفتی .

جهان کالا ۹۲۵۴۵۸ خریداریخچال تلویزیون و لوازم منزل شما

فرش‌خواجه‌نصیر
بهترین خریدار فرش کهنه و نو معاوضه جهت صادرات‌تلفن ۷۵۲۶۹۰

فروشگاه‌آستارا۹۲۶۴۰۲۱ خریدار یخچال‌تلویزیون فرش و کلیه لوازم منزل

فرش گلشن‌تلفن ۶۲۱۴۲۱ بهترین خریدار فرش کهنه‌همه رقم فرش نو موجود میباشد
آ- ۱۲۲۲۱

فروشگاه فرش سعادت فرش نو و کهنه و کلیه اثاثیه منزل شما را خریداریم‌تلفن ۹۲۶۴۳۱

فرشهای کهنه
از متری ۳۰۰ تومان ببالا خریداریم فرش اعتماد مقابل سینما مولن‌روژ ـ تلفن ۷۵۸۲۷۰

فروشگاه‌پروین۹۲۵۳۹۴ بهترین خریدار فرشهای نو و کهنه و تمام لوازم منزل

فروشگاه فروردین خرید فرش کهنه و نو تلفن۶۶۱۶۵۵ و ۴۳۰۸۵

نمایشگاه‌فرش طباطبائی انواع فرشهای کهنه و نوشما را در منزل نقدا خریداراست تلفنهای ۹۲۰۴۱۰ و ۹۲۲۱۴۸

فروشگاه ایران‌فرش ۷۷۴۹۷۲ کلیه لوازم منزل شما را بهر مبلغ باشد بیشتر ازسایرین‌نقد خریداریم .

فروشگاه آریا ۹۲۹۳۹۳ خریدار فرش وسایرلوازم منزل
۱-۳۰ آ- ۱۲۵۲۳

فروشگاه پروانه فرشهای نو مخصوصا فرشهای کهنه‌وکلیه‌لوازم منزل شما را در اسرع وقت با کارشناس کار ـ آزموده خریداری مینمائیم تلفن های ۳۱۹۶۳۲ و ۳۱۸۲۹۷

فروشگاه‌پیروز۹۲۸۱۳۸ خریدار فرش کهنه ونو قبض بانك کارگشائی

فرش‌طوسی۷۵۹۰۲۹

فرش اردیبهشت شاه تلفن ۶۶۸۱۶۴

فروش‌دست‌دوم
البسه زنانه خارجی
وایرانی نو ودست دوم اندازه ۳۴ تا ۴۲ بفروش میرسد تلفن ۸۹۱۰۸۷

مقداری اسانس و پارچه‌های نیمسوخته نوار یخچال وکپسول گاز فریون ورنگ موادپلاستیک و بستداربست و کابل بخاری دیگی مصرف نشده بقیمت‌دست دوم‌بفروش‌میرسدتلفن۳۵۲۰۲۳

فروش
اشکاف چهار دربچوب گردو خارجی تلفن ـ ۶۲۶۷۱۲ و ۶۲۶۶۸۹

مبل‌ودکوراسیون

پیراهن مبل ۳۱۹۵۰۵
تعویض پارچه مبل ۳۱۹۵۰۵
پرده دوزی شهرزاد ۳۱۹۵۰۵

شستشوی‌مبل‌وفرش

گلین‌سرویس‌خشکشوئی مبل فرش وموکت با دستگاه منحصر بفرد وخشکشوئی‌پرده بانصب مجانی ۹۵۲۵۴۶

درایگلین سرویس آلمان خشکشوئی مبلمان فرش موکت در محل ۷۹۵۳۰۷

کنت سرویس ۷۷۶۷۱۳ خشکشوئی‌مبلمان،موکت فرش ـ تشك اتومبیل

کارخانه قالیشوئی‌اطلس تلفن ۹۵۲۵۴۶ و ۹۷۵۴۳۰

خشکشوئی مبلمان ادیب یکدست ۵۰ تومان در جای خود تلفن ۹۵۶۵۶۵

دوراکلین‌سرویس‌امریکا با تکنیک برنرگرانترمطمئن‌سر تلفن‌های۸۴۸۳۹۵ و ۸۴۸۳۹۶ و۸۴۵۶۸۳

قالیشوئی ایران دویچ بهترین نوع شستشوی ۳۵۰۵۴۵ و ۳۵۵۱۴۹

کارخانه قالیشوئی ادیب
تلفن شعبه مرکزی ۹۵۶۵۶۵
تلفن خیابان نواب ۹۵۲۴۵۴
تلفن خیابان‌آذربایجان۹۵۸۹۵۰

تعمیرات

تلویزیون
تعمیرگاه تلویزیون الکترون ۷۶۳۶۸۲ با تائید وزارت کار تعمیرگاه تلویزیون RTI شاوب‌لورنس فیلیپس، سیرا تلفونکن وسایر مارکهاباسرویس مجهز سیار در شهروشمیرانات

تعمیرگاه مجاز شماره ۱۱ شاوب لورنس
پهلوی ـ سرویس سیار فوری
تلفنهای: ۶۶۷۱۷۱ ۶۶۹۵۱۴ ۴۲۷۳۳
SCHAUB-LORENZ

سرویس تلویزیون گارانتی تلفن ۶۲۸۳۷۱
سرویس سیار R.T.R.R.C.A سیرا مدیاتور جنرال‌الکتریک وگراندیک بویژه شمیرانات .

شرکت مهندسین ایران الکترونیك
تعمیرگاه مجهز تلویزیونهای
R.C.A.-R.T.I
فیلیپس تلفونکن شاوب‌لورنس و کلیه مارکهای‌اروپائی‌وامریکائی با ضمانتنامه کتبی و سرویس سیار فوری .
نصب آنتن تمام کانال
تلفن ۷۷۶۹۴۴

تعمیرگاه مجاز شماره۱۸
شاوب‌لورنس
SCHAUB-LORENZ
افتتاح شد
شمیران ـ دزاشیب ـ جنب‌سازمان آش‌نشانی خیابان حقیقت شماره ۱۰ و ۱۲ تلفن ۸۷۲۴۴۰

تعمیر تلویزیون فوری در محل تلفن۸۸۳۸۲۸

تلویزیون فوری در منزل تعمیر میشود ۹۶۰۵۴۶

تعمیرگاه مجاز شماره ۱۵
شاوب‌لورنس
عباس آبادسی متری نظامی پلاك ۱۲۹
تلفن: ۷۶۴۲۵۱
SCHAUB-LORENZ

سرویس تلویزیون‌پارس شاوب‌لورنس ۸۶۵۰۰۵

تلویزیون سرویس شاد
سرویس فوری تلویزیونهای اروپائی امریکائی ، شاوب لورنس ، آر . تی . ا و نصب آنتن تمام کانال تلفن ۷۶۴۵۴۱ سرویس سیار تعمیر در محل

یخچال
تعمیرگاه سید حسین ۸۸۲۴۳۸ تعمیر هرنوع یخچال رختشوئی آبگرمکن .

تعمیرات یخچال‌فوری ۷۹۳۸۹۷
آ- ۱۰۹۲۳

تعمیر یخچال فرژیدر وغیره ۸۲۱۴۱۷
آ- ۱۱۳۵۶

تعمیر یخچال‌فریجیدر۷۵۲۳۳۶
تعمیر یخچال ۸۳۱۰۹۱ ـ ۸۳۱۰۹۲
۱-۱۰ آ- ۱۲۴۷۴

آموزش کامپیوتر
ثبت نام برای کلاسهای رایگان و بازدید از مرکزکامپیوتر تا اول آذر همه روزه ادامه دارد .
برای کسب اطلاعات بیشتر خواهشمند است همه روزه از ساعت ۸ صبح الی۸بعدازظهر به خدمات کمپیوتری واقع درخیابان شاه‌عباس نبش کوی سام شماره ۱۱ مراجعه فرمائید

شرکت‌سهامی صنعتی برلیان
عده‌ای پرسکار و قالب ساز درجه یك،تکنیسین برق ، کارمند آشنا بامور انبارداری استخدام مینماید متقاضیان واجد شرایط میتوانند با در دست‌داشتن مدارك لازم شخصا به محل کارخانه (خرم) واقع در کیلومتر ۱۵ جاده کرج مراجعه فرمائید .

صاحب امتیاز
عباس مسعودی
تهران حیابان حیام
تلفن ۳۱۱۰۷۱

شرکت سهامی
ایران‌چاپ
چاپخانه اطلاعات
حیابان سپه مقابل پست خانه مرکز
تلفن ۳۱۱۲۳۳

بخاری

رنك و سرویس بخاری آبگرمکن روکش برزنتی کولر کانال کشی فوری ۷۹۳۸۹۷

سرویس بخاری
رنگ بخاری وروکش کولر و غیره فوری تلفن ۹۵۲۶۳۸
۱-۲۵ آ- ۱۲۵۳۲

رنك کوره‌ای مخصوص بخاری تلفن ۹۲۰۶۶۴

نصب و تعمیرات و رنك آمیزی بخاری‌و آبگرمکن و روکش برزنتی کولر ۷۶۵۲۶۴

رنك و سرویس بخاری آب‌گرم‌کن روکش کولر ۹۷۲۱۸۱ و ۹۷۶۲۱۸

موسسه فنی کالج
شوفاژ و آبگرمکن‌شمارا بیمه‌میکندنصب‌سرویس تعمیرات لوازم یدکی ۸۴۹۷۵۷

سرویس نصب بخاری‌و آبگرمکن‌فوری۳۱۷۷۹۸ ۳۱۸۵۲۶ ـ ۹۷۵۳۶۷

نمایندگی فروش وسرویس شرکت ایران
تلفن ۷۹۳۹۱۹ و۷۹۲۶۴۸
۱-۱۰ آ- ۱۳۹۱۶

موسسه فنی حقیقت
سرویس بخاری آبگرمکن رنگ بخاری و روکش کولر فوری تلفن ۹۵۸۷۴۶
آ- ۱۴۰۹۳

کولر
نصیری
قطعات یدکی کولر ، آب گرمکن‌بخاری ، ۹۷۷۴۳۳

شوفاژ
حرارت مرکزی
تاکو سرویس و نصب شوفاژ
۷۵۱۶۵۱
سید عباسی

تعمیر شوفاژ آبگرمکن بخاری یخچال روکش کولر فوری ۷۹۶۱۰۳

آبگرمکن
سرویس آبگرمکن فوری ۳۰۰ ریال ۷۶۱۹۹۵

سرویس‌آبگرمکن۹۲۰۶۶۴

فروش اتومبیل

آریا
مدل ۵۰
آریا ۵۰ ـ ۳۵۰۰۰ کیلو متر جزئی بدهی‌بیواسطه تلفن‌های ۸۲۹۵۷۶ ـ ۳۹۳۹۳۱
آ- ۱۳۹۶۰

مینی‌هوندا
مدل ۶۹
مدل ۶۹ رنگ قرمز بسیارتمیز فروشی ۹ـ۱۳ تلفن ۲۹۹۸۲
آ- ۱۳۸۷۶

پژو
مدل ۶۸
پژو ۴۰۴ تمیز مدل ۶۸ بفروش میرسد بعدازظهرهاتلفن ۶۶۴۴۳۳ و ۸۲۷۱۲۴
آ- ۱۳۹۸۶

مینی‌بوس
مدل ۴۷
ماگیروس رنگ مدرسه کاملانو بابدهی کمپانی‌با شرایط سهل بفروش میرسد تلفن ۹۲۹۱۴۵
آ- ۱۳۹۵۹

بنز ۲۸۰
مدل ۶۹
بنز ۲۸۰ مدل ۶۹ گمرکنشده ۲۵ هزار تومان تلفن۸۲۲۳۸۵
۱-۲ آ- ۱۴۰۸۴

خرید
ژیان‌بابدهی خریداریم۷۷۴۲۸۵
۱-۱۵ آ- ۱۳۵۱۲

فروشگاههای اتومبیل

نمایشگاه اتومبیل کورش
نمایندگی اتومبیل‌های‌پیکان‌بطور نقد و اقساط
وفروشنده انواع اتومبیل های آمریکائی و اروپائی جاده قدیم شمیران باغ‌صبا تلفن۷۶۵۰۱۱
آ- ۱۴۰۰۸

نمایشگاه اتومبیل امیر
ژیان ۶۰۲ جوانان برای تحویل آماده میباشد
نقد و اقساط
میدان محمدرضاشاه ـ تلفنهای: ۹۳۵۰۵۰-۹۳۵۰۵۱

فروشگاه‌اتومبیل‌پایتخت
ژیان ۵۱ سواری
پیکاپ مهاری جوانان ووانت نقد واقساط و در اسرع وقت تحویل فلکه عشرت‌آباد اول خواجه‌نصیر طوسی تلفن ـ ۷۵۴۴۸۰
۱-۱۳ آ- ۱۳۹۱۳

برای اتومبیل شما

تعمیرگاه مجاز ۲۸ آریا ـ شاهین بمدیریت حسین‌خان بابائی با متخصصین فن و کار ـ آزموده .
نشانی:خیابان نظام‌آباد تلفن ۷۶۰۸۰۸

کرایه

اتولوکس
اتومبیلهای تشریفاتی باراننده برای داخل و خارج از تهران میدان فردوسی تلفن ۸۲۱۲۷۰ و ۸۲۶۶۰۵

مهراکسپرس
اتوبوس و مینی‌بوس دربست برای داخل و خارج شهر ۹۷۹۵۴۱

ALS
ام.آ.اس
اتوبوس‌ومینی‌بوس‌دربست
۹۷۰۸۱۴
۹۷۸۸۱۵

خاور تاکسی تلفن ۷۵۳۳۲۵ اتومبیلهای مدرن کرایه باراننده و بدون راننده داخل وخارج شهر . فرح جنوبی خیابان منصور .

اتوبار فرح شمالی
مخصوص حمل بار و اسباب کشی شهر و شهرستان
تلفن ۸۴۸۷۸۸

تلفنهای جدید
جرثقیل توکل
۳۵۸۵۱۱ و۳۵۸۵۱۲و۳۵۸۵۱۳ و ۳۵۸۵۱۴ و ۳۵۸۵۱۵ و ۳۵۸۵۱۶ و ۳۵۸۵۱۷
خیابان‌دی میدان‌شاه‌شماره۵۱۴

کالج بار
بارکش شهر وحومه
۶۶۱۱۱۱
۴۱۱۱۱

اتوپارس توریست
اتوبوس و مینی بوس دربست تلفن ۷۹۷۴۷

شاهین بارنو
بارکش شهر وحومه وحمل بار تمام نقاط ایران
۹۶۰۰۲۷
۹۶۰۰۲۸

روزولت بار
بارکش شهر وتمام نقاط ایران
تلفن ۸۴۹۹۰۳
روزولت ـ سه راه عباس آباد

گیتی بار
بارکش شهر وشهرستان
تلفن ۹۵۶۴۰۵

استخدام

بیك نفر مستخدمه زن شبانه روزی نیازمندیم تلفن ۶۶۵۶۳۷

سرویس کار با سابقه بخاری و آبگرمکن نیازمندیم تلفن ۲۹۶۳۹
۱-۲ آ- ۱۳۸۵۸

دو نفر بهیار با مدرك نیازمندیم‌تلفن ۹۶۰۸۲۲

به چند نفر کارگر سرویس‌کار کولر و آبگرمکن و بخاری نیازمندیم تلفن ۲۸۱۴۹ از ساعت ۴ بعد از ظهر ببعد
آ- ۶۰۱۵۰

بیك کارگر دخترنیازمندیم تلفن ۷۵۲۷۷۴
آ- ۱۳۷۹۹

کسانیکه علاقمندند در رشته های موزیك و موسیقی فعالیت کنند ویا از صدای خود نوار ویا صفحه چاپ نمایند با تلفن ۴۱۳۲۲ تماس بگیرند
آ- ۱۳۳۳۰

کارگر زن
یکی از کارخانجات تولیدی تعدادی کارگرزن استخدام‌می‌نماید داوطلبین باید خواندن و نوشتن فارسی را بدانند و سن آنها بین ۲۰ تا ۳۵ سال‌باشد. واجدین شرایط میتوانند همه روزه بین ساعت ۸ تا ۱۲صبح به خیابان آیزنهاور چهارراه خوش کوچه‌برق شهاب شماره ۱ مراجعه نمایند.
۱-۲ آ- ۱۳۹۰۶

پرستار بچه باحقوق مکفی شبانه روزی نیازمند استتلفن ۹۲۳۷۵۵
۱-۳ آ- ۱۳۸۰۸

طراح، دکوراتور
شرکت نگاره به تعدادی طراح ـ دکوراتور درجه یك نیازمند است تلفن ۸۲۸۹۹۱

نجار
شرکت نگاره تعدادی نجار با تجربه استخدام میکند تلفن ۸۲۸۹۹۱

دوشیزه ماشین نویس
با حداقل دو سال سابقه کار استخدام میشود برای‌مصاحبه از ساعت ۸ الی ۱۰به خیابان ویلا مقابل لوان‌تور شماره ۸ طبقه چهارم گروه تکنوسکو مراجعه نمایند.
آ- ۱۳۸۹۴

به پزشك باپروانه‌دائم نیازمندیم تلفن ۹۲۴۲۳۳ و ۹۲۹۷۵۶
۱-۲ آ- ۱۳۸۷۰

یك واحد تولیدی
احتیاج بچندکارمند و کارگر مرد ودختر دارد .
۱ـ معاون تعمیرگاه بایستی اطلاعات فنی و آشنائی به ماشینهای صنعتی وانگلیسی خواندن و نوشتن داشته‌باشد سن از ۳۲ سال کمتر نباشد و فارغ‌التحصیل از دانشگاهی ارجحیت دارند حداقل ۲ سال تجربه .
۲ـ معاون لابراتوار آشنائی به امور لابراتوار ومدیریت مسلط بودن به انگلیسی سن بین ۳۲تا۴۰
۳ـ کارمندحسابداری‌داشتن حداقل دیپلم و آشنائی به امور حسابداری .
۴ـ عده‌ای کارگر دختر و مرد که حداقل ششم ابتدائی را داشته باشند. داوطلبان‌همه روزه با دردست داشتن برگ معافی و مدارك خود میتوانند بکارگزینی شرکت‌واقع‌کیلومتر ۱۴ جاده جدید کرج شرکت باطری‌سازی ری ـ ا ـ واك مراجعه فرمایند .
۱-۲ آ- ۱۴۰۱۳

آگهی استخدام
یك شرکت بزرك تاسیساتی به چند نفر تکنیسین تهویه مطبوع و برق که دارای‌شرایط زیرباشند برای کار در تهران و شهرستانها نیازمند است:
۱ـ دارابودن برك‌خاتمه‌خدمت‌نظام‌وظیفه‌یامعافی‌دائم
۲فارغ‌التحصیل از یکی از مدارس فنی یا انستیتو های تکنولوژی کشور .
۳ ـ آشنائی بزبان انگلیسی .
۴ ـ افرادیکه دارای سابقه کار یا فارغ‌التحصیل انستیتوهای تکنولوژی که دارای دیپلم ششم هنرستان باشند بر سایرین مقدم‌هستند .
داوطلبین‌باصندوق پستی‌شماره ۶۹۲مکاتبه‌نمایند

استخدام میشود
یکنفر دوشیزه یابانو برای سکرتری تمام وقت سه‌نفر کارگرزن برای کارفنی وظریف کاری بین ساعت ۵تا ۶تلفن ۸۳۱۰۵۸
۱-۲ آ- ۱۴۰۲۸

بیکنفر پزشك باپروانه‌دائم و یکنفر بهیار مورد نیاز است تلفن ۵۳۶۵۸۷
۱-۵ آ- ۱۴۰۰۵

به یکنفر مستخدم جوان با ضامن مورد احتیاج است تلفن ۶۲۰۵۰۸

استخدام تکنیسین
بیمارستان توان‌بخشی شما یحیائیان چند نفر تکنیسین‌فوق دیپلم یا لیسانس رادیولژی را با حقوق مکفی استخدام می ـ نماید . داوطبان میتوانند همه روزه در ساعات اداری به گارگزینی بیمارستان واقع در سه‌راه ژاله مراجعه نمایند.
۱-۲ آ- ۶۰۵۹۸

راننده با سواد ومعتبری کارهای اداری انجام دهد نیازمندیم تلفن ۶۶۵۶۲۳
آ- ۱۴۰۶۹

بیك نفر حسابدار
وارد به اموربایگانی‌ودفترداری بطور تمام وقت نیازمندیم بین ساعت ۷ تا ۹ بعد از ظهرروز شنبه ۲۷ آبان ماه به آدرس خیابان حافظ شماره ۸۲ طبقه چهارم جامعه دندان پزشکی ایران مراجعه فرمایند . تلفن ۶۶۰۰۵۹ ـ ۶۶۱۵۵۳
آ- ۱۴۰۶۰

دفتر بیمه دانش
به یک دوشیزه و یا بانوی تایپیست بطورتمام‌وقت نیازمندیم تلفن ۸۴۰۷۱۱
آ- ۱۴۰۵۸

بانوئی برای نگهداری طفل نوزاد استخدام میشود داوطلب با سابقه وتحصیل‌خرده مقدم است تلفن ۸۲۱۷۲۳
۱-۲ آ- ۱۳۸۸۹

استخدام خانم و آقا
کارخانه‌ای به چند نفر کارگر مرد و زن جوان نیازمند است تلفن ۷۷۱۵۶۷
آ- ۱۴۰۸۹

دوشیزه‌ای با معلومات ابتدائی جهت کارتکس نیازمندیم، اول مجیدیه شرکت پاسارگاز

پزشك با پروانه دائم نیازمندیم تلفن ۲۵۴۰۰۱

بچند نفر دوشیزه‌یابانو جهت بسته بندی نیازمندیم . سن بین ۱۶ تا۳۰ سال بخیابان‌سوم اسفند چهارراه قوام ـ السلطنه مقابل‌درمانگاه شرکت نفت ساختمان همایون‌شرکت‌هیدروفیل مراجعه نمائید .

تعمیرگاه مرکزی‌شرکت سهامی جیپ بطراد زیر نیازمند است :
۱ ـ کارمندفنی اتومبیل که بزبان انگلیسی و قطعات یدکی اتومبیل آشنائی کامل‌داشته باسد یك‌نفر ، ۲ ـ نقاش اتومبیل دو نفر ، ۳ ـ مکانیك تنظیم موتور یك نفر ، ۴ ـ باطری ساز یك نفر ، ۵ ـ سرویس کار یك نفر .
از متقاضیان درخواست میشود که همه روزه‌غیر ازایام تعطیل بین ساعت ۸ الی ۴ بعد از ظهر به تعمیرگاه مرکزی‌شرکت جیپ واقع در میدان شهیاد مراجعه نمایند .

دونفرسکرتر دوشیزه‌یا بانو برای قبل از ظهرها و یکنفر برای تمام وقت استخدام میشود تلفن ۶۶۶۲۶۳ ـ ۶۶۴۶۱۸ و ۶۶۰۲۰۰

بیك کدبانو برای اداره
خانواده سه نفری نیازمنداست تلفن ۹۳۱۰۵۴ از ۸ صبح تا ۴ بعد از ظهر غیر پنجشنبه و جمعه
آ- ۱۰۴۵۵

دوشیزه یا بانوی ماشین‌نویس لاتین و فارسی باتجربه مورد احتیاج است تلفن ۸۲۲۲۱۵
۱-۲ آ- ۱۴۰۴۸

بیکنفر طبیب برای صبحها با پروانه دائم مورد نیاز است بعد از ظهرها با تلفن۳۵۱۸۶۵ تماس گرفته شود.
آ- ۱۴۰۴۵

یک فروشنده داخلی بوتیک و چندنفر خیاط زنانه‌دوز ویک پادو مورد نیاز است نشانی چهارراه امیراکرم پاساژ شانزه‌لیزه بوتیک ارکیده تلفن ۴۸۵۰۹

به‌تعدادی دوشیزه یابانو بعنوان ویزیتور برای استخدام فوری‌نیازاست با تلفن ۹۲۲۱۶۹ تعیین وقت نمائید .

سکرتر دوشیزه یا بانو ماشین نویس فارسی و لاتین برای تمام وقت با ضمانت با حقوق مکفی نیازمندیم‌باتلفن۸۳۶۷۲۷ ـ۸۳۶۷۳۰تماس‌بگیرید

شرکت سهامی جیپ و جیپ‌پارت بیکنفرماشین نویس فارسی و لاتین مرد و یکنفرتحصیلکرده باسابقه‌وتجربه‌دراموراداری یدکی و قطعات اتومبیل بادانستن زبان انگلیسی بطور کامل نیازمنداست تقاضا دارد طالبین‌بامور اداری شرکت خیابان اکباتان ساختمان جیپ مراجعه فرمایند .

چند نفر فروشنده
زن و مرد با سابقه نیازمندیم‌تلفن ۶۲۵۳۰۳

خانمی لیسانس
بازرگانی یاحسابداری برای تمام‌وقت استخدام میشود تلفن ۸۳۷۰۰۴

سکرتر
باآشنائی کامل بزبان‌انگلیسی‌وتحصیلات خارج از کشور تمام وقت استخدام میشود تلفن ۸۳۷۰۰۴

خانمی‌فوق دیپلم برای‌تمام وقت استخدام میشود تلفن ۸۳۷۰۰۴

شرکت سهامی کارخانه های صنعتی آزمایش استخدام میکند
۱ـ دو نفر مهندس مکانیك با حداقل ۵ سال سابقه کار و آشنا به برنامه‌ریزی تولید .
۲ـ دو نفر مهندس صنایع باحداقل سه سال سابقه کار
حائزین شرائط صبحها بین ساعت۸ تا ۹ بکارگزینی‌کارخانه های صنعتی آزمایش واقع در کیلومتر ۱۲ جاده آبعلی‌مراجعه نمایند.
۱-۲ آ- ۶۰۹۶۸

استخدام کارگر نازك‌کار
شرکت سهامی خاص صنعتی بوتان به دمنفر (کارگرنازك کار) دارای ۵ سال سابقه کار و گواهی شش ساله ابتدائی نیاز دارد داوطلبان می‌توانند بکارگزینی شرکت به نشانی زیر مراجعه نمایند.
جاده ساوه ـ چهاردانگه جنب کارخانه . بی‌اف ـ گودریچ کارخانه بوتان .

شرکت‌سهامی صنعتی برلیان(کارخانه‌خرم)
برای‌تکمیل کادر فروش‌احتیاج به‌تعدادی‌فروشنده ورزیده باتومبیل برای تمام وقت دارد .
شرایط استخدام :
۱ـ دارای‌حداقل‌دیپلم وداشتن‌برك معافی‌نظام‌وظیفه
۲ ـ سن بین ۲۲ الی ۲۸ سال
واجدین شرایط از روز یکشنبه ۲۸ آبانماه از ساعت ۹ صبح‌الی‌چهار بعد از ظهر به‌محل‌کارخانه کیلومتر ۱۵ جاده کرج مراجعه فرمائید .

بچندنفر دوشیزه یا بانوی باسواد جهت رشته عکاسی نیازمندیم تلفن ۳۵۵۳۷۷ و ـ ۳۵۷۰۵۱ فتوتارملا .
۱-۲ آ- ۱۳۹۴۰

استیل کار درجه یک وسلف سرویس‌ساز درجه یک مورد نیاز است تلفن۶۳۳۲۳۶و ۶۳۳۲۳۷

تعدادی ویزیتور مرد ـ دوشیزه یابانو و تعدادی خانم برای قسمت تولیدی مورد نیاز است. سازمان اسلاید خیابان‌روزولت نرسیده به پمپ بنزین خیابان شهامی نبش خسروپرویزشماره ۵۲ طبقه اول .

ماشین نویس فارسی
چندنفر دوشیزه یا بانو ماشین نویس فارسی متبحر بطورتمام وقت استخدام میشود . لطفا همه روزه‌بین‌ساعت ۱۸ الی۲۰ عصرها به خیابان ویلای شمالی جنب کلیسای ارامنه شماره ۳۴۵ طبقه چهارم شماره ۱۴ مراجعه نمائید .
۱-۳ آ- ۱۴۰۰۹

گروه صنعتی مینو استخدام میکند
الف : کارگرزن
۱ـ حداقل تحصیلات چهارم ابتدائی .
۲ـ حداکثر سن ۲۵ سال و سلامت جسمانی .
ب : راننده پایه دوم همگانی
۱ـ داشتن سابقه سه سال رانندگی در تهران .
۲ـ حداقل تحصیلات ششم ابتدائی .
۳ـ حداکثر سن ۳۰ سالو سلامت جسمانی .
۴ـ داشتن تضمین‌مالی .
داوطلبان میتوانند همه روزه از ساعت ۹ صبح الی۱۲بگروه صنعتی مینو جاده مخصوص کرج مراجعه نمایند .

شریک

جهت یک کار تولیدی پرسود به یکنفر شریک‌که‌بتواندحداقل پنجاه هزار تومان‌سرمایه‌گذاری نماید نیازمندیم همه روزه ۸ صبح الی ۱۲ و ۳ تا ۷ بعداز ظهر به نشانی‌خیابان آیزنهاور مقابل خط ۲۱۷ پلاك ۱۵۹ آیفون سانترال مراجعه شود.
۱-۲ آ- ۱۳۹۱۲

جویای کار

جوانی دیپلمه وارد بامور دفترداری وتحصیلداری‌جویای کاراست تلفن۳۱۱۲۳۱ راهنمای ۴۹۱ روزنامه اطلاعات .
۱-۴ آ- ۱۸۴۹۹

مردی ۳۲ سالهجهت‌باغبانی یا اشپزی تمام وقت جویای‌کار است تلفن ۶۳۳۳۷۱ از۹الی۶ بعدازظهر .

راننده پایه یک تهران
جوانی خدمت‌کرده متاهل با سابقه تلفن ۳۱۱۲۳۱ راهنمای ۴۹۲

تکنیسین ساختمان
باتجربه چندین سال عملیات کارگاه آماده کار به راهنمای ۴۸۵ روزنامه اطلاعات تلفن ـ ۳۱۱۲۳۱

لیسانس جامعه شناسی
صبحها جویای کار ۹۲۱۶۲۶
۱-۳ آ- ۱۳۹۲۲

راننده دوم همگانی
تهران باتجربه و مسلط بتمام ماشینهای کوچك و بزرگ جویای کار است تلفن۳۵۳۴۹۵
۱-۲ آ- ۱۸۶۸۱

آموزشگاهها

آموزشگاه‌ماشین‌نویسی
بیژن همتا ندارد
میتوانید امتحان کنید میدان ژاله تلفن ۳۱۸۳۸۴
۱-۱۳ آ- ۱۲۸۴۰

با ارزانترین شهریه
ماشین نویسی
فارسی و لاتین و بایگانی رادر کمترین مدت فراگیرید‌امورشگاه اندیشه میدان فردوسی بالای هواپیمائی ملی تلفن ۸۲۸۳۲۶

برای استخدام فوری‌آموزشگاه فائز آموزش I.B.M و ماشین نویسی‌خیابان‌شاه‌آباد۳۰۲۱۳۵

آموزش و تعلیم مدل و
مانکن
هنرجالب ودوره کامل مانکنی را در همین تهران بیاموزید .
۶۶۵۰۷۵ و ۶۶۶۶۶۵

تعلیم رانندگی
هنرستان فنی پرستو
مرکز اموزش صحیح رانندگی ومکانیکی ترافیک مجهز به بهترین و مدرنترین وسایل اموزش با مربیان ورزیده و بدون اتلاف وقت با هزینه کم نشانی چهارراه گمرك شاهپور تلفن ۲۳۹۱۶۰

تدریس خصوصی

فیزیك شیمی ریاضیات در ده جلسه توسط دانشجویان پلی‌تکنیك با تضمین قبولی تلفن ۳۵۴۶۹۲

تدریس خصوصی ریاضیات توسط دانشجوی سال چهارم ریاضی دانشگاه تهران تلفن ۴۱۱۲۲۰

کلیه‌دروس ریاضی‌ششم ریاضی تلفن ۷۸۱۷۷۶

ریاضیات ـ فیزیك ـ شیمی‌توسط دانشجویان دانشگاه صنعتی آریامهر رفاه دانشجویان تلفن ۹۷۲۰۱۴ داخلی ۳۳۶

کلیه دروس توسط دانشجویان دختر و پسر سال پنجم فنی ـ ۹۲۱۶۲۶
۱-۵ آ- ۱۳۱۱۲

اگر خواستار موفقیت هستید میتوانید برای تدریس‌خصوصی با دانشجوی دانشگاه آریامهر با سابقه تدریس تماس بگیرید تلفن ۷۵۶۰۷۹
آ- ۱۸۶۳۱ ۱-۲

در بارکن برقی B.K.D
بقیمت ۲۵۰ تومان
بدون پیش قسط باقساط ۶ماهه
بوسیله تلفن سفارش دهید دستگاه در مدت ۴ ساعت نصب وتحویل میگردد
تلفنهای دفتر فروش : ۶۸۱۰۱۱ الی ۶۸۱۰۱۴
نمایندگیهای وفروش : شرکت یکدالکتریک ـ بهلوی مقابل پارک ساعی ۶۸۰
نمایندگیهای دفتر فروش : ۷۶۰۱۹۵ ، ۷۵۵۷۲۹

گروه صنعتی مینو استخدام مینماید
گروه ۱ ـ **مدیر فروش** جهت توسعه فروش محصولات در خارج از کشور : آشنا به زبان‌عربی وانگلیسی قادر به مسافرتهای مکرر خارج از کشور با حداکثر سن ۴۰ و سپردن ضمانت .
گروه ۲ ـ **کارمند حسابداری:** دوشیزه دیپلمه باحداکثر سن ۲۵ سال .
گروه ۳ ـ **برنامه‌نویس کمپیوتر** : دیپلمه ریاضی بامعدل بالاتر از ۱۵ حداکثر سن ۲۵ سال .
گروه ۴ ـ **کارمند تبلیغات** : با معلومات سیکل یا دیپلم متوسطه دارای گواهینامه رانندگی و قادر به سپردن ضمانتو انجام مسافرتهای مکرر درکشور باحداکثر سن ۳۰ سال
گروه ۵ ـ **فروشنده مرد** : برای تهران بامعلومات حدود سیکل ـ علاقمند بکار فروش ، سپردن ضمانت با حداکثر سن ۳۵ سال .
کلیه افرادیکه برای مشاغل فوق مراجعه میفرمایند باید دارای برگ خاتمه خدمت نظام و یا معافی دائم غیر پزشکی باشند . به کسانیکه استخدام میشوند حقوق مکفی پرداخت و از مزایای آئین‌نامه‌های این شرکت برخوردار خواهندگردید
روز مراجعه داوطلبان گروه (۱) روز ۵۱٫۸٫۲۹ ـ داوطلبان گروه (۲) روز ۵۱٫۸٫۲۹ داوطلبان گروه (۳) روز ۵۱٫۸٫۲۸ ـ داوطلبان گروه (۴) روز ۵۱٫۸٫۳۰ بین ساعت۸ صبح الی ۲ بعد از ظهر باداره مرکزی مینو واقع در کیلومتر ۱۴ جاده شمالی کرج و داوطلبان گروه (۵) روز ۵۱٫۸٫۲۸ بین ساعت ۸ صبح الی ۱۲ و ۳ الی ۶ بعد از ظهر بخیابان فردوسی شمالی خیابان‌کوشک چهارراه ارباب‌جمشید کوچه خسرو شاهی پلاك۷۱مراجعه نمایند .
داوطلبان گروه (۱) در صورت دسترس نداشتن میتوانند کلیه مشخصات خود را همراه یک قطعه عکس به صندوق‌پستی ۷۰۳ ارسال نمایند.

نیازمندیهای شما

ریاضیات فیزیك شیمی
توسط عده‌ای لیسانسیه ودانشجو
۴۱۷۹۲
آ ـ ۱۳۳۹۸

تدریس خصوصی
توسط دانشجوی دانشگاه صنعتی اریامهر دروس فیزیک وریاضی صحیها تلفن ۹۵۴۲۷۶
۱ـ۲ آ ـ ۱۳۸۱۹

تدریس و مکالمه زبان انگلیسی درمنزل و محل کارشما تلفن ـ ۹۷۷۳۲۷
۱ـ۳ آ ـ ۱۸۶۰۵

املاك ومستغلات

فروش

خانه فروشی

خانه‌فروشی بدون‌واسطه
امیرآباد شیراز غربی دو طبقه مستقل هر طبقه سه اطاق و هال و سرویس تلفن۶۳۶۷۲۸
۱ـ۳ آ ـ ۱۸۶۴۹

خانه شمالی مقابل پارکک‌ورش قیمت ۲۶۰ هزار تومان۷۷۴۹۰۳
آ ـ ۱۳۸۸۷

منزلی شخصی ساز در فلکه آریاشهر خیابان هشتم بیستمتری سازمان آب پلاك ۴۴ دو طبقه دارای ۸ اطاق ۲ هال بزرك آب و برق و تلفن گاراژ بقیمت ۲۷۰هزار تومان بفروش میرسد تلفن ۹۷۵۶۲۰

خیابان وزراء مشرف به پارکساعی با شوفاژ ۲۰۰۰۰ ریال تلفن ۶۲۱۹۲۵
۱ـ۳ آ ـ ۱۴۰۱۹

تهران پارس خانه‌های ویلائی نوساز دست اول ۴ تا ۷ اطاقه ۱۳۰ تا ۳۰۰ هزار نقد ومدت ۳۹۳۰۵۸
آ ـ ۱۴۰۹۰

منزلی ۲۲۰ متری کلنگی
در خیابان شاهپور دو طبقه جنوبی با آب و برق ۱۳۰هزار تومان به فروش میرسد تلفن ۴۰۵۶۷ از ۳٫۵تا ۴ بعدازظهر
آ ـ ۱۴۰۹۴

آپارتمان فروشی
آپارتمان مبله ساختمان‌شاهرخ بفروش میرسد تلفن ۴۲۴۳۵
۱ـ۲ آ ـ ۱۳۷۹۷

آپارتمانهای ۳ اطاقه مدرن برخیابان پهلوی نزدیك سه راه شاه با ۳۹ و ۴۹ هزار تومان پیش‌قسط تلفن ۶۶۳۷۶۱ و ۶۶۵۶۳۸

ویلای فروشی
یکدستگاه ویلای مدرن‌بسیار لوکس با تاسیسات کامل در بهترین نقطه فرمانیه به قیمت یک میلیون و چهارصد هزار تومان به فروش میرسد تلفن ۸۴۸۴۲۴
آ ـ ۱۳۹۹۹

زمین فروشی
یک قطعه زمین در باغ فردوس شمیران دوچه طوس به ابعد ۵۲ × ۱۵ به مساحت ۷۸۰ متر آماده فروش است طالبین صبحهابه تلفن۳۱۵۰۵۸ مراجعه فرمایند.
آ ـ ۱۴۰۵۰

در جاده ملارد شرق نیرو ۵۰ برق زمین بقدمت ۶۱۰ متری بفروس میرسد تلفن ۹۵۱۰۵۶

قیطریه
شمیران
زمین بر خیابان اسفالته داخل محدوده با جواز ساختمانی موجود نقد و مدت ۹۷۱۸۷۱و۹۷۳۲۶۴ و ۸۳۸۴۷۵

کرج

بیمساعت فاصله‌ازمیدان شهیاد
زیبادشت در تامین مسکن و سلامتی و آسایش شماومطمئن ترین پس‌انداز .

زیبا دشت هرروز زیباتر میشود
توصیه سازمان‌زیبادشت
از کلیه نقاط پیشنهادی حومه کرج قبلا دیدن‌نمودمبدا برای هرگونه مقایسه از باغات محصور ویلائی زیبادشت که آماده برای ساختمان استنیز دیدن نمائید و آنگاه برای‌خرید تصمیم بگیرید تلفن ۵۳۹۹۸۹ـ ۲۳۷۰۰ و بعداز ظهر ۴۴۳۱۱
نشانی : اتوبان کرج خروجی جده شاهدشت ۹کیلو متر بطرف جنوب

زیبادشت

زمین فروشی
۲۴ هزار متر مربع زمین در۴ قطعه واقع درپرجاده ابعلی جنب فیات جهت امور صنعتی جدا یا یکجا بفروش میرسد تلفن ۷۸۱۴۱۳ طبسی
۱ـ۲ آ ـ ۱۳۸۴۱

قابل توجه سازندگان آپارتمانهای فروشی و خریداران زمین
یک قطعه زمین بمساحت۱۱۵۰ متر با عرض ۲۵متر برخیابان جنوبی سفارت روس درتهران که از منظرمو هوای باغ‌باشد هزار متری سفارت استفاده‌می شود فروخته میشود وزمینهای مرغوب دیگری هم در نقاط شمالی شهر دراختیار داریم رجوع فرمائید لاله‌زار نزدیک میدان سپه
۳۱۹۷۸۴ به : بنگاه کوشان
۱ـ۲ آ ـ ۶۱۰۲۴

شما و همه
با خرید یك قطعه زمین در بهترین منطقه ییلاقی باغستان کرج به قطعات ۵۰۰ و ۱۰۰۰ متری به بالا بطور نقد و اقساط طویل‌المدت‌میتوانندآتیه خوبی برای خود و فرزندانتان داشته‌باشید تلفن۹۲۵۸۰۶و۹۲۰۹۶۴

مفت و مجانی
یک قطعه زمین‌بمساحت۵۲۸۰ مترمربع و مسطح ازاراضی طرشت جنوب اتوبان بفروش میرسد تلفن ۹۲۷۴۸۱
۱ـ۵ آ ـ ۱۸۴۳۷

خرید
باغ دشت
توصیه‌بطبقات ویلانشین در شهریار متری
۶۰ ریال
½ نقد بقیه باقساط ۲۵ ماهه دفتر جهان‌تلفنهای ۹۷۱۸۷۱ و ۹۷۳۲۶۴

قطعات ۱۰۰ متری در جنوب غربی تهران باآب و برق متری
۵۵ تومان
نقد و اقساط
دفترجهان سه راه تهران ویلا طبقه فوقانی بانك تهران‌تلفنهای ۹۷۱۸۷۱ و ۹۷۳۲۶۴

فروش‌وسرقفلی
مغازه واگذاری

در کریمخان زند
طبقات و مغازه و زیرزمین با کولر و شوفاژ اجاره ۹۷۴۷۹۲
۱ـ۱۲ آ ـ ۱۳۸۵۶

چهار راه گلوبندك‌مغازه واگذاری ۵۳۲۹۳۰

فروش مغازه با آب ، برق ، تلفن فیشرآباد ۸۳۲۷۱۷

شرکت رضایار
باتمام تجهیزات بفروش میرسد ۶۳۵۵۶۱

رستوران اجاره
رستوران‌هتل‌آرمسترانك خیابان اکباتان اجاره داده میشود

سرقفلی قهوه‌خانه
با حیاط ۳ اطاق ۳ زیرزمین جمعا واگذار میشود خیابان فروردین چهارراه تیر پلاک ۱۰۷ تلفن ۴۵۲۹۳
۱ـ۵ آ ـ ۱۳۹۱۰

پانسیون
پانسیون مجهز واگذار میشود یا شریک مطلع میپذیرد تلفن ـ ۸۹۰۸۵۹
۱ـ۲ آ ـ ۱۳۸۵۷

اجاره‌داده‌میشود

آپارتمان ۴ اطاقه
هال بزرگ سرویس کامل با تلفن واقع در ویلای غربی که دو اطاق ان برای دفتر کار اجاره بتلفن ۸۳۸۱۱۱ مراجعه نمائید.
آ ـ ۱۳۸۹۳

در خیابان ثریا نبش فرصت
ساختمان شهیاد چند دستگاه آپارتمان لوکس ۴ و ۵ اطاقی باتماموسایل و فن کوئیل برای مطبدکتراوموسسات خصوصی اجاره داده‌میشودتلفن۸۳۳۱۸۸ و ۸۲۳۵۲۰
۱ـ۱۰ آ ـ ۱۲۹۳۵

برای محل کار درشمال‌شهر آپارتمان ۴ اطاقه نوساز با کولر و شوفاژ و تلفن مستقل اجاره‌داده‌میشود تلفن۸۴۰۷۲۷
آ ـ ۱۴۰۶۳

طبقه دوم در تهران ویلا غربی اجاره‌داده‌میشود تلفن۹۷۷۷۰۴

یك دستگاه مستقل
چهار طبقه نوساز شامل ۲۰ اطاق باتجهیزات‌کامل‌وسرویس لازم‌در خیابان‌فرح‌شمالی‌خیابان پالیزی نبش‌کوچه‌بهرام وپالیزی اجاره داده می شود تلفن ـ ۸۴۱۵۵۸
۱ـ۲ آ ـ ۱۳۹۷۷

عباس‌آباد فرح شمالی
یکدستگاه آپارتمان ۴ اطاقه با حیاط‌وگاراژ اجاره‌داده‌میشود تلفن ۸۴۱۹۵۲
۱ـ۵ آ ـ ۱۳۹۳۳

ساختمان اجاره
اجاره داده میشود
ساختمان پنج طبقه شمالی جنوبی دارای نود اطاق با تجهیزات کامل ویلا طبقات فوقانی فروشگاه تعاونی سپه تلفن ۸۲۵۴۹۶ از ساعت سه بعدازظهر .
آ ـ ۱۸۴۸۹

ساختمان ۲۸ اطاقه
۳ زیرزمین وپارکینگو شوفاژ دارای ۴ شماره تلفن‌اجاره‌داده میشود دفتر ساختمان تلفن ـ ۸۴۳۳۳۴
۱ـ۳ آ ـ ۱۳۸۳۱

۳ دستگاه‌ساختمان سه‌اطاقه با وسایل وحیاط در نارمکبه اجاره تلفن ۷۹۰۵۴۶
آ ـ ۳ آ ـ ۱۳۵۳۸

ساختمان ۵ طبقه
هر طبقه ۵ اطاق با وسایل خیابان وصال شیرازی تلفن ۴۰۷۶۲
۱ـ۴ آ ـ ۱۴۰۶۷

منزل اجاره

انتهای فرح شمالی
خیابان نائین طبقه‌ی سوم‌نوساز ۳ اطاق برای‌خانواده‌کم‌جمعیت آماده رهن و اجاره تلفن ۷۷۰۹۶۰
آ ـ ۱۱۴۰۸۵

منزلی ۶ اطاقه با حیاط بزرك
شمالی و جنوبی ، شوفاژ ، کولر ، تلفن مستقل حوالی خیابان نادرشاه به قیمت‌بسیار مناسب اجاره داده می‌شود ۴۶۰۸۱ دفتر امین
۱ـ۵ آ ـ ۱۴۰۶۶

نیازمندیهای اجاره

سازمان نیازمندیهای خارجیان
خانه‌شماره اجاره میدهد ۸۳۳۹۳۹

آرانس اسپاير ۷۷۳۲۸۵ ۷۷۸۹۵۵
اجاره به خارجیها

۸۳۵۱۲۰-۸۲۹۷۶۶
سازمان کورش - اجاره به خارجیان

موسسه شهر طلائی
اجاره به خارجیان ۷۵۶۹۲۲
آ ـ ۱۳۷۱۶

تعدادی خانه یا آپارتمان جهت اجاره فورا نیازمندیم ۴۶۰۸۱ (دفترامین)

موسسه نیازمندیهای هیلتون اجاره به خارجیان ۸۳۴۶۳۷
آ ـ ۱۳۸۹۱

مورد نیاز فوری
ویلاهای مجهز و مدرن در محدوده (دروس ـ سلطنت آباد ـ الهیه ـ جردن) برای خارجی ها ۹۲۶۸۶۱
۱ـ۱ آ ـ ۱۴۰۷۰

سازمان‌مسکن‌پارس
اجاره به‌خارجیان ۸۴۸۴۲۴

درحوالی‌سه‌راه‌ضرابخانه
بیک محل مناسب جهت‌اجاره دبیرستان با حداقل ۱۰ اطاق نیازمندیم تلفن ۷۵۲۴۹۰
آ ـ ۱۴۰۶۴

بیک دفتر شامل‌دو اطاق‌حوالی فروشگاه فردوسی احتیاج‌است تلفن ۳۹۳۷۴۲
آ ـ ۱۴۰۰۲

خریداری‌میشود

اراضی ام ام سی . ام ار . اس ـ تهران‌پریم ـ مونترال چیت‌گر ـ سلیمانخانی‌مورداورد گرمدره ـ کلاک ـ جاده کرج وجاده قزوین خریداریم تلفن ۹۷۸۰۹۰

اراضی کیشا خریداریم تلفن ۹۷۱۳۴۸ امیری

زمین تهران پارس خریداریم ۷۹۳۰۲۰

زمین های تهران پارس خریداریم تلفن ۷۸۱۹۴۱

زمینهای تهران‌پارس خریداریم ۷۸۲۱۲۸

زمینهای داخل شهر و شمیرانات خریدار فروشنده‌ایم ۸۴۴۳۳۳

خریدار زمین تهران‌پارس ۷۸۱۹۲۶

زمینهای اقسریه شاه‌آباد شرق مشیریه‌خریداریم‌تلفن ۳۵۵۵۲۶
۱ـ۱۰ آ ـ ۱۳۵۰۶

اراضی جاده کرج‌تا قزوین اخریدار و فروشنده‌ایم ـ ۹۲۳۴۳۲ و ۹۳۰۵۸۹ کلهر .

خرید کوهک جنت‌آباد‌باغ‌فیض عباس‌آباد سازمان برنامه تلفن ۶۶۶۲۰۲

پهلوی جردن سلطنت‌آباد ـ ۸۷۱۱۵۳
۱ـ۲۶ آ ـ ۱۳۷۷۴

زمین تهران پارس خریداریم تلفن۷۸۲۴۱۹

اهالی محترم
شمالغرب تهران زمینهای شما را خریداریم . ضمنا تعمیرات ساختمانی شما را می پذیریم تلفن۹۷۸۴۶۴ ابراهیمی
۱ـ۵ آ ـ ۱۳۷۷۰

دفتر حمید
خریدار زمین و باغات بزرگ درشمیران تلفن ۶۸۶۴۸۶ ـ ۲۲۰۲۰
۱ـ۱۱ آ ـ ۱۲۸۶۷

زمینهای گیشا خریداریم هجری تلفن ۶۳۴۲۴۴

اراضی تهران پارس شرکت نفت راه آهن خریداریم تلفن ۷۸۴۸۵

بنگاههای معاملات املاك

کارخانه و انبار خریدار و فروشنده‌ایم تلفن ۹۵۲۵۴۵

خانه فروشی رهن و اجاره داریم تلفن ۶۳۸۷۳۴ کیشا

آژانس املاك آسیا
مرکز خرید و فروش هرنوع ساختمان و منزل ویلائی تلفن ۶۲۰۵۰۸
۱ـ۲۶ آ ـ ۱۴۰۸۰

بنگاه کوشان ۳۱۹۷۸۴ لاله‌زارنزدیك میدان‌سپه مخصوص معاملات‌املاك با ۳۵ سال سابقه حسن شهرت ـ تجربه
برای خریدیافروش املاک‌خود کافیست تلفنا یا وسیله پست خواسته های خود را **به‌بنگاه کوشان بفرمائید**

زمین‌های تهران پارس‌را نقدا خریدار و فروشنده‌ایم تلفن ۷۸۱۰۷۹

بورس اراضی ولنجک محمودیه علی‌آباد لطفی ـ ۸۹۰۱۵۰

زمینهای گیشا خریداریم دفتر قنبری ۶۳۴۹۹۲

خانه اجاره رهن فروشی داریم کیشا ۶۳۸۷۲۴

خانه های ارزان و زمین شمال شهر ۳۰۰ تایك میلیون تومان فروشی املاك‌خیابان‌نفت ۷۷۶۹۹۵

معاملات‌پول

پول موجود
خانمهای محترم
بشما با شرایط سهل وام و فرش به‌اقساط میدهیم ۴۰۳۱۴
۱ـ۲۶ آ ـ ۱۴۰۴۹

وام در مقابل تلفن‌واتومبیل
۳۰۳۲۳۶
پول شرطی‌با سودبانکی ۴۰۷۵۵

خانم... آقا
وام فوری باتخفیف کلی در مقابل اسناد اتومبیل و تلفن و ملك و هر گونه وام متفرقه که بخواهید با شرایط سهل بمدت دلخواه فورا بشما داده میشود تلفن .
۴۹۰۵۰
۴۵۰۵۷
ادرس : خیابان حافظ جنب پارک‌متل‌پلاک۱۹۴موسسه‌تعاون

وام ارزان اتومبیل تلفن ، ملك بمدت دلخواه موسسه جهان ۸۲۲۳۴۱

دادوستد پول از یك میلیون ریال ببالا پاکپور ۶۶۴۶۱۸ و ۶۶۶۲۶۳

سریع بدون سرگردانی پول‌شرطی با بهره‌بانکی موجود است ۸۲۸۳۴۹

برای گرفتن وام وگروگذاشتن روی اتومبیل وتلفن وملک‌خود باتلفن ۴۴۳۰۴ تماس بگیرید .

وام در مقابل تلفن واتومبیل
۳۰۳۲۳۷
پول ۵ر۱شاهی ۶۲۴۸۷۳
پول دوشاهی ۸۲۹۶۸۰
پول دوشاهی ۶۲۶۵۰۶

وام روی اتومبیل تلفن ملك موسسه ایرانشاد
۷۵۳۷۶۸

قلك وام میدهد
درمقابل سپیع ارزنده ملك فورا وام میدهد تلفن ۷۶۵۷۴۵

پول فوری با سود بانکی در مقابل خانه،مستغلات ۹۲۸۴۶۵

مورد نیاز
پول‌شرطی در مقابل‌خانه مستغلات فورابیازمندیم ۹۲۸۴۶۶

معاملات‌تلفن

تلفن ۲ ویاه‌خریداریم۵۳۵۷۴۴
۱ـ۲۶ آ ـ ۱۲۵۲۵

خرید و فروش تلفن ۸۲۰۸۴۱

تلفن ۳ و ۸ فروشنده‌ایم ۳۰۳۲۳۷

خرید و فروش تلفن ۳۰۳۲۳۶ اسلامبول کمپانی ـ ۲ر۱۷

خرید فروش هرنوع تلفن نصب ودرجا ۶۳۱۲۱۲

قبوض

موسسه تک
صددرصد قبوض مرش طلا ـ جواهر بانک کارگشائی را خریدار است و بمازاد ارزیابی قبوض شما وام میدهد خیابان شاه‌روبروی‌بانکبیمه بازرگانان ۶۶۲۴۵۹ و ۴۵۱۶۸

اردهالی قبض بانك‌کارگشائی را ۳۰ درصد اضافه خریدار است اول بازار کفاشها سرای مهدیه ۲۳۴۸۲

تزئینات‌ودکوراسیون

پوش
۷۷۵۷۷۱
کاغذ دیواری . پرده کرکره نقاشی ساختمان‌وفرش ماشینی
باقساط۷۸۱۹۷۷

کاغذ دیواری با نصب نقد واقساط تلفن ۹۷۸۴۲۰

کاغذدیواری‌فرش‌ماشینی پرده کرکره با قیمت مناسب ۸۳۷۵۲۲

میشلر
سرما، گرما و نور از کرکره چوبی شیرونیکند، پرده چوبی میشلر همین زیبائی را بشما عرضه میدارد، صورت مجانی نقشه فرستاده شود
پارکت BW
مدل پارکت BW آتش میگیرد، چوب، بهیچ وجه دمایرا خواه خشیشیائی نمی‌دارد.
نمایشگاه : شاه‌رضا کوچه فتوحی
۸۲۹۳۹۰ - ۸۲۴۳۰۷
۸۲۹۵۹۶ و ۸۲۴۸۷۰

برای ساختمان‌شما

تخلیه‌چاه
شرکت کنت
متر مکعب ۳۰۰ ریال
۷۷۶۷۱۳

ساختمان‌سازی
باسهلترین شرایط قبول کلیه تعمیرات در سراسرتهران .
تلفن ۶۶۱۴۷۲

نقاشی جزئی و کلی ساختمان‌پذیرفته میشود تلفن ۶۶۱۹۵۲

آسفالت کاری
پشت بامهای خیابانهای محدود پذیرفته میشود تلفن ۶۶۱۹۵۲

تعمیرات و تغییرات ساختمانی
پذیرفته میشود تلفن ۶۶۱۹۵۲

سیمان‌کاری
۴۰۰۰ هزار مترمربع + ۹۰۰۰ مترمربع سیمان کاری روی کار برای دوساختمان در شمال تهران به یک یا چندنفر به مقاطعه‌داده‌میشود علاقمندان میتوانند جهت اطلاع بیشتر با تلفن ۸۹۱۴۷۷ تماس بگیرند .
۱ـ۷ آ ـ ۱۴۰۲۶

لوله بازکنی

لوله بازکنی فاضل آب
۸۲۷۴۰۸

لوله بازکنی کنت
تخلیه‌چاه تلفن ۷۷۶۷۱۲

لوله‌بازکنی‌ولوله‌کشی مقدم ۹۲۵۳۷۴

لوله‌بازکنی ۲۰ تومان
جهان ۶۶۴۷۹۲

لوله بازکنی فاضل آب
۸۲۹۹۹۰
با ضمانت بدون خرابی

لوله بازکنی فاضل آب
۸۲۲۲۸۶

لوله بازکنی فاضل آب
مجید ـ تلفن ۹۵۵۱۱۶

رفع گرفتگی سرنوع لوله‌ساختمانی
بادستگاه، تراکم‌هوا. تلفن ۷۸۷۲۷

لوله بازکنی شبانه‌روزی
ایرانمهر ۶۳۷۵۲۵

لوله بازکنی فاضل آب و تخلیه چاه و مخازن۸۳۲۰۱۰
آ ـ ۱۳۲۸۸

لوله کشی آب و فاضلاب
تهران و شهرستانها تلفن ۶۶۱۹۵۲

گاز

پرسی گاز
گاز و سرویس
از ساعت ۷ صبح الی ۱۰ شب
۹۶۳۰۲۱-۶
۹۵۰۰۰۱-۶
سرویس و تعمیرات اجاق
۹۶۳۰۳۰

شرکت بوتان
BUTANE
پخش گاز ۹۵۳۰۵۱
سرویس وصدور کارت و تعمیر آدرس ۳۱۳۱۶۱
ثبت فروش ۳۰۴۷۱۱
قبول سفارشات گاز از ۷ صبح الی ۹ شب

ارساگاز
۸۲۴۰۲۱

نیازمندیهای اطلاعات
تلفنی آگهی قبول میکند
تلفنهای ۳۱۱۲۲۴-۳۱۱۲۲۵
۳۱۱۲۲۷-۳۱۱۲۲۹-۳۱۱۲۳۰

داروخانه‌ها

داروخانه مهران
خیابان شیروخورشید چهارراه استخر تلفن ۹۵۴۰۰۷

آگهیهای متفرقه

یك کمپانی ایرانی آمریکائی
متخصص در کارهای خدماتی جهت انجام پروژه های خود احتیاج به وسایل الکتریکی میله های آهنی دینام پروفیلو اقسام دودر بریدروبولدوزر و وسایل ساختمانی از هرنوع و همه گونه وسایل یدکی و احتیاجات ووسایل مربوط به این‌گونه کارها به اضافه‌انجام کارهای لوله‌کشی جهت آب شوفاژ و فاضل‌آب .
متمنی است‌ازتمام سازندگان و کسانیکه این گونه اجناس دارند با ما مکاتبه نمایند و کاتالوک ویا صورت اجناس‌را به اضافه صورت قیمت برای این شرکت‌ارسال‌فرمایندشرکت میشانه صندوق‌پستی۱۵۰۲ـ۱۴

مغازه عکاسی اجاره میشود با تلفن۷۵۰۷۰۴ تماس حاصل شود

چاپ‌مینو
کلیه کار های چاپی را فوری ، با افست ، لیتر پرس ، دیپلمات ، زیراکس با نازلترین قیمت انجام میدهد .
تلفن ۸۳۷۸۲۹

سازمان N.O.F
ضعیفترین آثار نظم و نثر شما را تصحیح میکنیم و در برابر کارمزد بچاپ میرسانیم درضمن ترجمه و نوشتن هرگونه‌مطلبی را میپذیریم از ۶ تا ۱۰ بعداز ظهر تلفن ۸۲۷۳۱۹
آ ـ ۱۴۰۰۷

تانکر سازی
مظفری
تلفن ۹۵۹۷۷۲
سازنده تانکر ـ تریلی‌و تانکر زمینی برای‌شوفاژ بالاتر از سه‌راه آذری مهرآباد جنوبی
قیمت هر قوطی شیر خشك ژیتانا نیم چرب‌و تمام چرب اسپرای‌ازاین تاریخ تا اطلاع ثانوی ۶۵ ریال نعمت‌الله رحیم یعقوبی

دوغ اراج تلفنهای ۳۱۹۵۱۲ و ۸۸۰۶۷۲
۱ـ۲۰ آ ـ ۱۴۰۸۷

کلیه نقره‌جات و قبوض بانکی‌نقره خریداریم‌تلفن ۶۶۵۱۷۷ ـ ۶۶۶۱۵۵

گمشده

از حدود بازار سرای حاج حسن در مسیر چهار سوق کوچك و بازار بزرك ناصرخسرو و سعدی مبلغ ۲۰۰۰۰ ریال وجه نقد گم شده چون متعلق به صغیرمی باشد از یابنده تقاضا میشود با تلفن۳۵۵۸۸۸ تماس گرفته و مژدگانی دریافت نمایند .

چک سفید و امضاء شده به شماره ۷۵۶۵۵۸ بانک‌اعتبارات ایران نادری‌اینجانب میریوسف فتحی‌وند خلیلی در تاریخ ۲۵ر۵ر۵۱ مفقود گردیده و از درجه اعتبار ساقط است
آ ـ ۱۸۷۵۳

کارت بازرگانی
شماره ۲۷۲۱۸ شرکت فانکو مفقود شده است از یابنده تقاضای استرداد دارد . به تلفن ۵۳۴۳۴۲ مراجعه‌نمایند.
آ ـ ۱۸۷۴۱

پروانه اسلحه شکاری اینجانب ـ شماره ۱۳۶۷۴ ـ ۱۶ر۷ر۴۶ صادره از گردان ساری مفقود شده یابنده لطفا به پاسگاه ژاندارمری محمود آباد تحویل داده و مژدگانی دریافت دارد.
روح‌اله حیدری
آ ـ ۱۸۱۱۳

یکبرگ چک بشماره ۸۴۵۵۰۳ از حساب ۱۰۱۹۱ بانک سپه شعبه کشتارگاه‌مبه مبلغ۴۰۰۰۰ ریال و بتاریخ ۲۹ر۸ر۵۱ بنام حاجی‌آباد اسلامی در تاریخ ۲۲ر۸ر۵۱ مفقود شده‌وازدرجه اعتبار ساقط است .
حاجی اسلام محمدی‌نژاد
آ ـ ۱۸۶۶۱

شناسنامه اینجانب محمدعلی کدخدامحمدعلی دولابی و چک بشماره (۵۹۲۳) بانک‌بیمه بازرگان شعبه کالج و مقداری اسناد مفقود گشته از یابنده تقاضا داریم به تلفن ۳۵۱۸۴۹ اطلاع دهد و مژدگانی دریافت دارد .
آ ـ ۱۸۶۹۷

تلفن ۸۳۲۹۰۰
نبش تخت‌طاوس و نادرشاه
کیسوی ویگ‌شاپ
مدلهای جدید فنردار فقط ۱۲۰ تومان

شماره جدید تلفن
دفترپارس
مرکز معاملات عباس‌آباد به ۸۴۱۵۵۸ تغییر یافت

آگهی استخدام
شرکت ساختمانی سدکو ـ خوزستان (سهام خاص) بمنظور اجرای پروژه های مختلف ، احتیاج باستخدام افراد زیر دارد :
۱ـ مهندس لوله ووسائل تولیدات نفتی برای اجرای کار درکارگاه باحداقل سه سال سابقه .
۲ـ تکنیسین یامهندس برآورد برای کارهای لوله‌کشی و وسائل تصفیه ومحصولات نفتی برای کار در اهواز .
۳ـ مهندس پروژه لوله‌کشی برای‌اجرای‌پروژه در اهواز
۴ـ حسابدار برای تهران واهواز .
۵ـ تکنیسین لوله‌کشی برای اهواز .
۶ـ مهندس برق برای کارهای صنعتی در کارگاه .
۷ـ مهندس اینسترومنت برای کار درکارگاه .
از داوطلبان خواهشمند است شرح سوابق تحصیلی و تجربه کار خود را بفارسی و یا انگلیسی بهمراه یک قطعه عکس ، آدرس‌کامل،شماره‌تلفن‌بصندوق پستی شماره۱۸۳۹ـ۱۱ تهران ارسال ویا بشماره ۸۳۲۱۵۵ تلفن فرمایند .

پارس‌ماکارون
لذیذتر است
مرکزپخش‌بوذرجمهری‌نوروزخان سرای صلحی تلفن ۲۴۷۹۹

ASSISTANT CHIEF ACCOUNTANT
Iran-Kampsax Ltd. - Consulting Engineers - has a vacancy for an Assistant Chief Accountant at the Central Office in Tehran.
Applicants should have the following qualifications :
1) Extensive experience in Farsi and English bookkeeping.
2) Ability to take the responsibility for the closing of the yearly accounts of the Farsi books.
3) Experience in modern budget procedures and budget control.
4) Full knowledge of the Iranian tax laws.
5) Must be Iranian, have excellent knowledge of the English language and have fulfilled military service.
The salary and other employment conditions will be in conformity with our demand for high qualifications.
For further information and interview appointment please call 623417-20 between 8.00-10.00 and ask for Personnel Office.
IRAN-KAMPSAX LTD.
Consulting Engineers

کارخانه‌وارکو
استخدام میکند
بچند نفر کارگر کمدساز و جوشکار استینلس استیل (آرکن) و تعدادی کارآموز که دارای گواهینامهٔ ششم ابتدائی و ضامن معتبر باشد نیازمندیم آدرس کیلومتر ۱۶ جاده مخصوص‌کرج مقابل پمپ بنزین کارخانه وارکو تلفن ۹۵۵۷۱۷

برای تهیه هر نوع وام بیش از یك میلیون‌ریال با ما تماس بگیرید پاکپور ۶۶۶۲۶۳ و ۶۶۴۶۱۸و ۶۶۰۲۰۰

تدریس خصوصی
فیزیك، شیمی، ریاضیات ، ادبیات وسیله دانشجویان دانشگاه تهران امور دانشجوئی دانشگاه تهران تلفن ۴۷۰۶۷

قابل توجه اهالی محترم تهران و شهرستانها
صاحبان‌زمین
خانمها و آقایان شماکه‌بعللی نمیتوانید ساختمان سازی کنید یك شرکت ساختمانی‌باطرح و نقشه مورد تائید شما با بهترین اسلوب مهندسی با شرایط زیر ساختمان سازی میکند .
۱ ـ کلیه هزینه ساختمان بعهده شرکت میباشد
۲ ـ طرح و نقشه و اجرای ساختمان شما تحت نظر مهندسین شرکت مزبور میباشد .
۳ ـ هزینه ساختمان شمابصورت‌اقساط سالیانه با سود بانکی دریافت میگردد .
برای کسب اطلاعات بیشتربنشانی خیابان‌پهلوی چهار راه شاه کوچه سیمرغ شماره ۶۶ طبقه سوم تلفن ۶۶۸۳۷۴ مراجعه فرمائید .

آگهی استخدام
شرکت سهامی نورد ولوله اهواز جهت خدمت در تهران واجدین شرایط زیر را استخدام مینماید :
۱ ـ پانچیست
حداقل تحصیلات‌دیپلم کامل وداشتن ۲ سال سابقه کار با ماشین های آی . بی . ام .
۲ ـ ماشین نویس فارسی و لاتین
ورزیده مسلط بزبان انگلیسی‌وداشتن ۲ سال سابقه‌کار.
داوطلبان میتوانند بادردست داشتن فتوکپی مدارک و شناسنامه روزهای ۲۸ـ۲۹ـ ۳۰ آبانماه از ساعت ۹الی۱۲ بکارگزینی شرکت واقع درخیابان حافظ ساختمان بانک‌کار طبقه ۱۴ مراجعه نمایند .

استخدام مدیر فروش
کارخانه سازنده وسائل خانگی از قبیل اجاق‌گاز ـ آبگرمکن گازی ـ بخاری‌گازی و کولر برای فروش محصولات خود بیکنفر مدیر فروش بامشخصات زیر نیازدارد :
۱ـ داشتن حداقل پنج سال سابقه مدیریت فروش برای کالاهای فوق یا نظایر ان .
۲ـ سن بین ۳۰ تا ۴۰ سال .
۳ـ حداقل تحصیلات دیپلم کامل متوسطه ـ دارندگان فوق دیپلم ولیسانس بشرط داشتن تجربه حق تقدم دارند .
۴ـ داشتن برگ خاتمه خدمت ویا معافی غیر پزشکی .
۵ـ آشنائی کافی بزبان انگلیسی .
واجدین شرائط مشخصات کامل خود را به ضمیمه‌یک قطعه عکس و میزان حقوق درخواستی و ذکر سوابق کاربه صندوق پستی شماره ۱۴ر۱۲۰۳ ارسال دارند .

اراضی‌سازمان‌چای خریداریم
تلفن ۷۶۰۶۴۵

بقیه آگهیهای نیازمندی در صفحه ۱۲

اخبار و گزارش‌ها

از : خبرنگاران اطلاعات در تبریز ، خرمشهر و خرم‌آباد

عمادرام: موسیقی سنتی با موسیقی ملی فرق دارد

افسانه

عماد رام

بمناسبت هفته جشن های‌فرهنگ و هنر ، گروه اعزامی وزارت فرهنگ و هنر برنامه‌هائی اجرا کرد که مورد توجه قرار گرفت . از جمله مجریان این برنامه ها خانم افسانه و نادیا رام و آقای عماد رام بودند . برنامه دیگری که در «خرم‌آباد» باین مناسبت اجرا گردید ، شب شعر آقای مهدی سهیلی بود .

دراین جلسه حدود یکهزار نفر ازعلاقمندان حضورداشتند وآقای سهیلی و چندتن ازشعرا ازجمله آقای غضنفری امرائی شاعر کردستانی اشعاری خواندند که مورد توجه قرار گرفت .

موسیقی شاد

خرمشهر : گروه موسیقی شاد وزارت فرهنگ و هنر در شبهای برگزاری جشن‌های فرهنگ وهنر در خرمشهر برنامه‌هائی اجرا کرد که مورد توجه هنر دوستان و مردم این شهر قرار گرفت .

خانم نادیا رام و آقای عمادرام و خانم افسانه از جمله هنرمندان وزارت فرهنگ و هنر بودند که‌در خرمشهربرنامه‌هایشان بشدت‌مورد توجه واقع شد.

موسیقی ملی وموسیقی سنتی

«عماد رام» که سرپرست گروه مذکور را بعهده داشت طی گفتگوئی به خبرنگار اطلاعات در خرمشهر گفت :

هنوز اکثر مردم فرق بین‌موسیقی ملی و موسیقی سنتی را نمیدانند، درحالیکه موسیقی سنتی با آلات موسیقی مانند کمانچه ، عود ، سنتور ، قانون ، رباب و ضرب اجرا میشود ولی در موسیقی ملی کلیه آلات موسیقی اعم ازشرقی و غربی مورد استفاده قرار می‌گیرد.

آی باکلاه ، آی بی کلاه درتبریز

تبریز ـ نمایشنامه آی باکلاه ، آی بی‌کلاه‌نوشته دکتر غلامحسین ساعدی در کاخ جوانان تبریزروی صحنه آمد.

هنرمندانی که در این‌نمایشنامه بازی کردند عبارت‌بودند از،احمد قهرمانی ، فرحناز ، محمد رضا پایاب ، داود صالحی ، مهین ، حبیب سرخابی ، یعقوب غرویان، منصور حمیدی ، کیهان فیاض ، محمد حسن‌رستگار ، قاسم شاملی شهروز .

این نمایشنامه را منصورحمیدی کارگردانی کرد.

در شب اول اجرای‌این‌نمایشنامه ارتشبد ضرغامی استاندار آذربایجان شرقی ، جمعی از استادان ، دانشجویان و اعضاء کاخ جوانان حضور داشتند.

نمایشگاه نقاشی میرک

تبریز ـ نمایشگاه آثار هنری و نقاشی‌هنرجویان‌هنرستان «میرک» تبریز گشایش یافت .

این نمایشگاه چند روز برای بازدید علاقمندان‌دایر خواهدبود.

کارهای استاد آشوت بابان مجسمه‌ساز معروف ، پشت‌پناه و مقبلی در این نمایشگاه جلب‌توجه میکند.

کودک ۶۰ هزار دلاری

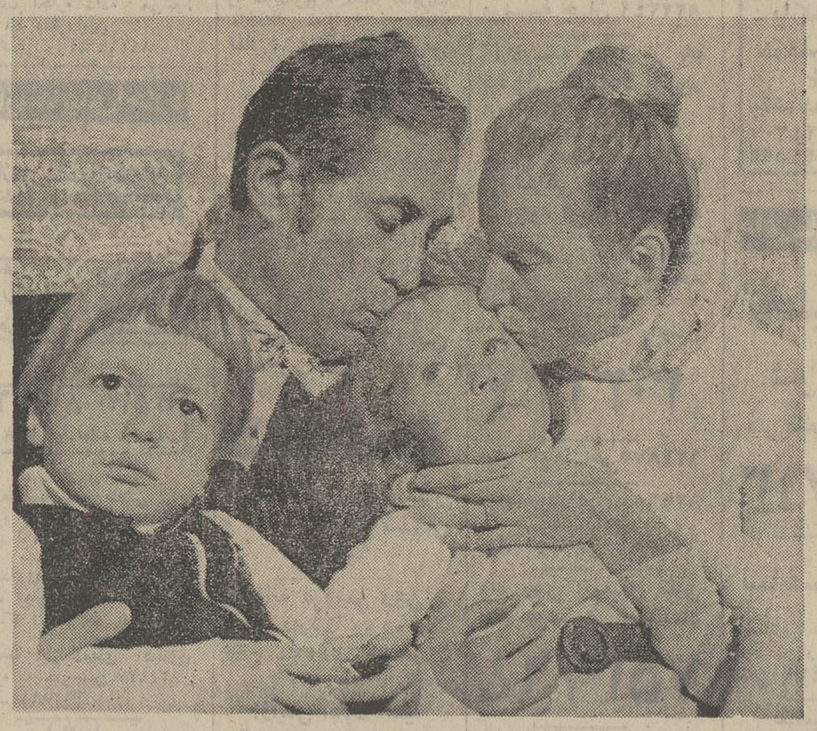

پاریس ـ چهارشنبه گذشته وقتی «ماریا آنتینو» مادری با دختر چهار ساله خوددر یکی از خیابانهای پاریس حرکت میکرد ، مردی ناگهان خود را به مادر رساند و فرزندش را از آغوش او بیرون کشید و گریخت و تا مادر بخود آمد مرد فرزند او را برده بود . پلیس دشتی محل زن را به اداره مرکزی برد و از آن به بعد جستجو برای یافتن طفل در سرتاسر پاریس آغاز شد . شب بعد وقتی زن در خانه‌بود بچه دزد با اوتلفنی تماس‌گرفت و در عوض ازادی فرزندش تقاضای ۶۰ هزار دلار پول کرد. ولی‌بالاخره پلیس‌توانست رد بچه‌دزدها را پیدا کند و بعد با دستگیری دو مردی که بچه چهار ساله را ربوده‌بودند بچه را آزاد کند و ان را به مادرش تحویل داد . عکس لحظه‌ای را نشان میدهد که مادر چند دقیقه بعد از تحویل گرفتن فرزندش او را میبوسد همسر و فرزند دیگر او در کنارش دیده میشود .

گویا بچه دزدها‌فهمیده‌بودند که «ماریا آنتینو» زن نیمه ثروتمندی است و بهمین دلیل برای اخذ پول فرزند او را در روز روشن‌ربودند این‌عجیبترین بچه‌دزدی در سالهای اخیر بوده است .

نکته جالب اینکه سه هفته قبل نیز دزدان کوشیدندکودک دیگر این زن را که در عکس دیده میشود از آغوش مادر بربایند.

عکس رادیوئی اطلاعات

حوادث درگوشه وکنار ایران

کشته شد

مشهد ـ سرپاسبان محمد حسین قاسمی ۳۸ ساله‌مامور ندامتگاه شهربانی مشهد هنگامیکه باموتور سیکلت از محل کار خود عازم شهر بود براثر لغزندگی جاده سقوط کرد و کشته شد .

تصادف جاده مشهد

چناران ـ در حادثه رانندگی جاده مشهد ـ قوچان که بر اثر برخورد مینی‌بوس‌شماره ۷۸۲۲۹ برانندگی یعقوب با موتور سیکلت مدارس روی داد ، موتور سواری بنام شیخ محمد علی اعتمادی ، ۴۵ ساله کشته شد .

این حادثه در سه کیلو متری چناران بوقوع پیوست.

ناشناس کشته شد

شمیران ـ اتومبیل شماره ۲۶۱۲۴ تهران ـ برانندگی حسین دادخواه که درجاده قدیم شمیران ـ ایستگاه فردوسی از شمال به جنوب می رفت با عابر ناشناسی تصادف کرد و وی راکشت، راننده توسط مامورین‌کلانتری یک تجریش باز داشت شد.

کشف اتومبیلهای مسروقه

اصفهان ـ پنج اتومبیل مسروقه که از شهر های مختلف کشور سرقت‌شده بود به وسیله ماموران اگاهی اصفهان در این شهر کشف شد . این اتومبیل ها بشماره های ۱۷۷۶۵ تهران متعلق به حاج رسولی ـ ۲۲۴۴۶ساری متعلق به حسین سرتیپی ـ ۱۵۷۲۵ اصفهان متعلق به (جمال امجد) ـ ۳۵۶۶۶ اصفهان متعلق به مصطفی رجایی و۴۲۲۸۸ گرگان‌متعلق به عیسی شیرانی است .

غرق شد

اهواز ـ دیروز مردی‌هنگام شنادر رودخانه«کرخه»اهواز، غرق شد . جنازه این مردکه هنوز هویت او شناخته نشده ازاب گرفته شده است .

حادثه‌ای با ۶ مجروح

مشهد ـ وانت شماره ۵۴۵۹۶ برانندگی شریفی با ۵ نفر سرنشین که ازیکی از روستا های‌اطراف‌فردوس عازم مشهد بود در پیچ «ختم اباد» با کامیون شماره ۱۵۸۵۷شیراز برانندگی حسن‌پور تصادف کرد .

در این حادثه سرنشینان وانت‌به اسامی‌محمد رضوی، غلامرضا شعبانی ، سیدحسن باقری ، سید محمد امین ، حسین جان فشان و علی جمالی مجروح شدند . مجروحین جهت مداوا به بیمارستان شیر و خورشید سرخ مشهد انتقال یافتند .

تاسیس سیزدهمین انجمن حمایت کودکان

درحالیکه تاکنون در دوازده شهر ایران ، انجمن حمایت کودکان ایجاد شده است ،امروز سیزدهمین انجمن حمایت کودکان، درشهرستان سنندج پایه‌ریزی شد .

هیات مدیره‌این‌انجمن، درجلسه‌مجمع‌عمومی‌انجمن که متشکل از پانزده نفر صاحبان مقامات دولتی و چهارده‌نفر از برگزیدگان افراد نیکوکار و شخصیت‌های محلی‌است، انتخاب می‌کند .

برای شرکت‌درجلسه‌مجمع‌عمومی، انتخاب هیات مدیره و ایجاد انجمن حمایت کودکان در سنندج، دکتر علیقلی ادهم، مدیر عامل انجمن ملی حمایت کودکان ، به این شهر سفر کرده است .

۳۶۵ر۱۴۰ر۵۲ر۱۴۰۱ر۱۴
۲۱ر۸ر۵۱

ژاندارمری کل کشور

آگهی مناقصه

منطقه ژاندارمری لرستان حمل مشمولین و مامورین و محمولات یکساله ۵۱ الی ۵۲ از مرکز گروهانهای تابعه منطقه ژاندارمری لرستان به خرم‌آباد و از خرم‌آباد به تمام شهرستانهای ایران را به مناقصه واگذار مینماید .

پیشنهاد دهندگان میتوانند با مراجعه به فرماندهی پشتیبانی و لجستیکی منطقه ژاندارمری لرستان ودریافت برگ شرایط و مشخصات معامله پیشنهادات خود را طبق مفاد مندرج در شرایط معامله تنظیم و تا ساعت ۱۰ صبح مورخه ۱۰ر۹ر۵۱ به منطقه ژاندارمری لرستان تسلیم نمایند .

فرمانده منطقه ژاندارمری لرستان

آ ـ ۶۰۴۳۰

تجدید آگهی مزایده واگذاری فاضل‌آب انهار انتهای خیابان غار

شهرداری پایتخت فاضل‌اب‌انهار ومجرای‌انتهای خیابان غار را از طریق مزایده و باحداقل اجاره‌بهاء سالیانه مبلغ ۳۶۰۰۰ ریال باجاره واگذار می‌نماید داوطلبان‌شرکت در مزایده می ـ توانند به اداره کل‌املاک و ثبت‌اراضی شهرداری پایتخت واقع در خیابان ایرانشهر ساختمان مرکزی طبقه چهارم مراجعه و با دریافت برگ شرایط مزایده پیشنهاد خود را بانضمام قبض‌سپرده وجه نقد در حسابداری شهرداری و یا اسنادخزانه که حداقل‌از صدی پنج مبلغ برآورد شده کمتر نباشد تا ساعت ده و نیم‌صبح روز چهارشنبه ۱۵ر۹ر۵۱ بصندوق مزایده و مناقصه در اداره کل بازرسی شهرداری پایتخت واقع در خیابان ایرانشهر کاخ‌مرکزی بیندازند پیشنهادات رسیده در ساعت ۱۱ صبح همان‌روز باز و قرائت خواهد شد شهرداری در رد ویاقبول یك‌یا کلیه پیشنهادات مختار است و هرگاه برندگان اول ـ دوم ـ سوم مزایده حاضر بانعقاد قرارداد نشوند سپرده آنان بترتیب ضبط خواهدشد و به پیشنهادات رسیده بعداز ساعت مقرر ترتیب‌اثر داده نخواهد شد .

۱ـ۶۰۹۹۴ شهردار پایتخت

نیازمندیهای شما

نیازمندیهای اطلاعات

تلفنی آگهی قبول میکند

تلفنهای ۳۱۱۲۲۵-۳۱۱۲۲۴
۳۱۱۲۳۰-۳۱۱۲۲۹-۳۱۱۲۲۷

پخش لوازم یدکی مصنوعات

جنرال
شماره۱ خیابان‌تخت‌جمشید خیابان کیوان نمایشگاه جنرال تلفن ۴۲۰۰۹
شماره ۲ شاهرضا جنب دبیرستان البرز نمایشگاه‌جنرال تلفن ۴۷۴۸۹

جنرال
سرویس شماره ۱ جنرال
اهواز
شهر صنعتی تلفن ۶۲۳۱

جنرال
سرویس شماره ۱ جنرال
شیراز
خیابان قصردشت تلفن ۳۶۵۷

جنرال
سرویس شماره ۲ جنرال
اهواز
خیابان‌معین‌شماره۵۲تلفن۵۴۷۷

جنرال
سرویس شماره ۱ جنرال
مسجد سلیمان
بازارنو تعمیرگاه جنرال

جنرال
سرویس شماره ۲ جنرال
شیراز
خیابان می‌متری‌تلفن ۵۸۹۴

جنرال
سرویس شماره ۱ جنرال
مشهد
سعدآباد خیابان طاوس تلفن- ۲۰۱۰۳

جنرال
سرویس شماره ۱ جنرال
گرگان
خیابان مولن‌روژ تلفن ۸۳۴۰

جنرال
سرویس شماره۱ جنرال
چالوس
میدان مجسمه جنب پست و تلگراف

جنرال
سرویس شماره ۱ جنرال
اصفهان
خیابان فروغی تلفن ۲۷۴۷۴

جنرال
سرویس شماره ۱ جنرال
بهشهر
خیابان پهلوی سرویس جنرال

حل مسائل هیدرولیك
تالیف مهندس جلال آشفته‌منتشر شدفروش کتاب فروشی تهران روبروی دانشگاه تهران

اطلاعیه

جنرال
لطفا برای تجدید رنگوتعویض لوازم یدکی بخاریهای جنرالیا تلفن های ۹۶۳۹۷۲ الی ۷۴و ۹۵۷۷۹۴ و ۹۵۸۲۵۲ تماس بگیرید .

اطلاعیه

جنرال
لطفا برای سرویس ونصب برزنت کولر جنرالیاتلفن های ۹۶۳۹۷۲ الی ۷۴ و ۹۵۸۲۵۲ تماس بگیرید .

جنرال
سرویس شماره ۱ جنرال
آبادان
خیابان شهرداری تلفن ۲۸۴۶

اطلاعیه

نمایشگاه صنایع فلزی کوروش گشایش یافت
نشانی : عباس‌آباد ـ نبش فرحشمالی ـ جنب سوپرآریا گالری شهرزاد تلفنهای ۸۴۱۲۱۹ ـ ۸۴۳۱۳۸

بمناسبت سال جهانی کتاب
کتاب نفیس
اسرار خوشبختی
تالیف : دکتر ا. س. ماردن
ترجمه : محمدعلی خلیلی
منتشر شد بهاء ۲۰۰ ریال
مرکز انتشار
شرکت نسبی اقبال
تلفن ۳۱۸۷۰۱

کاستور «ساخت ایتالیا»
لباسشوئی سوپراتوماتیک
محل فروش : تهران کوچه برلن ساختمان ۵۲ بازرگانی ستوده فرتلفنهای ۳۱۱۲۹۶ ۳۱۳۹۹۸
اهواز : خیابان ششم بهمن بازرگانی ستوده‌فرتلفن : ۶۶۸۵
کرج : خیابان‌پهلوی خیابان همایون نمایشگاه کمال تلفن ۲۶۹۸

لوله‌برق آی تسد
با استفاده از لوله‌ای تسدلوله‌کشی برق ساختمان‌را با نصف قیمت مطابق با استاندارد های بین‌المللی انجام دهید. نماینده فروش در تهران و شهرستانها پذیرفته میشود
شرکت عرضه و پخش لوازم فنی ایران
تهران ـ خیابان ثریا ـ ۱۳۰ ـ تلفن : ۸۳۴۱۷۳

امسال ازسرمای زمستان نهراسید
در حراج فوق‌العاده پوشاك زمستانی فروشگاه‌دوطبقه عزیزی هرچه بخواهید خواهید یافت و قیمتها آنقدر ارزان‌است‌که تعجب میکنید .
پالتو زنانه از ۹۵ تومان ببالا
بارانی نینو آلمانی زنانه از ۱۲۵ تومان ببالا
بارانی مردانه از ۷۵ تومان ببالا
باب‌همایون کوچه‌قورخانه فروشگاه‌دوطبقه‌عزیزی

تزئینات پوش فرش ماشینی ـ پرده کرکره ـ کاغذدیواری ـ باقساط تلفن‌های ۷۷۵۷۷۱-۷۸۱۹۷۷

سینماکسری
نمایش‌دهنده برگزیده‌ترین آثار سینمائی‌جهان
تلفن ۸۲۶۹۳۹ ـ سئانسها ۱۰ر۳۰ـ۲ـ۴ـ۶ـ۸ـ۱۰

برنامه سینماها

★ آخرین‌مردروی‌زمین ـ رنگی ـ چارلتون‌هستون
بویدور (۴۲۶۳۱) ۳۰ر۱۱ـ۳ر۳۰ـ۵ر۳۰ـ۷ر۳۰ـ۹ر۳۰

★ ازدواج سیسیلی ـ رنگی ـ لاندابوزانکا
کسری (۸۲۶۹۳۹) ۳۰ر۱۰ـ۲ـ۴ـ۶ـ۸ـ۱۰
تختجمشید(۴۳۵۵۰) ۱۱ـ۳۰ر۲ـ۳۰ر۴ـ۳۰ر۶ـ۳۰ر۸ـ۳۰ر۱۰

★ انتقام والدز ـ رنگی ـ برت‌لنکستر
فلور (۲۸۰۹۶) ۹ـ۱۱ـ۱ـ۳ـ۵ـ۷ـ۹
دروازه‌طلائی (۳۵۲۱۶۰) ۱۰ـ۱۲ـ۲ـ۴ـ۶ـ۸ـ۱۰

★ الماس‌داغ،خون سرد ـ رنگی ـ ریچاردهریسون
پردیس (۳۰۴۲۵۹) ۹ـ۱۱ـ۱ـ۳ـ۵ـ۷ـ۹

★ باغ فیتزی گونتین ـ رنگی ـ هلموت برگن
شهرقصه (۶۲۷۲۹۰) ۱۱ـ۲ـ۴ـ۶ـ۸ـ۱۰

★ پستچی ـ نصیریان ـ انتظامی ـ ژاله سام
کاپری (۹۲۸۴۰۱) ۱۱ـ۱ـ۳ـ۵ـ۱۵ر۷ـ۳۰ر۹

★ پرنده‌ای بابالهای بلورین ـ رنگی ـ سوزی کندال
ایفل (۳۱۱۴۷۰) ۱۰ـ۱۲ـ۲ـ۴ـ۶ـ۸ـ۱۰

★ تصویر دوریان‌گری ـ رنگی ـ هلموت‌برگر
سینماوبک (۶۸۴۱۱۶) ۱۵ر۱۱ـ۳۰ر۳ـ۳۰ر۵ـ۴۵ر۷ـ۱۰

★ تایتان ـ رنگی ـ جولیانوجما
ماج (۳۱۳۸۶۴) ۳۰ر۱۰ـ۲ـ۴ـ۶ـ۸ـ۱۰

★ تابستان ۴۲ ـ رنگی ـ جنیفراونیل
گلدیس (۶۲۸۷۱۳) ۳۰ر۳ـ۳۰ر۵ـ۳۰ر۷

★ تجسم ـ رنگی ـ ژان سورل
آریا (۳۱۹۸۸۴) ۹ـ۱۱ـ۱ـ۳ـ۵ـ۷ـ۹

* جاسوسی‌که هرگز نبود ـ رنگی ـ جوج‌پیپارد
گلدن‌سیتی (۶۶۳۳۶۹) ۱۵ر۱۱ـ۳۰ر۳ـ۳۰ر۵ـ۳۰ر۷ـ۳۰ر۹
سانترال (۹۲۸۶۸۶) ۱۱ـ۱ـ۳ـ۵ـ۷ـ۱۵ر۹
منرویل (۳۱۹۴۱۰) ۳۰ر۱۰ـ ۳۰ر۱۲ـ ۳۰ر۲ـ۳۰ر۴ ـ۳۰ر۶ـ۳۰ر۸
رویال (۸۲۹۷۸۵) ۱۰ـ۱۲ـ۲ـ۴ـ۶ـ۸ـ۱۰

★ جهنم + من ـ فردین ـ پوری بنائی
نیاگارا (۶۶۵۳۰۷) ۱۱ـ۱ـ۳ـ۵ـ۷ـ۱۵ر۹
اروپا (۳۰۳۱۷۹) ۳۰ر۱۰ ـ ۳۰ر۱۲ ـ ۳۰ر۲ ـ ۳۰ر۴ ـ ۳ر۶ ـ ۳۰ر۸
میامی (۷۵۴۳۲۹) ۱۱ـ۱ـ۳ـ۵ـ۷ـ۹
الوند (۳۵۶۵۳۸) ۱۰ـ۱۲ـ۲ـ۴ـ۶ـ۸ـ۱۰
کیهان (۹۵۷۳۶۰) ۹ـ۱۱ـ۱ـ۳ـ۵ـ۷ـ۹
افسکار (۹۲۰۸۸۸) ۹ـ۱۱ـ۱ـ۳ـ۵ـ۷ـ۹
ارانوس (۲۷۹۷۱) ۱۰ـ۱۲ـ۲ـ۴ـ۶ـ۸
مارلیک (۹۶۳۶۱۶) ۱۵ر۱۰ ـ ۱۵ر۱۲ ـ ۱۵ر۲ ـ ۱۵ر۴ ۶ر۱۵ ـ ۸ر۱۵
آسمان آبی (۳۹۲۶۶۸) ۹ـ۱۱ـ۱ـ۳ـ۵ـ۷ـ۹
سیلورسینی (۸۶۱۲۰۵) ۳۰ر۱۰ـ۳۰ر۲ـ۳۰ر۴ـ۳۰ر۶ـ۳۰ر۸
سیلوانا (۳۹۳۷۷۷) ۱۰ـ۱۲ـ۲ـ۴ـ۱۵ر۶ـ۳۰ر۸
بلوار (۶۶۰۲۹۳) ۱۱ـ۲ـ۴ـ۶ـ۸ـ۱۰

★ جدال در آفریقا ـ رنگی ـ پیربرایس
پلازا (۶۶۰۴۷۶) ۱۱ـ۱ـ۳ـ۵ـ۷ـ۹
نپتون (۷۶۰۱۳۶) ۹ـ۱۱ـ۱ـ۳ـ۵ـ۷ـ۹
سهیلا (۳۱۶۴۲۴) ۳۰ر۱۰ـ۳۰ر۱۲ـ۳۰ر۲ـ۳۰ر۴ـ۳۰ر۶ـ۳۰ر۸

★ حسن سیاه ـ نصرت کریمی ـ مهناز
آسیا (۴۲۹۰۹) ۱۱ـ۱ـ۳ـ۵ـ۱۵ر۷ـ۳۰ر۹ر۴۵
رکس (۳۱۵۲۹۳) ۳۰ر۱۰ـ۳۰ر۱۲ـ۳۰ر۲ـ۳۰ر۴ـ۴۵ر۶ـ۹
شهوند (۳۵۴۰۴۰) ۳۰ر۱۰ ـ۱۵ر۱۲ ـ۳۰ر۲ـ ۳۰ر۴ـ ۳۰ر۶ـ۳۰ر۸
بیدو (۹۵۱۲۸۲) ۹ـ۱۱ـ۱ـ۳ـ۵ـ۷ـ۹
رنگین‌کمان (۷۵۶۷۶۰) ۱۰ـ۱۲ـ۲ـ۴ـ۱۵ر۶ـ۳۰ر۸
ژاله (۳۰۴۱۲۰) ۹ـ۱۱ـ۱ـ۳ـ۵ـ۷ـ۹
پاسارگاد (۷۹۲۷۸۲) ۱۰ـ۱۲ـ۲ـ۴ـ۱۵ر۶ـ۳۰ر۸
نوسکا (۵۳۹۵۴۴) ۱۰ـ۱۲ـ۲ـ۴ـ۶ـ۸
المپیا (۹۲۶۷۹۷) ۱۵ر۱۰ـ۳۰ر۱۲ـ۳۰ر۲ـ۳۰ر۴ـ۳۰ر۶ـ۳۰ر۸
چرخ‌وفلک (۹۵۰۵۵۸) ۱۰ـ۱۲ـ۲ـ۴ـ۶ـ۸
شرق (۵۳۴۰۲۴) ۹ـ۱۱ـ۱ـ۳ـ۵ـ۷ـ۹
فیروزه (۷۵۷۶۶۹) ۱۱ـ۱ـ۳ـ۵ـ۷ـ۹
درایوین‌سینماونک (۶۸۲۵۵۷) ۶ـ۸ـ۱۰
دیانا (۴۷۳۶۵) ۱۵ر۱۱ـ۳۰ر۱ـ۳۰ر۳ـ۳۰ر۵ـ۳۰ر۷ـ۴۵ر۹
حافظ (۳۹۱۰۷۴) ۱۰ـ۱۲ـ۲ـ۴ـ۱۵ر۶ـ۳۰ر۸

★ دامی برای شفت ـ رنگی ـ ریچاردرانتری
پارامونت (۴۸۳۲۱) ۱۵ر۱۱ـ۳۰ر۳ـ۳۰ر۵ـ۳۰ر۷ـ۳۰ر۹

★ دکتر جون تازه چه‌خبر ـ رنگی ـ رایان اونیل
دیامود (۸۲۸۴۰۰) ۱۵ر۱۱ـ۳۰ر۳ـ۳۰ر۵ـ۳۰ر۷ـ۴۵ر۹

★ دوستان شون‌بری ـ انیسه‌الونیا
ادیوسینی (۴۳۳۲۰) ۱۵ر۱۱ـ۳۰ر۳ـ۳۰ر۵ـ۳۰ر۷ـ۳۰ر۹

★ درشکه‌چی ـ نصرت کریمی
مازستیک (۶۶۸۴۶۱) ۳۰ر۱۰ـ۱ـ۳ـ۵ـ۱۵ر۷ـ۳۰ر۹

★ در غبار خورشید ـ رنگی ـ ماریاشل
ریولی (۷۵۷۷۷۷) ۱۱ـ۳۰ر۳ـ۳۰ر۵ـ۳۰ر۷ـ۳۰ر۹

★ رام و شام ـ رنگی ـ ایستمن‌کالر
همای (۳۱۱۶۶۹) ۳۰ر۱۰ـ۳۰ر۲ـ۳۰ر۴ـ۳۰ر۶ـ۳۰ر۸

★ سرقت هواپیما ـ رنگی ـ چارلتون‌هستون
شهرفرنگ (۶۲۷۶۲۸) ۳۰ر۱۱ـ۳ـ۱۵ر۵ـ۳۰ر۷ـ۴۵ر۹

★ شاهد عینی ـ رنگی ـ سوزان جرج
مولن‌روژ (۷۵۲۹۲۹) ۱۱ـ۲ـ۴ـ۶ـ۸ـ۱۰

★ صد هزار دلار برای رینگو ـ ۱۸ ساله‌گان در آفتاب
دنیا (۳۹۳۸۱۲) ۹ـ۱۱ـ۱ـ۳ـ۵ـ۷ـ۹

★ عشق دنیای ناشناخته ـ رنگی ـ هلموت‌برگر
امپایر (۶۲۳۹۴۲) ۱۵ر۱۱ـ۳۰ر۳ـ۳۰ر۵ـ۳۰ر۷ـ۴۵ر۹

★ عروسکی بالای دار ـ رنگی ـ باربارا‌پرگینز
بارک (۳۱۹۱۳۷) ۹ـ۱۱ـ۱ـ۳ـ۵ـ۷ـ۹

★ قدرت یك تیرانداز ـ دختران و شیطان
البرز (۳۰۴۲۵۸) ۳۰ر۸ـ ۳۰ر۱۱ـ ۳۰ر۲ـ ۳۰ر۵ـ ۳۰ر۸ ـ

★ کومانچرو ـ رنگی ـ جان‌وین
ادئون (۳۱۸۱۱۸) ۳۰ر۱۰ـ۳۰ر۲ـ۳۰ر۴ـ۳۰ر۶ـ۳۰ر۸

★ کشیش کم‌رو زن‌پررو ـ رنگی ـ روساناپودستا
ب. ب. (۸۲۹۶۴۱) ۱۰ـ۱۲ـ۲ـ۴ـ۶ـ۸ـ۱۰

★ گوپی قهرمان المپیك ـ رنگی ـ والت‌دیسنی
سینه‌موند (۴۸۳۳۲۲) ۱۱ـ۳ـ۵ـ۷ـ۹

★ گروهبان ـ ملك‌مطیعی ـ منوچهر وثوق
اونیورسال (۹۲۶۹۵۳) ۱۱ـ۱ـ۳ـ۵ـ۷ر۱۵ـ۳۰ر۹
پاسیفیک (۷۵۳۳۱۱) ۳۰ر۱۱ ـ ۳۰ر۱ ـ ۳۰ر۳ ـ ۳۰ر۵ ۳۰ر۷ ـ ۳۰ر۹
ایران (۳۱۶۳۵۴) ۳۰ر۱۰ـ۳۰ر۱۲ـ۳۰ر۲ـ۳۰ر۴ـ۳۰ر۶ـ۳۰ر۸
ساینا (۳۵۲۴۴۶) ۱۰ـ۱۲ـ۲ـ۴ـ۱۵ر۶ـ۳۰ر۸
نیسفون (۹۵۸۸۸۲) ۱۰ـ۱۲ـ۱۵ر۲ـ۳۰ر۴ـ۴۵ر۶ـ۹
براد (۷۵۳۳۸۲) ۹ـ۱۱ـ۱ـ۳ـ۵ـ۷ـ۹
موناکو (۷۹۵۵۷۶) ۹ـ۱۱ـ۱ـ۳ـ۵ـ۷ـ۹
برسپولیس (۵۸۱۰۸۳) ۸ـ۱۰ـ۱۲ـ۲ـ۴ـ۶ـ۸ـ۱۰
داریوش (۲۶۲۲۵) ۹ـ۱۱ـ۱ـ۳ـ۵ـ۷ـ۹
تریب (۷۹۱۷۴۶) ۱۰ـ۱۲ـ۲ـ۴ـ۱۵ر۶ـ۳۰ر۸
کارون (۹۵۵۱۶۵) ۱۰ـ۱۲ـ۲ـ۳۰ر۴ـ۳۰ر۶ـ۳۰ر۸
کریستال (۳۱۷۶۷۵) ۳۰ر۱۰ـ۳۰ر۲ـ۳۰ر۴ـ۳۰ر۶ـ۳۰ر۸
استارا (۸۷۴۰۲۲) ۳۰ر۱۰ ـ ۳۰ر۱۲ ـ ۳۰ر۲ ـ ۳۰ر۴ ۳۰ر۶ ـ ۳۰ر۸
مهتاب (۴۷۷۷۷) ۱۱ـ۱ـ۳ـ۵ـ۷ر۱۵ـ۳۰ر۹

★ معرفت جسم ـ رنگی ـ جك نیکولسون
آتلانتیک (۶۲۷۱۷۱) ۱۵ر۱۱ـ۳۰ر۳ـ۳۰ر۵ـ۳۰ر۷ـ۳۰ر۹

★ وحشی های سومورو ـ دو قهرمان
ستاره (۵۲۹۷۲۱) ۹ـ۱۱ـ۱ـ۳ـ۵ـ۷ـ۹

★ عزیز قرقی ـ منوچهر صادقپور
خورشیدنو (۳۹۳۵۷۸) ۹ـ۱۱ـ۱ـ۳ـ۵ـ۷ـ۹

سئانس انگلیسی تابستان۴۲ سینماگادیس ساعت۹ر۳۰

گفتگوی تلفنی

۳۱۱۰۷۱

از ساعت ٤ تا ۹ بعد از ظهر

★ الو من مهدی حریرچی ـ خیابان پیراسته واقع در زعفرانیه ۱۲ متر عرض دارد اخیرا شهرداری ضمن اینکه میخواهد آسفالت خیابان راانجام دهد ، در نظر دارد با تغییر دادن‌در نقشه‌جدول بندی خیابان ، قسمتی‌از دو طرف خیابان را اختصاص به پیاده‌رو بدهد . با اجرای این نقشه دراین خیابان‌عرض بسیار کمی برای عبور و مرور وسائط نقلیه باقی می‌ماند که باتوجه برفت آمد زیاد این خیابان ، مشکلاتی ایجاد خواهد کرد.
بدنیست شهرداری در تصمیم خود تجدید نظر کند.

★ الو من احمد امینی ـ من ساکن کرج هستم و محل دارم در تهران است . هر روز دوبار با اتومبیل ، به اتفاق همسرم از جاده‌اتوبن میگذرم . شبها اغلب اوقات بعضی‌ازماموران پلیس جلوی مرا می ـ گیرند و بعد از اینکه فهمیدند خانم همراه من ، همسرم است . اجازه عبور میدهند مسلم است که این سخنگیریهای پلیس به خاطر حفظ ناموس و امنیت مردم است ، و من بدینوسیله این مراقبت‌را قدر میگذارم اما به عقیده من یک پلیس با تجربه و کارازموده‌در کارخود، باید بخوبی دریابد که زن و مردی همسر یکدیگر هستند یا نه .

★ الو من حسین‌پوربور ـ مسیر خط ٢٤١ازمیدان ٢٤ اسفند تا شهرستان کرج است مسافرین‌این مسیر از یکسو ،باید خستگی مدت طولانی پیمودن راه را که در اتوبوس هستند تحمل کنند و از سوی دیگر صبحها زمانی که می‌خواهند به سر کار خود بروند و شب ها هنگامیکه خسته وخوفته قصد رفتن به خانه را دارند ، باید مدتی به انتظار اتوبوس در دو ایستگاه میدا این‌مسیر بایستند. اگر مسئولان شرکت واحد ، چند دستگاه اتوبوس به اتوبوسهای این مسیر اضافه کنند ، ناراحتی ما مسافرین از این حیث برطرف خواهد شد.

★ الو من عبداله توکلی ـ مسیر خط ۱۰۲ از مقابل پارک شهر تا یوسف اباد بالااست در همین خط ، مسیر دیگری وجود دارد . که عده‌ای مسافر را به منبع اب میرساند، اما با وجود کثرت مسافرین مسیر پارک شهر تا منبع‌اب، این مسیر بیش از ۳ تا ٤ اتوبوس ندارد . لطفابنویسید مسئولان شرکت واحد در فکر مسافرین این مسیرهم باشند .

★ الو من حسن ـ ن ـ شهرداری از اوائل سال جاری تا کنون دست‌اندر کاراسفالت ومرمت اغلب خیابان های پایتخت است . گویا جاده قدیم کرج که احتیاج مبرمی به تجدید اسفالت دارد، از یاد شهرداری بیرون رفته است . چاله های عمیقی که در سطح این جاده وجود دارد ، تاکنون سبب وارد امدن خساراتی، به بسیاری از اتومبیل ها شده است .

★ الو من محمد محیطی ـ یکنوع‌گران فروشی‌که بعضی از کسبه برای خود انتخاب‌کرده‌اند، نصب قلک های ٥ ریالی بروی تلفنشان است . گرمابه‌ای در خیابان ارجمندی ، سه‌راه سلیمانیه هست که برای هر مکالمه تلفنی ، ٥ ریال به وسیله همان قلک‌هااز مردم می گیرد . پیدا است اگر مسئولان مبارزه‌با گران‌فروشی، جلوی این‌کار صاحب گرمابه را نگیرند ، سایر کسبه تلفن دار این محل نیز از شیوه کار او پیروی‌خواهند کرد .

بسیاری از مدارس دارای پروژکتور و فیلم شدند .

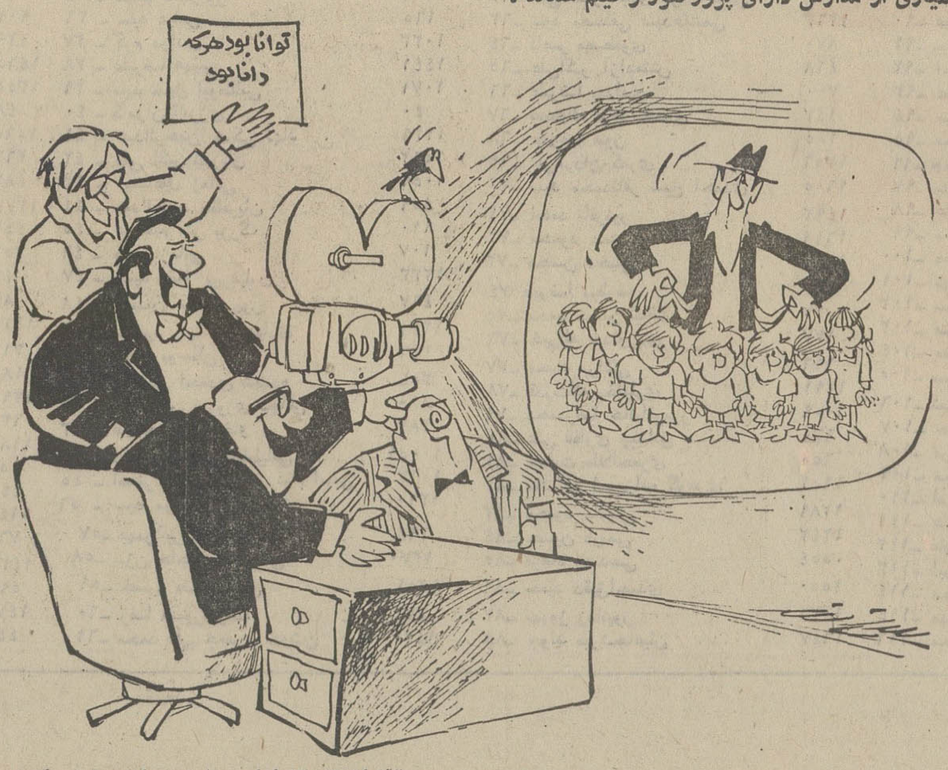

ـ آقایان تاحالا فیلمی از این خنده‌دارتر ندیده بودین

نامه به روزنامه

★ دقت‌در انتصاب‌دانشجو

درانتخاب دانشجو برای رشته پزشکی ، باتوجه‌به حرفه پزشکی که یکی از خطیرترین وظایف اجتماعی‌است ، مقامات دانشگاه هاباید ، توجه‌بیشتری نشان دهند . بجاست از سال تحصیلی‌آینده باضوابطی‌صحیح وبهتر از گذشته ، برای‌انتخاب دانشجوی پزشکی اقدام شود. دردرجه اول‌باید علاقه دانشجو را به این حرفه درنظرگرفت، نادانشجو فقطاز روی تصادف واتفاق راهی دانشکده پزشکی نشود . چندتن از دوستانم ، دردانشکده پزشکی بتحصیل اشتغال دارند ، ولی بکار و رشته خود علاقه‌ای ندارد . طبیعی است چنین طبیبی در کار خودآنچنان که لازم است موفق نخواهد شد . بطورکلی نحوه رامیافتن به دانشگاه‌های ایران این عیب را در بردارد. بارها دیده شده که داوطلبی در کنکور سراسری شرکت میکند و برای اینکه‌هرطور شده‌بدانشگاه رامیابد، بترتیب از میان رشته های‌مورد علاقه‌اش ، چندرشته را انتخاب میکند ولی مثلا بعلت ضعیف بودن در یک درس که اصلا مربوط به رشته مورد علاقه‌اش نیست ، از تحصیل دررشته مورد نظرش محروم میماند و احتمالا در رشته‌ای‌که علاقه‌ای به آن‌ندارد موفق میگردد .

حبیب‌اله کنزی

★ تغییرنام یك شهر

«سرپل ذهاب» نام شهری است که قدمت تاریخی آن ، طبق شواهد تاریخی موجود بالغ برچهار هزار سال است. تاانجا که اهالی این شهر بیاد دارند ، نام این شهر تا چند سال پیش «حلوان» بوده است و سپس بنام کنونی‌اش «سرپل ذهاب»تغییر یافته است. چندی پیش شرحی بامضاء یکی از اهالی این شهر در همین صفحه روزنامه اطلاعات درپیرامون‌تغیرنام«سرپل ذهاب» به نامی مناسبتر ، درج شده بود . اما متاسفانه هنوز در این‌مورد اقدامی صورت نگرفته است خوب‌است به تقاضای اهالی ، نسبت به تغییر نام این شهر بنام زیبا و جالبتری توجه گردد .

بهروز سلطانی

ترافیک جاده قدیم‌شمیران

این‌روز ها سنگینی ترافیک جاده‌قدیم‌شمیران نسبت بگذشته افزایش یافته است ، چرا که تعدادی از خیابان های فرعی مجاور این جاده (از میدان داودیه تاسیدخندان) که قبلا دوطرفه‌بوده‌اند ، یکطرفه اعلام شده‌اند، و بالاجبار کلیه‌وسائل نقلیه که قصد عبور از خیابان های اطراف را دارند ناگزیرند از خیابان اصلی جاده قدیم عبور کنند . از این جهت رانندگان دراین قسمت خیابان باترافیک عجیبی روبرو می شوند در صورتی که قبلا این طور نبود . بدنیست اداره راهنمائی‌ورانندگی خیابان های مزبور راکه‌بتازگی‌یکطرفه اعلام کرده است ، مورد بررسی‌قرار دهد، شایددرتصمیم خودتجدید نظری کند .

کاظم اکبرزادگان

★ در انتظار مساعدت

همسرم مدت سه سال است مبتلا بیکنوع بیماری‌شده است. وی اکنون دربیمارستان «فرح پهلوی» شهرستان رامسربستری است . درآمد ناچیز دارم که بهیچوجه کفاف هزینه زندگیم رانمیدهد . از یک سوی‌بیماری همسرم موجب‌ناراحتی‌فرزندانم گشته و از جهتی عدم بضاعت مالی‌سبب گردیده‌نتوانم‌جوابگوی تغذیه و پوشاک فرزندانم و اجاره خانه مسکونی‌ام باشم . خواستم شمه‌ای از زندگی‌مرا درروزنامه منعکس‌کنید ، شاید شخص خیری پیدا شود و به خانواده من مساعدتی بکند .

قاسم منتظری

عقیده آزاد

نوشتهٔ : ناصر نجمی

سادیسم مردم آزاری و باقی قضایا...

دراین تهران ومحدوده داخل و خارج‌آن گاهی رویدادهای فاجعه‌آمیزی رخ میدهد که از بسیاری جهات تشابه عجیب وشگفت‌آوری باهم دارند و مثل این است‌که‌آفریننده وآفرینندگان آن همه از یک قماش وسروته یک کرباسند، تو گفتی از یک منبع وکانون الهام گرفته واز یک سرچشمه ناپاک وآلوده آب خورده‌اند.

در ستون حوادث روزنامه دو سه روزپیش یکی دیگر ازهمین‌حوادث شنیع وفاجعه‌آمیز در تهران اتفاق افتاد، حوادثی که نام انسانیت راننگین میکرد و خواندن آن بی‌اختیارعرق شرم برجبین آدم می‌نشاند. حادثه از سادیسم‌وروحیه خاق‌آزاری راننده یک کامیون ووردستش آغاز شد، همین آدم‌نماهائی که گاوبیگاه و بعضا در جاده های خارج ، همچون دستیاران عزرائیل بطور جمعی سرنشینان ماشین‌های سواری را تسلیم مرگ میکنند و یابدنهای مثله شده شان رابه‌وادی خاموشان میکشانند تاآنجا همه‌چیز بپایان برسد .

بله گفتیم ماجرا از روح خلق‌آزاری راننده کامیون شروع شد ! این راننده که در آخرهای شب هوس آزار وایذاء یک راننده ماشین‌سواری را کرده بود تا مگر دیدن آثار اضطراب و نگرانی ووحشت درقیافه این راننده او را خوشنود وراضی کند ، چندین بار با آن وسیله نقلیه غول‌آسایش بجلوی سواری ویراژ داد . گاهی براست وزمانی بچپ بوئید تا مگر باسقوط ماشین سواری و مجروح ولت‌وپار شدن راننده آن کیف و لذت خود را دو چندان کند وراضی وخوشحال از کنار صحنه‌ای که آفریده بگذرد . ولی بقرار خبر روزنامه ، بیچاره راننده سواری که گویا شاهین مرگ برسرش پرواز میکرد، بخاطر عکس‌العمل در برابر چنین جنون و دیوانگی آنی راننده کامیون، خود را بکناری میکشد و همینکه به تعقیبش پرداخته وبا متوقف ساختن ماشین خود را از رکاب کامیون بالا میبرد ، راننده و دستیارش ،برای تکمیل بازی تلخی که شروع کرده بود ، او را با مشت و لگد بزیر میافکنند ودراین گیرودار طومارحیاتش را فرو می‌بندند . اما راننده ماشین‌سواری چه کسی بود ؟ او یکی از چهره‌های سرشناس هنری کشور بود. همان کسی که با پدرش از آمریکا به قصد خدمت بایران آمده بود و حالا شکار دوموجود از همان نوع که نام بردم میشد. شمارا بخدا ببینید چگونه یک انسان با ارزش، بدون دلیل وعلت‌وجهتی، شکار یک‌انسان‌نما میشود ومغز متفکر وخلاق واندیشمندش متلاشی میگردد، وظاهرا همه‌چیز بپایان میرسد. البته همانطوریکه قبلا عرض کردم این رویداد فاجعه‌آمیز و نفرت‌آور مشابهی هم داشته وشاید آخرین این قبیل ماجراها هم نباشد .

اگر یادتان باشد ، چند ماه پیش‌درست نظیر همین حادثه در جاده شهرری رخ میدهد : در آن حادثه یک جوان تحصیل کرده که از آمریکا به قصد خدمت بکشورش بازگشته بود، با زن خارجیش‌از بهشت‌زهرا میامد که دچارآن اتفاق خونین شد .یک راننده جیپ هوس کرد که با او سربسر گذارد، چندین بار جلویش پیچید ویراژداد، تا ناراحتش کند وبعد که جوان بهت‌زده‌و مات و مبهوت از حرکات جنون‌آمیز و خلق‌آزاری راننده ، از ماشین بزیر آمد تا در مقام عکس‌العمل ویا سئوال واستفسار از این حرکات برآید، ناگهان مواجه با شقاوت سرنشین آدم‌نمای یک تاکسی شدو دریک طرفه‌العین ، مغزش در زیر ضربات مشت‌های این شخص خرد و متلاشی‌گردید، مغزی که از راه دور به وطن آمده بود تا به‌خدمت مردم درآید.

بله ، این حوادث عجیب و باور نکردنی، که منتهی بمرگ آدمهای اندیشمند وباارزش میشود، خیلی ساده و سهل اتفاق میافتد. شاید به سهولت یک آب خوردن ! که خود نشان دهنده این مفهوم و حقیقت تلخ وچندش‌آور است که جماعتی انسان‌نما در لباس و کسوت‌های گوناگون قصد ایذاء و مردم‌آزاری میکنند، وتنها چیزی هم که میتواند این‌خوی‌ها را تسکین دهد ، فقط خون بیگناهان ومردم با ارزش وهوشمند ومستعد است و جماعتی هم هستند که‌بیگناه وبلادفاع وسیله ارضای شهوات وغرائز پست دیگران قرار میگیرند و گاوبیگاه‌شکار آدم‌نماها میشوند . اما وظیفه دستگاههای قضائی ما چیز دیگر است . آنها بخاطر سلامت و حفظ افرادی چنین میباید بدون هیچگونه ملاحظه وارفاقی شمشیر قانون‌را بحرکت درآورند وبی محابا برگردن اینگونه اشخاص آشنا سازند . این انتظاری است که جامعه دارد واین چیزی است که همه‌در طلب‌آنند. در غیر اینصورت هرکس بخود این حق را میدهد که توی این تهران شلوغ وغوغای ترافیک که اعصاب اکثر خلایق ، خاصه رانندگان ، خرد وناراحت است ، آنوقت در چنین شرایطی عده‌ای گرفتاریک مشت رانندگان هوسران ولاابالی وبعضا دیوانه و مجنون نیز بشوند ، که لامحاله حوادث و اتفاقاتی چنان فاجعه‌آمیز ومنزجر کننده آفریده میشود وانسان‌های باارزشی از میان ما میروند.

شرکت ملی نفت ایران

امور پخش
قابل توجه صاحبان دستگاههای حرارت مرکزی

با توجه بتوسعه محدوده پایتخت و افزایش روز افزون تعداد دستگاههای حرارت مرکزی در سیستم توزیع سوخت دستگاههای مزبور تغییراتی حاصل گردیده که از ۱٦ آذرماه ۱۳۵۱ بتدریج بمورد اجراء گذارده خواهد شد .
از صاحبان دستگاههای حرارت مرکزی تقاضا میشود مراتب مشروحه زیر را مورد توجه کامل قرار داده و برای رفاه حال خود و بهبودنحوه توزیع سوخت با مسئولان این شرکت همکاری‌لازم بعمل آورند .
۱ـ از کلیه دارندگان دستگاههای حرارتی درخواست میگردد تا قبل از ۱٦ آذرماه ۱۳۵۱نزد یکی از عاملین فعلی توزیع نفتگاز حرارتی‌مشروحه زیر ثبت نام فرموده‌و کارت مشتری‌دریافت‌نمایند.
عاملین مذکور حق دریافت هیچگونه مبلغی بعنوان سپرده و یا حق ثبت نام و غیره نخواهند داشت .

مشخصات‌عاملین‌توزیع نفتگاز دستگاه های حرارت مرکزی

توزیع کننده	نام عامل	شماره تلفن	نشانی
عامل شماره یك	آقای حسن دیبائی	۳۹۳۷۳۹ ۳۱٦۱٥٤ ۳۱۷۲٦۱	خیابان امیر کبیر ـ سه راه امین حضور
عامل شماره ۲	آقای علیرضادبیرعلائی آقای محمد دهقان نژاد	۹٥۲۹۰٤ ٥۹۱٦٤۸ ٥۹۱٥٤۹	خیابان قزوین ـ خیابان‌مخصوص شهرری ـخیابان شیروخورشید
عامل شماره ۳	آقای مرادعلی کاویانی‌نژاد	۳۱٦٥٦٦ ۳۱٦٥٥۱	خیابان اکباتان ـچهارراه‌سعدی
عامل شماره ٤	آقای رسول مجیدی	٦۲۲۳٥۹	خیابان‌پهلوی ـسه‌راه عباس‌آباد
عامل شماره ٥	آقای حسن‌فتحی آقای‌محمدجلیلی	۹٥۹٥۱۳ ۷٥٦۳۸۸	خیابان انبارنفت نازی‌آباد خیابان شاهرضا ـ روبروی‌خیابان نظام‌آباد
عامل شماره ٦	آقای محمداویسی	۹٥۸٥٤۷	خیابان انبار نفت نازی‌آباد
عامل شماره ۷	شرکت حمل‌ونقل ساربانها	۹٥۰٦٤۱ ۹٥٤٤٦٥	خیابان قزوین ـسه‌راه‌آذری

ضمنا نظر باینکه مراحل مختلف طرح‌جدید توزیع نفت‌گاز مصرف دستگاههای حرارتی بتدریج بمورد اجراء گذارده خواهد شد بنابراین تغییرات بعدی از لحاظ عاملینی که مجاز به توزیع این فرآورده بوده واسامی آنها در حال حاضر بشرح فوق میباشد بموقع از طریق جراید برای آگاهی عموم اعلام خواهد گردید .
۲ـ پس از ثبت نام و دریافت کارت مشتری بهنگام تقاضای ارسال نفتگاز کافی خواهد بودفقط شماره کارت و مقدار سوخت مورد نیاز را به عامل توزیع تلفنی اطلاع فرمائید . عامل توزیع پس از وصول سفارش تلفنی موظف خواهد بود نفتگازمورد سفارش را حداکثر ظرف ٤۸ ساعت در محل مصرف تحویل داده و بهای نفتگاز تحویلی را از قرارلیتری ۲٫٤۰ ریال و همچنین هزینه تحویل سوخت در محل مصرف را که برای خرید های‌تا ۳۰۰۰ لیتر ۱٥۰ ریال مقطوع واز ۳۰۰۰ لیتر به بالا هر لیتر ٥ دینار تعیین گردیده علاوه بر بهای نفت‌گاز از خریداران نقدا دریافت نماید .
بخریدهای قبل از تاریخ ۱٦ آذر ماه۱۳٥۱ «هزینه تحویل در محل مصرف» براساس نرخهای فوق‌الاشاره (تا ۳۰۰۰ لیتر ۱٥۰ ریال مقطوع واز ۳۰۰۰ لیتر ببالا لیتری ٥ دینار)تعلق نخواهد گرفت .
۳ـ کلیه نفتکشهای عاملین توزیع نفت‌گاز حرارتی بدستگاه شماره انداز مجهز میباشند . نفتکشهای مزبور و دستگاه شماره انداز آنهابنحوی تجهیز گردیده‌اند که مقدار نفت‌گاز تحویلی را بروی برك تحویل که شامل مشخصات نفتکش‌ونام تحویل دهنده است ثبت مینماید و برك مزبور بمنزله رسید مقدار خرید و تحویل سوخت‌بمشتری تلقی میگردد .بنابراین از دارندگان دستگاههای حرارتی تقاضا میشود بشخص تحویل گیرنده‌نفتگاز اکیدا توصیه نمایند که قبل از شروع‌وبعدازخاتمه تخلیه نفتگاز برقم لیتر شمار توجه نموده و سپس برك تحویل‌راتائید و امضاء نموده و یك نسخه از آنرا نزد خود نگهداری نمایندودر صورتیکه‌اشکال وایرادی در نحوه تحویل مشاهده شد مراتب را بلافاصله بدفترعامل‌مربوطه اطلاع دهند تاموضوع‌فورا مورد رسیدگی قرار گیرد .
٤ـ بعلت محدودیت عبور و مرور نفتکشهادر داخل شهر و حجم عملیات توزیع تعیین ساعت تحویل بهیچوجه میسر نیست وتحویل نفتگاز بین ساعت ٦ الی ۲۲ هرروز خواهد بود. بنابراین خواهشمند است مصرف کنندگان در هنگام‌مراجعه نفتکش همکاری و تسهیلات لازم را بعمل آورندتا از توقف بیمورد نفتکش و اتلاف وقت که باعث تاخیردراجرای برنامه های حمل میگرددجلوگیری بعمل آید.
در خاتمه مجددا از کلیه صاحبان دستگاه های حرارتی تقاضا میشود هرچه زودتر در مورد ثبت نام نزد عاملین توزیع و دریافت کارت اقدام نموده و قبل از شروع سرما نسبت به پر کردن مخازن خو دمبادرت فرمایند تا احیانا بعدا دراثر تغییر ناگهانی هوا غافلگیر نشده وموجبات‌نارضائی فراهم نشودضمنا مسئولین مربوطه در امور پخش‌شرکت ملی نفت ایران ـ ناحیه فروش تهران همه روزه از ساعت ۸ صبح تا ۸ بعداز ظهر در کلیه ایام هفته بوسیله تلفن شماره ۷٥۳۲۱۷ آماده راهنمائی میباشند .
ـ۱ـ

کلاسهای زبان روسی

انجمن روابط فرهنگی ایران و شوروی
یک کلاس ابتدائی جدید اول آذرماه ۱۳٥۱ افتتاح میشود علاقمندان میتوانند برای ثبت‌نام و کسب اطلاعات همه روزه از ساعت ٤ الی ۸ بعد از ظهر بدفتر کلاسها مراجعه کنند .
خیابان شاهرضا نبش بهرامی پلاک ۲٥ تلفن ٦٦٦۳۷۱
آ ـ ۱۸۷۳٥

قابل توجه صاحبان صنایع و کارگاه‌های صنعتی

کارگاه آهنگری شرکت سهامی ماشین سازی‌تبریزمجهز به پرسهای گرم ضربه‌ای ٥٫۳ تن آماده قبول کلیه سفارشات آهنگری آزاد و تحت فشار میباشد خواهشمند است برای هرنوع سفارش صنعتی‌با تبریز ـ فرامك تلفن ٦ـ۲۲۰۰۰ دفتر تهران ـ خیابان تخت جمشید ۲۹٦ تلفن ۸۲۰۰۷۲ تماس حاصل فرمائید .

آگهی مناقصه

شرکت دخانیات ایران حمل در حدود یکهزار و دویست ۱۲۰۰ تن کالای حاضر بمصرف و متفرقه از تهران باستان دهم را بمناقصه میگذارد داوطلبان میتوانند همه روزه باستثناء ایام تعطیل رسمی باداره باربری این شرکت مراجعه و با دریافت یک نسخه شرایط مشخصات و اطلاع از مفاد ان پشنهاد خود را تنظیم و پیوست شرایط و مشخصات امضاء شده تا ساعت نه صبح مورخه (۱۳ر۹ر٥۱) باداره دفتر شرکت دخانیات تسلیم و رسید اخذ نمایند تا در جلسه‌ایکه ساعت ده صبح همانروز در شرکت تشکیل خواهد شد باز و مورد رسیدگی قرار گیرد حضور شرکت کنندگان و یا نماینده انها در جلسه مناقصه ازاد و شرکت در رد و قبول‌یک یا کلیه پیشنهادات مختار است به پیشنهادات مبهم و مشروط و یا اینکه بعد از وقت تعیین شده برسد ترتیب اثر داده نخواهد شد .
م‌الف ۱۲٦۹٤
شرکت دخانیات ایران
ا ـ ٦۰۳۸٦

تجدید آگهی مزایده واگذاری فاضل آبهای کوی مهناز خزانه واقع درغرب خیابان قلعه مرغی جنوب خط تهران تبریز

شهرداری پایتخت فاضل آبهائی راکه از کوی مهناز خزانه بوجود می‌آید ودر زیر خط آهن تهران خرمشهر عبور مینماید و ارتباطی بفاضل آبهای فیروزآباد و جوادیه و فاضل‌آب شمال خط‌تهران تبریز ندارد وشمالا محدود است بخط تهران تبریز از محل تقاطع خیابان قلعه‌مرغی با راه‌آهن تهران تبریز در امتداد خط آهن مذکور تاتقاطع جاده اسفالته تهران ساوه و شرقا از محل تقاطع خیابان قلعه‌مرغی و خط آهن تهران تبریز تا محل تقاطع خیابان قلعه مرغی با خط آهن تهران خرمشهر وجنوبا از محل تقاطع خیابان قلعه‌مرغی و خط تهران خرمشهر در امتداد خط مذکور تا تقاطع جاده اسفالته تهران ساوه و غربا از محل تقاطع خط آهن تهران تبریز تاجاده‌اسفالته ساوه در امتداد جاده مذکور تا محل تقاطع خط آهن تهران خرمشهر از طریق مزایده با حداقل اجاره بهاء سالیانه مبلغ سیصدو پنجاه وپنجهزار (۳٥٥۰۰۰) ریال برای مدت سه سال باجاره واگذار مینماید . داوطلبان شرکت درمزایده میتوانند باداره کل املاك و ثبت اراضی شهرداری پایتخت واقع درخیابان تخت‌جمشید خیابان ایرانشهر ساختمان مرکزی طبقه چهارم مراجعه و با دریافت برك شرایط مزایده پیشنهاد خود را بانضمام قبض سپرده وجه‌نقد درحسابداری شهرداری و یا اسنادخزانه که حداقل از صدی پنج مبلغ برآورد شده کمتر نباشد تاساعت نه‌ونیم صبح روز چهار شنبه ۱٥ر۹ر٥۱ بصندوق مزایده و مناقصه در اداره کل بازرسی شهرداری پایتخت واقع در خیابان ایرانشهر عمارت مرکزی بیندازند پیشنهادات رسیده در ساعت ۱۱ صبح همان روز باز و قرائت خواهد شد شهرداری دررد یا قبول یك‌یا کلیه پیشنهاد ها مختار است وهرگاه‌برندگان اول ـدوم ـ سوم مزایده حاضر بانعقاد قرارداد نشوند سپرده آنان بترتیب ضبط خواهد شد به پیشنهادات رسیده بعد ازساعت مقرر ترتیب‌اثر داده نخواهد شد .
ـ۱ـ آ ـ آ ـ٦۰۹۹۸ شهردار پایتخت

برای رشته‌های معماری داخلی (دکورا سیون) بازرگانی و بانکداری

هنرستان امین الدوله

برای دوره های شبانه با دارا بودن‌کارنامه قبولی سوم متوسطه بدون درنظر گرفتن شرط سنی تعداد معدودی هنرجومی‌پذیرد هنرجویان پس از طی دوره هنرستان‌بخ‌ـ دیپلم کامل رشته های بازرگانی و معماری داخلی نائل میگردند که میتوانند در کنکور کلیه دانشکده های مربوطه شرکت نمایند برای کسب‌اطلاعات بیشتربه‌دفتر هنرستان واقع در دروازه‌شمیران اول‌خیابان فخرآباد روبروی مسجد فخرالدوله مراجعه‌نمایند .

پذیرش دانشجوی خلبانی

نیروی هوائی شاهنشاهی با شرایط زیر دانشجو جهت دانشکده خلبانی استخدام مینماید
الف ـ شرایط نام نویسی
۱ـ تابعیت دولت شاهنشاهی و متدین بیکی از ادیان رسمی کشور (اسلام . مسیحی. کلیمی. زرتشتی).
۲ـ دارا بودن حداقل دیپلم کامل متوسطه رشته های (ریاضی طبیعی . ادبی).
۳ـ قبولشدن ار معاینه جسمی و آزمایش استعداد خلبانی و داشتن حداقل قد ۱٦۱ سانتیمتر
٤ـ حداکثر سن ۲٤وبرای کسانیکه خدمت زیر پرچم را انجام داده‌اند ۲٥ سال میباشد .
٥ـ نداشتن همسر و کسان تحت تکفل .
ب ـ مدت تحصیل
حداقل مدت تحصیل در دانشکده دو سال در داخل و یا خارج از کشور میباشد .
حقوق و مزایا :
۱ـ دانشجویان در سال یکم حداکثر تا ۸ ماه ماهیانه ۷۷۰۰ و بلافاصله پس از آغازپرواز ۱۳۹٥۰ ریال و در سال دوم ماهیانه ۱٤٥۷٥ ریال و در سال سوم ماهیانه ۱٥۲۰۰ ریال بعنوان‌حقوق و حق‌پرواز دریافت‌میدارندضمنا چنانچه‌دانشجویان برای تحصیل بخارج از کشور اعزام شوند علاوه بر حقوق و مزایای مذکور از فوق‌العاده تحصیل نیز استفاده خواهند نمود و هزینه ریست‌وپوشاك آنان نیز با نیروی هوائی شاهنشاهی میباشد .
۲ـ دانشجویانیکه دوره تحصیل را باموفقیت طی نمایند بدرجه ستواندومی مفتخر و اولین‌حقوق آنان معادل ۳٦۷٥۰ ریال میباشد .
داوطلبان میتوانند برای کسب اطلاعات‌بیشتر و ثبت‌نام بادردست‌داشتن‌فتوکپی گواهینامه‌تحصیل عین شناسنامه (بفرم جدید عکس‌دار) و ۲٤قطعه عکس ٤×۳ تا تامین احتیاج همه روزه از جمله روز های پنجشنبه و جمعه از ساعت ۸ الی ۱۲ به فرماندهی آموزشهای هوائی واقع در خیابان تهران‌نو ایستگاه فرودگاه مراجعه نمایند .
نیروی هوائی شاهنشاهی

آگهی استخدام رسمی

وزارت دادگستری طبق مفاد قانون استخدام کشوری ٤۰ نفر مراقب داخلی و مراقب ارشد (۳۳ نفر مرد و ۷ نفر زن) که دارای گواهینامه ششم ابتدائی باشند از طریق امتحان و مسابقه در گروه موقت شغلی یک برای کانون اصلاح و تربیت مرکز باشرایط زیر استخدام میکند :
۱ـ سن کمتر از۳۰ سال و زیادتر از ٤۰ سال نباشد .
۲ـ انجام خدمت زیر پرچم (برای داوطلبان ذکور)
۳ـ متاهل باشند .
کسانیکه حداقل دارای ٦ ماه سابقه کار پیمانی در وزارت دادگستری باشند بر سایرین تقدم دارند داوطلبان واجد شرایط میتوانند برگ درخواست زیر این اگهی را تکمیل کنند و همراه دو قطعه عکس (۳ × ٤) خود با پست سفارشی حداکثر تا آخر وقت اداری روز سه شنبه۷ر۹ر٥۱ به نشانی تهران اداره کل کارگزینی وزارت دادگستری ارسال دارند بمدارکی که بعد از این تاریخ به پست تحویل داده شود ترتیب اثر داده نخواهد شد پروانه ورود بجلسه امتحان و مسابقه در تاریخ شنبه ۱۸ر۹ر۱۳٥۱ در محل‌فوق بین داوطلبان توزیع خواهد شد . تاریخ و محل امتحان و مسابقه در پروانه مذکور درج شده است .
وزارت دادگستری

برك درخواست شغل دروزارت‌دادگستری

نام خانوادگی — نام — نام پدر — شماره شناسنامه
محل صدور — تاریخ تولد — مدرک تحصیلی
وضع خدمت وظیفه — داوطلب خدمت — نشانی کامل
شهر — خیابان — کوچه
شماره منزل — شماره تلفن — امضاء داوطلب

آگهی دانشکده افسری

داوطلبان دانشکده افسری باسامی زیر که در کنکور اول و دوم دانشکده افسری شرکت نموده‌اند برای ثبت‌نام و معاینات پزشکی از این تاریخ در ظرف یك هفته خود را به آجودانی کل دانشکده افسری معرفی نمایند.

ردیف	نام و نشان	شماره کارت
۱	سعداله دهقان حسام‌پور	۲۱۸۳
۲	منوچهر ثیومی‌پور	۲۹۹
۳	رضا کریمی	۲۱۱۷
۴	علیرضا کریمی	۶۶۲۸
۵	جواد محمدی	۱۶۳۳
۶	خیراله همتی	۴۰۹
۷	مسعود زرنگی پور کرمانی	۷۲۹
۸	خلیل فخار زادگان	۷۵۱
۹	سعداله بخت‌آزما	۲۱۳
۱۰	حمید اسدی پور	۱۱۶۴
۱۱	یوسف لطیفی دوآبسر	۱۵۵۵
۱۲	مسعود میستائی	۶۵۸
۱۳	احمد محمد کلاسی	۷۰۱
۱۴	مجید فرهنك افشار	۵۹
۱۵	حسین ادبیان	۵۳۲
۱۶	ناصر دیحیات کرمانی	۱۶۴۱
۱۷	ناصر درخشنده	۳۲۴
۱۸	مصطفی قربانی نیا	۵۵۷
۱۹	غلامعلی تاجیك	۲۲۱۹
۲۰	سید جواد معاشر	۲۳۰۴
۲۱	سیاوش پارسا	۳۱۲
۲۲	ابوالقاسم خابل غریبی	۸۰۰
۲۳	حسین صفا درگیری	۹۹
۲۴	محمد محمد حسینی	۱۹۷۷
۲۵	منصور ارچنگی	۴۸۰
۲۶	غلام محمد نجفی	۱۷۶۹
۲۷	جمشید آقا جعفری	۱۵۰۸
۲۸	حامد نیکدل	۱۱۳۳
۲۹	حمید لنگر نشین	۱۰۸۲
۳۰	علی اشرف رحیمی	۱۶۹۴
۳۱	یعقوبعلی حق نژاد	۲۲۶۹
۳۲	غلامحسین خدادادی	۸۹۰
۳۳	اصغر حیدتجری	۲۰۹۰
۳۴	حسین کشاورز هدایتی	۹۵۶
۳۵	محمد زارع رشکوئیه	۱۸۵۳
۳۶	محمد تقی قاسمی	۱۸۸۰
۳۷	حسن ماندی کلهروری	۲۴۵
۳۸	قدیر زرگر	۲۴۴
۳۹	ایرج وصالی	۳۳۹
۴۰	محمد حسن سیف	۵۲۷
۴۱	فریدون گنجی خبیری	۱۸۳۶
۴۲	اصغر موزی کوچه باغ	۶۲۲
۴۳	بابامیرزا شاطر آبادی	۱۰۷۰
۴۴	سید مجتبی حسینی خرمی	۴۸
۴۵	احمد طاهرخانی	۱۲۵۱
۴۶	هاشم فاتحی	۱۵۱
۴۷	اسماعیل شاه قاسمی	۵۳۷
۴۸	ابوالفضل شادیانی	۲۰۸۷
۴۹	علی خرسندی	۱۳۳۷
۵۰	ملك محمد زهی	۹۷۴
۵۱	حسن ضرغام بروجنی	۱۶۱۹
۵۲	قربانظر توکلی	۱۸۷۲
۵۳	یوسف پورعیوض برازجانی	۱۰۷۳
۵۴	علی اشرف تدبیری	۱۰۲۸
۵۵	عباس شادمند	۲۱۳۳
۵۶	محمدتقی فرهمند	۲۲۷۱
۵۷	هدایت سعیدی	۵۳۱
۵۸	احمد کاهنی	۱۶۲۹
۵۹	یوسف راضی	۲۱۰۳
۶۰	محمد باقر علمداری	۶۲۶
۶۱	احمد ذوالفقاریان	۱۷۴۷
۶۲	عباس تیمورزاده	۸۲۲
۶۳	بیت‌اله تهنیت	۲۱۲۱
۶۴	محمدعلی کریمی	۱۸۰۰
۶۵	احمد اسماعیل خانی	۱۶۷
۶۶	شیر محمد خورشیدی	۸۶۰
۶۷	امیرعلی نیکخواه دلشاد	۱۷۰۷
۶۸	یوسف بهرمنی	۸۳۰
۶۹	حسین شهابی	۲۲۵۴
۷۰	فضل‌اله عارف فرد	۱۸۱۶
۷۱	خسرو قربتی	۳۹۰
۷۲	رمضانعلی رحمانیان	۲۷۸
۷۳	ابوالقاسم شفیعی اردستانی	۱۹۱۶
۷۴	حسین کشاورز اسماعیلی	۱۳۱۶
۷۵	علی هوشیاری حسن باروقی	۶۰۴
۷۶	سید محمد سید احمدی سجادی	۵۲۹
۷۷	رضا کریم سیخولی	۲۲۵۰
۷۸	علی توکلی	۱۵۶۳
۷۹	محمود معمار صادقی	۸۷۴
۸۰	سید محمد حسینی	۲۱۷۳
۸۱	حیدر خسروی پور	۱۳۳۴
۸۲	محسن علامی	۷۶۸
۸۳	اکبر جیرانی	۱۶۷۹
۸۴	جبار علی حاجی قلیزاده	۳۸۶
۸۵	عبداله حاجی عباسی	۲۰۵۵
۸۶	ابراهیم غلامی	۱۰۴۲
۸۷	غلامرضا مرادی عجمی	۴۲۶
۸۸	اسلامعلی دولتدار مخبره	۸۴۱
۸۹	سیدعلی میربابائی	۱۱۸۹
۹۰	حسن حیدری	۲۱۷۹
۹۱	روح‌اله صمدی	۳۸۴
۹۲	جهانگیر ساکی	۲۲۸۸
۹۳	عباس دلاوری	۲۱۶۶
۹۴	فرهاد قارسی	۹۵۱
۹۵	عزیزاله پناهی	۱۳۰
۹۶	اکبر کفاش قاسمی	۲۱۳۲
۹۷	ترابعلی بالوایه	۷۳۶
۹۸	کامران کریمی	۹۵۳
۹۹	ابوالقاسم بهرامی	۳۴۶
۱۰۰	مسعود شمس سلطانپور	۶۸۱
۱۰۱	حسن وکیلی ازغندی	۱۹۳۹
۱۰۲	محمدرضا محمودی مجد آبادی	۸۲۰
۱۰۳	علی‌اکبر فلاح نژاد	۱۷۰
۱۰۴	فتاح سامه	۱۷۲۰
۱۰۵	ناصر آسنجرانی	۱۵۸۱
۱۰۶	ابراهیم اکبر شاهی	۱۶۰۰
۱۰۷	هوشنك هادیان قدروجانی	۸۱۳
۱۰۸	احمدرضا فدائی	۱۴۷
۱۰۹	داریوش کیوانی	۷۲۰
۱۱۰	حبیب‌اله نور	۱۵۲۹
۱۱۱	ابوالقاسم بابائی	۲۱۴۳
۱۱۲	شمس‌اله عباسی	۹۱۲
۱۱۳	علیرضا بنیاد	۳۲۱
۱۱۴	محمد باقر جنائی	۳۴۸
۱۱۵	رحمت‌اله فتاحی	۱۵۵۱
۱۱۶	محمدرضا مهدی آبادی	۷۴۶
۱۱۷	سید محمد صادق سجادیان	۹۵۰
۱۱۸	علی کشتگاران	۱۱۰۰
۱۱۹	محمد حسین عرفانی	۲۲۶۱
۱۲۰	عزیزاله مولائی	۱۲۷۰
۱۲۱	احمد اکرمی	۲۰۳۹
۱۲۲	غلامرضا احمد طامه	۱۰۵۵
۱۲۳	غلامرضا فرزانه	۱۱۷۳
۱۲۴	محمد حسین امیر زاده فرد	۴۷۵
۱۲۵	عباس اسدی	۱۲۶
۱۲۶	حمید فلکی	۱۹۹۱
۱۲۷	ناصر شورجه	۱۵۵۹
۱۲۸	ظهیر امینی	۱۵۲۴
۱۲۹	حسین طغرالجردی	۱۰۴۸
۱۳۰	علیرضا قاسمی	۱۶۲۲
۱۳۱	احمدعلی اسلامی	۸۶۱
۱۳۲	عربعلی خدادادی علی آبادی	۱۲۸۶
۱۳۳	سیدخدابخش حسینی	۱۲۷۶
۱۳۴	محمد مهدی عابدی	۹۵۴
۱۳۵	محمد حسین اسدی لویه	۱۳۱۱
۱۳۶	رضانواب دانشمند	۱۲۳۶
۱۳۷	رضا رضائی سبزوار	۱۵۲۶
۱۳۸	محمدعلی مظفر نژاد	۷۷۴
۱۳۹	بهرام قنبری گلدشی	۸۹۳
۱۴۰	محمد حسینی لیاقت	۳۵
۱۴۱	علیرضا کریمپور فرد	۲۵۳
۱۴۲	قاسم صادقی نژاد	۹۴۰
۱۴۳	مهدی سعیدی اسکوئی	۱۷۲۳
۱۴۴	هانی محمدی دوگانه	۲۳۳۱
۱۴۵	سیدرحمن رتخیز	۴۲۹
۱۴۶	سیدجلال ذاکری	۱۰۶۷
۱۴۷	محمد اکبری	۳۵۰
۱۴۸	محمد مهدی مهدی زاده	۲۲۲۰
۱۴۹	جوانشیر نیسائی	۱۲۹۰
۱۵۰	رضا شفیعی	۱۸۸۱
۱۵۱	پرویز میوه بیگی	۵۹۹
۱۵۲	رضا شفیعی	۱۸۸۱
۱۵۳	نصراله ایزدی	۲۱۶۰
۱۵۴	صادق پور شیبانی	۲۰۴۲
۱۵۵	هادی وطنخواه	۱۶۴۸
۱۵۶	فریدون فریار	۱۱۵۲
۱۵۷	منصور جهانین	۱۵
۱۵۸	غلامرضا اصغرلو	۱۳۳۷
۱۵۹	احمد صامعی	۱۱۰۲
۱۶۰	حسن دهناد	۱۰۱۹
۱۶۱	یحیی مظهری	۳۲۸
۱۶۲	محمد باقر هوشنگی	۱۲۸۳
۱۶۳	مقصود آبشاری	۲۱۱۳
۱۶۴	حسین زمانسره	۱۰۴۶
۱۶۵	حسین شیر محمدی	۵۹
۱۶۶	عباس یوسف زاده تهرانی	۴۳۵
۱۶۷	محمد رضا محمدی	۴۴۶
۱۶۸	شاهپور محمدی نوری	۱۲۵۳
۱۶۹	سهراب فیاضی	۱۷۶۶
۱۷۰	غلامعلی نظاری سه‌وو	۹۲۶
۱۷۱	خدمتعلی رجی	۱۶۰۷
۱۷۲	حسن ضمیران	۱۵۷۰
۱۷۳	علی حسین نوروزی	۱۲۵۰
۱۷۴	غلامعباس احمدی	۱۲۴۳
۱۷۵	مهدی گودرزی	۲۵
۱۷۶	جواد علی گندمکار	۲۲۸۶
۱۷۷	محمد یوسف سلیمانی	۲۰۱۴
۱۷۸	ابراهیم لشگری سلطان آبادی	۲۰۵۹
۱۷۹	محمود قویدل اتشگاهی	۲۰۹۱
۱۸۰	علی اشرف منصوری	۱۹۶۹
۱۸۱	سید جواد شفائی باقری	۹۲۲
۱۸۲	حسین بیات	۹۲۴
۱۸۳	فرامرز فرامرزپور	۵۴۳
۱۸۴	محمد تقی فرخی خواجه	۹۹۵
۱۸۵	مرتضی بهرینی	۲۰۵۷
۱۸۶	سیف‌الله مومن‌زاده	۹۵۹
۱۸۷	رضا حسینجان قندهاری	۸۸۳
۱۸۸	احمد زاهدی	۸۰۹
۱۸۹	سهرابعلی بیدگی	۹۰۵
۱۹۰	نعمت‌اله منصوری سروستانی	۷۱۲
۱۹۱	غلامحسین حاج مراد کرمانی	۱۹۴
۱۹۲	کریم خالیلی نژاد	۱۰۶۲
۱۹۳	قربانعلی قربانی بوانی	۱۷
۱۹۴	منصور عباسی	۶۵۶
۱۹۵	غلامرضا جمشیدیان	۱۹۴۴
۱۹۶	علی باقریان موحد	۳۱۶
۱۹۷	احمد زینلی داورانی	۱۷۴۸
۱۹۸	سیدکمال خوش نظر	۲۰۶۲
۱۹۹	محمد حسین بهرامی	۱۵۲۷
۲۰۰	جعفر رسول پور جمالیان	۱۰۶۸
۲۰۱	جعفر مهدوی	۹۴
۲۰۲	احمد رضا درویش زاده	۵۰۵
۲۰۳	حبیب‌اله نعوری	۱۰۹۰
۲۰۴	علی اصغر فهیمی	۱۹۷۱
۲۰۵	منصور بهروز	۱۱۲۵
۲۰۶	سید علی موسوی مهدی آبادی	۶۴۲
۲۰۷	سید مجتبی طیاری	۱۱۸۸
۲۰۸	ناصر دیلمی	۱۳۲
۲۰۹	غلامرضا یوسفیان کلاره	۷۰۵
۲۱۰	فرج‌اله زنگنه نیا	۳۳۰
۲۱۱	غلامرضا باباپور	۱۹۶۷
۲۱۲	خلیل ویشلقی	۱۰۴۷
۲۱۳	علی اکبر قشلاقی	۲۰۴۴
۲۱۴	عبداله صمدی علی‌نیا	۴۱۸
۲۱۵	عبداله غفوری	۷۳۲
۲۱۶	ولی نظری	۱۲۴۴
۲۱۷	داود کریمی خضر	۱۷۰۴
۲۱۸	محمد مردوخ‌پور	۱۸۲۴
۲۱۹	محمد حسین مزدور	۲۰۲۹
۲۲۰	محمد علی رمضانیان	۱۷۶۱
۲۲۱	حسین شمائی	۲۱۰۹
۲۲۲	غلامرضا قویدل	۱۷۶۷
۲۲۳	جمشید طاهر خانی	۱۵۹۸
۲۲۴	یعقوب غیور	۸۳
۲۲۵	غلامحسین راحت خواه	۳۹۱۵
۲۲۶	محمود بیژنی	۱۲۲۵
۲۲۷	سلطانعلی قلی زاده	۲۴
۲۲۸	محمد علی سالاری	۱۱۴۲
۲۲۹	غلامحسین نظام پرست	۵۱۲

داوطلبان مربوط به کنکور دوم دانشکده افسری

ردیف	نام و نشان	شماره کارت
۱	ولی‌اله محامد شاملو	۹۳۰
۲	حجت‌الله جمالی	۱۷۱
۳	سید مصطفی سیدبتولی	۱۳۵۸
۴	مهدی شعبانعلی کربلائی	۱۰۷۳
۵	سید جلال دبستانی	۷۰۸
۶	حمید رضا دهقانی	۶۴۶
۷	حسن عازم	۵۷۵
۸	عباس بیاتی	۹۰۹
۹	مجید لنگی اصل	۲۲۹
۱۰	خسرو بحری	۱۴۶۵
۱۱	بهرام جمالی	۱۳۵۵
۱۲	محمد علی همایون نژاد	۴۸
۱۳	غلام افشار	۱۵۶۵
۱۴	سید حسین موسوی	۲۶۶
۱۵	سید عباس هاشمی	۴۸۲
۱۶	علی مددی	۱۳۷۷
۱۷	علی آشناگهر	۴۵۲
۱۸	محمد نبی‌امینی	۲۵۱
۱۹	عباس فغفوری	۴۹
۲۰	مصطفی خیرخواه شالی	۸۹
۲۱	مصطفی گلنوازراد	۱۶۳۲
۲۲	طاهر شقاقی	۷۱۵
۲۳	احمد پرنویان	۱۸۶
۲۴	محمد ربی قمی	۱۲۹۰
۲۵	حبیب‌الله بادی	۶۳۴
۲۶	علی شکراله بیگ تبریزی	۱۱۸۱
۲۷	محمد رضا میراب سهندی	۱۵۸
۲۸	لطیف ابراهیمی	۴۴۵
۲۹	سلیمان مروی	۱۱۴۱
۳۰	رمضان کاوه	۷۶۴
۳۱	احمد کرمی مقدم	۱۴۳۰
۳۲	نصیر آبائی	۵۹۹
۳۳	عبدالله شکیب قره‌بابا	۱۴۷۶
۳۴	داود حسنی توانا	۴۴۱
۳۵	سعید ظاهرپور	۷۶۱
۳۶	سید عباس سید	۱۶۵
۳۷	کرم مرادی	۱۰۳۳
۳۸	علیرضا مهیمی	۱۴۴۱
۳۹	سید خلیل ابوطالبی	۱۰۷۱
۴۰	کامران البرزی	۴۰
۴۱	عبدالرحمن خاکی نهاد	۱۲۳۹
۴۲	علی اکبر نبیریان	۱۵۶۲
۴۳	اسماعیل زمانی	۱۰۵۹
۴۴	عبدالحمید مظفریان	۸۵۹
۴۵	ابراهیم علی بزرگ	۹۱۰
۴۶	جعفر زمانی	۱۰۷
۴۷	حمید رضا پورعباس	۱۲۳۳
۴۸	حسین ساسانی‌پور	۴۶۷
۴۹	محمود رضا اسفندیاری	۱۲۳۶
۵۰	محمد بوستان	۲۴۶
۵۱	مرتضی احمدی ششده	۳۵۴
۵۲	غلامعباس نوروزی نجاتی	۸۸۰
۵۳	غلامحسین قباخلو	۲۸۲
۵۴	سید جلال متن‌طباطبائی	۱۰۰۵۱
۵۵	اصغرالدین محمدپور شام اسبی	۱۰۶۷
۵۶	سید مرتضی گشتی‌فرد	۱۳۱۰
۵۷	بهمن پرویز خیاوی	۲۹۸
۵۸	بیژن حاجی ملامیرائی	۱۳۷۰
۵۹	خسرو فتحعلیخانی	۱۵۵۱
۶۰	رضا صبوری‌زاده	۳۷۲
۶۱	محمد علی جعفری تدوشن	۱۴۲۰
۶۲	علی‌اصغر عبدی کوچه باغی	۱۲۱۳
۶۳	سید مصطفی سیدهاشمی	۱۲۶۳
۶۴	ناصر مصطفوی	۸۷۰
۶۵	علی‌اکبر آزادمنش	۴۶۸
۶۶	علیرضا حدادی	۷۰۰
۶۷	نعمت‌اله فرج محمدی	۱۴۷
۶۸	علیرضا فنون	۱۸۵
۶۹	علی‌مردان کمری	۱۲۵۶
۷۰	سید محمدباقر شیخ احمدی	۱۶۰۵
۷۱	احمد باقرنور	۱۴۹۲
۷۲	محمود سمندری	۱۶۱۸
۷۳	محسن دخیلی	۱۲۹۵
۷۴	علیرضا بیطرف	۷۴۳
۷۵	محمد حسین لیاقت	۷۷
۷۶	خیراله خداوردی	۱۷۷
۷۷	محمد برائتی	۶۹۶
۷۸	قدرت‌اله بختیاری	۱۲۹۱
۷۹	محمدرضا خانیائی‌پور	۱۰۰۹
۸۰	علی غفاری چندانق	۶۷۴
۸۱	هدایت طلااحمری	۶۵۵
۸۲	ماشاله امین‌زاده گوهری	۱۶۵۱
۸۳	محمود مامونی	۱۲۸۹
۸۴	حسین کریمی	۱۲۴۲
۸۵	فرهاد مهندسی	۵۵۴
۸۶	حمید دقیق‌احمدی	۱۵۵۰
۸۷	بهروز زمانپور	۱۲۲۶
۸۸	جواد میرشجاعیان	۱۶۴۷
۸۹	غلامحسین نیک‌نژاد	۱۵۱۸
۹۰	عباس یزدانی	۱۰۴۴
۹۱	حمید رضا خواجوی	۱۰۶۲
۹۲	احمد محدپور مهیاری	۲۸۶
۹۳	عبدالحسین صفوی	۱۴۱۳
۹۴	محمد رجبی	۱۴۱۹
۹۵	مختار شیرزاد میلانی	۱۱۹۷
۹۶	جمشید جلیلی	۲۹۵
۹۷	منصور صمدی	۳۶۸
۹۸	علیرضا میری‌پور	۵۰۴
۹۹	سید مجید توحیدی	۳۶۵
۱۰۰	مسعود نوربخش عراقی	۱۳۱۲
۱۰۱	بهمن قاسمی	۱۱۵۳
۱۰۲	سعید حسینی	۱۹۷
۱۰۳	محمدرضا میرزاآقابیک	۱۰۷۴
۱۰۴	منیر نیرینی	۱۳۴۵
۱۰۵	سید محمد حصیری	۹۴۶
۱۰۶	نعمت‌اله میرزائی	۲۳۲
۱۰۷	حسن دبیری	۵۶۸
۱۰۸	مرتضی تقی‌پور	۸۰۲
۱۰۹	محمد رضا قرجامراد	۱۲۰۵
۱۱۰	اسداله رضائی	۱۰۹۹
۱۱۱	عبدالحسین شیرانی	۱۰۵۷
۱۱۲	غلامرضا پویان	۹۱
۱۱۳	ابراهیم پوردان	۴۲۱
۱۱۴	محمد رضائی	۱۲۳۴
۱۱۵	مهدی زمانیان	۱۱۹۶
۱۱۶	محمد سعید مشیری	۵۳۶

با این مغز ده میلیون دلاری

تلویزیون جدید

آزمایش

کاملترین است

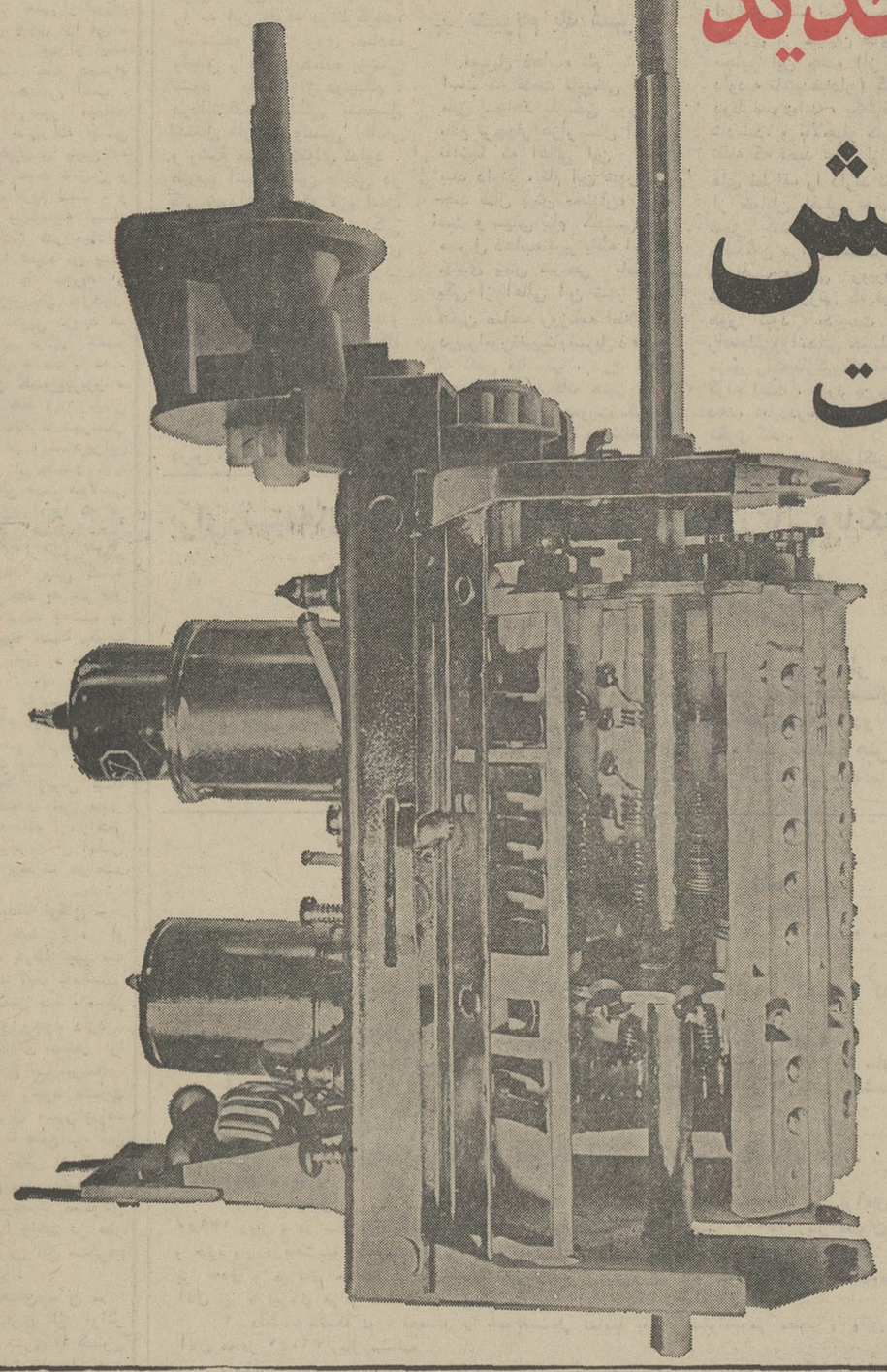

تیونر با حافظه اتوماتیك
(مغز ده میلیون دلاری)

این دستگاه از خراب شدن تصاویر تلویزیون جلوگیری میکند

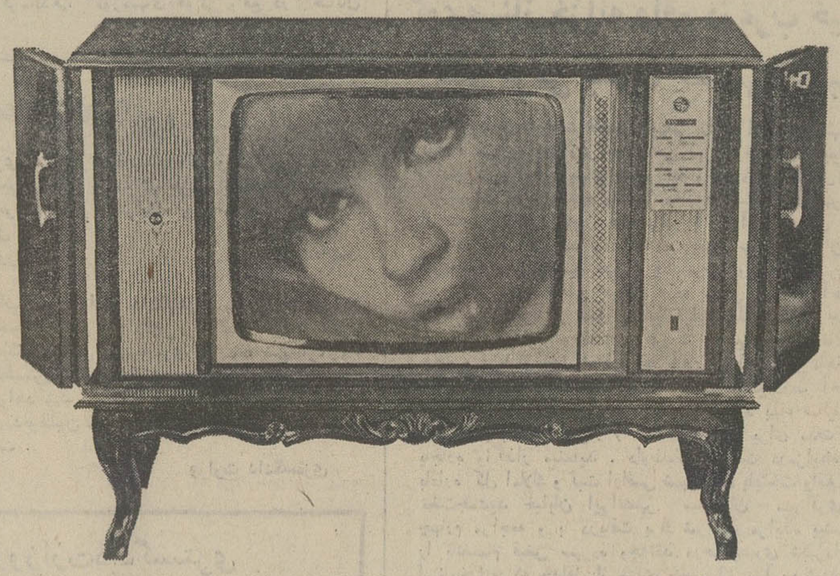

برای اختراع این مغز اتوماتیك ده میلیون دلار خرج شده‌است و برای اولین بار در ایران در تلویزیون‌های جدید آزمایش نصب شده

کار آن ساده است کافی است تکمه تنظیم اتوماتیك را بداخل فشار بدهید آنرا به چپ و راست بچرخانید و تصویر همه کانال‌ها را یکبار تنظیم کنید این تنظیم برای همیشه در حافظه تیونر نقش می‌بندد و بعد

مهم: دیگر تلویزیون آزمایش تا آخر عمر احتیاج به تنظیم مجدد ندارد.

آگهی استخدام

نیروی هوائی شاهنشاهی بمنظور نظارت در کارگاههای مناطق جنوب ایران تعدادی مهندس راه و ساختمان و تاسیسات باحداقل سه سال سابقه کار از طریق مصاحبه با حقوق مکفی استخدام مینماید

داوطلبین واجد شرایط میتوانند همه روزه جز پنجشنبه و جمعه از ساعت ۸ الی ۱۱ صبح جهت ثبتنام و مصاحبه با در دست‌داشتن مدارک تحصیلی به دایره کارگزینی غیر نظامیان مهندسی نیروی‌هوائی واقع در خیابان فرح‌آباد (دوشان‌تپه) ستاد فرماندهی نیروی هوائی شاهنشاهی مراجعه نمایند. م ـ الف ۱۲۲۷۵

مهندسی نیروی هوائی شاهنشاهی

عبدالعلی رمایون
حسین حیاتی مهرگانی تقیی
استوار و پاسبان
نظام فاطمی

میزان سفارش خرید چای خارجی کم است

میزان سفارش امسال دو هزار تن کمتر از سال قبل است

کمبود سفارش نگرانی افزایش قیمت را بوجود آورده

معاملات در بازار چای جریان عادی خود را باز یافت و بهمین جهت مظنه حواله چای داخلی که در واقع تعیین کننده قیمت چای در بازار است هر کیلو ۵ ریال ترقی کرد و از کیلوئی ۸۳ ریال به کیلوئی ۸۸ ریال رسید .

حواله چای خارجی در اوایل امسال به هر کیلو ۱۱۵ ریال نیز رسیده بود، منتهی بتدریج تنزل پیدا کرد و علت کاهش قیمت حواله چای داخلی بیشتر مربوط است به عرضه کمی و کیفی انواع اقلامی از چای داخلی که برای فروش ببازار عرضه می شود . چنانچه نوع مقدار آن مطلوب و باب بازار باشد ، این مظنه بالا می رود و در صورت عکس ، کاهش می یابد . ظرف یکی ،دو هفته اخیر شرکت چای مقدار زیادی چای نوع مرغوب ببازار عرضه نموده است و بهمین دلیل مظنه ها تغییریافته است .

امروز در بازار گفته شد : سفارشات چای امسال کاهش یافته است و همین امر سبب افزایش قیمت چای در فصل زمستان و ایام عید خواهد شد .

مقدار واردات مجاز چای سالانه ۷ هزار تن است که امسال حدود دو هزارتن کمتر سفارش خریدبه هندوستان و سیلان داده شده است .

این کاهش سفارش بیشتر بعلت احتیاط هائی است که تجار در بازار چای از خود نشان میدهند ، زیرا در بازار گفته می‌شود بعلت وضع نامساعدی که برای چای در طول سال جاری پیش آمده است سه تن از تجار چای در اصفهان ورشکست شده‌اند و همین امر تجار وارد کننده چای را محتاط تر نموده است .

اخیرا یک محموله چای که حدود ۳۰۰ تن است از کلکته خریداری شده بود وارد یکی از بنادر جنوبی شد و بزودی به تهران حمل خواهد شد .

تفسیر اقتصادی

مسئله گوشت!

مهندس تقی جبرئیلی

بالا رفتن سطح زندگی و افزایش قدرت خرید مردم را متوجه خوراك ، پوشاك و مسکن خوب نموده و در مورد غذا آنها را از مصرف خوراك نشاسته‌ای بسوی غذا های پروتئین دار و گوشت کشانیده و سبب شده است تا مصرف گوشت فزونی یابد .

مصرف سالانه گوشت کشور در حال حاضر درحدود ۳۸۰ هزارتن میشود و این مقدار مصرف از دوجهت افزایش جمعیت و بالارفتن قدرت خرید در حال فزونی است، به طوریکه تا ۵ سال دیگر یعنی تا پایان دوران پنجم برنامه باتوجه به جمعیت ۳۶ میلیونی آن روز کشور ما سالیانه به ۷۲۰ هزار تن گوشت نیاز دارد .

مصرف سرانه سالیانه ۲۰ کیلو گرم گوشت برای هرفرد ، مصرف بسیار عادی و متعادلی است زیرا درحال حاضر بسیاری از کشورها دارای مصرف سرانه‌ای بالاتر از ۲۰ کیلوگرم در سال می‌باشند . اگر درگذشته دولت درقبال مسئله گوشت از جهات مختلف تولید کننده و مصرف کننده چون یکسال گذشته دارای سیاستی روشن و هدفی معلوم بود امروز تکلیف دامداران ، دامپروران و حتی تهیه کنندگان علوفه و خوراك دام روشن و دیگر مسئله‌ای بنام مسئله گوشت جزو مسائل روز خودنمائی و اظهار وجود نمی کرد .

وضع موجود گوشت زائیده عواملی است چند ازقبیل از بین رفتن مراتع ، عدم علاقه کشاورزان و دامداران به کسب نباتات علوفه‌ای ، آشنا نبودن آنان باستفاده از مازاد محصولات کشاورزی و بالاخره از همه مهمتروجود دامداری متحرك و نیمه‌متحرك سنتی است .

این مسائل در ناراحتی های ناشی از گوشت موثر بوده و برطرف کردن مشکل و حل مسئله را دشوارتر و پیچیده‌تر ساخته است .

چرای بی‌ملاحظه وبی‌رویه دا ماز یك طرف، خشکسالی های پی درپی و تجاوز بمراتع از طرف دیگر و بی‌توجهی باحیای مراتع و تامین علوفه و بالاخره مبارزه با امراض دامی همه دست بدست هم داده و مشکل کنونی گوشت را بوجود آورده است . این مشکلات در برنامه کنونی کشاورزی مورد توجه قرار گرفته و در یکسال گذشته برنامه هائی تهیه و سیاست‌هائی عنوان گردیده ـ اجرا و ادامه آنها سبب خواهد شد تا مسئله گوشت مرتفع و در آینده کشاورزی ایران مشکلی بنام مشکل گوشت و یا در امر دامداری مصیبتی بنام مصیبت کمبود علوفه نداشته باشد .

جستجوی راه‌حل مشکل ما را بدین‌جا خواهدرسانید که قسمت اعظم مراتع کشور ازبین رفته وفقط ۲۰ میلیون از ۱۰۰ میلیون هکتار مراتع این مملکت درحال حاضر قدرت پذیرش دام ر اداشته و ۸۰ میلیون هکتار بقیه آن مراتعی است متوسط و فقیر که احتیاج باحیاء و عمران دارد . بررسی مشکل گوشت روشن‌گر این حقیقت است که اصولا دامداری متحرك و نیمه‌متحرك سنتی که اساسش برپایه استفاده از مراتع طبیعی است نمی‌تواند اصولی و اقتصادی باشد .

دامداری متحرك و نیمه متحرك سنتی کنونی صرفنظر از خطراتی که در مورد فرسایش خاك‌ها و انهدام مراتع و تعیین آبهای زیرزمینی دارد باعث این شده است تا استفاده از مازاد محصولات کشاورزی (تفاله چغندر ـ کنجاله نباتات روغنی) رونقی نگیرد و کشت نباتات علوفه‌ای تشویق و ترویج نیابد .

با دید اقتصادی و توجه باینکه قدرت تهیه و تولید مراتع و کشاورزی مملکت فقط تکافوی تغذیه ۴۰ میلیون واحد دام گوسفندی را دارد و اینکه در مملکت ۸۰ میلیون واحد دام گوسفندی وجود داردبدین‌نتیجه میرسیم که ۴۰ میلیون واحد گوسفندی دام شریك‌غذای ۴۰ میلیون واحد گوسفندی دام دیگر شده و گرفتار گرسنگی و کم‌غذائی گشته و بدون تردید تولیدات و فرآورده های دام های گرسنه نمی‌تواند اقتصادی باشد .

مطلب بسیار مهم دیگری که ذکرش در این بحث اقتصادی لازم است موضوع حمل و نقل گوسفند پیاده ویا باوسائل نقلیه از مراکز تولید بشهر هاست . سال های سال است که در جوار دامداری سنتی این‌طریق عرضه‌دام ببازار مرسوم و متداول است ، بدون آنکه توجه شود که ناراحتی های بین راه در روی دام و هزینه حمل‌ونقل برروی ارزش تولید اثرات منفی دارد و تلفات بین راه و دوران توقف در سالن انتظار کشتارگاه‌ها میزان گوشت را کم می کند و اگر دام‌ها در مرکز تولید کشتار شوند و لاشه آنها بمراکز مصرف حمل شود صرف‌نظر از تقلیل گوشت دام های زنده و تلفات در میزان هزینه حمل نیزصرفه‌جوئی خواهد شد که بدون شك باقتصاد کشاورزی مملکت کمك خواهد نمود .

بطور خلاصه آنچه که نتیجه میگیریم این است که توجه دولت بایجاد واحد های مجتمع گوشت‌و احداث واحد های کشت و صنعت و اقدام مستقیم در امر تولید علوفه و گوشت یا مشارکت با بخش خصوصی و یا کمك مستقیم بدامداران و علاقمندان به تولید گوشت اقدامی است اصولی که در دست انجام است . اجرای این سیاست سبب خواهد شد هرجا دامی هست علوفه‌ای کشت شود و هرجا علوفه‌ای کشت شود دامداری بوجود آید.

اخبار اقتصادی شهرستانها

طرح افزایش تولید گندم

«گرند» غرب ـ یک کلاس کوتاه‌مدت ترویجی برای کشاورزان بخش «گرند» غرب تشکیل یافت و شرکت‌کنندگان ، با چگونگی اجرای طرح افزایش تولید گندم درمنطقه ، آشنا شدند .

همچنین ، کلاس مشابهی در بخش صحنه از توابع کرمانشاه ، برای کشاورزان تشکیل شد و مروجین کشاورزی، کشاورزان را راهنمائی نمودند .

تولید علوفه درگیلان

رشت ـ اداره کل کشاورزی گیلان اعلام کرد : طرح افزایش تولید علوفه در سطح استان ، در سال جاری در پنجهزار هکتار زمین بمرحله اجرا درخواهد آمد . تاکنون برای کشت علوفه در سطح ۴۰۸۸ هکتار زمین گیلان ، قراردادهائی بین‌اداره‌کل‌کشاورزی وکشاورزان بامضاء رسیده است .

براساس این برنامه ، ۵ر۱۸۲۳ تن کودشیمیائی ازنوع اورمسوپرفسفات تریپ و فسفات و آمونیم ، و بالغ بر ۳۹تن بذرهای اصلاح‌شده «شبدر» ، ذرت ، جو بین کشاورزان و علوفه‌کاران توزیع گردیده است .

مبارزه بابیماریهای دامی

کلات نادری : دو اکیپ مجهز برای واکسینه‌کردن دامها و طیور از طرف اداره دامپزشکی خراسان وارد کلات شدند و سپس به مناطق «بساکوه» و «زاوین» و «لائین» و حومه «کلات» اعزام گردیدند . سرپرستی این دو اکیپ را آقایان شریف رضویان و محمود نصیری بعهده دارند .

افزایش سطح کشت توتون

رشت : سال گذشته سطح زیر کشت توتون در گیلان ۳۰۱۴ هکتار بود و دخانیات گیلان پس از بررسی و فعالیت بیشتر ، به کوشش توتونکاران این منطقه سطح زیر کشت توتون را در گیلان افزایش داد . هم‌اکنون ۳۸۰۰ هکتار زمین مزروعی در این استان زیر کشت توتون است .

صادرات فارس

شیراز : طی هفته گذشته بموجب ۷۴ فقره گواهینامه استاندارد ، جمعا مقدار ۷۳ هزاروهشتصدو چهلو دو کیلوگرم کالای استاندارد شده به ارزش یک میلیون و دویست وبیست‌و هفتهزار و سیصد و سی و شش ریال شامل پیاز ـ سیب زمینی کلم ـ گوجه‌فرنگی ـ انار ـ انگور ـ آنقوزه ـ کتیرا ـ خرما ـ مویز و روغن نباتی به کشورهای دوبی ، اردن هاشمی ، عربستان سعودی ، سوریه ، هندوستان صادر شده است .

بزرگترین نیروگاه برق ایران بکار میپردازد

★ تولید برق ایران به ۸ میلیون کیلووات ساعت خواهد رسید .

نصب بزرگترین نیروگاه تولید برق‌ایران پایان یافت و قریبا بهره‌برداری کامل از ظرفیت این نیروگاه آغازمیشود .

نیروگاه برق شهریار که اخیرا نصب مولدهای برق آن پایان یافته دارای ۴ مولد برق است که هریک از مولدهای این نیروگاه یکصدوپنجاه هزار کیلووات برق تولید خواهد کرد .

برق تولید شده در نیروگاه شهریار از طریق خطوط فشار قوی بشبکه برق سراسری کشور متصل میشود و از آن برای کلیه شهرهای مسیر شبکه سراسری برق استفاده خواهد شد .

با آغاز بهره‌برداری از برق نیروگاه شهریار، حجم برق تولیدی کشور به ۸ میلیون کیلووات‌ساعت خواهد رسید .

نیروگاه شهریار احتمالا تا آذرماه آینده با حداکثر ظرفیت بکار خواهد افتاد و کارشناسان وزارت آب و برق هم‌اکنون سرگرم فراهم آوردن مقدمات آغاز بهره‌برداری کامل از نیروگاه مذکور هستند . در اعتبارات عمرانی پنجم حدود ۱۵۰ میلیارد ریال اعتبار برای توسعه و تقویت صنعت برق کشور اختصاص یافته و با استفاده از اعتبار برنامه عمرانی ۵ ساله آینده کشور علاوه برافزایش میزان ظرفیت مولدهای برق موجود مبادرت به نصب مولدهای تازه نیز خواهد شد .

قسمتی از اعتبارات مزبور در برنامه پنجم صرف تجهیز نیروگاههای آبی سدهای جدیدی که در نقاط مختلف احداث میشود میرسد .

سازندگان لوازم اتومبیل انگلیس به‌ایران میآیند

هیات بازرگانی انجمن‌سازندگان و فروشندگان موتور و لوازم اتومبیل انگلستان روز اول‌آذر به ایران می آیند و مدت۶روز در تهران خواهند بود .

این هیئت ۱۲ نفره بمنظور گفتگو با نمایندگان کارخانجات و موسسات تولید کننده وسائل و آلات مربوط به وسائط نقلیه موتوری و نیز آشنائی بیشتر با صنایع اتومبیل سازی ایران برای بازدید از ایران اظهار علاقه کرده است .

ریاست آین هیات را آقای «والیس» دبیر انجمن مزبور به عهده دارد که در مدت اقامت خود در تهران با مقامات اتاق بازرگانی وصنایع‌ومعادن ایران وسایر مقامات‌مربوطه مذاکراتی انجام خواهد داد .

اعضای این هیات را نمایندگان ۱۱ کارخانه معروف آنگلستان که درزمینه های مختلف وسائل و لوازم مربوط بوسائط نقلیه فعالیت دارند تشکیل میدهند.

کارخانجات مزبور وسائل‌یدکی اتومبیل ، لوازم و سیستم های الکتریکی ـ وسائل و ابزار گاراژ های تعمیرات ، باطری ، وسائل میزان موتور و ماشین آلات دیگر را تولید می نمایند.

★ هیات عالیرتبه

خبرنگار ما گزارش میدهد که این دومین هیاتی است که در این هفته از انگلستان وارد ایران می شود . اولین هیات‌که اعضای آنرا چهار تن ازمقامات عالیرتبه اقتصادی‌انگلیس‌تشکیل میدهند ، فردا وارد تهران می شود . اعضای این هیات در زمینه امکانات سرمایه گذاری مشترک در ایران مذاکرات مفصلی با مقامات مسئول انجام خواهد داد و با نخست وزیر و چند تن از وزراء و رئیس اتاق بازرگانی وصنایع ومعادن ایران گفتگو خواهد کرد.

اخبار اقتصادی جهان

فزونی حجم تجارت جهانی

واشنگتن ـ صندوق بین‌المللی پول گزارش داده است که ارزش کل تجارت جهانی در آغاز سال جاری براساس محاسبات صادراتی برقم ۳۶۸ هزار میلیون دلار بالغ‌گردیده است و مبین ۹ر۶ درصد افزایش نسبت به سه ماهه اول۱۹۷۱ میباشد . و این رقم با افزایش ۱ر۷ درصد در سه ماهه دوم ۱۹۷۱ قابل مقایسه میباشد .

بموجب آخرین شماره آمار مالی ، بین‌المللی «بولتن ماهانه صندوق» نرخ رشد صادرات کشور های صنعتی در سه ماهه دوم ۱۹۷۲ ـ ۶ر۷ درصد بیش از سه ماهه دوم ۱۹۷۱ بوده است صادرات کشور های در حال توسعه دارای نرخ رشدی برابر ۳ر۵ درصد بوده است .

افزایش تجارت بین‌چین‌وژاپن

توکیو ـ خبرگزاری «کیودو» گزارش داده است که شرکت‌کنندگان ژاپنی در نمایشگاه «کانتون» در چین کمونیست انتظار دارند که مبلغ کل قرارداد های ژاپن و چین تا اتمام نمایشگاه به ۲۵۰ میلیون دلار بالغ گردد . ارزش کل قرارداد های منعقد شده در بهار گذشته در کانتون ۲۰۰ میلیون دلار بوده است .

کل ارزش تجارت ژاپن باچین در سال ۱۹۷۱ درحدود ۹۰۰ میلیون دلار بوده است ، حال آنکه در ۶ ماهه اول سال جاری ارزش کل مبادلات میان این دوکشور به۵۲۴میلیون دلار بالغ گردیده که ۲۷ در صد در مقام مقایسه با دوره مشابه سال ۱۹۷۱ افزایش نشان میدهد .

دنیای ورزش منتشر شد

آگهی سازمان برنامه مربوط به‌طرح تربیت حسابداری متخصص

سازمان برنامه تعدادی از دانشجویان‌مدرسه عالی حسابداری و علوم‌مالی شرکت‌نفت را ازطریق مسابقه و مصاحبه برای کارآموزی در واحد های خود قبول مینماید . کارآموزان در پایان‌تحصیلات درصورت احتیاج در استخدام سازمان برنامه و یا با موافقت سازمان برنامه در استخدام واحد های دولتی دیگر در خواهند آمدودر صورت‌عدم احتیاج سازمان برنامه هیچگونه تعهدی نسبت به‌استخدام آنان نخواهد داشت .

کلیه هزینه تحصیلی آنان اعم از شهریه و وجه ورزش ـ خرید کتب و لوازم‌التحریر ، کمك هزینه تحصیلی در مدت کارآموزی از طرف سازمان برنامه پرداخت میگردد .

شرایط داوطلبان

۱ـ سپردن تعهد رسمی و ثبتی مورد قبول سازمان برنامه برای خدمت بمدت دو برابرزمانی که از هزینه های فوق استفاده مینمایند .

۲ـ قبول کلیه شرایط و مقررات تحصیلی‌طرح مربوط .

داوطلبین واجد شرایط میتوانند برگ‌درخواست زیر این آگهی را تکمیل و با ۴قطعه عکس ۴×۳ و فتوکپی گواهی‌لازم دائر بر تائیدقبولی از کنکور آموزشگاه حسابداری و علوم مالی شرکت نفت ملی ایران را تا تاریخ ۱۶ آذرماه ۱۳۵۱ به‌نشانی سازمان برنامه قسمت آموزش و سنجش کارآئی مدیریت کارگزینی ارسال دارند . به‌درخواست هائی که بعداز تاریخ فوق به پست تحویل داده‌شود ترتیب‌اثر داده نخواهد شد .

پروانه ورود به جلسه امتحان در تاریخ ۲۲ آذرماه ۵۱ در محل فوق بین داوطلبان توزیع‌خواهد شد . تاریخ و محل امتحان در پروانه مذکوراعلام خواهد گردید .

سازمان برنامه

نام	نام‌خانوادگی	نام پدر
شماره شناسنامه	محل صدور	تاریخ تولد :
ماه	سال	وضع خدمت‌وظیفه
دیپلم (رشته)	نشانی کامل: شهر	خیابان
کوچه	شماره منزل	شماره تلفن
۱ـ۶۰۷۹۶	امضاء	تاریخ

Mitsui O.S.K. Lines

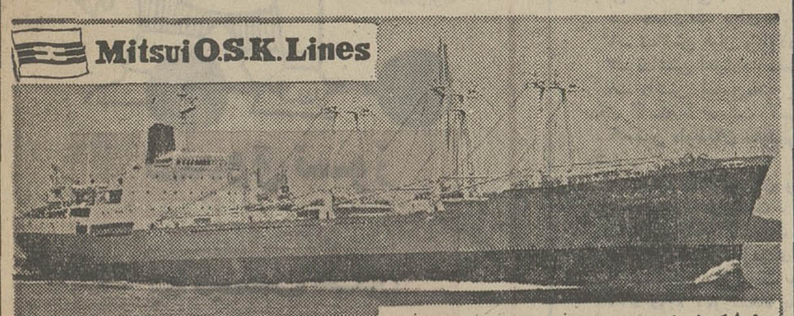

خط کشتیرانی میتسوئی او ـ اس ـ کی

کشتی «کیبی‌مارو» سفر ۲۶
هم‌اکنون در خرمشهر مشغول تخلیه کالاهای وارداتی خودمیباشد .

کشتی «آلپس مارو» سفر ۶
این کشتی در حدود ۹ آذرماه به بندر خرمشهر وارد خواهدشد .
برای کسب اطلاع بیشتر بنمایندگی کل‌در ایران مراجعه شود

شرکت سهامی لوانت اکسپرس ترانسپورت (ایران)

تهران : خیابان سعدی شماره ۴۴۷ ـ تلفن ۳۰۵۳۱۳ ـ ۵ ـ ۳۰۴۹۳۱
ویا ۵ شعبات این شرکت در
خرمشهر ـ خیابان شاهرخ تلفن ۲۸۱۴ ـ ۲۸۱۵ ـ ۳۹۳۵
تبریز ـ خیابان فردوسی تلفن ۳۳۷۰ ـ ۴۶۹۰
آبادان ـ شماره ۱۶ سان‌شاین‌بریم تلفن ۲۱۵۱

نمایشگاه
کاست کاسپین
افتتاح شد
صفحه ـ کاست ـ ریل ـ کارتریج ـ وسایل صوتی
خیابان وصال شیرازی ـ روبروی کلاسهای انجمن ایران وآمریکا
کوچه آذین ـ تلفن : ۴۸۶۴۲ ـ ۶۶۱۶۰۹
از شهرستانها نماینده فعال می پذیریم .

کنتیننتال‌ایل کمپانی مالک اختراع شماره ۷۰۹۰ مربوط به‌مخازن مهار شده سماحلی جهت سهولت بارگیری
میل دارد باصاحبان صنایع در ایران برای بهره‌برداری از اختراع خود وارد مذاکره شود . برای‌اطلاع بیشتر به‌دفتر حقوقی دکترآقایان‌و همکاران خیابان سوم اسفند ۱۴۹ مراجعه فرمائید.

کنتیننتال‌ایل کمپانی مالک اختراع شماره ۷۱۱۷ مربوط به دستگاه کنترل لرزش کابل عمیق
میل دارد باصاحبان صنایع در ایران برای بهره‌برداری از اختراع خود وارد مذاکره شود . برای‌اطلاع بیشتر به‌دفتر حقوقی دکترآقایان‌و همکاران خیابان سوم اسفند ۱۴۹ مراجعه فرمائید.

متال کونتینرز لیمیتد مالک اختراع شماره ۵۰۴۸ مربوط به (صندوقهای حمل ونقل ساخته شده از ورقه آهن وطرق ساختن‌آنها)
میل دارد باصاحبان صنایع در ایران برای بهره‌برداری از اختراع خود وارد مذاکره شود . برای‌اطلاع بیشتر به‌دفتر حقوقی دکترآقایان‌و همکاران خیابان سوم اسفند ۱۴۹ مراجعه فرمائید.
آـ۱۸۷۱۳

تجدید آگهی مزایده واگذاری فاضل‌آب مسیل معروف به نهر فیروزآباد

شهرداری پایتخت فاضل‌آب خیابان های تهران و فاضل‌آب مجاری تحت‌الارضی را که بشهر فیروزآباد جاری میگردد باحداقل اجاره‌بهاء سالیانه‌مبلغ‌سه میلیون‌وششصدهزار ریال (۳۶۰۰۰۰۰) از طریق مزایده باجاره واگذار مینماید .

داوطلبان شرکت در مزایده میتوانند باداره کل املاك و ثبت اراضی شهرداری پایتخت واقع در خیابان تخت‌جمشید خیابان ایرانشهر ساختمان مرکزی طبقه چهارم مراجعه و با دریافت‌برگ شرایط مزایده پیشنهاد خود را بانضمام قبض سپرده وجه نقد در حسابداری شهرداری و یااسناد خزانه که حداقل از صدی پنج مبلغ برآورد شده کمتر نباشدتا ساعت ده‌ونیم صبح‌روزچهارشنبه ۱۵ر۹ر۵۱ بصندوق مزایده‌ومناقصه دراداره کل بازرسی‌شهرداری پایتخت واقع در خیابان ایرانشهر عمارت مرکزی بیندازند .

پیشنهادات رسیده در ساعت ۱۱ صبح همان‌روز باز و قرائت خواهد شد شهرداری در رد یا قبول یك‌یا کلیه پیشنهادات مختار است و هرگاه برندگان اول ـ دوم ـ سوم مزایده حاضربانعقاد قرارداد نشوند سپرده آنان بترتیب ضبط خواهد شد .

شهردار پایتخت
۱ـ۶۰۹۹۶

آگهی مناقصه

هواپیمائی کل کشوری جهت تاسیسات آبرسانی فرودگاه‌مهرآباد و ساختمان های مربوطه احتیاج به‌تعداد سی و شش دستگاه پمپ های آبرسانی سردو گرم دارد که از طریق مناقصه طبق مشخصات و شرایط موجود خریداری مینماید .

داوطلبان شرکت در مناقصه با معرفی‌نامه کتبی نماینده مربوطه میتوانند برای دریافت برگ مشخصات و شرایط مناقصه همه روزه در ساعات اداری (بغیراز ایام تعطیل) بدفتر ذیحسابی سازمان‌برنامه درهواپیمائی کل‌کشوری واقع درخیابان شاهرضا روبروی‌دانشگاه مراجعه نمایند .

پیشنهاد دهندگان بایستی قیمت پیشنهادی خود رابرای هریک از پمپ های مشروحه بالا بطور تفکیک تعیین و حداکثر تا ساعت ۹صبح روز سه‌شنبه ۷ر۹ر۱۳۵۱ بدفتر ذیحسابی سازمان برنامه تسلیم و رسید دریافت دارند .پیشنهادات رسیده در ساعت ده صبح همانروز در کمیسیون مناقصه باز و خوانده خواهد شد ، هواپیمائی کل کشوری درردیاقبول یک یا کلیه پیشنهادات آزاد است هزینه درج آگهی در جراید بعهده برندگان مناقصه خواهد بود. سایر شرایط مربوطه در دفتر ذیحسابی موجود است .

م‌الف ۱۲۶۴۸

هواپیمائی کل کشوری

تبریکات

جناب آقای محمد رضا کجوری
توفیق بیشتر شما را آرزومندم .
مدیر دبستان و مدرسه راهنمایی دنیای کودک ـ احمد رادفر

جناب آقای محمد رضا کجوری
توفیق بیشتر شما را آرزومندم .
رئیس دبیرستان داریوش تجریش باقر رادفر

آقای عنایت‌الله رهبر
انتصاب شما را بریاست اداره آموزش و پرورش ناحیه ۴ تهران تبریک میگویم.
ناحیه ۵ ثقفی

جناب آقای دکتر رضا وکیل گیلانی شهردار محترم قزوین

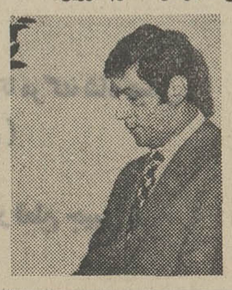

انتصاب شایسته جنابعالی را به سمت ریاست شهرداری‌قزوین صمیمانه تبریک گفته توفیق روزافزون شما را در راه خدمت به رهبر عالیقدر شاهنشاه آریامهرو مردم قزوین آرزومندیم.

حاج علی‌اصغرشیشه‌چی ـ اسماعیل شیشه‌چی
آـ۶۰۴۴۴

اعضای محترم انجمن شهر چالوس
انتخاب شایسته آقای حسین قاسمی به سمت شهردار چالوس را به شما صمیمانه تهنیت عرض می‌نمائیم.
چالوس ـ فقیه عبدالهی ـ جمشیدیان

اعضای محترم انجمن شهر چالوس
انتخاب بجا وشایسته آقای حسین قاسمی را به سمت شهردارشهر چالوس تبریک عرض می‌نمائیم.
چالوس ـ باقریان ـ پورحجتی

اعضای محترم انجمن شهر چالوس
انتخاب بجا وشایسته آقای حسین قاسمی را به سمت شهردارشهر چالوس صمیمانه تبریک عرض می‌نمائیم.
چالوس ـ ملت‌خواه ـ الحسینی

اعضای محترم انجمن شهر چالوس
انتخاب شایسته آقای حسین قاسمی به‌عنوان شهردار چالوس‌رابه‌شما صمیمانه تبریک عرض می‌نمائیم .
چالوس ـ غلامرضا اولیائی ـ مهدی اقبال
آـ۶۰۸۱۸

اعضای محترم انجمن شهر چالوس
انتخاب بجا وشایسته آقای حسین قاسمی را به سمت شهردارشهر چالوس تبریک عرض می‌نمائیم.
چالوس ـ قدرت‌الله جعفریان

تیمسار سرلشگر تهمورث‌آگهیان
ارتقاء درجه آن تیمسار معظم را تبریک عرض نموده توفیق خدمت به‌شاهنشاه آریامهر ومیهن عزیز را از خداوند بزرگ مسئلت دارم.
خرم‌آباد لرستان ـ سرتیپ تاج محرابی

جناب آقای زاهدی استاندار محترم خراسان رونوشت انجمن شهر مشهد
انتخاب شایسته ومجدد آقای مهندس مسعود هارون مهدوی را به سمت شهردار مشهد به حضور جنابعالی واهالی محترم مشهد صمیمانه تبریک عرض مینمائیم.
کارمندان دادگستری استان مازندران : محمدحسن دانش ـ مقتدی ـ نصرت‌الله نصرتی ـ محمد طاولی ـ مهدی مهردادی ـ هرمز معصومی ـ حمید رحمانی ـ سید احمد پیرزاده ـ نعمت‌الله صهبا ـ هاشم صدر ـ یوسف تجلی ـ حسن جامی ـ عزت‌الله صمیمی ـ احمد نبی‌زاده ـ سیروس اسلام ـ قربانعلی کوهانی ـ حاج‌علی علیزاده ـ حاج محمدخدامی وچندین امضاء دیگر
آـ۶۰۸۳۶

جناب آقای صادق احمدی
وزیر محترم دادگستری
انتخاب مجدد آقای محمد احتشام برای دوره دوم شورای داوری حوزه ۶ تهران موجب خشنودی میباشد . بدینوسیله انتخاب مجدد ایشان را تبریک میگوئیم.
ابراهیم گرجی ـ دکتر محمد ماکوئی ـ جعفر اصغرزاده ـ ابوالقاسم مرادی ـ دکتر ضیغمی .
آـ۶۰۷۹۴

جناب آقای دکتر حسین بنائی ریاست محترم سازمان ملی‌پیشاهنگی ایران
انتصاب بجا و شایسته آقای حسین پرتویان بریاست سازمان ملی پیشاهنگی آذربایجان شرقی موجب کمال خرسندی مربیان وپیشاهنگان سراب گردید بحکم وظیفه این حسن انتخاب را از طرف خود و پیشاهنگان ومربیان مراحل مختلف پیشاهنگی این شهرستان به‌آنجناب تبریک عرض توفیق جنابعالی‌رادر راه خدمت بشاهنشاه آریامهر ومیهن عزیز از درگاه خداوند متعال مسئلت مینماید.
رئیس سازمان پیشاهنگی شهرستان سراب ـ نهانی
آـ۶۰۸۳۰

جناب آقای انوش صوفی
ریاست محترم اداره آموزش و پرورش شهرستان قزوین
انتصاب آقای اسدالله شفیعی کارمند لایق و باسابقه وزارت آموزش وپرورش به‌ریاست حسابداری اداره آموزش و پرورش شهرستان قزوین بین طبقات مختلف مردم باحسن‌استقبال روبرو گردید اینجانبان به سهم خود این حسن انتخاب را به جنابعالی صمیمانه تبریک گفته موفقیت بیشتر جنابعالی و کارکنان اداره آموزش و پرورش قزوین را در خدمت به شاهنشاه آریامهر از خداوند متعال خواهانیم.
حبیب‌الله شفیعی ـ اسماعیل شفیعی ـ صادق شفیعی ـ حقیر سیدابوالفضل خضری .
آـ۶۰۸۲۲

سرکار خانم افسرالملوک نراقی
انتصاب جنابعالی را بمدیریت کل آموزش و پرورش شهرستان شمیران تبریک عرض نموده موفقیت‌های بیشتری برایتان آرزوداریم.
مهندس رستمی وبانو
آـ۱۸۷۴۵

دختر فرار...

او ۴ بار از خانه فرار کرده است

تبریز ـ شهناز دختر ۱۸ ساله‌ای که قبلاسه‌بار از خانه خود فرار کرده بود و هربار توسط پلیس دستگیر شده‌بود برای بار چهارم از خانه پدرش گریخت‌و هنوز نشانی از او بدست نیامده است .

چندی پیش که شهناز برای سومین بار ازخانه‌اش فرار کرده بود درروزنامه اطلاعات ماجرای فرار های او تحت عنوان «این دختر عاشق فراراست» چاپ شد ولی پس از چهل روز وی رادرتهران دستگیر کردند وبه‌تبریزاعزام داشتند. اما وی گفت :

من واقعا عاشق فرار هستم وباز هم از اینجا خواهم گریخت .

وی در سومین فرار خود بمدت ۴۰ روز در خانه یك جوان تهرانی مانده‌بود، اما وقتی دستگیر شد بهیچوجه حاضر نشد نام آن جوان را فاش کند .

شهناز این‌بار هنگامی که ازشرکت تبریز «که در آن کار می کرد» بیرون آمد دیگر به خانه‌اش برنگشت و به نقطه نامعلومی رفت .

پلیس بار دیگر برای یافتن اوتحقیقات دامنه‌داری را آغاز کرد و در اولین مراحل جوانی بنام هوشنك را دستگیر کرد .

هوشنك ازهمکاران شهنازدرشرکت تبریز است و گفته می شود باوی رابطه عاشقانه داشته است .

شهناز حدود سه ماه پیش بعقدیکی از جوانان تبریز درآمد و قرار بود مدتی بعد آنها عروسی کنند و شهناز برای همیشه بخانه شوهر خود برود . ولی با فرار وی ، اکنون شوهرش نیز دربدر بدنبال وی می گردد و قصد دارد پس‌از یافتن شهناز وی را طلاق دهد .

این دختر که با مادرو ناپدری خود در یك خانه زندگی می کرد با آنکه از محبت شدید آنها برخوردار بود ، باز بادامه زندگی با آنها رضایت نداشت و همیشه می گفت :

ـ اگر شناسنامه مرا بدهید می‌توانم در تهران برای خود کاری پیدا کنم و برای همیشه در آنجا بمانم . اگر این کار را نکنید بالاخره یکروز خودم شناسنامه‌ام را می دزدم و فرار می‌کنم.

ناپدری و مادر شهناز می گویند :

ـ ماهرچه فکر می کنیم ، دلیلی‌برای فرار های پی در پی شهناز پیدا نمی کنیم، مگر آنکه بگوئیم او بیك نوع بیماری ابتلا دارد که باید آن را بیماری عشق به فرار دانست .

بی بی سلطان بخاطر هنرپیشه شدن طلاق میخواهد!

گنبدکاوس ـ مردی که همسرش خیال دارد ستاره سینما شود، برای تعیین تکلیف خود، به دادگاه حمایت خانواده مراجعه کرد.

این مرد که رمضان نام دارد ، گفت :

من دیگر نمیتوانم بازنی که به عشق ستاره سینماشدن، مرتبا از خانه فرار میکند زندگی کنم. چون زنم قصد دارد هرطور شده از من طلاق بگیرد وبرای بازی در فیلمها به تهران برود، آمده‌ام تا تکلیف مرا با او یکسره کنید.

همسر رمضان که بی‌بی‌سلطان نام دارد، اما اخیرا از همه میخواهد که «آزیتا» صدایش کنند، بدنبال شکایت‌شوهرش گفت :

شوهرم استعداد مرا نادیده میگیرد ومیخواهد ذوق هنرپیشه شدن مرا سرکوب کند.

وی اضافه کرد :

مدتی است که به استعداد ذاتی خودم در زمینه‌بازیگری سینما پی برده‌ام و مرتبا روزی چند ساعت جلو آینه تمرین میکنم تا روزی ستاره مشهور بشود.

حتی چندی است که برای خودم اسم هنری «آزیتا» را انتخاب کرده‌ام ، ولی شوهرم رمضان زیربار نمیرود و هنوزهم مرا «بی‌بی‌سلطان» صدا میزند . واین موضوع مرا بشدت عصبانی میکند.

رمضان هم در جواب گفت :

زنی که در زندگی خانوادگی‌اش از ستارگان سینماتقلید کند و محیط زندگی‌اش راشبیه آنچه روی پرده سینما دیده است بیاراید بدرد زندگی نمیخورد . من حتی میترسم که بی‌بی‌سلطان ، بدنبال هوسبازیهای خودش ، رفتارفته مراهم نیز به عشق سینما آلوده کند و اساس زندگیم را ازهم‌بپاشد.

پرونده شکایت این زن و شوهر در دادگاه حمایت خانوادگی تخت رسیدگی است ولی بطوری که از ظواهر امر پیداست، دادگاه ناگزیر خواهد شد برای آنها برگ عدم سازش صادر کند.

بزرگترین خواننده و... بزرگترین نویسنده!

نوشته : محمد حیدری

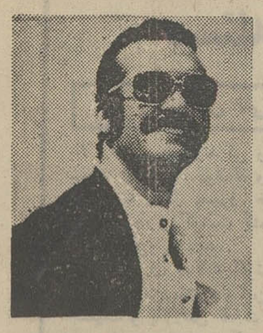

فریدون فرخزاد

آقای فریدون فرخزاد ! ازتو متشکرم . اول از خودم‌متشکرم بعد از تو متشکرم . چرا که من بزرگترین نویسنده ایران هستم و تو هم هنرمندترین آواز خوان ایران .

فرخزاد عزیز ، بگذاراعتراف کنم که تا امروز (جمعه ۲۶ آبانماه) « دقیقا ساعت نه و چهل و پنجدقیقه بامداد ـ در باره توبه ناروا قضاوت می ـ کردم . اما حالا فرخزاد عزیز ، وجودم سراسر لبریز از حس ستایش و سپاسگزاری از تو ـ ای هنرمند فرزانه و بی همتای دنیای موسیقی است .

میدانی چرا فرخزاد عزیز ؟ برای آنکه تو ـ آری همین تو ـ با آن هنر بی همتایت‌مرا از بن‌بست بزرگی نجات‌دادی. من عقده خود بزرك بینی‌دارم، اما تا امروز هیچگاه جرات‌باز کردن این عقده را پیدانکردم می ترسیدم مورد شماتت مردم واقع شوم و جماعت اهل‌فضل به ریشم بخندند این بود که سال ها این عقده گره خورده را در وجودم نگهداشتم . اما امروز ،وقتی‌توازپشت‌میکروفون رادیو ایران با کمال تواضع! اعلام کردی که آوازی‌خواهی خواند که موسیقی ایرانی را جهانگیر خواهد کرد ، مشکل من حل شد .

تو گفتی :

ـ حالا هه . حالا آوازی می خونم ، که ... که موسیقی ایرونی رو در سطح جهانی گسترش بده . هه ... من تا حالا خیلی آواز خوندم ، اما پشیمونم. وقتی این آوازو که حالا می شنوین خوندم از آواز های قبلیم بدم اومد ... می‌دونی ژاله جون، من این آوازواز...

فری جان ! وقتی پس‌از کلی تعارف و تعریف از هنرت و خودت ، بواسطه آن فروتنی بی همتائی ! که داری ، لای مطلب و هنر را درز گرفتی‌و شروع کردی بخواندن تصنیف قازه‌ات که اتفاقا از قبلی ها چیزی سر نداشت بیشتر مطمئن شدم راه حل مشکلم را یافته‌ام.

وقتی آواز خواندن تو تمام شد حس کردم عقده من هم ترکیده است . این بود که فی‌المجلس طرح یك کارت ویزیت را روی یك‌برك‌یادداشت نوشتم . نوشتم که : «محمد حیدری ، برجسته ترین‌روزنامه نویس و نویسنده معاصرایران و ... »

فری عزیز !

قبلا بخاطر اینکه مبادا‌روان آل‌احمد ها ، صادق هدایت‌ها، دهخدا ها و ... از من برنجد، از چاپ کردن یك کارت‌ویزیت با مشخصات بالا می ترسیدم . اما تو روز جمعه بیست‌و ششم آبان ماه ترس مرا ریختی ...

فری جان ! تو مرا امیدوار کردی ... خیلی هم امیدوار کردی . چنانکه فردا صبح در راسته استانبول گام برخواهم داشت و کارت ویزیتم را ـ که به‌شرحی که‌نوشتم چاپ خواهم ـ به یك یك عابرین این‌راسته خواهم داد .

فری جان !

تو یك میکروفون داری و منهم‌یك قلم.بیاباهم‌قراردادی ببندیم ، قراردادی که مرا متعهد کند مبعد ، وقتی چیز می نویسم ، حتما اسمی هم از تو ببرم : مثلا وقتی راجع به سیاست چیز می نویسم یك نقل قول هم از تو بکنم و بنویسم «بله ... دوست عزیزم فریدون فرخزاد در این مورد ـ هر موردی که می‌خواهد باشد ـ عقیده دارد که ... »

و تو هم در قبال من متعهد باشی که هر وقت در رادیو یا تلویزیون برنامه داری‌بمناسبت و بی مناسبت از من ذکرخیر کنی و پا منبریت خانم ژاله هم به‌به و چه‌چه کند .یادت نرود که هر وقت اسم مرا به زبان می‌آوری، مراتب‌احترامات را ابراز کنی و بگوئی : فلانی نویسنده برجسته و بی رقیب عقیده دارد که ... »

فری عزیز !

برای اثبات حسن نیتم و برای اینکه بدانی آدم رفیق دوستی هستم و یك موی ترابه هزار تا موسیقی دان و آواز خوان و نویسنده خوب نمی‌دهم، امروز بجای عکس خودم ،عکس تو را در روزنامه چاپ کردم... به بالای این ستون روزنامه نگاه کن فری عزیز ... اما ناقلا یادت نرود که توی‌برنامه های رادیوئی و تلویزیونی‌ات مرا ...

مقایسه لازم نیست

51W-5

به مناسبت سال جهانی کتاب ۱۹۷۲/۱۳۵۱
مؤسسهٔ انتشارات فرانکلین

تصمیم گرفته است مجموعهٔ برگزیده‌ای از انتشارات خود را به ۵۰۰ کتابخانهٔ تهران و شهرستانها هدیه کند.

فهرست کتابهای اهدایی از این قرار است:

- دایرة المعارف فارسی، جلد اول (ا ـ س)
- فرهنگ اصطلاحات علمی
- فهرست مقالات فارسی، جلد اول
- انحطاط وسقوط امپراتوری روم
- تاریخ سیاسی واجتماعی ایران ازمرگ تیمورتا مرگ شاه عباس
- گزیدهٔ تاریخ بیهقی (ازمجموعهٔ سخن پارسی)
- سیاست نامه (ازمجموعهٔ سخن پارسی)
- شاهنامهٔ فردوسی، نسخهٔ ژول مول (۸ جلد در قطع جیبی)
- هزارسال نثر پارسی (۵ جلد در قطع جیبی)

از کتابخانه‌هایی (کتابخانه‌های عمومی وابسته به شهرداریها، کتابخانه‌های عمومی وابسته به وزارت فرهنگ وهنر، کتابخانه‌های مؤسسات آموزش عالی) که مایل بدریافت این کتابها هستند تقاضا می‌شود هر چه زودتر با مؤسسهٔ انتشارات فرانکلین به‌نشانی خیابان شاهرضا، خیابان البرز، شمارهٔ ۲، تهران مکاتبه کنند.

سهمیهٔ کتابخانه های تهران ۱۵۰ دوره و کتابخانه های شهرستانها ۳۵۰ دوره معین شده است و ارسال کتاب برای کتابخانه‌هایی که درخواست آنها پس از تمام شدن سهمیه‌های تعیین شده برسد طبعاً مقدور نخواهد بود .

شماره ۷۱۲۵
تاریخ ۱۶ر۸ر۵۱

آگهی مزایده

اداره راه استان سیستان و بلوچستان تعداد ۲۵ دستگاه ماشین آلات فرسوده سبک و سنگین موجود را از طریق مزایده کتبی بفروش میرساند . داوطلبان میتوانند تا روز دوشنبه سیزدهم آذر ماه جاری همه روزه باستثنای ایام تعطیل باداره مراجعه و نسبت به بازدید و مشاهده ماشینهای مذکور اقدام و برگ شرایط مزایده را از دفتر اداره دریافت فرمایند . کمیسیون مزایده در ساعت ۹ صبح روز چهاردهم آذرماه در محل اداره تشکیل و به پیشنهادات واصله رسیدگی خواهد شد . پیشنهاددهندگان بایستی معادل ده در صد بهای پیشنهادی هر ماشین را به حساب (۵۲۶۵) بانک ملی ایران شعبه زاهدان پرداخت و رسید مربوط را ضمیمه پیشنهاد خود نمایند . اداره در رد یا قبول هریک از پیشنهادات مختار و به پیشنهادات مبهم و فاقد سپرده ترتیب اثر نخواهد داد .

رئیس اداره راه استان سیستان و بلوچستان شعدلو
آ ـ ۶۰۸۴۰

آگهی استخدام

لشکر پیاده گارد شاهنشاهی بمنظور تکمیل کادر درجه‌داری یکانهای تابعه خود عده‌ای داوطلب باشرائط زیر استخدام مینماید .

۱ـ تابعیت دولت شاهنشاهی ایران .
۲ـ متدین بیکی از ادیان رسمی کشور
۳ـ داشتن حداقل گواهینامه ششم ابتدائی . کسانی که دارای گواهینامه سوم متوسطه باشند در صورت تمایل‌وواجدشرائط‌بودن بدوره پزشکیاری فرستاده خواهندشد. دارندگان گواهینامه ششم ابتدائی بدرجه گروهبان‌سومی و دارندگان قبولی سوم‌متوسطه بدرجه گروهبان دومی مفتخر خواهند شد .
۴ـ داشتن تناسب‌اندام و سلامت کامل طبق گواهی بهداری ارتش شاهنشاهی .
۵ـ حداقل قد برای داوطلبین ۱۶۱ سانتیمتر .
۶ـ نداشتن عیال و اولاد و کسان تحت‌تکفل .
۷ـ نداشتن اعتیادات مضره و سوءپیشینه .
۸ـ داشتن ضامن‌معتبر برابر گواهی شهربانی یاژاندارمری محل اقامت یا ضمانت کتبی یکنفر افسر .
۹ـ سن داوطلبان نبایستی از ۱۸سال کمتر و از ۲۳ سال‌بیشتر باشد .
۱۰ـ فرزندان افسران ودرجه‌داران در صورت شرائط مساوی حق تقدم خواهند داشت .
۱۱ـ استخدام برای‌مدت ۷سال بوده و در پایان دوره‌در صورت ابراز شایستگی و نیازمندی گارد شاهنشاهی برای یك یا دو دوره چهار ساله تجدید خدمت میشوند .
۱۲ـ دوره آموزشگاه بمدت یکسال و شبانه‌روزی بوده و در این‌مدت علاوه بر هزینه پوشاك و خوراك و هزینه تحصیلی‌ماهیانه مبلغ ۱۲۵۰ ریال کمك‌هزینه دریافت و پس‌از نیل‌بدرجه گروهبانی از حقوق و مزایای مربوطه استفاده خواهند کرد .
۱۳ـ حائزین شرائط میتوانند همه‌روزه از ساعت ۷ صبح روز ۱۰ر۸ر۵۱ الی ۱۰ر۹ر۵۱ با در دست‌داشتن عین‌شناسنامه‌عکس‌دار و مدرك تحصیلی و ۱۶ قطعه عکس ۴×۶ و ۶برك رونوشت شناسنامه به آجودانی کل لشکر پیاده گارد واقع در جاده قدیم شمیران خیابان قصر مراجعه نمایند . م‌الف ۱۲۱۷۵

لشگر پیاده گارد
۱ـ۶۰۹۰۷

آگهی مزایده

شرکت سهامی چای ایران یک قطعه زمین مشجر بمساحت تقریبی بیست و هفت هزار متر مربع (شامل باقیمانده های کارخانه برنجکوبی و انبار های مربوطه و چند دستگاه ساختمان) واقع در بندر پهلوی را باتمام عرصه و اعیانو مستحدثات و ماشین‌آلات موجود در آن از طریق مزایده بفروش میرساند .

خواستاران میتوانند همه روزه در اوقات کار اداری از محل و تاسیسات آن بازدید نموده و برای دریافت مشخصات و شرایط‌شرکت در مزایده در لاهیجان به اداره کل چای شمال و درتهران بشرکت سهامی چای ایران ، واقع در خیابان وصال شیرازی شماره۱۰۷ر۲ مراجعه نمایند . مهلت قبول پیشنهادات تا آخر وقت اداری روز پنجشنبه سی‌ام آذرماه ۱۳۵۱ تعیین میشود .

م الف ۱۲۳۷۴
آ ـ ۶۰۶۱۰ شرکت سهامی چای ایران

عبدالعلی بهمایون
حسین شریفی‌زاده ـ مرتضی عقیلی
استوار و پایان
سردبیر
نظام فاطمی

مجله دنیای ورزش
روزهای شنبه منتشر میشود

قابل‌توجه وزیرمحترم‌کشوروفرماندهی کل ژاندارمری

در جریان جاری شدن سیل این‌بلای خانمانسوز که منجر به ازبین رفتن چندین نفر ازاهالی ومفقود شدن احشام قریه دی‌پور گردید اگر تلاش وفداکاری رئیس پاسگاه ژاندارمری شاهزند اراك سرکار استوار باقری نبود وازطرفی فرماندار محترم شهرستان اراك بموقع بدرخواست ایشان پاسخ نمیداد بطور کلی قریه دی‌پور باتمام اهالی واحشام ازبین رفته‌بود جادارد وزیر محترم کشور وفرماندهی کل ژاندارمری ازاین دوفرد وظیفه‌شناس قدردانی بعمل آورد تا بهمه ثابت شود که‌فداکاری ووظیفه شناسی این‌قبیل افراد بی نتیجه نمی‌ماند .

ازطرف خانواده مرحوم حاج بابا مظفری : رمضان مظفری .
عطاءاله مظفری .عین‌اله مظفری
آ ـ ۱۸۷۴۳

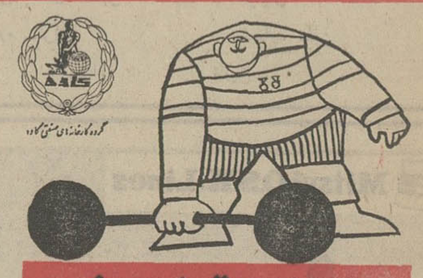

صندوق نسوز
کاوه
با قیمت های
غیرقابل رقابت

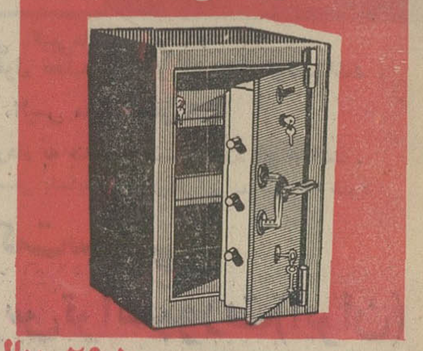

مدل ۱۵۰ کیلوئی قیمت ۲۹۵۰ ریال
مدل ۲۵۰ کیلوئی « ۳۹۵۰ ریال
مدل ۳۵۰ کیلوئی « ۴۹۵۰ ریال
مدل ۵۵۰ کیلوئی « ۷۹۵۰ ریال

مرکز پخش: تهران میدان سپه نمایشگاه کاوه تلفن ۳۱۴۴۸۷ ۳۱۴۷۰۲

طرح نوسازی جنوب شهر در بهمن ماه بهره برداری میشود

دسته های مرغابی وحشی به دریاچه مصنوعی تهران واقع‌در گود های جنوب شهر کوچ کرده‌اند . کارشناسان پیش‌بینی کرده‌اند باایجادجنگل مصنوعی در اطراف دریاچه گود های جنوب یکی از مراکز تجمع پرندگان وحشی خواهد شد.

خبرنگار ما گزارش میدهد :

عملیات عمرانی گود های جنوب شهر با سرعت پیش می رود و بطوری که شهرداری پایتخت تدارک‌دیده است قسمت اعظم طرح نوسازی گود های جنوب شهر همزمان با جشن های دهه انقلاب ایران ، مورد بهره برداری قرار میگیرد .

امروز یک مقام آگاه در شهرداری پایتخت اعلام کرد . ساختمان رستوران ایرانی در کنار پارک بزرگ و دریاچه مصنوعی گود ها در حال تکمیل است . و برنامه اجرائی آن طوری تنظیم شده تا در هفته‌اول بهمن ماه موردبهره برداری‌قرار گیرد .

ضمنا قسمت دوم دریاچه مصنوعی که حدود ۲۰ هزارمتر مکعب گنجایش دارد با پل‌های روی آن و آب‌نما های متعددی که در نقشه پیش‌بینی شده ، خاتمه می‌یابد و آب بداخل آن انداخته میشود .

همین مقام افزود :

طرح قایقرانی‌به‌روی دریاچه نیز قبل از بهمن‌ماه دایر میشود دراین‌برنامه‌تعدادی‌قایق موتوری‌ـ پاروئی و بادی به روی‌دریاچه بکار انداخته میشود .

ضمناعملیات‌درختکاری‌پارک ۳۰۰ هزار مترمربعی‌این منطقه‌بزودی شروع میشود . پیش‌بینی شده تعداد یک میلیون اصله درخت‌در پارک فرح‌آباد غرس گردد .

در محوطه گود های جنوب شهر کلیه عملیات جدول‌بندی و خیابان کشی و آسفالت خیابان ها هم‌اکنون خاتمه یافته است .

دکتر غلامرضا نیکپی شهردار پایتخت امروز رسما اعلام کرد: پارک ۳۰۰ هزارمتری گود های جنوب شهر و قسمت اعظم‌طرح های عمرانی واقع‌در این منطقه در روز ششم بهمن بمنظور بزرگداشت دهه انقلاب سفید ایران افتتاح میشود .

فرماندهان نیروی زمینی وژاندارمری تغییر کردند

★ ارتشبد اویسی فرمانده نیروی‌زمینی‌و سپهبدضرغام فرمانده ژاندارمری شد

اداره روابط عمومی ستادبزرگ ارتشتاران اعلام کرد که بفرمان شاهنشاه آریامهر بزرگ‌ارتشتاران از تاریخ ۲۵ آبانماه‌تیمسار لرتشبد غلامعلی اویسی بسمت فرمانده نیروی زمینی شاهنشاهی وتیمسار سپهبد محمد حسین ضرغام‌بسمت فرمانده ژندارمری‌کل‌کشورمنصوب شدند .

تیمسار غلامعلی اویسی که سال ۱۳۱۵ دانشکده افسری را بپایان رسانیده دوره های مخصوص دانشگاه جنگ‌آمریکا را گذرانیده ومشاغل حساسی از قبیل ریاست ستاد گارد شاهنشاهی، فرماندهی گارد شاهنشاهی و فرماندهی ژاندارمری کل کشور رابعهده داشته است و روز بیست و پنجم آبانماه بجای ارتشبد مین‌باشیان فرمانده نیروی زمینی‌شد. تیمسار اویسی درتیرماه سال۱۳۴۸بدرجه ارتشبدی ارتقاء یافت .

تیمسار سپهبد ضرغام‌که‌تاکنون فرمانده لشگر ۹هوام ، فرمانده ارتش یکم و فرمانده سپاه دوم را بعهده داشته است در اردیبهشت ماه ۱۳۴۶ بدرجه سپهبدی‌ارتقاء یافته و تاروز ۲۵ آبانماه امسال فرمانده سپاه دوم درفارس بوده است .

پلیس گواهینامه های فاقد اعتبار راجمع‌آوری میکند

★ مدت اعتبار هرگواهینامه رانندگی ٤ سال میباشد

پلیس راهنمائی و رانندگی گواهینامه‌هائی را که مدت اعتبار آن منقضی شده باشد جمع‌آوری می کند ماموران راهنمائی و رانندگی پس از دریافت‌گواهینامه هائی که مدت آن پایان یافته‌است آنرا به دایره صدور گواهینامه ارسال می‌دارندتاصاحب‌گواهینامه برای تجدید آن اقدام‌کند .

این تصمیم به این علت اجرا می‌شود که ممکن‌است بعضی از رانندگان وسائط نقلیه در طول مدت اعتبار گواهینامه خود دچار نقص عضو شده باشند و یادید کافی چشمان خود راازدست‌داده باشندبنابراین لزوم‌تجدیدگواهینامه رانندگی در مدت قید شده در آن اجباری است و ماموران راهنمائی از امروز بمنظور جلوگیری از حوادث احتمالی گواهینامه رانندگان را کنترل خواهند کرد .

برای تجدید گواهینامه نیازی به امتحان مجدد آئین‌نامه و شهر نیست فقط رانندگان از نظر جسمانی معاینه می شوند .

چنانکه درکلیه گواهینامه‌ها قید شده است مدت اعتبار آن ٤سال می باشد ودارندگان گواهینامه موظفند پس از انقضای این دوره آنرا مجددا برای تجدید به مرکز راهنمائی و رانندگی تسلیم نمایند وگواهینامه جدید دریافت کنند .

خبرهای تلفنی شهرستانها

آخرین مرحله مسابقات اسبدوانی پائیزه

گنبدکاوس ـ بعداز ظهر دیروزآخرین مرحله‌مسابقات اسب‌دوانی پائیزه «کانون سوارکاران» در حضور والاحضرت شاهپور غلامرضا پهلوی‌در گنبد کاوس برگزار گردید .

در این مسابقات یکصدو چهل و پنج اسب در شش دوره مسابقه دادند .

جالبترین مرحله مسابقه ، دور پنجم آن بود که کره های دو ساله مخصوص نژاد ایرانی ، سرکشی نمودند ، وضع مسابقه را مختل کردند ونتایج این دوره بدست‌نیامد و بهمین جهت بهیچیک از سوارکاران‌این دوره‌جایزه‌ای تعلق نگرفت .

جوایز این‌مسابقات مبالغی بین سه تا سیزده هزار ریال بود که در پایان هر دوره مسابقه توسط والاحضرت شاهپور غلامرضا بین نفرات اول تا سوم هر دوره مسابقه توزیع گردید .

هفته آینده یك مسابقه اسبدوانی ویژه اسبهای ترکمنی از طرف انجمن سلطنتی بهبود نژادو پرورش اسب درگنبدکاوس برگزار خواهد شد .

چهل‌ستون‌به نقش‌جهان متصل میشود

اصفهان : چگونگی‌اتصال کاخ تاریخی چهل ستون به میدان نقش جهان اصفهان‌در جلسه‌ای‌باحضورآقای‌کیانپور استاندار اصفهان ، سپهبد فاضلی‌بازرس نخست‌وزیری، مهندس خبیری‌معاون اجرائی سازمان برنامه و سیمونیان معاون اجرائی وزارت‌آبادانی و مسکن بررسی شد و در این مورد تصمیماتی اتخاذ گردید . درجلسه مزبورآقای دایمی مشاور عالی شورای شهرسازی و روسای سازمان های اداری و انتظامی استان حضور داشتند .

بمنظور اتصال کاخ چهل ستون به میدان نقش جهان ساختمان های ادارات واقع دراین‌مسیرتخریب خواهدشد و ادارات درزمینی واقع در کیلومتر ۱ جاده انوشیروان احداث میشود . در ۱۸ ماه آینده نسبت به تخلیه ادارات و استقرارآنهادر محل جدید اقدامات لازم معمول خواهد شد .

گشایش بیمارستان و درمانگاه

گرگان ـ صبح امروز ، بیمارستان و درمانگاه‌بیمه‌های اجتماعی گرگان، طی‌مراسمی باحضورآقای شیبانی‌استاندار مازندران و آقای نیکپور مدیرعامل سازمان بیمه های اجتماعی گشایش یافت .

شهردار شبستر به سربازی رفت !

شبستر ـ آقای اصلانی شهردار شبستر ، برای گذراندن یک دوره یکماهه احتیاط به سربازی رفت ـ در غیاب آقای اصلانی ، اداره امور شهرداری شبستر وسیله آقای حکیمی بخشدار این بخش صورت میگیرد .

دستگیری قاچاقچی فرانسوی

تایباد ـ یك توریست فرانسوی‌بنام «دوبزو کریستان» به اتهام حمل حشیش به ایران ، در مرز تایباد بدام افتاد و در بازرسی بدنی از وی ، مقدار ۳ کیلو حشیش کشف شد .

نمایندگان مجلسین در آذربایجان غربی

رضائیه ـ دیروز گروهی‌از نمایندگان مجلسین شورا و سنا باتفاق تیمسار سپهبد کاتوزیان معاون وزارت جنگ با هواپیما وارد رضائیه شدند و قسمت های مختلف پادگان لشکر رضائیه را مورد بازدید قرار دادند .

در این‌بازدید تیمسارسپهبد جهانبانی و تیمسار سرلشکر جعفر صانعی فرمانده لشکر رضائیه نیز حضور داشتند .

نمایندگان مجلس و هیئتی از امرای‌ارتش در ضیافت‌شام لشکر رضائیه که با حضور آقای دهستانی استاندار آذربایجان غربی ترتیب یافت، شرکت کردند و اولین برنامه بازدید آنان ، پادگان قوشچی بود که انجام گرفت .

تبدیل جاده به شاهراه

اصفهان ـ تعریض جاده اصفهان ـ ذوب آهن در محدوده شهراصفهان بعرض چهل و پنج متر و طول ۴۵ر۵ کیلو متر پایان یافت .

این عملیات ازاول مهرماه گذشته آغاز شده بود وجاده مذکور برای تبدیل به‌اتوبان تحویل پیمانکار شد .

دراین مسیر تعدادی‌اماکن مسکونی و غیره وجودداشت که تخریب گردید و غرامت آن بصاحبانش پرداخت شد.

تیم فوتبال پزشکان کرمانشاه پیروز شد

کرمانشاه ـ تیم فوتبال پزشکان کرمانشاه در یکدیدار دوستانه تیم آتش‌نشانی کرمانشاه صاحب عنوان دوم قهرمانی «کاپ ولیعهد» این استان را با نتیجه (۵ـ ٤) شکست داد !

این مسابقه دیروز درمیدان ورزشی خسروپرویز کرمانشاه انجام گردید .

در نیمه اول تیم پزشکان صاحب دوگل و تیم آتش‌نشانی صاحب یک گل شد .

در نیمه‌دوم‌اعضای هرتیمسه گل به ثمر رسانیدند و بازی با نتیجه (۵ـ٤) بنفع تیم پزشکان کرمانشاه خاتمه یافت.

دیروز چند هزار نفر در پیست اسکی گاجره به اسکی پرداختند

کرج ـ دیروز پیست اسکی گاجره « دیزین » که مقداری برف از روزهای قبل در آن نشسته بود مورد استفاده‌قرار گرفت .

تعداد مسافران واسکی ـ بازانی که به « دیزین » آمده بودند بچندین‌هزار نفر میرسید وبعلت آفتابی بودن هوا ، علاقمندان اسکی برای اولین‌بار در فصل اسکی امسال‌توانستند بورزش مورد علاقه خود بپردازند .

روز گذشته هیچگونه حادثه‌ای برای اسکی‌بازان روی‌نداد و همه مسافران و اسکی‌بازان از بعدازظهر به تدریج منطقه « دیزین » راترک کردند .

راننده و کمك راننده قربانی حادثه شدند

قزوین ـ کامیونی‌برانندگی برهان آزاد قاسمی که از تاکستان عازم قزوین بود در ۱۲ کیلومتری تاکستان با کامیون دیگری که در جهت مقابل حرکت میکرد تصادف کرد و هردو کامیون درهم کوبیده شدند . در این‌حادثه برهان‌آزاد قاسمی‌راننده یکی از کامیون ها و کمک راننده وی به نام گل محمد قاسمی کشته شد جریان حادثه تحت رسیدگی است .

نمایش پوشش ۵هزارساله زن ایرانی

بعداز ظهر دیروز بانوان عضو باشگاه‌بین‌المللی زنان‌نمایش‌پوشش پنج هزار ساله زن ایرانی را که قبلا در پیشگاه علیاحضرت‌شهبانو اجرا کرده بودند ، برای‌عده‌ای‌از شخصیت های داخلی ونمایندگان سیاسی مقیم دربار شاهنشاهی در هتل هیلتون بنمایش درآوردند.

دراین نمایش‌مد ، لباسهای زنان درطول پنج هزار سال‌تاریخ ایران بطرز بسیار باشکوهی عرضه شد. باشگاه بین‌المللی زنان از چندسال قبل‌براساس‌مطالعات‌وکنکاشهایی‌که بعمل آورد وبا استفاده ازمجموعه های‌قدیمی لباسهای زن‌ایرانی ، این لباسها را بامخارج گزاف و صرف وقت‌زیادی آماده کرد وآن را اعضای باشگاه که اغلب بانوان سرشناس ایرانی‌و همسران‌سفرای خارجی‌مقیم ایران هستند ،نمایش دادند .

در نمایش لباس دیروز هتل هیلتون آقایان وزیر فرهنگ وهنر واطلاعات حضور داشتند ..

شماره مخصوص فرهنگ انقلاب

اطلاعات انقلاب سفید ششم‌بهمن ۱۳۴۱ را نقد می کند . نقدی راستین و به معنای وسیع کلمه... ما اینک در آستانه شروع دهه دوم انقلاب اجتماعی خودهستیم. انقلابی که شیوه زندگی کهنه مارا تغییر داد وراهی‌نو ـ آنچنانکه مقتضیات عصر مااایجاب می کند ـ پیش‌روی ما گذاشت . در این شیوه جدید زندگی ، دیگردهقانان برده مالک و شیئی وابسته به زمین نیستند . کارگر خویشتن را ابزار بلاراده‌صنعتگر وسرمایه‌دار نمی داند . منابع طبیعی تیول گروهی معدود نمی باشد.بهداشت ودانش‌به گروهی معدود اختصاص ندارد و ... وهرچه هست باید همه درخدمت فردفرد مردم‌ایران وبرای آنها باشد .

ما انقلاب را قدرمی‌گذاریم ، اما چون ملتی‌درون‌گرو بخودبین‌نیستیم همپای ستایش ره‌آوردهایش از بازگفتن مشکلاتی که برهبری انقلاب در جهت‌رفع آنها بارها دستورانی صادر فرموده‌اند اباندارایم . و چنین است که ما عزم‌کرده‌ایم فرهنگ‌انقلاب‌ایران را بادیدی تحلیلی منتشر کنیم ، ودرکار انتشار این فرهنگ نیز صرفنظر از گروه ویژه نویسندگان اطلاعات از شخصیت های برجسته مملکتی ، مدیران طراز اول بخش خصوصی در صنعت و کشاورزی ونام آوران دنیای علم و ادب ، مدد جسته‌ایم . به لحاظ اهمیت انقلاب ایران در سطح جهانی موسسه اطلاعات تصمیم گرفت قسمتهای مهم فرهنگ‌انقلاب را علاوه بر زبان فارسی‌به‌سه‌زبان عربی ، انگلیسی و فرانسه (در مجله‌الاخاء ، تهران‌جرنال و ژورنال‌دوتهران) منتشر کند . وهمچنانکه قبلا اعلام کرده‌ایم ، انتشار تدریجی آن بنحوی است که در خاتمه ، خوانندگان‌روزنامه میتوانند مجموعه مقالات منتشر شده دراین زمینه را به موسسه اطلاعات ارائه کنند تا برایشان به رایگان جلد شود .

همانطور که خوانندگان‌درشماره امروزمشاهده میفرمایند صفحات فرهنگ انقلاب بدون شماره صفحه میباشد تا تدوین آن بصورت‌کتاب امکان‌پذیر گردد .

انجام مراسم پایان هفته تبلیغات

بقیه از صفحه اول

خیرمقدم

قراربود در این جلسه جناب آقای دکتر ضیائی رئیس اتاق بازرگانی و صنایع‌و معادن‌ایران مطالبی پیرامون‌هم‌بستگی‌تبلیغات وصنعت و تجارت ایرادنمایند که متاسفانه بعلت مسافرت‌نتوانستند دراین جلسه حضور یابند .

من‌ازطرف‌ایشان ازهمه‌مدعوین محترم معذرت‌می‌خواهم و به نمایندگی از طرف‌اتاق‌ازاینکه این دعوت‌را قبول‌فرموده وباینجا تشریف فرماشده‌اند صمیمانه سپاسگزاری می‌نمایم‌وخوشوقتی قلبی بازرگانان و مدیران‌صنایع ومعادن‌ایران‌واتحادیه هاوسندیکا های وابسته را از اینکه‌آخرین روز هفته تبلیغات دراتاق‌برگزار می‌شود به استحضار می‌رسانم .

نقش موثر تبلیغات

من‌ازآن جهت که‌یکهفته‌است درباره اهمیت تبلیغات‌وهمبستگی های‌آن‌با صنعت‌و تجارت بحث و گفتگو شده‌وازطرف کارشناسان مجرب واساتیدفن تبادل نظر و بررسی‌های لازم‌بعمل آمده‌است نیازی نمی‌بینم که دوباره وقت حضار محترم‌را بگیرم ودر این باره به تفصیل صحبت کنم بخصوص که‌مطالبی‌رادردانشکده علوم ارتباطات پیرامون روابط تبلیغ و صنعت‌باستحضاررسانیدم بنابراین فقط اختصارا چندجمله پیرامون‌نقش‌موثرتبلیغات‌در عصر حاضر باستحضارحضارمحترم می رسانم‌روشهای‌مدرن تبلیغات‌بخاطر تحولات اقتصادی دراواخر قرن نوزدهم آغاز گردیدوبا تغییرات بازار دراوائل قرن بیستم شکل تازه‌ای بخود گرفت .

درآن روزها نقش اساسی‌تبلیغ که تسریع در توزیع کالابود منحصرا توسط گروه معدودی ازتولید کنندگان شناخته‌و مورد قبول واقع شد اما به تدریج که نیاز به تبلیغات برای آگاه ساختن مصرف‌کننده از وجود کالا مشخص گردید ، مزایای آن روزبروز روشن تر شد .

صنعت تازه‌در جواراقتصاد

دراواخر قرن‌نوزدهم باافزایش وسعت بازار ها، استفاده از آژانس های تبلیغات وخدمات تخصصی آنها،عامل دیگری‌در جهت‌پیشرفت تبلیغات گردید. باتوسعه وپیشرفت سازمان‌های تبلیغات خلاقیت در تبلیغ ، طراحی و نویسندگی و بالاخره تجزیه‌و تحلیل بازار ضروری گردیدودرتدریجا صنعت تازه‌ای درجوار اقتصادو بازاریابی رشد یافت ، بطوری که این شاخه جدید خود عامل تازه‌ای در پیشرفت اقتصادجهانی شد و تکیه‌گاهی محکم برای‌توسعه بازار ، بهبود کالا ، افزایش تولید وایجاد نیاز های تازه به وجودآورد.

اکنون در عصر ما تبلیغات درراه خدمت به مردم‌وتوده ها وبخصوص مصرف کنندگان قرارگرفته و هدف آن تنها خدمت به تولید کننده‌و پیشبرد هدفهای اقتصادی جامعه نیست بلکه هدف اساسی آن انتشار اطلاعات تازه از طریق وسائل ارتباط‌جمعی درگوشه وکنار جهان ، افزایش سطح دانش‌و تامین رفاه باایجاد کارو کوشش بیشتر وبهتراست .امروزبررسی هزینه‌تبلیغات هرکشور نشان دهنده‌این‌واقعیت‌است که تبلیغات شاخص تازه‌ای برای تعیین پیشرفت اقتصادی هر کشور به‌شمار می آید.

آمار بودجه های تبلیغ

بطور مثال در سال ۱۹۷۰ ـ ایالات متحده آمریکا درحدود ۱۸بیلیون دلار صرف هزینه تبلیغات خودنموده‌است‌و سایر کشور هائی که در این سال بیش از یك میلیون‌دلار صرف تبلیغات خودکرده‌اند عبارتنداز آلمان‌غربی ، ژاپن ، انگلستان و کانادا ، فرانسه فقط کمی از یك بیلیون دلار کمترصرف کرده‌است . طبق محاسبه‌دیگر آمریکاو کانادا در سال ۱۹۷۰ برای هر یك از افراد کشورخود ۲۵ر۹۱ دلار ، اروپا۹۳ر۲۳دلار، آسیا ۲۸ر۲ دلار وخاورمیانه و آفریقابرویهم۲۷ر۱ دلار خرج تبلیغ کرده‌اند . در مقام‌مقایسه بادرآمد ناخالص ملی سویس، معادل ۱۸ر۲٪ تولید ناخالص ملی خود را صرف تبلیغات کرده‌است ، آمریکا ۲۱۱٪ کانادا ۲۵ر۱٪ ، ژاپن ۱۴ر۱٪ پاکستان ۰۸٪ واندونزی ۰۱٪ تولید خودرا در تبلیغات خرج کرده‌است.

وسیله مهم و با ارزش

تبلیغ که روزی به خاطر نیاز های اقتصادی به‌وجود آمده‌بود، امروزوسیله‌مهم‌وباارزشی برای توسعه اقتصادی‌و پیشرفت های صنعتی گردیده ، موجب بالا رفتن سطح زندگی وافزایش خواسته های عمومی‌و در نتیجه توسعه مصرف‌شده‌است‌وهمچنین تبلیغ در گردش چرخهای اقتصادی عامل موثری گردیده راه‌های تازه‌ای رابرای جریان تولید نامحدود ماشین بوجود آورده است به نحوی که‌میشود گفت‌درآینده نزدیك ماشین بدون‌حمایت تبلیغ نمی تواند به حیات‌خود ادامه دهد .

درکشور ما اقتصادنوخاسته و پیشرفت های تکنیکی تازه به ارزش‌واقعی‌تبلیغ‌برای‌شناساندن خود بمردم پی‌برده واگر چه نزدیك‌به۲۵سال است که‌فعالیت های تبلیغاتی درایران جریان دارد ،اماهنوز در این‌رشته‌بسیار جوان‌است.

قدرت‌و نفوذ وسایل تبلیغ

اگر مااین گفتار آبراهام ـ لینکلن را به خاطر بیاوریم که می‌گوید ، «اگر اززروز اول بدانیم کجا هستیم و به کجا میخواهیم برویم »بهترتشخیص خواهیم‌داد که چکار باید بکنیم وچگونه کار خود را باید انجام دهیم ، درمیان‌این همه‌مشکلات بهتر می‌توانیم موقعیت خود را توجیه کنیم و باآگاهی بیشتری بسوی‌پیشرفت و ترقی راه‌یابی نمائیم ،شك نیست که مانه‌تنها به متخصصین تبلیغ‌و بازاریابی که‌علاوه بر تجربه و ذوق کافی به‌سلاح‌تمرین نیز مجهز باشند نیازمندیم بلکه ضرورت‌استفاده از تحقیقات کافی در بازاریابی ، شناخت عمیق‌جامعه و محدوده بازار های خود و بالاخره دانستن اثر تبلیغات اندازه‌گیری قدرت ونفوذوسایل تبلیغ نیزامری‌است برای ما کاملا ضروری و لازم که باید تلاش سازمان های تبلیغاتی ، دانشگاهی ،موسسات ، آموزش عالی‌واتاق بازرگانی و صنایع و معادن‌صرف تدارك و تامین‌این کمبود ها گردد .

شرکت‌صمیمانه دانشکده‌علوم ارتباطات‌اجتماعی‌درهفته‌تبلیغات، همچنین همکاری نزدیك‌وسایل ارتباط جمعی ، روزنامه ها ، مجلات رادیوتلویزیون‌وبالاخره اتاق بازرگانی‌و صنایع ومعادن ایران ، نشان دهنده تفاهم کامل بین سه عامل اساسی تبلیغات، یعنی تبلیغ کننده ـسازمان های تبلیغاتی‌ووسائل تبلیغاتی می‌باشد واین خودبرای همه ماامیدوار کننده‌است .

اکنون آقای علی محمدارباب استاد درس تبلیغ‌و بازاریابی دانشکده‌علوم ارتباطات اجتماعی سخنرانی خود را با اتکاء به تحقیق یك موسسه بزرك آمریکائی تحت عنوان (اثر تبلیغ‌درفروش)شروع‌خواهند کرد در خاتمه باز ، از تشریف فرمائی حضار محترم تشکر می کنم‌وامیدوارم چنین جلساتی باز هم هر چه‌بیشترتشکیل شود واتاق ما مهماندار اساتید فن و کارشناسان‌موسسات تبلیغاتی و نمایندگان وسایل ارتباط ـ جمعی‌باشد .

پیام رئیس ستاد بزرك ارتشتاران بمناسبت روز ارتش

بقیه از صفحه آخر

و پا می‌زد به کف باکفایت اعلیحضرت همایون شاهنشاه آریامهربزرگ ارتشتاران سپرده شد .

بسوی پیشرفت

شاهنشاه مفخم ایران ثابت فرموده‌اند که پادشاهی دلیر ـ رهبری پراندیشه و خردمند ـ صلح طلبی فعال و دل‌آگاه و قهرمانی خستگی ناپذیر هستند.

باانجام انقلاب سفید ششم بهمن ۱۳۴۱ و بااستفاده از برکات‌فکربزرگ طراح‌عظیم‌الشان آن ایران باشتابی که در هیچ یک از ادوار دیگر عمر این مملکت‌نظیرآنرا نمیجوئیم بسوی ترقی و پیشرفت گام برداشت.

این تحولات شگرف و این دگرگونی های غیرقابل تصور فقط درسایه امنیت و آرامش نصیب ملت ایران گردید اگر بحکم ثبات‌سیاسی‌و برخورداری از مواهب نظم و آرامش چند سال اخیر کشور عزیزمان ایران خاطره‌سال های‌دردآلود چسبیده به سال ۱۳۳۰ را از یادبرده باشیم چه نیك است به آن روزها بیاندیشیم تا توام باتکانی که یادآوری اوضاع‌آن سال ها به تاروپود هر ایرانی میهن پرست می‌افکند معنی و مفهوم نظم و آرامش را درك کنیم .

امروزنظم‌و آرامش وامنیت و ثبات همه پیشرفت های‌کشور ما را درزمینه های گوناگون اجتماعی ، سیاسی ، اخلاقی، علمی ، تکنیکی ، اقتصادی و غیر آن دربرمیگیرد .

مدرن ترین و کاملترین سلاحها

امروز ارتش شاهنشاهی تحت فرماندهی و رهبریهای مستقیم ذات مبارك شاهانه دارای مدرن ترین و کاملترین سلاح و تجهیزات دنیا بوده و این مسائل دردست افسران و درجه داران و افرادی است‌که وجودشان سرتاپا غرور وعشق و علاقه به میهن و شاهنشاه است .

اینان برای‌حفظمیراث بزرگ خود یعنی استقلال میهن و تمامی ارضی کشور و حفظتاج وتخت شاهنشاهی خود برای جان خود برابر سوگندی که یاد کرده‌اند ارزشی قائل‌نیستند اینان از صمیم قلب از درگاه خداوندبزرگ تندرستی‌و پیروز بختی اعلیحضرت همایون شاهنشاه‌آریامهربزرگ‌ارتشتاران و علیاحضرت فرح پهلوی شهبانوی ایران و والاحضرت همایون ولایتعهد پاك سرشت و نورچشم مردم ایران رامسئلت دارند .

درپایان ترجمان احساسات پاکو بی‌شائبه همکاران‌ارتشی خود شده و میگویم «جاوید اعلیحضرت همایون شاهنشاه آریامهربزرگ ارتشتاران‌ـ پاینده ایران‌ـ سرافراز نیروهای‌مسلح شاهنشاهی .

دوتیم فوتبال برنده «جام‌امیر نویدی» شدند

آقای دکتر اقبال جام امیر نویدی را به کاپیتن تیم برنده اهداء مینماید

عصر دیروز در استادیوم ورزشی «رضا پهلوی» آبادان مسابقه‌نهائی فوتبال صنعت‌نفت ایران برای‌تعیین تیم برنده جام «امیر نویدی» درحضور آقای دکتراقبال رئیس‌هیات مدیره و مدیر عامل‌شرکت‌ملی‌نفت ایران، آقای‌سالوراستاندار خوزستان، تیمسار سپهبد حجت کاشانی معاون نخست‌وزیر و سرپرست سازمان تربیت بدنی ایران، مقامات عالیرتبه‌دولتی ، مقامات فدراسیون فوتبال ایران ، مدیران و مسئولان صنعت نفت ایران برگزار گردید.

پیش از شروع مسابقه ، آقای امیرنویدی‌رئیس دبیرخانه و سرپرست روابط عمومی صنعت نفت گزارشی در این زمینه داد .

بدستور آقای دکتر اقبال رئیس هیات‌مدیره‌و مدیر عامل شرکت‌ملی نفت ایران‌امرتوسعه ورزش درصنعت‌نفت به روابط عمومی واگذارگردید ، مطالعات دقیق و اساسی دراین زمینه بعمل‌آمدو براساس این‌مطالعات طی‌چندماه اخیراقدامات ارزنده و فعالیتهای چشمگیری صورت گرفت که اهم آنها عبارتند از: تشکیل ۷۸ تیم فوتبال ، ایجاد زمینهای ورزشی ، برگزاری مسابقات داخلی و شرکت در مسابقات رسمی باشگاهی.

ضمنا به منظور تشخیص‌و برگزیدن برجسته‌ترین استعداد های موجوددرصنعت نفت‌ایران وتشکیل تیم منتخب صنعت‌نفت که بتواند با شایستگی نماینده صنعت عظیم‌نفت‌ایران درمیدان های ورزشی‌ایران‌و سایرکشور های جهان باشد ، از شهریور

بقیه‌درصفحه ۱۹

دریافت نشان
آقای‌مهندس‌مرتضی‌شیخ‌الاسلامی معاون فنی‌بانک‌تعاون کشاورزی ایران بدریافت نشان درجه ٤تاج مفتخر شده است .

قاتلی نیمه دیوانه ، مرموز و تودار ، بخاطر تسکین هوس های پایان ناپذیر خود دست به جنایاتی سهمگین میزند و چنان هیجان‌و دلهره‌ای ایجاد میکند که تماشاگر یك لحظه روی صندلی سینما آرام نمی گیرد ! ....

از صبح ٤شنبه فقط در سینما

پولیدور

برای رزرو بلیط به گیشه سینما پولیدور مراجعه فرمائید

رپرتاژ های داغ از دخترانی که از خانه فرار کرده‌اند
مجله جوانان با انتشار رپرتاژ های عبرت‌انگیز از سرگذشت زندانیان ـ معتادان و دخترانی که از خانه فرار کرده‌اند بجامعه هشدار میدهد .
هزاران نفر مطالعه جوانان را انتخاب کرده‌اند
شما هم این هفته «جوانان» را انتخاب کنید

بیمه کارگران کارگاههای بافندگی (درسراسر کشور)
در اجرای ماده ۵ قانون بیمه‌های اجتماعی از تاریخ اول آذرماه ۱۳۵۱ کارگران کلیه بافندگیها از قبیل جوراب‌بافی ـ توربافی ـ نواربافی ، قیطان‌بافی، وسایر فعالیتهای بافندگی در سراسر کشور مشمول مقررات بیمه کامل ۱۸٪ (۵درصد سهم بیمه‌شده و ۱۳ درصد سهم کارفرما) قرار گرفته‌اند . از کارفرمایان این قبیل کارگاهها انتظار دارد لیست و حق‌بیمه کارگران راهرماهه لغایت سی‌ام ماه‌بعد بشعب سازمان ارسال و جهت کسب‌اطلاعات بیشتر با شعب مذکور تماس حاصل نمایند .
بدیهی است تاریخ فوق ناظر به کارگران کارخانجات بافندگی و کارگران کارگاههای ژرسه‌بافی ـ حوله‌بافی ـ تریکوبافی و بافندگیهای سوزنی و همچنین کارگران کارگاههائی که‌قبلابیمه شده‌اند نبوده وبیمه گروههای‌اخیرالذکر از تاریخ‌تعیین شده‌قبلی کماکان ادامه خواهد یافت ـ ۶ر۱۸
سازمان بیمه‌های اجتماعی
۱ـ۶۰۶۹۲

موفقیت یك دانشجوی ایرانی در کانادا
بقرار اطلاع رسیده آقای هوتن گل سرخی دانشجوی دانشگاه براک استان اونتاریوی کانادا که‌ازدانشگاه های معتبر کشور کانادا میباشد با رای اکثریت دانشجویان بسمت عضو سنای دانشگاه که عالیترین مرجع اخذ تصمیمات در کلیه امور درسی و عزل و نصب استادان وچگونگی خرج بودجه دانشگاه میباشد انتخاب گردیده است.

جناب‌آقای دکتر مجید فروغ استاد محترم چشم‌پزشکی
حذاقت خارق‌العاده‌ای که در پیوند از قرنیه چشم مرده در چشم اینجانب به رایگان فقط برای کمک به یک آموزگار جوان از خود نشان داده‌ومرا از درد ونابینائی و پریشانی بکلی نجات داده‌اید موجب اعجاب و تحسین هرکسی که چشم پیوند شده‌مرا می‌بیند شده‌است من مادام‌العمر خودرا مرهون‌این عمل بزرگ انسانی آن استاد عزیز و بزرگوار خواهم دانست.
احمد راعی ـ آموزگار
آ ـ ۱۸۷۶۷

محل جدید شرکت تولیدی پلاست‌تکس
به سرای سینا جنب بانکملی بازار طبقه ٤ شماره ۱۸ منتقل و تلفن جدید بشماره ۲۹۶۴۷ میباشد.
آ ـ ۱۸۷۷۱

قابل توجه کلیه علاقمندان به ادامه تحصیل در خارج از کشور
چنانچه مایل به ادامه تحصیل در یکی ازکالجها و یا دانشگاههای آمریکاو یاکانادا میباشیدو دارای مدرک تحصیلی چهارم متوسطه بمبالاهستید هرچه زودتر بنشانی ذیل به‌فارسی ویاانگلیسی مکاتبه کنید:
کلیه اطلاعات و کمک‌های لازم بلافاصله در اختیار شما گذارده میشود ، ارسال هیچگونه وجهی ضروری نمیباشد.
آ ـ ۱۸۷۵۷

کنسرت
ارکستر مجلسی رادیوتلویزیون ملی‌ایران
برهبری الن‌دوبوا
سه‌شنبه ۳۰ آبان چهارشنبه اول آذر ۱۳۵۱ ـ ساعت ۸ بعد از ظهر
تالار دانشکده هنر های زیبا ـ دانشگاه‌تهران
محل فروش بلیط
روابط عمومی سازمان رادیو تلویزیون‌ملی ایران تخت طاووس نبش روزولت
بنگاه صفحه فروشی بتهوون چهار راه‌پهلوی دانشکده هنر های زیبا دانشگاه تهران‌خانه‌کتاب روبروی دانشگاه‌انجمن‌فیلار مونیك تهران ـ خیابان ارفع

در یك تصادف شدید در گردنه امامزاده هاشم

یک دانشیار دانشگاه و دو مهندس کشته شدند

مقتولین دکتر کیارش نفیسی ، مهندس مسعود شکرائی و مهندس حسین زارع هستند

ساعت شش صبح دیروز براثر یک حادثه رانندگی در امامزاده هاشم دکتر کیارش نفیسی دانشیار دانشکده بهداشت، مهندس مسعود شکرائی مدیر عامل شرکت شیشه قزوین و مهندس حسین زارع کارمند شرکت نفت کشته شدند.

حادثه هنگامی روی داد که کشته شدگان حادثه از گردنه امامزاده هاشم (نزدیک آبعلی) بطرف تهران حرکت میکردند . در این محل اتومبیل ب.ام.و شماره ۷۷۳۷۸ تهران ـب حامل مرحوم دکتر کیارش نفیسی با کامیون شماره ۱٤۷۷٤ تهران ـ الف به رانندگی حسین غلامی که ازروبرو درحرکت بود ، برخورد کرد .

شدت تصادف بحدی بود که راننده (دکتر کیارش نفیسی) ودو سرنشین دیگر اتومبیل آقایان مهندس مسعود شکرائی و مهندس حسین زارع بسختی مجروح شدند. پس از این حادثه مجروحین بتهران انتقال ودر بیمارستان پاسارگاد بستری شدند ولی معالجات موثر واقع نشد و هرسه نفر بر اثر شدت جراحات وارده درگذشتند.

مرحوم دکتر کیارش دانشیار دانشکده بهداشت و رئیس قسمت بیماریهای ویروسی و عضوشورای تحقیقاتی دانشگاه تهران بود . مرحوم مهندس مسعود شکرائی یکی دیگر از سرنشینان اتومبیل مدیر عامل شرکت شیشه‌قزوین و مرحوم مهندس حسین زارع‌کارمند شرکت ملی نفت بود .

جنازه قربانیان حادثه رانندگی گردنه امامزاده هاشم ساعت یک بعداز ظهر امروز در میان تاثر شدید دوستان وبستگان مقتولین از بیمارستان پاسارگارد بعمل‌آمدو در بهشت زهرا بخاک سپرده شدند.

مهندس مسعود شکرائی

دکتر کیارش نفیسی

مهندس مسعود شکرائی

مرحوم مسعودشکرائی فارغ ـ التحصیل از دانشگاه «تولسا» (اوکلاهما)در رشته مهندسی پتروشیمی بود . وی به هنگام مرك سی‌و هشتمین‌سال زندگی خود را طی می کرد .او مدیری خوب وانسان بود.و حدودپنج سال‌بود که در سمت مدیرعامل شرکت‌سهامی شیشه قزوین انجام وظیفه می کرد ودرتوسعه وپیشرفت این کارخانه بامدیران بانك توسعه صنعتی ومعدنی ایران که قسمت مهمی ازسهام کارخانه را در دست دارند همکاری صمیمانه داشت.

مهندس شکرائی درمیان‌بخش خصوصی سرشناس‌بودوبسیاری از صاحبان صنایع وبازرگانان با اودوستی صمیمانه‌داشتند.

مسافر کشته شد و راننده از بیمارستان بزندان رفت

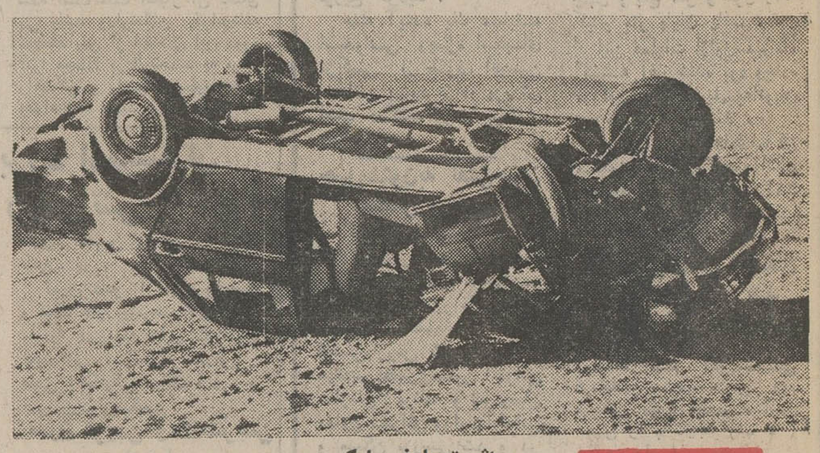

بر اثر تصادف با کمپرسی

اتومبیل سواری با چهارسرنشین در میان شعله های آتش سوخت !

اتومبیل‌شماره ۹۷۷۸۱ تهران به‌رانندگی حاج حسن بلوری که از صحنه عازم کنگاوربود، بعلت سرعت زیاد ، واژگون شد. دراین‌حادثه عزت‌اله حاج امیری ، سرنشین اتومبیل کشته شدوراننده مجروح گردید . راننده پس از پانسمان در بیمارستان به زندان‌رفت.

عکس اتومبیل سواری‌راپس‌از واژگون شدن‌نشان میدهد.

یزد ـ اتومبیل سواری به رانندگی ، «محمدعلی‌مباشر» مکانیك در سی‌کیلومتری جاده یزد ـبافق با اتومبیل کمپرسی به‌رانندگی حسین رحیمی ، به شدت تصادف کرد.

دراین‌حادثه راننده سواری در در دم جان سپردوجسدوی در میان شعله های آتش سوخت. حال سه‌تن از سرنشینان‌سواری که به زحمت موفق به نجات خودشده بودند و اکنون در بیمارستان یزدبستری می‌باشند رضایت بخش نیست.

مجروحین عبارتند از سیدجواد بخشایش ، محمدعلی هدایتی‌و حبیب‌اله بمانی‌نژادراننده کمپرسی دستگیر شدوجریان تحت رسیدگی‌است .

سارق فرش تیر خورد

از پنج نفر سارق دو نفر دستگیر وسه نفر متواری شدند

در تیراندازی دیشب خیابان شهباز یک سارق فرش تیر خورد و یک نفر دستگیر شد و سه سارق موفق بفرار شدند.

ساعت یک بامداد دیشب مامور گشت کلانتری چهارده تهران هنگامیکه‌با اتومبیل‌پلیس از شمال بطرف جنوب خیابان شهباز حرکت‌میکرد در نزدیکی آتش‌نشانی متوجه شد چندنفر در سمت دیگر خیابان مشغول حمل فرش از یک مغازه فرش فروشی ، بداخل‌اتومبیل شماره ۱۲۹۵۲ تهران ج هستندمامور کلانتری به آنها مظنون شد و بطرف آنها حرکت کرد.

سارقین که‌تعدادشان ٥ نفر بودبادیدن مامور پلیس پا بفرار گذاشتند که مامور پلیس ناچار شروع‌به‌تیراندازی کرد که یکی از سارقین هدف قرار گرفت و بزمین افتاد و دیگری نیز که راننده اتومبیل بود از ترس بر جای خود میخکوب شد و سه نفر دیگر از تاریکی شب استفاده کرده متواری شدند . مامورین‌دیگرنیزباشنیدن صدای تیرسررسیدند و دزد تیرخورده را به بیمارستان سینا انتقال دادند و نفر دیگر را بکلانتری بردند دزد تیر خورده خود را یحیی قاسمی معرفی نمود و اعتراف کرد با دوستانش برای سرقت فرشهای مغازه فرش ـ فروشی مدتها نقشه طرح کرده بودند محمد صادقی که خودرا راننده‌اتومبیل معرفی کرد گفت اتومبیل‌را بسارقین اجاره داده بود.

مامورین ازداخل اتومبیل تعداده تخته فرش و یک قیچی بزرگ قفل‌بری بدست آوردند وهم‌اکنون در صدد دستگیری بقیه سارقین هستند.

سارق فرش با قیچی مخصوص «قفل‌بر» در کنار فرش هائی که سرقت شده دیده میشود

حوادث درگوشه وکنار ایران

قاتل زن و فرزند ازاعدام نجات یافت

تبریز ـ قاتل زن‌و فرزند،به حبس‌ابد محکوم شد . محکوم غفار صمدی ،جوان ۲٦ساله‌ای است که در اسفندماه گذشته همسر حامله‌اش راکشته بود.

این محاکمه در دادگاه‌جنائی دادگستری آذربایجان شرقی صورت گرفت . دادستان برای متهم ، تقاضای مجازات اعدام کرده‌بود.

عابر کشته شد

دیروز مینی‌بوس شماره ۷٤۸۸۱ تهران ـ ج براندگی محمدعلی بهادرانی اسماعیلی که از تهران عازم کرج بود درجاده قدیم کرج روبروی کارخانه رنگین با عابری حدود ٦۰ ساله مجهول‌الهویه تصادف کرد ، که در نتیجه شدت تصادف عابر کشته شد .

قاتل ، محکوم شد

اصفهان ـ متهم بقتلی بنام محمد کلانتری‌دردادگاه جنائی اصفهان به‌ده‌سال‌زندان محکوم شد .

محکوم ،چندی‌قبل شخصی بنام نصراله‌هاشمی‌رادر روستای «دهق عربستان» از توابع نجف‌آباد ، بضرب بیل بقتل رسانده بود.

مردی‌در تصادف کشته‌شد

مشهدـ محمداحمدی ٦۰ ساله هنگام عبور از عرض خیابان «تهران» شهرستان مشهد ،با اتومبیل جیپی تصادف کرد و کشته شد .

دستگیری سارقین

«عنبرآباد» کرمان ـ سه سارق باسامی مراد ، محمد جان ومحمدحسین‌شهنوازی، وسیله ماموران ژاندارمری عنبرآباد ، در ارتفاعات «چهاربزن» دستگیر شدند و از آنان ۳ قبضه تفنگ و تعداد ۹۰ تیر فشنگ بدست آمد .

این عده چند شب پیش اجناس مغازه‌ای را در «حجت‌آباد» رضا خان از توابع عنبرآباد سرقت کرده بودند.متهمین پس‌ازدستگیری به دادسرای جیرفت ، اعزام شدند .

گاری‌پسری را کشت

قم ـ دیشب ، یک گاری اسبی حامل سیمان ، باپسر بچه‌ای در خیابان «ارم» ، سه راه موزه قم تصادف کرد و باعث مرگ او شد . این پسربچه بنام فیضی‌نام‌داشت و پس از وقوع حادثه به بیمارستان نکوئی قم منتقل شدولی براثر جراحات‌شدید درگذشت .

گاز ذغال کارگری‌را کشت

۳نفر باسامی نریمان قاسمی ، صفرتقی‌پور وسلمان تقی‌پور کارگران بناء کارخانه ریماواقع‌در جاده مخصوص تهران ـ کرج که در اطاق خوابشان آتش‌روشن کرده بودند براثر گاز ذغال‌دچار خفگی شدند .

ازاین عده سلمان کشته شد و ۲نفر دیگر توسط ماموران ژندارمری مهرآباد شمالی به بیمارستان مسمومین تهران منتقل وبستری شدند .

کمپوت‌های آیدا
اصفهان تلفن ۲۸۹۳۵ و ۲۷۰۱۸

دنیای‌ورزش‌شنبه‌ها منتشر میشود

برنامه‌آینده موفق‌ترین گروه سینمائی
متروپل — رویال — سانترال — گلدن سیتی
هیجانی خرد کننده سراپای وجود شمارا دربر میگیرد هنگامیکه صحنه های داغ وآتشین این وسترن خیره‌کننده را تماشا میکنید !

کرک داگلاس . جانی کش
درفیلم پاناویژن ورنگی
برای زنده ماندن جدال کن
باشرکت جین الکساندر . کارن بلاک . رالف والوند

کیلکا
تازه ترین تازه ها
مقوی ـ خوشمزه

از همین هفته
دربهترین گروه سینمائی تهران وشهرستانها
فیلمی از: ناصر تقوائی
سعید راد
محمدعلی کشاورز
رمضانی فر
جلال دلیله
تجدد و
باهنرمندی
عزت‌الله انتظامی
موزیک: هرمز فرهت
فیلمبردار: نصرالله کسمنی
محصول استودیو میثاقیه
صادق کرده

کلاس نقشه کشی
دوره جدید کلاس نقشه‌کشی کاخ دانش زیرنظر مهندسان مطلع و دلسوز از ٥ر۹ر٥۱ تشکیل میشود . دراین کلاس‌میزهای مخصوص نقشه‌کشی و لوازم مربوطه دراختیار شاگردان قرار دارد باشرکت دراین کلاسها برای اشتغال بکار درموسسات آماده خواهید شد . قبلا نامنویسی فرمائید .
کلاس حسابداری و دفترداری دوبل
دوره جدید کلاس حسابداری و دفترداری دوبل زیرنظر استاد محترم آقای اعتمادیه تشکیل میشود . دراین کلاس فن دفترداری و حسابداری را فرا خواهید گرفت . قبلانامنویسی فرمائید .
کلاسهای خیاطی کاخ دانش
دوره جدید کلاسهای خیاطی کاخ‌دانش تشکیل میشود . کاخ‌دانش نماینده رسمی مدرسه گرلاوین پاریس درایران است و به‌فارغ‌التحصیلان پس‌از گذراندن امتحانات دیپلم گرلاوین پاریس داده خواهد شد . قبلا نامنویسی فرمائید .
اطلاعیه کلاس رادیو وتلویزیون
از کلیه کسانی‌که درکلاس رادیو و تلویزیون کاخ‌دانش نامنویسی نموده‌اند خواهشمند است روز ۲٤ آبانماه بعدازظهر درشعبه فرانسه این انجمن حضور بهمرسانند .
کاخ دانش ـ خیابان فرانسه تلفن ٤۲٦۷۸
آ ـ ٦۰۹۸۰

تلویزیون آمریکائی
جنرال الکتریک
آئینه افسانه ها

با مدلهای جدید
جنرال مد
باستقبال زمستان بروید
مد فقط مد جنرال مد

پلاستیک
کمتر صنعتی است که احتیاج به قطعات پلاستیکی نداشته باشد
هرمشکلی درکار پلاستیک دارید باما مشورت کنید
وهرقطعه پلاستیکی که بخواهید مابرای شاخواهیم ساخت
قطعات صنعتی پلاستیکی از ۴ تا ۴٫۰۰۰ گرم
کارخانجات پلاستیك سازی پلاستی ران :
جاده قدیم کرج کیلومتر ۱۸ جنب ایران نامسیونال تلفن ۹٦۰۷۹۸-۹۵۳٦۰۵
اداره فروش و دفتر مرکزی :
خیابان شاهرضا ـ چهارراه کالج شماره ۱۹۲ تلفن ۳۹۲٦۱ و ۳ - ٦٦٥٦٦۸
Plastiran.co.

گروه فرهنگی هدف
برای کلاسهای جدید کنکور
(پزشکی ـ فنی ـ کشاورزی وعلوم)
در محل های زیر :
دبیرستان شماره ۱ خیابان پهلوی جنب کلانتری مرکز تلفن ٦٦٦۸۲۳
دبیرستان شماره ۳ خیابان ژاله جنب بیمارستان شفا کوچه فلاح تلفن ۳۹۱۰۸۰ از ساعت ٥ تا ۹ بعداز ظهر ثبت نام مینماید .

اینجا نقطه پایان است ونقطه آغاز...

تنظیم از: ابراهیم آباز

شوهرم دوست دارد مثل پیراهن زودزودزن‌عوض کند !

اکرم میگفت :

ـ بیست سال است‌ازدواج کرده‌ام خودم چهار بچه‌دارم و چون شوهرم مثل پیراهن درگذشته ، زن عوض کرده چهار بچه هم هوو هایم بدنیا آورده‌اند که‌بزرگ کردن‌آنها هم به گردن من‌افتاده است.

مدتی است شوهرم دو پایش را در یک کفش‌کرده و اصرار دارد مرا طلاق‌دهد بهانه شوهرم این است که چرا بدکتر میروم او میگوید مریض هستم نباید به‌دکتر مراجعه کنم و این کار عادی رابرای من جرم نابخشودنی میداند ومیخواهد به‌این‌بهانه که‌مریض‌هستم وبدکتر میروم طلاقم بدهد ! اکرم مکثی‌کرد و بعد چنین گفت:

اصلا زیر سر شوهرم‌بلند شده او دوست دارد زودزود زن بگیرد با زنهائی هم که میگیرد مدت کوتاهی خوش‌ـ اخلاقی میکند و بعد پدر درمیاورد ! او مردی است فوق‌العاده سخت‌گیر و تند و بهانه‌گیر ـ آنقدر بچه ها را اذیت میکند که هر هشت بچه‌اش از او متنفرند او میگوید بچه‌ها باید لباسهائی بفورم قدیمی‌بپوشند و اصولا ازخرید لباس‌نو برای بچه‌ها رنج میبرد.

شوهرم از اینکه دادگاه حمایت‌خانواده ازحقوق زنها دفاع‌میکنددلخور استو دائم میگوید اگر این قانون‌حمایت خانواده نبودتا الان صددفعه ترا طلاق داده بودم وهرسال یک زن گرفته بودم ! اکرم اضافه کرد :

زن اول شوهرش ازدست اخلاق بد و سخت‌گیریهای او دق‌کش شده است وحالا این‌مردهر روز مرا به‌دادگاه خانواده میکشاند و میگوید هرطور شده یک راه قانونی پیدا خواهم کرد تا ترا طلاق بدهم . ومن‌نمیدانم که‌دادگاه برای من که بیگناه هستم و سرپرستی۸ بچه را عهده‌دار هستم‌چه رائی صادر خواهد کرد ؟

تیم فوتبال دانمارک به تهران می آید

تیم فوتبال «بولد کلوب» دانمارک که از هفت بازیگر ملی پوش این کشور سودمی جوید، روز دوشنبه بیست ونهم آبانماه برای انجام یك دیدار دوستانه با بازیکنان تیم فوتبال تاج به تهران خواهد آمد.

سپهبد پرویز خسروانی رئیس هیئت مدیره سازمان ورزشی، فرهنگی تاج صبح امروز اعلام کرد که با موافقت فدراسیون فوتبال ایران از تیم فوتبال «بولد کلوب» دانمارك دعوت بعمل آورده تا برای انجام یك مسابقه دوستانه با بازیکنان تیم تاج به تهران بیاید، این تیم تنها دیدار خودرا روز چهارشنبه اول آذرماه دراستادیوم امجدیه با بازیکنان تیم فوتبال تاج برگزار خواهد کرد.

در تیم فوتبال «بولد کلوب» دانمارك رویهم رفته ۹ بازیکن ملی پوش این کشور عضویت دارند که هفت تن از این بازیکنان در مسابقات فوتبال بازیهای المپیك مونیخ نیز شرکت داشتند و در دومین دیدار گروه سه مقدماتی، تیم ملی ایران را با نتیجه چهار بر هیچ به زانو درآوردند.

تیم فوتبال «بولد کلوب» در سال های ۱۹۶۹ و ۱۹۷۰ به مقام قهرمانی باشگاههای دانمارك رسید وامسال نیز تاکنون در مسابقات نیمه تمام باشگاهی این کشور مکان دوم را به خود اختصاص داده است.

این تیم همچنین درسال های ۱۹۶۹ و ۱۹۷۰ در مسابقات جام باشگاههای اروپا شرکت جست ودردیداری که در برابر تیم معروف سلتیك اسکاتلند دراین دوره از مسابقات داشت، باپیروزی براین تیم صاحب نام تحسین همگان را برانگیخت.

ملی پوشانی که در این تیم عضویت دارند ودرتهران نیز شاهد بازی آنان خواهیم بود عبارتند از:

«بیرگرجنسون» ۲۱ ساله دروازه بان، «سوندآندرسون» ملی پوش جوانان هافبك میانی، «اریك نلسون» کاپیتان این تیم و بازیکن خط میانه، جون آندرسون، مدافع، جلد کریستینن بازیکن خط میانه، بنی جوهانسون مهاجم معروف، کریستین بنگارد بازیکن خط حمله، پل اریك تیگسن ۲۲ ساله وبازیکن خوش اندام خط حمله، الکس سابی ۱۹ ساله و عضو تیم ملی جوانان دانمارك.

بازیکنان تاج

سرپرست فوتبال تاج پیرامون مسابقه روز چهارشنبه با تیم «بولد کلوب» دانمارك گفت که در دیدار با این تیم صاحب نام، کارگرجم، اللهوردی، مظلومی، عادلخانی بازیکنان اصلی تیم تاج که در دیدار دیروز بابازیکنان ارتش شوروی حضور نداشتند، بهمراه سایر یاران معروف تاج در مسابقه شرکت خواهند جست.

دختر مادام کوری بتهران آمد

خانم «ایوکوری» دختر مادام کوری کاشف «رادیوم» و زن برجسته قرن باتفاق همسرش لابوریس دبیر کل یونسیف برای یکبازدید چند روزه بایران آمد.

خانواده «کوری» را به علت دریافت جایزه های متعدد نوبل مشهورترین شخصت های علمی بشمار می آورند زیرا تاکنون اعضای این فامیل پنج بار موفق به اخذ جوائز نوبل د ر رشته ها ی علمی و صلح شده اند.

خانم «ایوکوری» تحصیلات خود را در رشته علوم و فلسفه بپایان رسانیده و مدت زیادی نیز به عنوان خبرنگار در معتبرترین واحد های مطبوعاتی فعالیت داشته است.

پیشه روزنامه نگاری وی ایجاب میکرد که برای تهیه گزارش های مستند به بسیاری از نقاط جهان از جمله ایران سفرکند ومشاهدات وتجربیات عینی خود را به آگاهی عموم برساند.

«ایوکوری» چندی را نیزبه نقد و این کتاب در نسخه های متعدد و چاپ های مختلف تاکنون بزبان های بررسی آثار موسیقی گذرانید و منتقد هنری روزنامه های فرانسوی بود.

بدنبال موفقیت هائی که دختر مادام کوری درزمینه روزنامه نگاری بدست آورد تصمیم گرفت بایاری چند تن از همفکران خود یک موسسه مطبوعاتی را در فرانسه بنیاد بگذارد.

از آن زمان ایو کوری بصف موفق ترین روزنامه نگاران اروپا درآمد و روزنامه ای موسوم به «پاری پرس» منتشر ساخت.

از جمله برجسته ترین آثار فکری خانم ایوکتابی است درباره مادرش مادام کوری که به گفته منتقدین حاوی دقیق ترین نکات از زندگانی زن نابغه جهان است و نیز کتابی در مورد «ناتو» زنده جهان منتشر شده.

خانم «ایوکوری» را محافل روشنفکری به خاطر سخنرانیها و راهنمائیهای اوبه خوبی میشناسند.

★★★

مجله اطلاعات بانوان در شماره این هفته خود چند صفحه را به معرفی ایوکوری و درج مصاحبه او اختصاص داده است.

یک گروه مأمور دستگیری متک گوهای اصفهان شد

اصفهان ـ یك اکیپ مخفی، ماموریت یافت که در معابر و محلات اصفهان و مخصوصا در خیابان چهار باغ بگردش درمیان مردم بپردازد و افرادی را که، چه با حرکات ناشایست و چه با الفاظ رکیك وباطنز آمیز مزاحم بانوان و دوشیزگان میشوند، دستگیر کرده، تحویل دادگستری دهد.

این اکیپ که مرکب از ۱۰ تن افسر و درجه دار شهربانی اصفهان میباشد، بدستور آقای زهتابیان دادستان شهرستان اصفهان تشکیل یافته واز امروز بکارپرداخته است. مزاحمینی که وسیله اکیپ مخفی دستگیر شوند، حتی در صورت اعلام رضایت شاکیان خصوصی و یا فقد شاکی خصوصی نمیتوانند، از قرار صادره نجات یابند و باقرار قانونی زندانی میشوند زیرا جرم آنها جنبه عمومی پیدا میکند. طبق اطلاع واصله مجازات اینگونه متهمین برابر ماده ۳ دادگستری درمورد چاقوکشی محسوب میشود.

ترقی طلا دربورس لندن

بقیه از صفحه اول

کارشناسان مسائل پولی درنیویورک گفتند: تنزل بهای رسمی طلا در اروپا به سود آمریکااست، چون این کاهش به ثبات هرچه بیشتر تجارت خارجی آمریکا کمک میکند.

دیروز درلندن هراونس طلا به ۶۰٫۳۷ دلار فروخته شد و این قیمت هرسنت نسبت به قیمت های روزهای قبل افزایش داشت. درزوریخ قیمت طلا دیروز ۶۰٫۷۵ دلار کاهش یافت لکن هراونس طلا به ۶۱٫۶۵ دلار معامله شد.

درایران

قیمت طلای شمش باوجودی که درخارج ترقی کرده است در بازار داخلی هنوز تاثیر نگذاشته و قیمت امروز همان قیمت های چند روز قبل بود. قیمت هر مثقال طلای شمش در بازار آزاد ۷۷۵ ریال وقیمت رسمی این فلز هرکیلو ۱۷ هزار و ۵۲۵ تومان است.

دوتیم فوتبال برنده «جام امیر نویدی» شدند

بقیه از صفحه ۱۷

ماه گذشته با شرکت ۷۸ تیم از واحد های مختلف صنعت نفت در سراسر کشور، یکرشته مسابقات تحت عنوان مسابقات جام «امیر نویدی» آغاز گردیدو طبق برنامه های تنظیمی تیم های فوتبال آبادان ـ مناطق نفتخیز جنوب ـ واحد های صنعت نفت تهران گاز و پتروشیمی و تیمهای مختلف مناطق ۹ گانه پخش بایکدیگر برقابت سالم وسازنده پرداختند و سرانجام تیمهای: کارکنان صنعت نفت آبادان و باشگاه آبادان، به مرحله نهائی راه یافتندکه هم اکنون سرنوشت جام را تعیین خواهند نمود.

پس ازپایان گزارش و تقدیم سبد های گل به منظور قدردانی از آقای دکتراقبال مسابقه بداوری آقای جعفرنامدار داور بین المللی آغازشد که در نتیجه هردو تیم با هم مساوی شدند و چون به هیچ نحو برتری یک تیم بردیگری ثابت نگردید عاقبت قرار براین شدکه جام امیرنویدی شش ماه درنزدتیم باشگاه آبادان وشش ماه نیزدرنزد تیم کارکنان صنعت نفت آبادان باشد.

بین نیمه اول و دوم مسابقه یک مسابقه جالب طناب کشی بین دسته های آتش نشانی و گارد صنعت نفت اجرا شد که در آن دسته آتش نشانی برنده گردید.

مجالس ترحیم

با نهایت تاسف درگذشت مرحومه مغفوره بانو بیگم آقامیری (آزمون) مادر گرامی آقای اصغر آزمون صاحبمنصب عالیرتبه این وزارت را باطلاع همکاران می‌رساند مجلس ترحیم زنانه و مردانه آن مرحومه از ساعت ۵ الی ۷ بعداز ظهر روز دوشنبه ۲۹ آبانماه ۵۱ در خانقاه صفی علیشاه برگزار خواهد شد.

وزارت دارائی

آ ـ ۶۱۰۸۸

بمناسبت درگذشت مادر گرامی آقای آزمون رئیس دفتر معاونت وزارت دارائی مجلس ترحیمی از ساعت ۵ تا ۷ بعداز ظهر روز دوشنبه بیست ونهم آبان ماه جاری در خانقاه صفی علیشاه منعقد است. شرکت دوستان و همکاران در این مجلس موجب تسلی خاطر بازماندگان آنمرحومه خواهد بود.

معاونان کل ادارات مرکزی وزارت دارائی

آ ـ ۱۸۷۷۷

با نهایت تاسف درگذشت مرحومه بانو بیگم آقامیری (آزمون) مادر بزرگوار همکار عزیزم آقای اصغر آزمون را باطلاع دوستان و آشنایان می‌رساند مجلس ترحیم زنانه ومردانه آن مرحومه از ساعت ۵ الی ۷ بعدازظهر دوشنبه ۲۹ آبانماه ۵۱ در خانقاه صفی علیشاه برگزار خواهد شد.

محسن هادوی

آ ـ ۶۱۰۹۰

با اندوه فراوان درگذشت مرحومه مغفوره بانو بیگم آقامیری (آزمون) مادر دوست وهمکار ارزشمند جناب آقای اصغر آزمون را ضمن عرض تسلیت بایشان باستحضار دوستان می رسانیم. مجلس ترحیم زنانه ومردانه آن مرحومه از ساعت ۵ الی ۷ بعدازظهر روز دوشنبه ۲۹ آبانماه ۵۱ در خانقاه صفی علیشاه برگزار خواهد شد.

گروه دوستان وزارت دارائی.

آ ـ ۶۱۰۹۰

باکمال تاسف درگذشت مرحومه مغفوره بانوبیگم آقامیری (آزمون) مادر گرامی آقای اصغر آزمون را باستحضار خویشاوندان ودوستان می‌رسانیم. مجلس یادبود زنانه ومردانه آن مرحومه از ساعت ۵ الی ۷ بعدازظهر روز دوشنبه ۲۹ آبانماه ۵۱ در خانقاه صفی علیشاه برگزار خواهد شد.

خانواده‌های آزمون. آقامیری. حداد. عظیمی. شکرایی امیری‌فر. بانو شطاری. نیک‌صفت. جلالی قاجار. طلاکوب. پورمسعود. نیری. زبان‌پناه. وزیری. محمدی. طوسی. شریفی. طاهری. استعدادی. گل‌نراقی. وسایر خاندان وابسته.

آ ـ ۶۱۰۹۰

بعموم افراد خانواده‌های عزادار بویژه آقای اصغر آزمون مصیبت وارده را تسلیت میدهیم.

باکمال تاسف فوت نابهنگام عموزاده و دوست وهمکار عزیزم دکتر کیارش نفیسی راباطلاع دوستان می‌رساند. مجلس ختم روز دوشنبه ۲۹ آبانماه از ساعت ۱۳ الی ۱۵ درخانقاه صفی علیشاه برگزار می‌گردد.

دکتر علی نفیسی

آ ـ ۶۱۱۹۶

بانهایت تاسف درگذشت شادروان علی قوامی برادر هنرمند گرامی حسین قوامی را باطلاع میرساند. مجلس ترحیم فقید سعید روز یکشنبه ۲۸ آبانماه جاری از ساعت ۳ الی ۵ بعد از ظهر در خانقاه صفی‌علیشاه برگزار میگردد.

هنرمندان رادیو تلویزیون ملی ایران

آ ـ ۶۱۱۰۸

بااندوه فراوان درگذشت ناگهانی علی‌قوامی افسر بازنشسته ارتش شاهنشاهی را باطلاع بستگان و دوستان میرسانیم. مجلس ترحیم مردانه وزنانه آن شادروان ازساعت ۳ الی ۵ بعد از ظهرروز یکشنبه ۲۸ آبانماه جاری در خانقاه حضرت صفی علیشاه برگزار میگردد.

خانواده های: قوامی. قریشی. قاسمی برومند. خسرومالکی. سرهنگ مالکی. مهندس تاج‌بخش. امیرعباس قوامی. مهندس فاضل. جواهری. خدایی. چگینی. دبیرنیا. معصومی. اکبر حق شناس. دیانی. مهیاری. مشیری. رحمانی. گودرزی

آ ـ ۶۱۱۰۸

بعموم بازماندگان بویژه آقای حسین قوامی مصیبت وارده را تسلیت میدهیم

با نهایت تاثر وتاسف درگذشت همکار عزیزخودشادروان غلامحسین مجاوری را باطلاع میرساند مجلس ترحیم آن فقید سعید روز یکشنبه ۲۸ر۸ر۵۱ از ساعت ۲٫۳۰ تا ۴٫۳۰ در مسجد لولاگر خیابان آذربایجان برقرار است.

کارکنان اداره کل خانه‌های انصاف و شوراهای داوری

آ ـ ۱۱۷۷۵

خانواده‌های مجاوری ثابت. لسان پزشکی. نیاکان. توکلی. سلیمانیان. اسلامی. رفیعی. بزرگ‌بشر. شریف‌محسنی. جوان. امیر مستوفیان. اسدی.

فوت نابهنگام شادروان غلامحسین مجاوری ثابت را باطلاع خویشان و دوستان می‌رسانند بهمین مناسبت مجلس ختم مردانه روز یکشنبه ۲۸ر۸ر۵۱ از ساعت ۲٫۳۰ تا ۴٫۳۰ در مسجد لولاگر خیابان آذربایجان و ختم زنانه درهمان روز و ساعت در منزل آنمرحوم منعقد خواهد بود.

آ ـ ۱۸۷۷۵

بعموم بازماندگان آنمرحوم مصیبت وارده را تسلیت میدهیم

بمناسبت وفات مرحومه مغفوره تقیه صالحه بانوهما رحیم‌زاده تبریزی صیبه علیین رتبت حجت‌الاسلام والمسلمین حاج ملااحمد دوزه کنانی طاب‌ثراه مجلس ترحیمی روز یکشنبه ۱۲ شوال اسکرم از ساعت ۶ تا ۱۱ درمسجد آذربایجانیها (حاج شیخ عبدالحسین) منعقد میباشد. امید است مومنین خاصه علماء اعلام بانشریف فرمائی خود موجب تسلیت بازماندگان شوند.

الحاج سیدمرتضی شبستری

آ ـ ۱۸۷۶۲

همه‌بسوی خدا

بمناسبت رحلت خلدآشیان حاج سیدحسین نوراللهی که یکی از خادمین فرهنگ شمیران بوده‌اند مجلس ترحیم مردانه روز یکشنبه ۲۸ آبانماه درمسجد گیاهی واقع درسرپل تجریش از ساعت ۳ تا ۵ بعدازظهر منعقد است.

محمود. احمد. مسعود و جوادنوراللهی. خانواده‌های ایجادی. بختیاری. شباویز. فادری. خیرگویان. طرفائی. جعفری. سعیدی. محسنی‌دربندی. اسکندری. پورجعفری. طوافی. شایسته‌خو.

آ ـ ۸۷۶۵

بعموم بازماندگان آنمرحوم مصیبت وارده را تسلیت میدهیم.

خانواده های: خزانه. معینی. انیسی. ملکی. فولادوند. ثقفی. خازنی. طاهری. سلطانی. دکتربرازجانی. حاجیلو. محلوجی. علمی. امیرصحی. زوار. گرجی. دکترشیروند. شریعت. سرهنگ هاشم کیهان. سرهنگ نصرت‌الله افشار. سرهنگ باقر ارمکان. ناصر امیرجلالی. غلامرضا لاری.

بانهایت تاسف و تاثر فوت جانگداز سرهنگ بازنشسته حسین خزانه را باطلاع خویشاوندان و دوستان میرسانند مجلس تذکر زنانه و مردانه آنمرحوم روز یکشنبه ۲۸ ماه جاری از ساعت یک تاسه بعدازظهر همان روز درخانقاه صفی‌علیشاه منعقد میباشد.

حاج محمدعلی خزانه. عباس خزانه. ابوالفتح انیسی. هوشنگ ملکی. فخرالملوک. عزت‌الملوک و اشرف‌الملوک خزانه.

آ ـ ۱۸۷۶۹

بعموم بازماندگان آنمرحوم مصیبت وارده را تسلیت میدهیم.

بدین وسیله فوت جوان ناکام مرحوم حسن اشرف سمنانی را باستحضار منسوبین و دوستان محترم میرسانیم. مجلس ترحیم آن مرحوم از ساعت ۳ تا ۵ بعد از ظهر روزیکشنبه ۲۸ر۸ر۵۱ در مسجد ارک منعقد و ختم زنانه در همان ساعت در منزل آن مرحوم برگزار میگردد.

حسین اشرف سمنانی، عبدالله جوادی، مصطفی جوادی، مرتضی جوادی، ناصراشرف، اسدالله اشرف، محمد شانه‌چی، مهندس دانشیان، عباس شجاعی. خانواده‌های: اشرف سمنانی، جوادی، حمصی، شجاعی سمنانی، حیدری، شانه‌چی، جویان، تجلی، محمد تقی‌خانی، بهروش، توفیق، خرازی، سرکشیک، شیروانی، حکیم اول، المعی، قوام سمنانی.

آ ـ ۱۲۰ی۶

بعموم بازماندگان آن مرحوم مصیبت وارده را تسلیت میدهیم.

بااندوه فراوان ضایعه درگذشت دوست عزیز خود آقای حاج رحیم رحیمی نژاد قزوینی را باستحضار میرساند مجلس ترحیم فقید سعید از ساعت ۳ الی ۵ بعدازظهر روز دوشنبه ۲۹ر۸ر۵۱ در مسجد مجد منعقد است.

پرورشگاه یتیمان جعفری
حاج محمد رضا جعفری

آ ـ ۶۱۱۴۲ ۱ـ۲

بسمه تعالی

با نهایت تاسف درگذشت مرحوم مغفور خیرالحاج آقای حاجی رحیم رحیمی‌نژاد قزوینی که یکی از نیکوکاران بودند و به رحمت ایزدی پیوسته‌اند باستحضار عموم میرساند.

مجلس ترحیم فقید سعید روز دوشنبه ۲۹ر۸ر۵۱ از ساعت ۳ الی ۵ بعدازظهر در مسجد مجد منعقد است شرکت مومنین موجب تسلی بازماندگان خواهد بود.

الاحقر حاج سید محمدباقر شهیدی. سید رضی شیرازی. الاحقر هادی الطباطبائی. الاحقر حاج سیدعلی علوی قزوینی.

آ ـ ۶۱۱۴۲ ۱ـ۲

با نهایت تالم درگذشت شادروان آقای حاج رحیم آقا رحیمی‌نژاد قزوینی را باستحضار همکاران محترم می‌رساند مجلس ترحیم فقید سعید از ساعت ۳ الی ۵ بعدازظهر روز دوشنبه ۲۹ر۸ر۵۱ در مسجد مجد منعقد است.

فدراسیون سندیکاهای کامیونداران وسندیکاهای موسسات حمل کالای ایران

آ ـ ۶۱۱۴۲ ۱ـ۲

با اندوه فراوان درگذشت مرحوم مغفور آقای حاجی رحیم رحیمی‌نژاد قزوینی را که یکی از بانیان صنف حمل و نقل بودند باطلاع همکاران محترم می‌رساند مجلس ترحیم فقید سعید روز دوشنبه ۲۹ر۸ر۵۱ از ساعت ۳ الی ۵ بعد از ظهر در مسجد مجد منعقد است.

هیئت مدیره سندیکای موسسات حمل ونقل استان مرکز

آ ـ ۶۱۱۴۲ ۱ـ۲

با نهایت تاسف درگذشت مرحوم مغفور آقای حاجی رحیم رحیمی‌نژاد قزوینی را باطلاع همکاران صنف کامیونداران ایران می‌رساند مجلس ترحیم شادروان از ساعت ۳ الی ۵ بعد از ظهر روز دوشنبه ۲۹ر۸ر۵۱ در مسجد مجد منعقد است.

هیئت مدیره سندیکای کامیونداران ایران

آ ـ ۶۱۱۴۲ ۱ـ۲

با نهایت تاسف درگذشت مرحوم آقای حاجی رحیم رحیمی‌نژاد قزوینی یکی از بنیانگذاران شرکت تعاونی صنف کامیونداران را باستحضار می‌رساند.

مجلس ترحیم فقید سعید از ساعت ۳ الی ۵ بعدازظهر روز دوشنبه ۲۹ر۸ر۵۱ در مسجد مجد برگزار میشود.

شرکت تعاونی کامیونداران ایران

آ ـ ۶۱۱۴۲ ۱ـ۲

بانهایت تالم درگذشت مرحوم مغفور آقای حاجی رحیم رحیمی‌نژاد قزوینی را باستحضار می‌رساند. مجلس ترحیم فقید سعید از ساعت ۳ الی ۵ بعد از ظهر روزدوشنبه ۲۹ر۸ر۵۱ در مسجد مجد برگزار میشود.

هیئت مدیره و کارمندان باربری خادم

آ ـ ۶۱۱۴۲ ۱ـ۲

با نهایت تاسف درگذشت شادروان حاج رحیم رحیمی‌نژاد قزوینی ابوی همکار گرامی و عضو محترم این اتحادیه آقای علی‌اصغر رحیمی‌نژاد را به آگاهی دوستان و همکاران عزیز میرساند.

ضمن عرض تسلیت به بازماندگان آن مرحوم باطلاع میرساند که مجلس ترحیم روز دوشنبه ۲۹ر۸ر۵۱ از ساعت ۳ تا ۵ بعداز ظهر در مسجد مجد منعقد خواهد شد.

شرکت دوستان و آشنایان در مجلس سوگ شادروان موجب شادی روح آن مرحوم و تسلی خاطر بازماندگان داغدارش خواهد شد.

رئیس اتحادیه صنف فروشندگان لوازم اتومبیل ـ محمدفولادی

آ ـ ۶۱۱۴۲ ۱ـ۲

با اندوه فراوان درگذشت شادروان حاج رحیم رحیمی‌نژاد ابوی آقای علی‌اصغر رحیمی‌نژاد را باستحضار می رساند. مجلس ترحیم فقید سعید روز دوشنبه ۲۹ر۸ر۵۱ از ساعت ۳ الی ۵ بعداز ظهر در مسجد مجد منعقد است.

هیئت مدیره شرکت سهامی دیزل الکتریک

آ ـ ۶۱۱۴۲ ۱ـ۲

با تاثر فراوان درگذشت شادروان حاج رحیم رحیمی‌نژاد ابوی آقای علی‌اصغر رحیمی‌نژاد همکار محترم خود را به استحضار میرساند. مجلس ترحیم فقید سعید روز دوشنبه ۲۹ر۸ر۵۱ از ساعت ۳ تا ۵ بعداز ظهر در مسجد مجد منعقد می باشد.

هیئت‌مدیره شرکت سهامی اتورکس

آ ـ ۶۱۱۴۲ ۱ـ۲

بااندوه فراوان درگذشت شادروان آقای حاج رحیم آقا رحیمی‌نژاد قزوینی رئیس هیئت مدیره این شرکت را باستحضار میرساند. مجلس ترحیم فقید سعیدازساعت ۳ تا ۵ بعدازظهر روز دوشنبه ۲۹ر۸ر۵۱ در مسجد مجد منعقد است.

هیئت‌مدیره شرکت سهامی نمک قزوین

آ ـ ۶۱۱۴۲ ۱ـ۲

با اندوه فراوان درگذشت شادروان آقای حاج رحیم رحیمی‌نژاد را باستحضار میرساند. مجلس ترحیم فقید سعید از ساعت ۳ الی ۵ بعداز ظهر روز دوشنبه ۲۹ر۸ر۵۱ در مسجد مجد برگزار میشود.

هیئت مدیره شرکت سهامی آلموتک

آ ـ ۶۱۱۴۲ ۱ـ۲

با نهایت تاسف درگذشت شادروان رادمرد نیکوکار مرحوم حاج رحیم رحیمی‌نژاد قزوینی را باطلاع دوستان و آشنایان میرساند. مجلس ختم فقید سعید روز دوشنبه ۲۹ر۸ر۵۱ از ساعت ۳ الی ۵ بعداز ظهر در مسجد مجدمنعقد میباشد.

شرکت سهامی بیدک

آ ـ ۶۱۱۴۲ ۱ـ۲

با اندوه فراوان ضایعه مولمه درگذشت دوست عزیز خود آقای حاج رحیم رحیمی‌نژاد قزوینی که در دوران عمر خود پیوسته نمونه بارزی از انسان دوستی و خدمت به‌خلق و منشاء امور خیریه و بنیانگذار موسسات عام‌المنفعه بوده به استحضار دوستان میرسانیم. مجلس ختم آن مرحوم از ساعت ۳ الی ۵ بعداز ظهر روز دوشنبه ۲۹ر۸ر۵۱ در مسجد مجد منعقد میباشد.

حاج سیدعلی روح‌الامین، مهدی رحیمی (روزبی)، سلطان حمزه‌مرندی، جواد رهبری، کریم عزیزی، اخوان فولادی، اخوان مهدوی، قاسم توکلی‌زاده، ساربان ها، قندچی، حاج سید محمود پاکنژاد، مهدی موتمنی، محمود تبریزی، مهندس علی مکنون، حسینعلی یاوری، علی‌اکبر اولیائی، کاظم قناعتی، محمدتقی خدادادگان توکل، محمد اسدی، سید جلال مقیمی، صرافان چهارسوقی، رفقا، قائمی، نبئی، رفائیلی، زمانی.

آ ـ ۶۱۱۴۲ ۱ـ۲

با نهایت تاسف درگذشت شادروان حاج رحیم رحیمی‌نژاد قزوینی بزرگ خاندان را باطلاع بستگان و دوستان میرسانیم. مجلس ترحیم فقید سعید زنانه و مردانه روز دوشنبه ۲۹ر۸ر۵۱ از ساعت ۳ تا ۵ بعداز ظهر در مسجد مجد منعقد است.

خانواده های: رحیمی‌نژاد قزوینی، استفاضیه، اسفندیاری، حاج کریم خرازی، کریمی، کریمی‌نیکو، سرتیپ واثقی، حداد، کمپانی، گرجی زنجانی، علوی، فرحناک، حکمی، معماریان، سیاهدوهنی، زارعیان، ضرابی، روحانی‌زاده، حمیدخانی، نوروزی، نهانی، دانائی، حکمت، داودی‌فرشچی، مهندس غزالی، احدی، ملک‌جاه، قندی، آب‌فروش، صلاحی، صادقی، ثبتی، محمودی، لایقی، پورنیا، موسوی، اردبیلی، ساروخانی، سحابی، خشکباری، نوبخت.

آ ـ ۶۱۱۴۲ ۱ـ۲

ضایعه ناگوار را بعموم افراد خانواده های عزادار بویژه بازماندگان آن مرحوم تسلیت میدهم.

باکمال تاسف درگذشت مرحومه بانو حوا ذوالقدر را باطلاع دوستان و خویشاندان میرسانیم. مجلس ختم مردانه ساعت ۲ و نیم الی ۴ و نیم روز یکشنبه ۲۸ر۸ر۵۱ در مسجد ولی عصر واقع در خیابان حشمت‌الدوله و مجلس ختم زنانه همان روز در منزل شخصی آن مرحومه واقع در خیابان نشاط چهارراه دقیقی کاشی ۸۵ منعقد میباشد.

خانواده های: ذوالقدر، شریف‌بگلی، حاج تقی، حاج یاوری، قنبری، قربان خان، منصور بقائی، مهدی زاده، احمدی زاده، عسگری، عامری، تقی‌زاده، قربان نژاد، فروتن، واثق، فیاضی، زرنقی، مشکوری، رضازاده، سیدین، باقی نژاده، خاقانیان، حنائی.

بعموم بازماندگان آن مرحومه مصیبت وارده را تسلیت میدهیم.

با یکدنیا تاسف و تاثر مرگ بانو بلقیس خانم اردشیری مادر گرامی برادر مکرم آقای امیری معظمی شاعر و نویسنده معاصر را باطلاع خویشان ودوستان وهمشهریان محترم گلپایگان وخوانساری میرساند. مجلس ترحیم زنانه و مردانه روز دوشنبه ۲۹ آبان ۵۱ از ساعت ۳ تا ۵ بعد از ظهر در خانقاه صفی علیشاه برگزار میشود.

بنا بروصیت آن مرحومه هزینه شب های هفت و چهلم بمصارف امور خیریه خواهد رسید.

محمد شریف معظمی

رفت از بر من آن که مرا مونس جان بود
دیگر بچه امید در این شهر توان بود

مادر بزرگوارمان بانو بلقیس اردشیری پس از یک عمر عبادت و تقوی مرغ جانش بشاخسار جنان پرواز کرد روانش شاد و یادش گرامی باد. مجلس یادبودش روز دوشنبه ۲۹ آبانماه از ساعت ۳ تا ۵ بعد از ظهردرخانقاه صفی علیشاه برقرار است.

خانواده‌های: معظمی، حسین‌اشراقی، امیری معظمی،

خانواده‌های معظمی شجاع، اشراقی، اردشیری، نبوی، میثمی، هاشمی، هاتفی، بزرگی، لاهوتی، قدسی، کاظمی، افتخاری، موحدی، حسن زاده، کریمی، حشمتی، انوری، قاضی زاده، گودرزی، فروتن.

باکمال تاسف مرگ بانو بلقیس اردشیری مادر بانو خانزاده وآقایان حسین اشراقی وامیری معظمی را باطلاع میرسانند.

مجلس ختم آن شادروان دوشنبه ۲۹ آبان ماه از ساعت ۳ تا ۵ بعد از ظهر در خانقاه صفی‌علیشاه منعقدخواهدبود.

بعموم بازماندگان آن مرحومه بویژه آقای امیری معظمی مصیبت وارده را تسلیت میدهیم.

یادبود

سازمان زنان زرتشتی

بدینوسیله باطلاع عموم همکیشان میرساند که این سازمان مجلس بزرگداشت و یادبودی برای روانشاد منور خانم آبادیان (برخوردار) در روز دوشنبه ۲۹ آبانماه ۱۳۵۱ از ساعت ۴ الی ۵ بعد از نیمروز در سالن سازمان زنان زرتشتی خیابان استالین کوچه زرتشتیان شماره ۱۲ برگزار مینماید با شرکت خود در این مجلس روح آن روانشاد را خورسند فرمائید.

سپاسگزاری

احتراما بدینوسیله از عموم خویشاوندان، آشنایان ارجمند و سروران گرام که با شرکت در مراسم تشییع جنازه مجلس ترحیم و شب هفت شادروان بانو عصمت امجدی مادر گرامی تیمسار سرتیپ بابا امجدی، تیمسار سپهبد مصطفی امجدی و بانوان عفت و اعظم امجدی و دکتر علی امجدی یا بوسیله تلگراف نامه‌وجراید ابراز عنایت و همدردی فرموده‌اندصمیمانه سپاسگزاری نموده سعادت و سلامت و بقای عمر همگان را از خداوند بزرگ آرزومندیم. چنانچه بعلت گرفتاری و تالمات روحی شرفیابی بحضور سروران ارجمند امکان‌پذیر نشد پوزش می‌طلبیم.

خانواده‌های: امجدی. امینی‌خوئی و سایر خانواده‌های وابسته

از کلیه خویشاوندان ـ دوستان ـ علمای اعلام ـ سازمان های دولتی وملی ـ شورای داوری ـ هیئت مدیره حمایت بیماران مستمند ـ ورزشکاران و سایر سروران گرام در بابل وهمچنین درآمل و شاهی وساری که در تشییع جنازه و برگزاری وشرکت در مجالس ترحیم بمناسبت درگذشت پدر و برادر ارجمند ازدست رفته‌مان مرحوم حاج محمد علی ایمانی شرکت و یابا درج آگهی و ارسال نامه و تلگرام و تلفن ابرازلطف وهمدردی فرموده‌اند صمیمانه سپاسگزاری مینماید و چنانچه بعلت تالمات روحی موفق بعرض تشکر حضوری نگردیده‌ایم پوزش میطلبیم.

ازطرف بازماندگان فقید سعید. مهندس حاج علی‌اکبرایمانی

از کلیه سروران گرامی که در مصیبت درگذشت پدر عزیزم شادروان شکراله فاضلی بذل عنایت فرموده‌اند، سپاسگزاری مینمایم.

سرهنگ ۲ محمود فاضلی

تسلیت

آقای دکتر علیرضا فیض دانشیار دانشکده الهیات

با کمال تاثر و تاسف درگذشت مجله محترمه مادر گرامی آنجناب را از طرف خود و استادان و کارکنان دانشکده بجناب عالی و افراد فامیل محترم آیت‌اله فیض تسلیت گفته بقای عمر آن خاندان محترم را از درگاه حضرت احدیت مسئلت مینماید.

رئیس دانشکده الهیات و معارف اسلامی

۱۸۸۲۱ ـ ۱

جناب آقای جواد رحیمی نژاد قزوینی

درگذشت پدر بزرگوارتان را بجنابعالی و خانواده محترم تسلیت عرض مینمائیم.

سرگرد کمپانی و بانو

آ ـ ۶۰۸۴۲

آقای کمال حسین خانلی

همکاران شما در امور مهندسی و ساختمان شرکت ملی نفت ایران بانهایت تاسف مصیبت وارده را بمناسبت فوت پدر ارجمندتان تسلیت میگویند.

آ ـ ۱۸۷۵۹

همکار عزیز جناب آقای خان‌بلوکی ریاست آموزش و پرورش شهرستان الیگودرز

مصیبت وارده را ازطرف خود و فرهنگیان لرستان بجنابعالی صمیمانه تسلیت میگویم.

لرستان ـ امیر قهاری

آ ـ ۶۰۸۳۸

جناب آقای مهندس جمشید نراقی

بااندوه فراوان مصیبت وارده را به جنابعالی و خانواده محترم تسلیت میگوئیم.

کارمندان مرکز کامپیوتر دانشگاه تهران

آ ـ ۱۸۷۴۷

هیات علمی دانشکدت دامپزشکی

بانهایت تاسف درگذشت نابهنگام و جانگداز همکارمحقق ودانشمند آقای دکترکیارش نفیسی دانشیار دانشکده بهداشت دانشگاه تهران را به خانواده محترم نفیسی واولیاء محترم وهمکاران ارجمند دانشکده بهداشت صمیمانه تسلیت میگویند.

رئیس دانشکده دامپزشکی ـ دکتر حسنعلی نشاط

آ ـ ۱۸۷۹۳

جناب آقای صادق قرمداغی

مصیبت وارده را تسلیت عرض مینماید.

شرکت سرا

سرکار مهرانگیز اشرفی

بانهایت تاسف مصیبت وارده را تسلیت عرض مینمایم.

موسی. اطمینانی. شکوهی. میرفخرائی. سلطانی. قریب. سیف‌الهی. طاهری.

آ ـ ۶۰۸۵۲

خانوادهای محترم طباطبائی

باقلبی آکنده از اندوه مصیبت وارده را تسلیت عرض نموده و برای شما صبر جمیل آرزومندیم.

کرمانشاه ـ دفتر نمایندگی روزنامه اطلاعات ـ محمدی و بانو

آ ـ ۶۰۸۵۰

جناب آقای مهندس امیرطاهرشکرائی

بانهایت تاسف درگذشت جانگداز شادروان مهندس مسعود شکرائی را بشما و عموم بازماندگان آنمرحوم تسلیت گفته، از خداوند متعال برای شما و خانواده‌های وابسته سلامتی و شکیبائی مسئلت می‌نماید.

از طرف گروه تولیدی پارس
حسین قاسمیه. حسین امیرصالح

آ ـ ۶۱۰۹۸

همکار محترم خانم مهندس پروین ورنا (احتشامی)

با نهایت تاسف و تاثر مصیبت وارده را تسلیت عرض نموده بقاء عمر بازماندگان را از ایزد متعال خواستارم.

کارکنان اداره کل صنایع مصرفی وزارت اقتصاد

آ ـ ۱۸۸۱۵

درگذشت اسفناک شخصیت نیکوکار حاج علیخان حبیبیان که عمر خود را وقف خدمت مردم و شهر میاندوآب کرده‌بود برای دوستانش مصیبتی بزرگ است در این اندوه خود را سهیم دانسته به عموم افراد خانواده و دوستان آن مرحوم تسلیت عرض می‌نمایم.

مهندس رحمت‌اله مقدم مراغه

آ ـ ۱۸۸۰۷

جناب آقای آزمون

فوت مادر گرامیتان موجب اندوه فراوان گردید ضمن عرض تسلیت ما را در این مصیبت بزرگ سهیم بدانید.

مرآتنیا و بانو

آ

سال چهل و هفتم ـ شماره ۱۳۹۵۳

اطلاعات

شنبه ـ بیست و هفتم آبان ماه ۱۳۵۱
یازدهم شوال ۱۳۹۲ـ هیجدهم نوامبر ۱۹۷۲

ساعات شرعی

استخراج دکتر ریاضی کرمانی

اذان صبح	ساعت ۵ و ۸ دقیقه	
طلوع آفتاب	ساعت ۶ و ۴۱ دقیقه	
ظهرشرعی	ساعت ۱۱ و ۵۰ دقیقه	
اذان مغرب	ساعت ۵ و ۱۴ دقیقه	

بانکملی بکشاورزان ودامداران کوچک وام میدهد

★ میزان اعتبار بانك ملی ۵ر۱ میلیارد ریال است
★ شرایط پرداخت وام سهل و مدت باز پرداخت آن طولانی است .

بانك ملی ایران ۵ر۱ میلیارد ریال اعتبار برای کمك بکشاورزان ودامداران کوچك سراسر کشور تامین کرد وباهمکاری ومشارکت صندوق توسعه کشاورزی ایران به هریك از متقاضیان بین ۵۰۰ تادو میلیون و ۵۰۰ هزار ریال وام میپردازد .

امروز یك مقام بانك ملی ایران ضمن اعلام این خبر توضیح داد که ضرورت تحرك بیشتر در بخش کشاورزی ودامداری و افزایش تولیدات آن که مورد نظر برنامه پنجم آبادانی نیز می باشد مسئولان بانك را بر آن داشت که با اتخاذ تصمیم مهم وجدیدی کشاورزان ودامداران کشوررا مورد حمایت بیشتر قرار دهند .

بانك ملی ایران پس از سالها کمك به صنعت کشورو تقویت صادرات مملکت اکنون برای اولین بار کشاورزی ودامداری را مورد توجه خاص قرار میدهد.

شرایط سهل

مقام مذکور معتقد بود که شرایط پرداخت وام بانك ملی ایران بسیار سهل و مناسب تعیین شده است .وی در این زمینه یادآور شد که بهره وام کشاورزی و دامداری ۵ر۸ درصد است و مدت استهلاك آن بیش از ده سال و حداکثر دوازده سال می باشد.

باید توجه داشت که در حال حاضر بانك ملی ایران به حساب های سپرده ثابت خود ۵ر۷ درصد بهره می پردازد ودر نتیجه بانك ملی ،از اجرای این طرح هیچگونه هدف انتفاعی و سودجوئی ندارد .

دفاتر ناحیه‌ای

برای اجرای این برنامه مهم صندوق توسعه کشاورزی ایران که با بانك ملی همکاری ومشارکت دارد ،در مناطق مختلف مملکت دفاتر ناحیه‌ای تاسیس خواهد کرد و کارشناسان و محققان صندوق ، کشاورزان و دامداران را در جهت گسترش فعالیت های کشاورزی وازدیاد فرآورده‌های زراعی ودامی راهنمائی خواهند کرد .

سمینار

خبرنگارما اضافه می کند: برای گفتگو وتبادل نظر درباره اجرای این طرح فرداوپس فردا در بانك ملی ایران سمیناری تشکیل خواهد شد که در آن روسای بیش از یکصد واحد مهم بانك ملی و کارشناسان صندوق توسعه کشاورزی شرکت دارند .

یك مقام دیگر بانك ملی ایران متذکر شد که در صورت لزوم به حجم اعتبارات کشاورزی و دامداری بانك ملی ایران نیز افزوده خواهد شد .

پیام رئیس ستاد بزرگ ارتشتاران بمناسبت روز ارتش

تیمسار ارتشبد ازهاری رئیس ستاد بزرگ ارتشتاران بمناسبت روز ارتش پیامی بشرح زیر داد :

هم میهنان گرامی :

در تاریخ هر ملت لحظاتی وجود دارد که هستی و استقلال و مجد و عظمت آن ملت بموئی بستگی دارد و هست و نیست میلیون ها نفر انسان در گرو آنست که حادثه معینی بوقوع بپیوندد وبه نتیجه برسد و یا به عللی آن اتفاق روی ندهد ـ این لحظات در حقیقت نقطه های عطف تاریخ ملت ها به شمار میرود . در نیم قرن قبل ظهور اعلیحضرت رضا شاه کبیر سر ـ سلسله دومان جلیل پهلوی نقطه عطف برجسته‌ای در کتاب حیات اجتماعی ایران پدید آورد ـ در آن اوقات افق مملکت براستی تیره و تار بود و همه چیز ظلمانی و مدهش و نومید کننده هرج و مرج درکلیه شئون این مملکت به حد اعلای ممکن ریشه دوانده بساط ملوك الطوایفی رایج و نفوذ سیاست های مخرب خارجی در تمامی تشکیلات مملکتی و بر همه چیز و همه جا حکمفرما ـ در چنین شرایطی برقی در ظلمات مطلق درخشیدن گرفت و اعلیحضرت رضا شاه کبیر با اراده‌ای قوی و عزمی راسخ چون خورشید تابنده طلوع کرد .

ایجاد ارتش نوین

این سردار بزرگ نسبت بمسائل و منافع میهنی واستقلال کشور و صیانت تام و تمام حقوق ایران علاقه‌ای عاشقانه داشت. این رادمرد بزرگ تاریخ ایران بزودی دانست که علت عمده و ریشه اصلی آن همه تباهی و فساد در عدم قدرت مرکزی و نفوذ عوامل بیگانه نهفته است و تنها عامل ووسیله استقرار قدرت در مملکت برقراری نظام جدید در قوای تامینیه و دفاعی کشور و ایجاد ارتشی نوین است ازاین جهت حکم شماره ۱ را در سال ۱۳۰۰ به تمام قشون ایران صادر فرمودند .

با تشکیل این ارتش بود که کانون های آشوب مملکت آرام و یاغیان و اشرار سرکوب و امنیت برقرار گردید . در سایه همین امنیت بود که ایران به سوی ترقی وآبادانی گام برداشت و تحولاتی در کلیه شئون مملکت پدید آمد تازه سعادت و نیک بختی برروی مردم کشور لبخند زده بود و ایران میرفت که به اصلاحات عمیق تری نائل شود که یک باره مشکلات توان فرسای جنگ دوم جهانی آرامش و ثبات را در این مملکت فرو ریخت و درچنین ایامی بود که رهبری ملتی که درگرفتاری ها و خرابی های ناشی از جنگ دست

بقیه در صفحه ۱۷

در صفحات دیگر میخوانید

پسر ها ، دختر ها ، عصیان زده های بیهدف صفحه ۵
● سرمقاله ، گزارشها و مقالات سیاسی صفحه ۶
● استقبال دانشجویان از غرفه اطلاعات در نمایشگاه سیر تحول مطبوعات صفحه ۷
● انتقاد، چهل سال قبل در همین روز ، پاورقی طوفان در ایران صفحه ۸
مد های ایرانی پسند سفره ها رادر پرورشگاه ها بگسترید صفحه ۹
● موسیقی سنتی باموسیقی ملی فرق دارد صفحه ۱۲
● اطلاعات ومردم. گفتگوی تلفنی .نامه بروزنامه صفحه ۱۳
● گزارشها و اخبار اقتصادی صفحه ۱۵
● گزارشهای خبرنگاران اطلاعات از تهران و شهرستان ها صفحه ۱۶

دیروز در سراسر کشور

مردم از تجهیزات مدرن نظامی دیدن کردند

دیروز بمناسبت روز ارتش مردم از پادگانها و مراکز آموزشی ارتش در تهران و شهرستانها بازدید نمودند دراین عکس دسته‌ای از مردم نیراندازی درازکش دانشجویان دانشکده افسری را ملاحظه مینمایند.

★ **ضیافت عصرانه رئیس ستاد بزرگ ارتشتاران**

در اجرای فرمان شاهنشاه آریامهر بزرگ ارتشتاران و بمناسبت «روز ارتش» بمنظور آشنائی مردم بافعالیت سربازان از ساعت ۸ بامداد دیروز گروه کثیری از طبقات مختلف مردم همچنین سازمانهای جوانان و زنان ، احزاب از پادگان های ارتشی بازدید کردندو از نزدیك با سلاحها و تجهیزات مدرن و نحوه زندگی برادران سرباز خود در پادگان های نظامی آشنا شدند .

در هر قسمت بوسیله راهنمایان توضیحات لازم به بازدید کنندگان داده شد و در پایان نیز از مردم پذیرائی بعمل آمد .

بعد از ظهر دیروز نیز بهمین مناسبت تیمسار ارتشبد ازهاری رئیس ستاد بزرگ ارتشتاران ضیافت عصرانه‌ای در باشگاه افسران ترتیب داده بود .

در این میهمانی آقای هویدا نخست وزیر آقای علم وزیر دربار شاهنشاهی چند تن از وزراء کابینه نمایندگان مجلسین ، مدیران ونویسندگان مطبوعات وابستگان نظامی سفارتخانه‌های مقیم دربار شاهنشاهی وامرای حاضر بخدمت و بازنشسته نیروهای مسلح شاهنشاهی و نمایندگان افسران در درجات مختلف و نمایندگان دانشجویان شرکت داشتند .

تبریك بفرمانده جدید

در ضیافت دیشب همه به ارتشبد اویسی که بفرماندهی نیروی زمینی شاهنشاهی وبجای ارتشبد مین باشیان منصوب شده است تبریك میگفتند .

اما سپهبد ضرعام که جانشین تیمسار اویسی وفرمانده ژاندارمری کل کشور شده است هنوز از مقر فرماندهی سپاه دوم در شیراز به تهران نیامده بود و همسر ایشان به تنهائی در ضیافت شرکت کرده و پاسخگوی تبریکات دوستان و آشنایان و امرای ارتش و هیئت وزیران بود .

در پارلمان ایران

قانون کار اصلاح میشود

★ آئین‌نامه اجرای قانون محکومیتهای مالی بزودی تقدیم مجلس میشود .
★ فرزندان کارگران مشمول قانون بیمه های اجتماعی که در امتحانات ورودی دانشگاه ها قبول میشوند کمك هزینه تحصیلی میگیرند .

علیرضا شفائی

لایحه تامین آموزش فرزندان کارگران از تصویب نهائی مجلسین گذشت و برای اجرا بدولت ابلاغ گردید، بموجب این قانون فرزندان کارگران مشمول قانون بیمه‌های اجتماعی که ضمن تحصیل در دوره‌های ابتدائی یا راهنمائی تحصیلی از طریق آزمایشهای مربوطه، افراد مستعد و با هوش تشخیص داده شوند از تسهیلات لازم تحصیلی برخوردار خواهند شد. همچنین فرزندان کارگران مشمول قانون بیمه‌های اجتماعی که بدوره‌های تعلیمات متوسطه نظری ویا تعلیمات فنی وحرفه‌ای راه یابند ویا در امتحانات ورودی دانشگاهها وآموزشگاههای عالی کشور پذیرفته شوند هزینه تحصیلی و کمک لازم به آنان پرداخت خواهد شد . در صورت فوت واز کارافتادگی کارگران مذکور فرزندانشان نیز از تسهیلات این قانون استفاده خواهند کرد. وفرزندان کارگرانی که در تاریخ تصویب این قانون در دانشگاهها و آموزشگاههای عالی مشغول تحصیل هستند نیز از مزایای مزبور بهره‌مند خواهند شد . اعتبار لازم برای این کمک از محل دودرصد مزد کارگران که بوسیله کارفرمایان مشمول قانون بیمه‌های اجتماعی پرداخت خواهد شد ، تامین می‌شود .

★

از سخنان دکتر وحیدی معاون پارلمانی وزارت کار و امور اجتماعی در مجلس سنا استنباط شد که قانون کار اصلاح می‌شود. وی اظهار داشت :

علت تهیه لایحه تامین آموزش فرزندان کارگران این بود که اگر افرادی باشند بین کارگران که متمکن نباشند وسیله‌ای پیداشود که به‌آنها کمکی بشود تا همسطح افرادی که اسمشان را متمکن می‌گذاریم، گردند و آزادی داشته باشند همانطور که استعداد دارند به تحصیلات خودشان ادامه دهند واگر می‌خواهند دنبال ادبیات بروند و دکترای ادبیات گردند مشکلی پیش پایشان وجود نداشته باشد .

معاون پارلمانی وزارت کار آنگاه طی سخنانی گفت وزارت کار در مورد اشغال ، کار خود را انجام می‌دهد بطوریکه هم‌اکنون مشاغل مورد نیازکشوررا منتشرمیسازد وی آنگاه خبر داد وزارت دار سرگرم اصلاح قانون کار می‌باشد ودر یک قانون اصولی که مربوط به‌کار کشور است ، تمام نکات لازم مورد توجه قرار میگیرد.

★

سناتور منوچهر پرتو وزیر سابق دادگستری درجلسه علنی سنا با یادآوری این نکته که اجرای قانون محکومیت های مالی موکول به‌تصویب آئین‌نامه‌ای گردیده است گفت: هم‌اکنون عده‌ای از زندانیان طی نامه و تلگراف استدعا کردند در تهیه و تصویب آئین‌نامه مذکور تسریع شود من از وزارت دادگستری می‌خواهم که در تقدیم آن به‌قوه مقننه اقدام لازم بعمل آید تا تکلیف عده‌ای از زندانیان هرچه زودتر روشن شود .

مهندس شریف امامی رئیس مجلس سنا اعلام کرد که بدنبال تذکری که بوزارت دادگستری داده شد، اطلاع دادند آئین‌نامه مذکور تهیه گردید و برای تصویب نهائی به هیات وزیران ارسال شده و عنقریب از تصویب هیئت وزیران خواهد گذشت وبه جریان خواهد افتاد.

★

لایحه تقسیم عرصه و اعیان باغ‌های مشمول قوانین و مقررات اصلاحات ارضی بین مالکان و زارعان مربوط از تصویب مجلس سنا گذشت ودر دستور کار کمیسیون کشاورزی مجلس شورای ملی قرار گرفت .

در مجلس سنا هنگام بررسی این لایحه گفته شد در لایحه مقرر شده است که تاآخر شهریور ۱۳۵۲ مالک و زارع فرصت دارند که باهم توافق و تقسیم وافراز کنند . البته این کار روی کاغذ زیباست ولی این افراز راچه کسی باید بکند؟ آیا اداره ثبت مجهز است که عمل افراز را انجام بدهد ؟

★

هنرمندی معاون پارلمانی وزارت دادگستری گفت آنچه مربوط به ثبت است موضوع افراز می‌باشد. به این معنی وقتی که طرفین در میزان مساحت توافق کردند از جهت ثبت دیگر اشکال ومانعی وجود ندارد وباری هم روی‌دوش ثبت گذاشته نمی‌شود. وزین‌العابدین رهبری معاون پارلمانی وزارت تعاون وامور روستاها اعلام‌کرد توافقی که پیش‌بینی شده تااول شهریور ۱۳۵۲ بین مالک و زارع خواهد شد مربوط بفروش حقوق طرفین است. البته اگر مالک وزارعی توافق به افراز کردند مانعی نیست چون در لایحه نوشته شده است (بهر نحوی که توافق کردند). تاشهریور ۱۳۵۲ طرفین بایستی نسبت به افراز وتقسیم تراضی حاصل کرده باشند وآن وقت برای مراحل بعدی فرصت کافی جهت ثبت است. لذا از این جهت مشکلی باقی نخواهد ماند .

در تلویزیون
بلمونت
بهتری بینید
تلفنهای اداره فروش ۶۶۸۲۵۹ ـ ۴۸۳۰۷

پیانو شیمل
نمایشگاه شیمل خیابان شاهرضا ـ جنب سینما دیانا ـ تلفن ۴۲۳۲۱

جشن فرهنگ و هنر

بمناسبت جشن فرهنگ وهنر
اجلاسیه چهارم کنگره تاریخ و فرهنگ ایران

«تاریخ و فرهنك ایران درزمان اشکانیان»
روزهای شنبه بیست وهفتم ، یکشنبه بیست وهشتم، دوشنبه بیست ونهم آبانماه
باشرکت چند تن از ایرانشناسان کشور های دیگر
از ساعت پنج ونیم بعد از ظهر تشکیل می‌یابد ، ورود برای علاقمندان آزاد است
نشانی : خیابان سپه ، خیابان پرفسور رولن ، ساختمان نوین موزه ایران باستان

COLLEGE INTERNATIONAL DE CHIRURGIENS

هفدهمین کنگره کالج بین‌المللی جراحان از تاریخ یکشنبه ۲۸ الی ۳ سه‌شنبه ۳۰ آبان ماه در تالار ابوریحان بیرونی دانشگاه ملی ایران برگزار می‌گردد .
ورود برای کلیه پزشکان ودانشجویان پزشکی آزاد است.
دبیر کل کالج بین‌المللی جراحان شعبه ایران ـ دکتر حضرتی
۱ـ۲ آ ـ ۱۸۶۲۹

مجله دنیای ورزش منتشر شد

نمایش گروه آکروبات جمهوری خلق چین
روز های ۲۹ـ ۳۰ آبان و ۱ـ۲ ـ ۳ آذر
ازساعت ۶ بعداز ظهر
محل نمایش وفروش بلیط : سالن محمدرضاشاه پهلوی

۱۰۰/۰۰۰ تومان...
وام میخواهید؟

میتوانید :
سه سال هرماه ۱۰۰۰ تومان
۴ سال هرماه ۵۰۰ تومان
۵ سال هرماه ۳۰۰ تومان

از بانك رفاه کارگران پس انداز کنید

پس انداز مسکن بانك رفاه کارگران شما را صاحب خانه میکند .

بنگاه حمایت مادران و نوزادان

آگهی استخدام مربی پرستاری

بنگاه حمایت مادران و نوزادان برای آموزشگاه های مامائی و بهیاری وابسته بخود بیك نفرخانم لیسانسه پرستاری بعنوان مربی احتیاج دارد . علاقمندان واجد شرایط میتوانندظرف ده روز آینده درساعات اداری بادردست داشتن مدارك لازم بدفتر آموزشگاه ها واقع درخیابان امیرآباد شمالی چهارراه آریامهر خیابان پادگان جمشیدیه مراجعه نمایند
داوطلبانی که بزبان انگلیسی کاملا مسلط باشند مقدم خواهند بود .
آ ـ ۶۱۰۲۸ ۱ـ۳

آگهی استخدام
نیروی دریائی شاهنشاهی

نیروی دریائی شاهنشاهی جهت تکمیل کادر آموزشی خود در پایگاه دریائی بندر پهلوی دو نفر مربی زبان انگلیسی با تحصیلات لیسانس و دونفر مهندس الکترونیك باتحصیلات لیسانس یافوق لیسانس برابر آئین‌نامه استخدام کارمندان غیر نظامی در ارتش شاهنشاهی بطور رسمی و با حقوق مکفی استخدام می‌نماید.
داوطلبین می توانند با در دست داشتن مدرك تحصیلی و برك خاتمه خدمت یا معافیت دائم و یك قطعه عکس پرسنلی همه روزه از ساعت ۸ الی ۱۲ به منظور ثبت‌نام و کسب اطلاعات بیشتر به شعبه غیر نظامیان پرسنل واقع در چارراه قصر مراجعه فرمایند
م الف ۱۲۶۲۳

آلفرد هیچکاك

معتبرترین نام در عالم سینما ... کارگردانی که منتقد وتماشاچی بیکسان اورا تحسین میکنند ، اینك با شاهکار تازه وپردلهره خود در انتظار شماست

ازصبح چهارشنبه اول آذر فقط در

سینما دیاموند

آخرین شاهکار آلفرد هیچکاك
جنون
رنگی

باشرکت
جان فینچ ـ الك مك کاون ـ باری فاستر ـ بیلی وایت لا
محصول کمپانی یونیورسال

برای رزرو بلیط به گیشه سینما دیاموند مراجعه فرمائید

نورمن ویزدم
فقط شش شب دیگر در
شکوفه نو
تلفن‌های رزرو
۹۵۴۰۴۴ ـ ۹۵۳۰۳۳

استخدام روانشناس

انجمن ملی حمایت کودکان ده نفر لیسانسیه روانشناسی با حداکثر سی سال سن جهت سرپرستی سراهای کودك در شهرستانهای تبریز ، رضائیه ، رشت، ساری ، اصفهان،شیراز، مشهد ،زاهدان ،اهواز و کرمانشاه استخدام می نماید .
داوطلبان پس از گذراندن یکدوره کوتاه به محل خدمت اعزام می گردند وداوطلبان بومی شهرستانهای مذکور در شرائط مساوی حق تقدم خواهند داشت .
واجدین شرائط می توانند صبحها به واحد امور بهداشتی ، روانی انجمن واقع درخیابان پهلوی بالاتر از میدان ولیعهد خیابان خسروخاور شماره ۲۷ مراجعه نمایند .

شنبه ۲۷ آبانماه ۱۳۵۱
شماره ۱۳۹۵۳

فرهنگ انقلاب

از بهمن ۱۳۴۱ ده سال‌میگذرد:دهسالی‌که در زندگی ملت ها لحظه‌ای بیش نیست اما برای ملت ما بمنزله زندگی چند نسل‌و پشت سرنهادن سالهاوعمر ها همراه‌با بسیاری از قیدها و بند ها است .

ده‌سال‌قبل روستا در زندان فئودالیسم‌اسیر بود ، روستازاده‌درجهل و بی‌خبری مطلق بسر میبرد ، زن در پنجه قوانین‌کهنه ارتجاعی موجودی ضعیف و بی‌اراده محسوب میشد و مواهب طبیعی سرزمین‌ما همچون آب و جنگل در انحصار عده‌ای سرمایه‌دار از نظر مردم مسلوب‌المنفعه‌بود . در آنزمان تصور میشد که جامعه فئودالی و ارتجاعی ما برای رهائی از قیدو بندهای کهنه سالها و نسلها به کوشش و نبرد نیازدارد تا به جامعه‌ای نو درخورزندگی انسانهای امروز تبدیل گردد ولی انقلاب اجتماعی ایران مسیری را که بایدطی سالهای طولانی طی کند در مدتی اندك پیمود و قید و بندهای ارتجاعی و فئودالی‌را در اندك زمانی پاره کرد . امروز دیگر از نظام کهنه فئودالی و ارتجاعی اثری‌برجای نمانده است اما بدون شك نظام نوین جامعه ما نیز قوام لازم را پیدا نکرده‌زیرا دهسال در زندگی ملت ها لحظه‌ای کوتاه بیش نیست و قوام ارزش های نوین به تلاش و کوشش بیشتروزمان طولانی‌تر نیاز دارد .

طی این دهسال یابعبارت دیگر دهه اول‌انقلاب‌روستاها ، کارخانه‌ها ،آموزشگاهها وحتی مجامع ما چهره خود را عوض کردندو با اصولی غیر از اصول وموازین گذشته خو گرفتند . انقلاب نظامی را که چندین‌قرن بر روستا و شهر حکومت میکرد درهم ریخت و نظام‌دیگری برپایه عدالت‌اجتماعی‌وتامین‌منافع اکثریت توده ها استوار کرد.

ما در پایان دهه اول انقلاب میخواهیم‌دوراز هرگونه تعصبی بیلان انقلاب رادر معرض قضاوت همه مردم قرار دهیم وباتجزیه و تحلیل صحیح و دقیق آن به‌هدف های انقلاب کمك کنیم .

شکی نیست که تجزیه و تحلیل انقلاب‌کوششها و فعالیتهای دهساله را روشن میسازد و راه آینده را هموارتر میکند .

اگر تصور کنیم که با عوض‌کردن نظام‌کهنه وظیفه انقلاب بپایان رسیده سخت‌در اشتباه خواهیم بود زیرا استقرار اساسی‌نظام‌نو و بهره‌برداری از اصول وموازینی که هدف آنها تامین منافع اکثریت توده‌هاو استقرار عدالت اجتماعی است نیاز به تلاش و کوشش بسیار دارد . در حقیقت‌انقلاب راهی طولانی باید بپیماید تا بهدف های اساسی خود که تامین رفاه کامل‌همه‌طبقات اجتماعی است برسد .

باآنکه‌اصول ارتجاعی فئودالیسم در هم‌کوبیده شده و سپاهیان انقلاب روستا ها رامرکزفعالیتهای ثمربخش خود ساخته‌اندهنوز زندگی روستائی بارفاه کامل و مورد نظر رهبر انقلاب توام‌نیست . بیسوادی وفقر در روستاها و شهر ها چهره‌زشت و کریه خودرا نشان میدهندودر برابریورش‌شجاعانه سپاهیان انقلاب مقاومت مینمایند اما بدیهی‌است‌که فقر و بیسوادی توان‌خود را از دست داده و تلاش و کوشش ما در دهه دوم انقلاب هزیمت و شکست کامل‌آنها را تضمین میکند .

امروز برای پیمودن راه آینده باید باوسعت‌نظر و تعمق بیشتر به راهی که طی ده‌سال پیموده شده نگاه کرد و تلاشها و کوششها راباصداقت‌وامانت موردبررسی وتشویق قرارداد،نقاط ضعف و ناتوانیهارا روشن ساخت‌وباروحیه‌ای قوی وآگاهی کامل و عمیق به‌دهه دوم انقلاب گام‌نهاد.

ما فرهنك کاملی از انقلاب ایران طی ده‌سالی که گذشت تدوین میکنیم . تمام گامهائی را که برداشته شده یك بیك‌میشماریم و به تمام زوایا نظری دقیق و عمیق میافکنیم . طی این بررسی‌غرورآمیز نقاط ضعف را نیز روشن میسازیم و امیدواریم که گوشه‌ای از وظیفه خود رابانقلاب اجتماعی ایران و هدفهای مقدس آن ادانمائیم .....

شاهنشاه آریامهر در آستانه آغاز دهه دوم انقلاب در کنفرانس بزرك تخت‌جمشیداعلام‌فرمودند پس‌از اجرای برنامه عمرانی پنجم ، ایران با شروع ششمین برنامه ، از دروازه های طلائی دوره تمدن بزرك عبور میکند وبه این دوره گام می‌نهد .
این مژده‌ایست که رهبر بزرك انقلاب‌به‌ملت خویش میدهند و به یقین همچون سایر وعده های شاهنشاه که انجام شده ،این نیزبه مرحله اجرا درخواهد آمد .

بسوی تمدن بزرگ

ششم بهمن ۴۱

روزی که انقلاب متولد شد

درست دهسال قبل در روز ششم بهمن(٦ بهمن ۱۳۴۱) طبقات مختلف مردم سراسر کشور از زن و مرد و پیرو جوان ،از جان‌ودل به ندای شاهنشاه آریامهر پاسخ مثبت دادندو منشور انقلاب سفید ایران را (که‌درآنزمان ٦ مادهٔ بود و اکنون ۱۲ میباشد) بارای مثبت و قاطع خود تصویب کردند.

قبل از آنکه لوایح انقلاب سفید ایران‌برای عمومی‌گذاشته شود ، از روز نوزدهم دیماه‌همانسال کنگره ملی دهقانان ایران مرکب از چندین‌هزار نفر نمایندگان کشاورزان سرتاسر کشور در تالار ورزشی محمد رضاشاه پهلوی که دهسال قبل بزرگترین و پر ظرفیت ترین سالنهای موجود بود، تشکیل گردید و جلسات این کنگره چندین روز ادامه داشت .

در اولین جلسه کنگره ملی دهقانان ایران شاهنشاه آریامهر لوایح انقلابی‌خودرااعلام فرمودند ورای ملت ایران را خواستار شدند ...

آنچه ذیلا از نظرتان میگذرد رپرتاژی از کیفیت تشکیل این کنگره و اولین جلسه آن است .

***

اولین جلسه کنگره ملی دهقانان ایران‌روز ۱۹ دیماه ۱۳۴۱ در سالن ورزشی محمد رضا شاه پهلوی با شرکت ۴۲۰۰ نفر دهقانان سراسر کشور و نمایندگان اتحادیه ها و شرکت های تعاونی روستائی ، نخست وزیر و اعضای هیئت دولت ، رجال و شخصیت های مملکتی ، نمایندگان‌سیاسی خارجی مقیم تهران و نمایندگان طبقات مختلف مردم تشکیل شد . ریاست سنی این جلسه راقبل از انتخابات هیئت رئیسه، کشاورز ۹۳ ساله‌ای بنام آقای منانلو عهده‌دار بود .

قبل از آنکه کنگره رسما گشایش یابد ، نمایندگان کارگران ضمن سخنرانیهای پر شوری تشکیل این کنگره را به دهقانان و کشاورزان تبریك گفتند ، یکی از کشاورزان شرکت کننده درکنگره‌بعنوان تشکردرپاسخ‌نمایندگان کارگران اظهار داشت :

ـمن ٤٥ سال دارم و تاکنون پایتخت کشور خود را ندیده و نتوانسته بودم از نزدیك‌باکارگران شریف ایران و برادران هموطن آشنا شوم . ما تاکنون در زیر استثمار مالکین بزرك در زنجیر بودیم وشکرخدا که‌برهبری‌شاهنشاه خردمندخودبه آرزوی دیرینه خویش رسیده‌ایم و حال خوشحالیم که غیر از کارو ترقی دادن کشور خود آرزوی دیگری نداریم .

ساعت یازده و پنجدقیقه روز نوزدهم دیماه٤١ شاهنشاه آریامهر در میان ابراز احساسات هزاران نفر کشاورزان و دهقانان شرکت کننده درکنگره قدم بسالن ورزشی نهادند و در کنگره ملی‌دهقانان ایران شرکت فرمودند .

در اینموقع رئیس سنی اولین جلسه کنگره قطعنامه‌ای را که در جلسات مقدماتی کنگره ملی دهقانان ایران تصویب شده بود به‌پیشگاه‌شاهنشاه تقدیم داشت .

پس از آن دهقانان شرکت کننده درکنگره استدعا نمودند شاهنشاه ریاست افتخاری جلسات کنگره ملی دهقانان ایران را قبول فرموده‌وجلسه را اداره نمایند . شاهنشاه موافقت خود را اعلام‌و ریاست افتخاری کنگره را قبول کردند و در میان ابراز احساسات شدید هزاران‌نفردهقانان‌وحاضران در اولین جلسه کنگره پشت میز ریاست کنگره‌و میکروفون قرار گرفتند و سخنان تاریخی خود را ایراد فرمودند .

قطعنامه کنگره

نمایندگان دهقانان ایران در جلسه مقدماتی کنگره ملی دهقانان بموجب این قطعنامه باتفاق آراء تصویب نمودند که از پیشگاه‌مبارك اعلیحضرت همایونی استدعا کنند دولت رسما الغاء رژیم ارباب رعیتی را در سراسر ایران اعلام کند وکلمه‌رعیت که از یادگار های دوران اسارت فرزندان رشید ملت ایران بوده است ازمکاتبات اداری ورسمی مملکت حذف شود .

مراجعه به آراء عمومی

*روز بیستم دیماه ۱۳۴۱ در جرایدو رادیو اعلام شد که تا دوهفته دیگر به آراء عمومی‌مراجعه میشود .

* روز های‌سی‌ام دیماه و اول بهمن ماه۱۳۴۱ آگهی‌اخذرای عمومی‌برای مواد ششگانه پیشنهادی شاهنشاه آریامهر انتشار یافت و شرایط رای ـ دهندگان و محلهای اخذرای اعلام شد .

* بالاخره در روز ششم بهمن ماه ۱۳۴۱که آنروز را بنام «تصویب ملی» نامیدند مردم ایران راه آینده را انتخاب کردند و با اکثریت قاطع به لوایح انقلابی شاهنشاه آریامهررای‌مثبت دادند. آنروز برای اولین بار زنان موفق شدند در حوزه های مخصوص ، آراء خود را بصندوق بریزند .

گرچه آراء خانمها در آنموقع بحساب‌نمیاید ولی خانمها شرکت دراین مسئله اجتماعی را برای خود پیروزی بزرگی بحساب آوردند و تظاهرات پر شوری از طرف بانوان صورت گرفت .

*در یکی از حوزه های اخذ آراء (درحوزه وزارت دارائی) بانوئی بنام صفوی انگشتش‌را برید و با خون خود ورقه رای رارنگین نمود و گفت : ازاین پس خون خانمها ضامن شخصیت اجتماعی آنها خواهد بود .

* در خیابان تخت جمشید بانوان تهران دمونستراسیونی تشکیل دادند و با بلند گوئی که بر روی اتومبیل نصب شده بود از خانمهای‌خانه‌دار میخواستند که از خانه های خود خارج شوند و برای شرکت در «تصویب‌ملی » و دادن رای بپای صندوقها بروند .

* در آنروز هجوم خانمها مخصوصا زنان چادری و باحجاب بفرمانداری تهران برای‌دادن‌رای باندازه‌ای بود که‌با آنکه حوزه مخصوصی برای آنان در نظر گرفته شده بود معهذا یك صندوق اخذ رای در فرمانداری تهران مخصوص خانمها گذاشته شد.

* بعد از ظهر روز تصویب ملی مردی بنام محمود انوری که براثر حادثه‌ای هر دو پای‌خودرا از دست داده بر دوش فرزندش بحوزه رای دروازه قزوین مراجعه کرد و رای مثبت داد

* در نارمك ووحیدیه طبقات مختلف مردم با دهل‌و سرنا و رقص و پایکوبی بحوزه های رای مراجعه کردند و رای مثبت دادند .

در حوزه رای دبیرستان رضا شاه کبیریك پیرزن هفتادساله که باعصا بزحمت راه میرفت با صدای لرزانی از پشت میکروفون گفت : شکرمی کنم خدارا ،محمد مصطفی را ، علی مرتضی‌را، فاطمه زهرارا ... که درعمرم توانستم پای صندوق رای بیایم و با سایر خواهران خود رای بدهم.

* در حوزه پارك شهر یك مرد با بیل‌و کلنك آمده بود و میگفت : بخدای محمد اگر کسی‌رای مخالف شاه بدهد بااین بیل حسابش را میرسم .

سرانجام در روز هشتم بهمن ماه ٤١ نتیجه کلی اخذرای در روز تصویب ملی (ششم بهمن) طی اعلامیه‌ای ازطرف وزارت کشور باین شرح اعلام شد .

کسانی که حق رای داشته‌اند : ٦٫٠٩٨٧٧٧ نفر

تعداد کسانی که‌دررای‌دادن شرکت‌کرده‌اند ٥٫٥٩٣٨٢٦ نفر

تعداد آراء موافق ٥٫٥٨٩٧١١ نفر

تعداد آراء مخالف ٤٫١١٥ نفر

روز ١٤ بهمن ماه ١٣٤١ فرمان شاهنشاه‌در باره اجرای لوایح انقلاب‌سفید ایران صادر شد. این فرمان متضمن‌اجرای قوانینی بود که میتوان آنرا از قاطع ترین قوانینی دانست که از صدور مشروطیت تا آنروز بتصویب رسیده و بمرحله‌اجرا درآمده بود .

شنبه ۲۷ آبانماه ۱۳۵۱
شماره ۱۳۹۵۳

اطلاعات

فرهنگ انقلاب

با فلسفه ۱۲ اصل انقلاب آشنا شویم

اصول دوازدهگانه انقلاب ملی ایران هر یك بر فلسفه خاصی بنیانگذاری شده و دلائل فراوانی برقراری این اصول را ایجاب میکرد. در این شماره ما به اختصار فلسفه هر یك از اصول انقلاب شاه و مردم را بازگو میکنیم و از شماره های بعد به تشریح پیشرفت ها و ترقیاتی که بر اثر اجرای این اصول در زمینه‌های مختلف حاصل شده میپردازیم و با ارقام و شواهد گویا نشان میدهیم که پس از گذشت یك دهه از انقلاب ۶ بهمن، چه تغییرات کمی و کیفی در سطوح مختلف مملکتی ایجاد گردیده است.

لایحه انقلاب اداری وآموزشی

انقلاب آموزشی یک برنامه دائمی

شاهنشاه آریامهر در مهر ماه ۱۳۴۶ هنگام گشایش بیست و دومین دوره قانون - گزاری مجلس شورایملی و پنجمین دوره قانون گزاری مجلس سنا فرمودند:

مفهوم این اصل این است که همه افرادی که در سازمان های اداری و دولتی مملکت وظیفه‌ای را اعم از بزرگ یا کوچك بعهده دارند، با کمال صداقت و وظیفه شناسی با قبول مسئولیت در انجام وظیفه خود بکوشند و روح اتلاف وقت و باصطلاح قرطاس بازی و بور و کراسی در ادارات ما ازبین برود، و هر کارمند اداری بداند که وظیفه‌اودر درجه اول سرعت در انجام مراجعات مردم واجرای صحیح و بی غرضانه وظایف اداری و تسهیل گردش کار های کشور است زیرا همین مردمند که از راه دادن مالیات، حقوق این کارمندان را تامین میکنند. ادارات ما می باید از روح مماطله و دفع الوقت و بی تصمیمی و نیز از تشبث و توسل پاك و منزه شود، وروح خدمتگزاری وشور و علاقه‌ای که لازمه تحول اجتماعی امروز ایران است جایگزین آن گردد. از طرف دیگر میباید تمرکز بی دلیل و زیاده از حد امور در پایتخت مملکت از میان برودو به استانهاوشهرستان های کشور امکان ابتکار و مسئولیت بیشتری در کار های مربوط به خودشان داده شود، حتی شایسته است ترتیبی داده شود که خدمت در نواحی مختلف کشور با خدمت در پایتخت و شهر های بزرگ لازم و ملزوم یکدیگر باشند. بهر صورت، اصلاح وضع دستگاههای دولتی و تجدید بنای سازمانهای اداری. و تغییر اساسی در روش کار و اعمال مدیریت صحیح دقت در حسن انجام کارهای اداری و سرعت اتخاذ تصمیم بابی نظری و خیر خواهی اصولی است که قطعا می باید در اجرای انقلاب اجتماعی ایران تحقق یابد.

همینطور می‌باید تحول وجهشی اساسی در امر آموزش به جوانان امکان آن بدهد که استعداد های مختلف آنان در هر رشته‌ای با بهترین صورت به تجلی در آیند و روح سازندگی و حس ابتکار و نوسازی و همکاری اجتماعی پرورش بسیار کاملتری یابد و هر کس در هر شغلی که بعهده میگیرد تبحر و تخصصی داشته باشد. بدین نظر با توجه به اهمیت روزافزون تعلیمات حرفه‌ای و تخصصی، وبا ضرورت تهیه کادر لازم مدیریت در سطح بالا، بدولت دستور داده‌ایم که مطالعات لازم را در این مورد انجام داده و از نظر توسعه و تحولی که میباید در این زمینه در سازمان آموزشی کشور صورت گیرد به بهترین وجهی که بتواند این منظور را تامین کند تصمیمات لازم اتخاذ نماید. هدف اساسی از تحول آموزشی میباید این باشد که شخصیت جوانان ما و حس اعتماد بنفس ایشان از هر جهت تقویت شود تا افرادی که در آینده سرنوشت کشور را بدست خواهند گرفت برای قبول مسئولیتهای خود واقعا آماده و مجهز باشند.

اصولا جامعه ما برای اینکه سیر پیشرفت خود را به صورتی اصیل و همه جانبه دنبال کند می باید بطور دائم خودش را با مقتضیات این پیشرفت و تکامل تطبیق دهد بطوریکه همیشه از این لحاظ با مترقی ترین جوامع جهان همگام باشد.

و چه بهتر که حتی بتواند در این راه از دیگران نیزجلو تر رود ...»

بدنبال اعلام اصل دوازدهم دائر به انقلاب اداری وآموزشی کنفرانس انقلاب آموزشی را مسر از پانزدهم تا هفدهم مردادماه ۱۳۴۷ در پیشگاه شاهنشاه آریامهر تشکیل شد و اصول وخط مشی اساسی این انقلاب در سطح آموزش عالی مورد بررسی قرار گرفت و مسائل مربوط به سیاست و طرح ریزی آموزشی وتحقیقاتی و مسائل دانشگاهی و دانشجویی مطرح گردید.

در پایان کنفرانس رامسر منشور انقلاب آموزشی ایران اعلام شد در اجرای منشور انقلاب آموزشی وزارت علوم و آموزش عالی فعالیت خود را در زمینه برنامه ریزی و کار های اجرائی آغاز کرد.

منشور انقلاب آموزشی از این جهت اهمیت دارد که برای اولین بار هدفهای آموزشی را روشن ساخت در مقدمه منشور صریحا گفته شده است که «هدف از انقلاب آموزشی در وهله اول آن است که وسایل تربیت و رشد کلیه افراد و طبقات ملت ایران بطور همه جانبه فراهم گردد تا در دنیای آینده سرنوشت ملت ایران در دست انسانهای رشید و کامل قرار گیرد.»

ارزشیابی انقلاب آموزشی

دومین کنفرانس ارزشیابی انقلاب آموزشی روز سه‌شنبه ۱۶ اردیبهشت ماه ۱۳۴۸ در پیشگاه شاهنشاه آریامهر در دانشکده مهندسی دانشگاه پهلوی تشکیل شد و شاهنشاه آریامهر ضمن سخنانی در اطراف مسائل مربوط به انقلاب آموزشی کشور تاکید فرمودند تحقیقات علمی باید اصیل و ارزنده باشد و از مصرف اعتبارات ملی در راه اقدامات سطحی و بی ارزشی که بنام تحقیق انجام میگیرد خودداری شود و توصیه فرمودند که بررسی لازم بمنظور تعریف دقیق تحقیق و روشن کردن انواع تحقیقات و تعیین آن گونه تحقیقات که باید مورد حمایت و تشویق قرار گیرد صورت پذیرد.»

سومین کنفرانس ارزشیابی انقلاب آموزشی در ۲۵ تیرماه سال ۱۳۴۹ در پیشگاه شاهنشاه آریامهر آغاز بکار کرد شاهنشاه آریامهر در این کنفرانس یادآور شدند انقلاب آموزشی برنامه‌ای نیست که برای یك سال، دو سال یا سه سال، چهار سال طرح شده باشد این یك برنامه دائمی است و همانطور که هدف های سیاسی و برنامه های مادر داخل مملکت دائمی است و همیشه خودش را با پیشرفت علوم و تکنولوژی و تمدن دنیا تطبیق میدهد انقلاب آموزشی نیز باید همه مطالب را پیش بینی بکند و همانطور که بار ها گفتیم در این رشته نیز مثل رشته های دیگر انشاءالله همیشه چند قدم جلوتر یعنی در پیشاپیش وقایع گام برداریم» چهارمین کنفرانس ارزشیابی انقلاب آموزشی کشور روز اول و دوم تیر ماه ۱۳۵۰ در پیشگاه شاهنشاه آریامهر در رامسر تشکیل شد. شاهنشاه در این کنفرانس بار دیگر مطالب مهمی در باره انقلاب آموزشی، وضع دانشگاهها، موفقیت های گذشته، برنامه های آینده و سایر مسائل مربوط به استاد و دانشجو و بطور کلی نسل جوان بیان فرمودند شاهنشاه تاکید کردند: «ما پیوسته کوشیده‌ایم چند قدمی پیشاپیش حوادث گام برداریم و مثلا در همین مورد بخصوص با عنوان کردن انقلاب آموزشی کشور خواستیم پیش از آنکه چیزی از ما خواسته شود قبل از آنکه در دنیا قدم مثبت‌تر و تازه‌تری برداشته شود ما راسا و با احساس مسئولیت تدابیر لازم را از پیش اتخاذ کرده باشیم ...»

پنجمین کنفرانس ارزشیابی انقلاب آموزشی نیز چندی قبل در پیشگاه ملوکانه تشکیل گردید و این بار نیز شاهنشاه راهنمائی های تازه برای پیشرفت این هدف فرمودند.

قانون ایجاد سپاه دانش

سپاهیان ظلمت شکن در روستاها

کارگران قشر وسیعی از نیروی مولد و سازنده جامعه ما را تشکیل میدهند چرخ صنعت و اقتصاد کشور ما بر بازوان نیرومند آنان استوار است و این نیروی عظیم و شگرف در راه بارور ساختن «انقلاب شاه و مردم» نقش مهم و اساسی برعهده دارند لذا برای اینکه نیروی انسانی دو میلیون کارگر ایرانی همگام با این تحول اساسی در مسیر پیشرفت و ترقی جامعه تجهیز گشته و با افزایش میزان درآمد کارگران تحرک و تحولی نیز در ارگانیسم صنعت و اقتصاد ملی کشور پدید آید و پرتو عدالت اجتماعی بموازات همه‌ی شئون بر روابط بین نیروی انسانی و کار نیز سایه افکند در روز ۶ بهمن قانون سهیم‌کردن کارگران در سود کارگاهها بتصویب ملت رسید و از آن پس با استقرار این سیستم عادلانه در اکثر دستگاههای تولیدی کشور کارگران بموازات کوشش و فعالیت خویش از منافع حاصله برخوردار گردیدند و درآمدها برپایه‌ی معقول و نوی توزیع شد.

با اجرای این قانون زمینه‌ی مساعدی برای تشدید فعالیتهای تولیدی آماده شد و جهش عظیم و تحرک شدیدی در وضع صنعتی کشور پدید آمد زیرا دو میلیون کارگر ایرانی بخاطر تحصیل درآمدبیشتر برای تامین زندگی بهتر، همگام با رفرم اساسی اصلاحات ارضی با پشتکار و علاقه و امیدواری بیشتری تلاش و فعالیت کردند تا صنعت و اقتصاد صنعتی کشور را بپایه کشورهای مترقی جهان رسانیده و در پیشرفت و ترقی همه‌جانبه‌ی جامعه‌ی خود سهیم باشند.

قانون ملی شدن جنگل‌ها

جنگل‌ها از نابودی نجات یافت

جنگل ثروت ملی است و باید در جهت منافع ملی و مصالح جامعه از آن بهره - برداری کرد.

تاقبل از تصویب منشور انقلاب جنگلهای ایران که ثروت عظیم ملی را تشکیل میدهند بدست عده‌ای مالکان سودجو از بین میرفت و هیچگونه فعالیتی نیز دراحیای جنگلها و مراتع ایران بعمل نمی‌آمد.

با اجرای قانون الغاء مالکیتهای خصوصی و تثبیت مالکیت ملی بر اراضی جنگلی، آن‌قسمت از اراضی جنگل که غیر مولد است با شرایط مناسب و آسان در اختیار شرکتهای دامپروری قرار داده شده تا در آنجا باحداث مراتع مصنوعی و تهیه علوفه مرغوب بپردازند و طرحهای بزرك جنگلداری بر اساس روشهای علمی و نو در مناطق مولد بمرحله اجرا درآمد و خلاف گذشته بهره‌برداری بطور صحیح صورت میگیرد.

اجرای قانون ملی شدن جنگلها در پیشرفتهای بازرگانی و اقتصادی کشور ما نیز تاثیر بسزائی دارد زیرا:

* نیازمندیهای داخل کشور از لحاظ فرآورده های جنگلی بصورت اطمینان بخش و ثابتی تامین میگردد.
* - از نظر صادرات چوب نیز چون خریداران خارجی بیك سازمان دولتی بمراتب بیش‌از بازرگانان متفرقه اعتماد دارند طبعا صادرات چوب رونق خواهد یافت و ارز بیشتری برای کشور تامین خواهد شد.
* با تثبیت مالکیت ملی براراضی جنگل و نظارت دولت در امر بهره‌برداری از جنگلها امکانات بیشتری جهت جلب سرمایه های خارجی بمنظور توسعه صنایع چوب فراهم شد.

فروش سهام کارخانه های دولتی

دخالت مردم در کارهای تولیدی واقتصادی

فروش سهام کارخانه‌های دولتی از سه لحاظ اهمیت داشت.

نخست اینکه سرمایه‌مالکانی که املاک آنها طبق قانون اصلاحات ارضی بفروش رفت راکد نماند و آنان بتوانند این سرمایه راباخرید سهام کارخانه ها بوسیله قبوض اقساط املاک خود در کارهای تولیدی بکار اندازند.

لحاظ دیگر این بود که با فروش کارخانه‌های دولتی، این کارخانه‌ها بصورت شرکت سهامی وبا وضع بهتری اداره شدند ومردم در کارهای تولیدی واقتصاد مملکت دخالت مستقیم پیدا کردند.

بودن سهام این کارخانه‌ها بعنوان پشتوانه اصلاحات ارضی وایجاد اطمینان خاطر درمالکان قدیم املاک خود از لحاظ اقتصادی واجتماعی اهمیت کامل داشت. بنابراین فروش سهام این کارخانه‌ها ضروری وبسیار مهم بود.

برای انجام این امر به‌تاسیس شرکت سهامی کارخانه‌های دولتی مبادرت شد و نسبت به بهبود تشکیلات اداری و وضع مدیریت این کارخانه‌ها اقدام لازم بعمل آمد سود سهام این کارخانه‌ها بموجب قانون، شش درصد از طرف دولت تضمین شده است.

اصول دوازده گانه انقلاب سفید ایران

۱- لایحه اصلاحی قانون اصلاحات ارضی وملحقات آن

۲- لایحه قانونی ملی کردن جنگلها

۳- لایحه قانون فروش سهام کارخانجات دولتی بعنوان پشتوانه اصلاحات ارضی.

۴- لایحه قانونی سهیم کردن کارگران درمنافع کارگاههای تولیدی وصنعتی

۵- لایحه ایجاد سپاه دانش

۶- لایحه اصلاحی قانون انتخابات

۷- لایحه تشکیل سپاه بهداشت

۸- لایحه تشکیل سپاه ترویج وآبادانی

۹- لایحه تشکیل خانه های انصاف

۱۰- لایحه ملی کردن آبهای زیرزمینی

۱۱- لایحه نوسازی کشور

۱۲- لایحه انقلاب اداری وآموزشی

سهیم کردن کارگران درسود کارگاهها

نقش ۲ میلیون کارگر در انقلاب

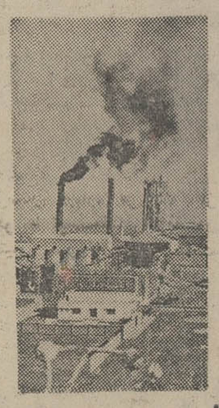

سپاهیان دانش، این فرزندان فداکار و پرشور وطن که باقلبی آکنده از عواطف و مهر انسانی و ایمانی راسخ بانجام و تحقق این آرمان ثمربخش ملی بشهرها و روستاها و دورافتاده‌ترین نقاط کشور رفتند و نه‌تنها در بسط فرهنگ و دانش و تنویر افکار کوشیدند بلکه عهده‌دار انجام رسالتی بس بزرگتر شدند.

آنان بموازات تلاش و کوشش در راه باسواد کردن کشاورزان و کارگران و فرزندان آنان در پیشرفت امور عمرانی و بهداشتی و حل‌وفصل مشکلات و راهنمائی روستائیان شرکت کرده و نقش مهم و اساسی در ایجاد ساختمان دبستان، بیمارستان و حمام بعهده گرفتند.

هیچ تحول و انقلابی نمیتواند بنیاد جامعه - و اساس ناپایدار آنرا دگرگون کرده و موجد نظامی نو بر اساس آزادی و عدالت و رفاه گردد مگر اینکه افکار افراد آن جامعه را با حقیقت و مفهوم آن تحول آشنا ساخت و در مسیر نیازمندیهای آن دگرگونی تجهیز کرد تا استعدادها در محیطی آماده و مستعد، بتوانند با شناخت نیازمندیهای آن تحول و دگرگونی با دینامیک و حرارت آن انقلاب و تحول در راه بثمررساندن آن کوشش و مجاهدت نمایند.

طرح عظیم سپاه دانش که به‌ابتکار رهبر خردمند جامعه‌ی ایران بمرحله‌ی اجرا درآمد آشنا کننده افکار و استعدادهای سازندگان امروز و فردای جامعه با نیازمندیهای «انقلاب بزرگ شاه و ملت» است.

اجرای طرح عظیم سپاه‌دانش، پیکار مقدس و حیاتی و نبرد ارزنده‌ای بود با جهل و بی‌دانشی و ظلمت که بمدد نیروی اندیشه سپاهیان ظلمت‌شکن ودانش‌افروز از دشتهای‌زرخیز شمال تاسرزمین نفتخیز جنوب و از پهنه‌ی زادگاه دلاوران کرد تا ماوای مرزبانان شرق ایران آغاز شد و در سایه‌ی آن استعداد و نبوغ خلاقه‌ی فرزندان ایران رشد و نموکرد تا بهتر بتوانند با عرضه‌کردن لیاقت و شایستگی خویش، همگام با روح «انقلاب شاه و ملت» در راه ساختمان ایران نو کوشش و مجاهدت نمایند.

لایحه اصلاحی قانون انتخابات

دست مداخله مالکان بزرگ در انتخابات کوتاه شد

باتصویب لایحه اصلاحی قانون انتخابات در روز ششم بهمن ماه ۱۳۴۱ ملت ایران دست مداخله‌ی عده‌ای از مالکان بزرگ وایادی آنان را در امر انتخابات کوتاه کرد و از آن پس تمام طبقات مختلف مردم ایران در تعیین سرنوشت خویش دخیل‌شدند لزوم (اصلاح قانون انتخابات) بچند دلیل ایجاب مینمود.

نخست اینکه از آغاز مشروطیت ایران تاکنون نمایندگان کارگران وکشاورزان که اکثریت ملت را تشکیل میدهند بمجلس راه نیافته بودند و موجب عمده آن نقض مقررات مربوط به انتخابات بود.

دومین علت لزوم اصلاح قانون انتخابات، قید صریح آن در مورد انجمنهای نظارت بود که از طبقه اعیان ومالکان باید در آنها عضویت مییافتند واین خودمهمترین وسیله‌ای بود که مالکان بزرگ و متنفذان که هردو در واقع یک طبقه را تشکیل میدادند - انتخابات را بهرنحو که بخواهند بنفع‌خود ودست نشاندگان خود انجام دهند.

از سوی دیگر نیمی از جمعیت ایران را زنان تشکیل میدهند که در میان آنان امروز زنان دانشمند و بزرگ ومتفکر و قانون‌دان وتحصیل کرده زیاد هستند واین ننگی بود که زنان ایران از حقوق انسانی بی‌بهره باشندونتوانند در تعیین سرنوشت خود وکشور خویش همکاری و هماهنگی کنند.

قانون تشکیل سپاه بهداشت

سپاهیان بهداشت منادیان سلامت

باتوجه به نتایجی که از فعالیت سپاهیان دانش حاصل شد روزاول بهمن ماه ۱۳۴۲ شاهنشاه آریامهر فرمانی دایر بر تشکیل سپاه بهداشت صادر کردند و بموجب آن مقرر گردید تا جوانان تحصیل کرده کشور در لباس مقدس سربازی به‌نقاط دورافتاده و محروم از خدمات درمانی و بهداشتی رهسپار شوند و به کمك دردمندان روستانشین پردازند.

بموجب آئین‌نامه اجرائی قانون تشکیل سپاه بهداشت، پزشکان، دندانپزشکان، داروسازان و لیسانسیه ها و دیپلمه هائی که فارغ‌التحصیل می‌شوند در مهرماه هر سال به خدمت خوانده میشوند و نفرات مورد نیاز را از هر دسته و رشته در اختیار سپاه بهداشت قرار میگیرند. این عده پس‌از گذراندن یك دوره آموزشی به روستا ها و نقاط بی‌بهره ازامکانات پزشکی اعزام میشوند و ضمن درمان مردم روستا ها در راه توسعه بهداشت مردم مناطق روستا ها و سالم‌سازی محیط روستاها به فعالیت میپردازند.

نخستین دوره های سپاه بهداشت روزاول شهریور ماه ۱۳۴۳ به فراگیری تعلیمات پرداختند و در دیماه همانسال به روستاها اعزام شدند.

هدف های کلی این سپاهیان انقلاب، بالا بردن سطح بهداشت عمومی و پرورش نسل سالم ازطریق مداوای بیماران، پیش گیری ازشیوع بیماریهای واگیر) واکسیناسیون افراد علیه بیماری‌هائی از قبیل آبله، وبا، تیفوئید، دیفتری و غیره، ایجاد محیط سالم بهداشتی با استفاده از وسائل و امکانات مهندسی بهداشت راهنمائی بهداشتی مردم روستانشین برای داشتن زندگی بهتر، مراقبتهای بهداشتی از مادران و کودکان بمنظور ایجادنسل سالم، آموزش روستائیان در بهبود وضع تغذیه و زیست و تنظیم خانواده ها

سپاهیان بهداشت کوشش لازم را بکار می‌برند تا باوجود آوردن افراد سالم وتندرست موجبات افزایش میزان درآمد و بهبود وضع اقتصادی روستائیان را فراهم آورند و در زمینه گسترش و بالابردن سطح فرهنگ از طریق تامین سلامت افراد و پرورش انسان های سالم کوشش فراوان بکار برند.

لایحه نوسازی کشور

شهرها وروستاها برای زندگی بهتر آماده میشود

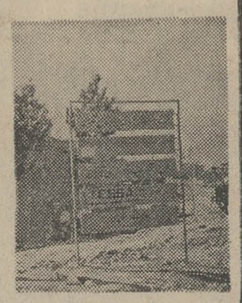

«. . . کمال مطلوب ما در این مورد این است که زندگانی جدیدی برای عموم خانواده های ایرانی ایجاد و تامین شود که از هر حیث با شئون اجتماعی ملت ایران، با ان روح و مفهوم عالی که ما برای حیثیت و شایستگی ایرانی قائل هستیم و با امکانات ثروت خداداد این مملکت و نیروی کامل کار افراد ان تناسب داشته باشد. برای نیل بدین هدف میباید تمام نیرو ها و امکانات مادی و معنوی اجتماع ما با همان روح تحرک و جهش انقلابی که لازمه اصلی تحقق چنین هدفی است بکار افتد و هیچ قسمت استعداد ها در این مورد بیحاصل نماند.

(از فرمایشات شاهنشاه آریامهر)

بمنظور ایجاد اصول صحیح و منطقی شهرسازی و براساس گرایش کشور به صنعتی شدن و هجوم ساکنان دهکده ها، شهر ها و ایجاد تراکم در مراکز شهری و مسائل مسکن و ترافیک و همچنین برای شکل دادن سرویس های شهری به ساکنان شهر ها و نظارت قانونی به فعالیت ها ی‌عمرانی در شهر های مختلف، نوسازی کشور در تمام مظاهر زندگی آن چه در شهر ها و در روستا ها مورد توجه قرار گرفت وبعنوان اصل یازدهم انقلاب اعلام گردید.

در اجرای این قانون باستفاده از تجارب گذشته و نظر کارشناسان فنی شهر سازی، از طریق تهیه و ایجاد نقشه های جامع مقدمات امر فراهم شده است تا بتدریج در شهر های مختلف بمورد اجرا گذارده شود. برای تسریع در اجرای این اصل از منشور انقلاب سپید ایران، قانون نوسازی بتصویب رسید تا با همکاری مردم اقدام لازم بعمل آید.

لایحه تشکیل سپاه ترویج و آبادانی

آموزگاران روش های جدید کشاورزی

نخستین دوره سپاهیان ترویج و آبادانی بفرمان شاهنشاه آریامهر از روز ۲۸ دیماه ۱۳۴۳ مرکب از نیروهای علمی و جوان کشور شامل مهندسان رشته‌های کشاورزی، ساختمانی وراهسازی، برق و مکانیک و سایر افراد تحصیل‌کرده تشکیل گردید و ۴۹۵ نفر از مهندسان وجوانان دیپلم‌دار اردیبهشت ماه ۱۳۴۴ بخدمت احضار شدند وپس از طی یکدوره آموزش در مهرماه همانسال به روستاها اعزام گردیدند. سپاهیان ترویج و آبادانی در آشنا کردن روستائیان به‌استفاده از روش‌های جدید کشاورزی از طریق استفاده ازکود های شیمیائی، احداث مزارع نمایشی، احداث باغهای نمونه وغرس درخت و مبارزه با آفات نباتی‌وتشویق وراهنمائی روستائیان به مکانیزه کردن کشاورزی و سایر امور مربوط به کشاورزی مبادرت میورزند.

لایحه ملی کردن آبهای زیرزمینی

آب را به بهترین مصرف آن برسانیم

شاهنشاه آریامهر یکی از اصول انقلاب را ملی‌کردن تمام آب های کشور قرار دادند. معظم‌له در این زمینه چنین فرموده‌اند:

«. . . . وضع طبیعی و جوی کشور ما طوری است که اجازه اتلاف حتی یک قطره آب را بما نمیدهد و ما باید در این مورد ترتیبی بدهیم که با منتهای دقت و با استفاده از کاملترین اصول علمی و فنی تمام منابع اب های سطحی و آبهای زیر زمینی و رودخانه ها و دریاچه های آب شیرین را در کشور خود دقیقا از تکنیک و صنعت آنها را باصطلاح مهار نمائیم تا با کمال صرفه جوئی و با حداعلای بازده بترتیب اولویت بمصرف رفع نیازمندیهای خانگی و شهری و کشاورزی و صنعتی برسانیم

البته با توجه به محدودیت مقدار اب در کشور ما، آبی که بمصرف امور کشاورزی میرسد باید در درجه اول در آن اراضی که مرغوبیت و قابلیت دادن محصول بیشتری را دارند مصرف شود و از این جهت باید قطب های جدید کشاورزی ایجاد گردد.

بدیهی است، در کوشش های دامنه‌داری که امروزه در جهان بمنظور شیرین کردن آب های کشور صورت می گیرد نیز با علاقمندی شرکت خواهیم داشت و خواهیم کوشید تا از هر گونه پیشرفتی که در این مورد نصیب علم و صنعت می شود به نفع خویش استفاده کنیم.»

برطبق ماده یک قانون ملی کردن منابع آب کلیه آبهای جاری در رودخانه ها وانهار طبیعی و دره ها و جویبار هاوهر مسیر طبیعی دیگر اعم از سطحی و زیر زمینی و همچنین سیلابها و فاضلابها وزهابها و دریاچه‌ها ومردابها وبرکه های طبیعی وچشمه‌سارها و آبهای معدنی و منابع ابهای زیر زمینی ثروت ملی محسوب می شود و متعلق بعموم است و مسئولیت حفظ و بهره برداری این ثروت ملی و احداث و اداره تاسیسات توسعه منابع‌اب به وزارت اب و برق محول شده است. همچنین بستر انهار طبیعی و رودخانه ها اعم از اینکه آب دائم یا فصلی داشته باشند متعلق بدولت است.

شنبه ۲۷ آبانماه ۱۳۵۱
شماره ۱۳۹۵۳

ششم بهمن ۱۳۴۱ روزی که شاهنشاه اصول انقلابی خویش را به رای مردم گذاشتند

منشور انقلاب بتصویب ملت رسید

روز ششم بهمن برای ملت ایران یکی ازمهمترین روز های تاریخ بشمار میرود زیرا در همین روز بود که شاهنشاه آریامهر برای درهم شکستن رژیم پوسیده ارباب و رعیتی ، برای ساختن جامعه‌ای نو برپایه دموکراسی واقعی منشور شش ماده‌ای انقلاب رابه مردم عرضه کردندو بتصویب ملی رساندند تا بهدف عالی خویش که اعتلای نام ایران و تامین سعادت‌وپیشرفت‌ملت ایران بوددسترسی پیدا کنند.

اصول انقلابی

شش‌اصل‌انقلابی که سر انجام ظهر روز چهارشنبه نوزدهم دیماه بصورت منشور ششگانه‌تصویب شدبدینقرار بود :

۱ـ الغاء رژیم ارباب و رعیتی با تصویب اصلاحات ارضی ایران براساس لایحه اصلاحی قانون اصلاحات رضی مصوب ۱۹ دیماه ۱۳۴۰ وملحقات آن .
۲ـ تصویب لایحه قانونی ملی کردن جنگلها در سراسر کشور.
۳ـ تصویب لایحه قانونی فروش سهام کارخانجات دولتی بعنوان پشتوانه اصلاحات ارضی .
۴ـ تصویب لایحه قانونی سهیم کردن کارگران‌در منافع کارگاه‌های تولیدی وصنعتی .
۵ـ لایحه اصلاحی قانون انتخابات .
۶ـ لایحه ایجاد سپاه دانش به منظور اجرای‌قانون تعلیمات عمومی واجباری .و آنگاه رستاخیزی بزرگ وعظیم روی نمود .

۶ ماده الحاقی

چون شش ماده انقلابی پاسخگوی تمام نیاز های جامعه ایران نبودبه فرمان شاهنشاه طرح اصول‌دیگری نیز لازم آمد که‌بتدریج برای تکمیل اصول قبلی ورفاه بیشتر جامعه‌ایرانی بتصویب و اجرا درآمد.
بدینگونه ۶ ماده دیگر نیز به اصول ششگانه قبلی اضافه شد.

۷ـ لایحه قانونی سپاه بهداشت .
۸ـ لایحه قانونی سپاه ترویج و آبادانی.
۹ـ تشکیل خانه های انصاف و شورای داوری .
۱۰ـ ملی شدن آبهای کشور
۱۱ـ نوسازی کشور
۱۲ـ انقلاب اداری و آموزشی

۵ میلیون ونیم رای

ملت ایران در روزششم‌بهمن ۱۳۴۱ که اصول‌انقلابی به «تصویب ملی »گذاشته شده بود با ۵میلیون‌و ۵۹۸ هزار و ۷۱۱ رای مثبت ،اصول انقلابی پیشنهادی‌شاهنشاه را تائید کردند و به ندای شاهنشاه پاسخ مثبت دادند .
سیستم کار رای‌گیری با گذشته از اس و اساس تفاوت داشت مردم تهران شاهد ساده‌ترین نحوه اظهار نظر عمومی نسبت به حیاتی ترین مسائل‌زندگی خود بودند . همین امر مردم بیطرف حتی افرادی را که در تمام عمر به‌پای صندوق آراء نیامده بودند به رای دادن تهییج می کرد و مردم می فهمیدند که میان رای سالم و ناسالم تفاوت از زمین تا آسمان است .

ابلاغ منشور انقلاب

ساعت ۱۲ روز چهاردهم بهمن ۱۳۴۱ آقای‌نصرت‌الله معینیان معاون نخست وزیر در اداره انتشارات و رادیو طی‌مصاحبه‌ای فرمان شش ماده‌ای اعلیحضرت همایونی‌را که بدولت ابلاغ شده بود در اختیار مطبوعات گذارد .
معاون نخست وزیر اظهار داشت : امروز یك فرمان‌تاریخی دایر به اجرای شش لایحه‌ای که از تصویب ملی گذشت از طرف شاهنشاه صادر شد و بدولت ابلاغ گردید .
این فرمان متضمن اجرای شش قانونی است که‌می توان آنرا قاطع ترین قوانینی دانست که از صدرمشروطیت تا امروز به تصویب رسیده و بمرحله اجرا گذارده شده است .
زیرا از آغاز مشروطیت تا امروز ملت ایران‌قاعدتا می بایستی از طریق انتخاب نماینده ورای وکیل مجلس قوانین را به صورت دو درجه‌ای تصویب کند و این اولین بار در تاریخ مشروطیت است که شش قانون مستقیما بوسیله رای قاطع ملت به تصویب می رسد .
در این جلسه آقای علم نخست وزیر متن فرمان شاهنشاه را در مورد استقرار و قطعیت یافتن شش قانون مطرح و باعضای هیات دولت ابلاغ کرد .
این فرمان رسما از طرف آقای نخست وزیر بوزارتخانه ها ی‌مزبور ابلاغ‌شد .
بدینسان روز جاودانی ششم بهمن در زمره روزهای بزرك و فراموش نشدنی تاریخ ایران در آمد .
ششم بهمن ۴۱ در تاریخ میهن ما فصلی تازه گشود که با آن آزادی و عظمت و برکت همراه بود .
در چنین روزی ملت ایران از دست پادشاه خویش امتیازات مترقی ترین جوامع بشری عصر حاضر را دریافت کرد.

جلسه مشترك مجلسین

یکسال بعد از انقلاب جلسه مشترك مجلسین تشکیل شد تا از انقلاب ششم بهمن تجلیل کند . جلسه مشترك مجلسین برای تجلیل از انقلاب شاه و مردم پس از سخنرانی هائی چند قطعنامه زیر را تصویب کرد :
به منظور تجلیل از اقدام ثمربخشی که با پیشنهاد شاهنشاه و تصویب ملت در روز ششم بهمن ماه ۱۳۴۱ برای الغای رژیم ارباب و رعیتی و ملی کردن جنگل ها و فروش سهام کارخانجات دولتی‌به عنوان‌پشتوانه‌اصلاحات ارضی و سهیم کردن کارگران در منافع کارگاههای تولیدی و اصلاح قانون انتخابات و ایجاد سپاه دانش بعمل آمده و در همه آنها هدف عالی تامین عدالت اجتماعی و اعتلای کشور و ارتقاء شئون اجتماعی و اقتصادی‌ملت و ایجاد زندگانی مرفه و شرافتمندانه برای عموم مورد نظر بوده امروز که یکسال از آنروز تاریخی می گذرد وآثار این تحول عمیق که عبارت از عزیمت سپاهیان دانش‌بروستا ها و خارج شدن املاك از انحصار مالکین بزرك و مالك شدن دهقانان در زمین های مورد کشت خود و سهیم‌گشتن کارگران در منافع کارخانجات و راه یافتن نمایندگان همه طبقات کشور به مجلسین است ظاهرگردیده و خوشبختانه نتایج موثرو مفید کلیه این اقدامات درشئون اجتماعی مردم هویدا شده است . ما نمایندگان مجلس سناو مجلس شورای ملی جلسه مشترك خود راتشکیل داده و پس از استماع بیانات نمایندگان مجلسین وگزارش جناب آقای نخست وزیر قطعنامه زیر را تصویب می نمائیم:
۱ـ از امروز روز ششم بهمن ماه هر سال بنام «روزشاه و مردم»نامیده می شود .
۲ـ در روز شاه و مردم دولت اقداماتی را که هر سال در راه به ثمر رسانیدن تحول تاریخی ششم بهمن انجام داده به ملت ایران گزارش خواهد داد .
۳ـ به منظور بزرگداشت این روز تاریخی میدان جنوب مجلس سنا به‌نام میدان ششم بهمن نامیده می‌شود.

شاهنشاه آریامهر اصول انقلابی را برای مردم تشریح می فرمایند .

لایحه اصلاحی قانون اصلاحات ارضی

فرمان آزادی ۱۵ میلیون دهقان

امر اصلاحات ارضی از سال ۱۳۲۹ به فرمان شاهنشاه با تقسیم املاک سلطنتی بین روستائیان و کشاورزان آغازگردید ولی‌بفرمایش معظمله در اولین کنگره شرکت های تعاونی روستائی :
« . . . هیچیک از مالکان بزرگ سر ـ مشق نگرفتند و در عناد و لجاج خود ، در مقابل سیر جبری تحولات زمان ایستادند ».
ولی سرانجام سیر جبری تحولات زمان ، عناد و لجاج قدرت های کاذب و پوشالی را درهم کوفت و طومار حیات چپاولگران هستی دهقان رادر نوردید و بالاخره در اسفند ماه ۱۳۴۰ بهمت و پایمردی شاهنشاه این‌ضرورت اجتناب ناپذیر زمان که آرزوی بزرگ تاریخ معاصر ایران نیز بود و در راه بثمر رسیدن آن‌کوشش وافر بکار رفته بود تحقق یافت و عمیق ترین و اساسی ترین تحولات را در همه‌ی شئون جامعه پدید آورد .
★ با اجرای قانون اصلاحات ارضی و تحدید مالکیت های بزرك و الغاء رژیم ارباب و رعیتی واژه «رعیت» که نشانه بردگی و زبونی و فقدان استقلال انسان ها و یادگار سال های سیاه کشاورزان ایرانی بود از قاموس فرهنگ اجتماع حذف و رشد شخصیت اجتماعی و استقلال رای و عقیده فردی جایگزین آن گردید .
★ سطح تولید عمومی پانزده میلیون کشاورزان ایرانی ترقی کرد و بموازات آن نیز درآمدشان فزونی یافت .
★ با افزایش سطح تولید و درآمد عمومی بالمال سیستم کشاورزی و صنایع وابسته به آن از مرحله رکود و سقوط بپایه کشاورزی مدرن و مکانیزه کشور های مترقی میرسد .
★ درگذشته دهقان و کشاورز ایرانی به دلیل تعلق و بستگی اقتصادی که با ارباب داشت ، هماره چون بردگان ، محکوم خواسته های آنان و فاقد استقلال رای و عقیده بود و هرگز نمی توانست در تعیین آینده ومقدرات خود و جامعه‌اش موثر باشد . لذا قوه مقننه که یکی از ارکان دموکراسی (حکومت مردم برمردم) است منبعث از نیروی ملت نبود . با قطع نفوذ و سلطه ارباب که جز در راه منافع خود گام برنمیداشت اکنون پانزده میلیون‌دهقان ایرانی در سرنوشت خود و اجتماع خود موثر هستند .
و بطور خلاصه اجرای قانون اصلاحات ارضی ضمن آزادی پانزده میلیون دهقان در دایره وسیع مفهوم خود، اساس یکدموکراسی واقعی و پیشرفت اجتماعی را برای ملت ایران بارمغان آورد .

شاهنشاه پس از «تصویب ملی» به‌ملت پیام میفرستند:

اینک زنجیرهای اسارت گسسته است

شاهنشاه آریامهر پس‌ازآنکه منشور انقلاب شاه و مردم‌در مراجعه به «تصویب ملی» از طرف ملت ایران پذیرفته‌شد پیامی خطاب به‌ملت‌فرستادند که باید آنرا یکی از پرشور ترین پیامهای ملوکانه‌دانست در این پیام که یکی ازاسناد مهم تاریخ ایران است ، شاهنشاه‌باژرف‌نگری‌خاصی، آینده ایران را ترسیم فرموده‌اند .
و اینست متن آن پیام تاریخی ...

ملت‌ایران

قلب من سرشار از سروری است که از پاسخ مثبت‌شما بندای خودم در خویش احساس می‌کنم من از شماخواسته بودم که در باره مسائل مشخصی که باسرنوشت این کشور ارتباط حیاتی مستقیم دارد نظر خود را بصورتی صریح وقاطع ابراز دارید و شما بارای خویش نشان دادید که‌مفهوم این تصویب ملی واهمیت آن را باکمال خوبی دریافته‌اید همین حسن تشخیص شما است که ایمان و اعتماد مرا نسبت به‌آینده این مملکت از هروقت دیگر استوارتر وتزلزل‌ناپذیرترمیسازد.
ملت عزیز من ـ از امروز ماباهم تاریخ ایران را ورق زده‌ایم این تاریخ پیش از این نیز پر از صفحات درخشان وپرافتخاری بود که در طول قرون واعصار بادست مردم‌فداکار ووطن‌پرست وپاکدل این سرزمین نوشته شده است ولی‌شاید در این دوران ممتد هیچوقت اتفاق نیفتاده بود که بنیادجامعه ایرانی بصورتی چنین عمیق و اساسی دگرگون گردد واین اجتماع کهن بدین‌طریق براساس عدالت اجتماعی ودر رامترقی درآید.
مادراین منطقه از دنیا بخواست خداوند وبا همت شما چنان مملکتی خواهیم ساخت که از هرجهت باپیشرفته‌ترین ممالک جهان برابری‌کند مملکتی خواهیم ساخت که کشور آزادگان وسرزمین آزاد مردان وآزادزنان باشد و از این‌نبوغ ایرانی بتواند در محیطی باروورومنزه دور از فساد قدرت‌و خلاقیت جاودانی خویش را که راز بقای این ملک و ملت است بهتر وبیشتر از هروقت دیگر جلوه‌گر سازد. زیرا دیگر زنجیرهای اسارت گسسته شده و ۷۵ درصد از جمعیت این مملکت که پیش از این در قید بسر میبردند از نعمت آزادی برخوردار شده‌اند.
این عده وسایر افراد ملت خواهند توانست در انتخابات آینده برای نخستین‌بار با احساس آزادی رای دهند ، ودر تعیین سرنوشت خویش بااختیار کامل شرکت جویند شك نیست که در آینده مرد وزن ایرانی بااستفاده از شرایط جدید اجتماعی دوشادوش یکدیگر برای‌ساختن ایرانی‌نوین ، آباد ومترقی خواهند کوشید این تحول اجتماعی وملی که‌امروز در ایران روی داده است در واقع انقلاب بزرگی است که‌هم قانونی وهم‌مقدس است ، قانونی است برای اینکه شاه شماکه حقوضع قانون را دارد تصویب آنرا از شما خواست و شما یعنی ملت ایران که بموجب قانون اساسی قوای مملکت ناشی از اراده وخواست شماست این انقلاب قانونی و ملی را تصویب کردید و باری قاطع وشکننده خود برآن صحه نهادید و بدین ترتیب تحولی بس عظیم انجام گرفت بی‌آنکه خونی از دماغ کسی جاری شود ویا کمترین تزلزلی دراساس کهن ملی ما که بعکس صد چندان قائمتر واستوارتر برجای مانده است پدید آید. از جانب دیگر این انقلاب انقلابی مقدس است برای اینکه هم‌اساس وروح تعلیمات عالیه اسلامی یعنی عدالت و انصاف وهم مترقی‌ترین اصول وآرزوهای‌اجتماع متمدن امروزی در پیشنهادها ولوایحی که اساس این تحول بوده ملحوظ گردیده است.
معهذا من بعنوان پادشاه ومسئول سرنوشت این کشور تذکر این حقیقت را لازم میدانم که من و شمادرعین اینکه نائل به بزرگترین افتخارات فردی و ملی شده‌ایم نباید آنی مغرور شویم وچنان پنداریم که وظیفه وکارما بپایان رسیده است بلکه لازم است بیش از هرموقع دیگر با روحیه‌ای نیرومندو عزمی استوار با کوشش و تلاشی بیش از گذشته بکار خلاقه بپردازیم تا هرفردی از هر طبقه که باشد بتواند مطابق‌قوانین مصوبه در حدود کار وسرمایه خود باانجام وظیفه خویش بیشتر وبهتر به‌ایران آینده خدمت کند بهمان نسبت نیز از مواهب وامکانات مملکت خود بهره‌مند گردد.
برای امکان پیشرفت بیشتر در امور کشاورزی ما باید در برنامه آبادانی پنج‌ساله سوم خودمان در باره سرمایه‌گذاری بیشتری در دهات وروستاهای ایران تجدید نظر بکنیم و امیدوارم که مردم ایران نیز بسرمایه‌گذاری در صنایع کشور توجه زیادتری بنمایند راهی که بشما نشان دادم تنها راه صحیح ومنطقی وشرافتمندانه‌ای استکه ما همه برای تامین آینده خود و فرزندان خویش و پیشرفت و ترقی واقعی این کشور کهن وپرافتخار در پیش داریم و من یقین دارم که همه شما بارشد و پختگی اجتماعی که از خودنشان داده‌اید وباروح ملیت عمیق واستواری که در نهاد یکایک از افراد این مملکت نهفته است بخاطر سعادت خود ونسل‌های آینده بدین ندای من عملا پاسخ مثبت خواهید داد.
پیش بسوی آینده‌ای که ایران وایرانی را باوج عظمت وسعادت خواهد رسانید خدای ایران همواره پشت وپناه شما باد.

ششم بهمن ، راه ترقی را بروی زنان باز کرد

در روز هشتم اسفند ماه ۱۳۴۱ در طغیان تحولات اجتما ع‌ایران‌شاهنشاه داد‌گستر و دموکرات ما رسالت بزرگ خویش را با اعطای آزادی کامل بزنان تکمیل فرمودند .
از روز هشتم اسفند ماه بفرمان قاطع شاهنشاه لکه‌ی سیاه ننگی که قرن ها بر سیمای جامعه‌ی ایران‌نشسته بود پاک شد، بند ها وزنجیر هائیکه بدست و پای زنان ایران بسته شده بود بیکباره از هم گسست و زنان ایرانی توانستند در نهضت عظیم سازندگی که از ۶ بهمن آغازشده فعالانه‌کوشش‌نمایند. زنان‌کشور مااکنون شایستگی و استعداد خویش را در صحنه‌ی‌اجتماع ظاهرکرده‌اند و مصممانه می کوشند تا جبران رکود و توقف گذشته را بنمایند و درراه ساختمان ایران نو دوش بدوش مردان مجاهدت کنند
از روز ۶ بهمن که زنان در تصویب ملی شرکت‌کردند زمینه برای اعطای آزادی کامل به آنان وتثبیت حقوق‌شان فراهم گردید و در روز هشتم اسفند ماه شاهنشاه آزادی کامل به آنان اعطا فرمودند وزنان توانستندبرای اولین بار در تاریخ‌مشروطیت در انتخابات مجلسین شرکت کرده و نمایندگان خود را به مجلسین بفرستند .

لایحه تشکیل خانه های انصاف

عدالت به‌کلبه‌های‌روستائی‌میرود

«... تشکیل خانه‌های‌انصاف وشوراهای داوری‌اصل اجرای عدالت را از صورت پیچیده‌ای که در غالب موارد زائد وغیر ضروری بود خارج ساختند و آنرا به‌بهترین صورتی که‌بتواند اختلافات عادی را در روستاها وشهرها حل وفصل کند در آوردند و بدین ترتیب هم بار دستگاه دادگستری را سبکتر کردند و هم از تضییع وقت و اتلاف پول روستائیان درمورد احقاق حق خود جلوگیری نمودند وامکان آنرا دادند که این پول ووقت در راه مثبت ومولد مصرف گردد».

از فرمایشات شاهنشاه آریامهر

صدور فرمان شاهنشاه آریامهر در باره تشکیل خانه‌های انصاف پاسخی بود که به‌نیاز جامعه روستائی ایران برای استقرار عدالت اجتماعی وجلوگیری از مظالم وتعدیاتی که بقایای عوامل فئودالیست ایران در روستاها روامیداشتندداده شد خانه‌های انصاف طلیعه واقعیت عدالت اجتماعی انقلاب شاه و مردم را در افق روستاهای ایران پدیدار ساخت و بدهقان آزاد شده نوید برقراری عدالت واقعی رابخشید.
بدنبال تشکیل خانه‌های انصاف شوراهای داوری نیز تشکیل گردید تابتواند اختلافات عادی را در سطح شهرها حل وفصل کند.

اطلاعات
شنبه ۲۷ آبانماه ۱۳۵۱
شماره ۱۳۹۵۳

شاه درمیان دهقانان مملکت اصول انقلابی خویش را اعلام میکنند

شاهنشاه درکنگره دهقانان ایران : برای آنکه هیچ قدرتی نتواند در آینده رژیم بردگی دهقانان را ازنو در مملکت مستقر سازد ، مستقیما به مردم مراجعه میکنم .

انقلاب شاه و مردم چگونه بارور شد

در نیمروز تاریخی ۱۹ دیماه ۱۳۴۱ رهبر خردمند ایران شاهنشاه آریامهر رسالت تاریخی خویش را بانجام رسانیدند و در نخستین کنگره دهقانان که در سالن محمد رضاشاه تهران تشکیل شده بود بیانات مهمی ایراد فرمودند و در پایان‌این نطق بود که‌اصول ششگانه‌انقلاب‌سفیدایران را عنوان فرمودند در این نطق که در حقیقت خطاب به همهٔ ملت ایران بود ، شاهنشاه تمام عواملی را که منجر به بارور شدن‌فکر انقلاب شاه و مردم است تشریح کردند و سیر تکاملی این فکر را که ریشه آن به اوان سلطنت معظم‌له میرسیدبیان فرمودند از آنجا که میتوان گفت با این نطق ، انقلاب‌شاه و مردم متولد شد ، یك‌باردیگر این سندتاریخی را بنظر خوانندگان‌محترم میرسانیم .

برای آنکه هیچ قدرتی نتواند در آینده رژیم بردگی‌دهقانان‌را ازنو در مملکت مستقر سازد مستقیما به مردم مراجعه میکنم واین اصول را به آراء عمومی میگذارم

برای دادن نمونه عملی، دستوردادم املاك‌موروثی سلطنتی را میان کشاورزان تقسیم کنند ولی هیچیك از مالکان بزرك سرمشق نگرفتند و در مقابل سیر جبری تحولات زمان با عناد و لجاج ایستادگی کردند

ما میخواهیم محیط سالمی‌که درآن فسادریشه‌کن شده‌است، محیطی که فقط کسانی‌که لیاقت دارند پیشرفت میکنند ، بوجود آوریم

قریب ۲۲ سال است‌که ازسلطنت من میگذرد و اغلب شما در این مدت شاهد و ناظر وقایع این مملکت بوده‌اید و میدانید که تمام این مدت روز های خوش و با سعادتی نبود .مملکت ما دچار گرفتاریهای گوناگون بود .مدت زمان جنگ و بعد از جنگ دچار اشکالاتی فراوان بودیم و این اشکالات را بخواست خداوند توانستیم یکی پس از دیگری از آنها بگذریم تا اینکه امروز به بزرگترین آرزو های قلبی خودم و میدانم ملت ایران برسیم که به‌بینیم چنان جمعیتی بنمایندگی حقیقی اکثریت مردم ایران در اینجا جمع‌شده‌اند برای پی ریزی و شالوده همکاریهائی که اولا بین خودشان بوسیله شرکت های تعاونی و سازمان مرکزی شرکت های تعاونی از طرفی و از طرف دیگر حصول همکاری بین طبقه جدید زارع یا دهقان ایرانی یا سایرطبقات تولید کننده وزحمتکش احیانا مصرف کننده این مملکت.

پاداش من

برای من که از طفولیت اززمانی که در مدرسه درس میخواندم بفکر خود در صددچارمجوئی‌برای‌بهبود زندگی آن موقع رعیت ایران بودم پاداشی بالاتر از این نیست که امروز می‌بینم .

بخواست خداوندنه فقط زندگی آن رعیت سابق بهبود پیدا کرده است بلکه نه فقط ما رعیت وکلمه رعیت و خاصیت رعیت را از بین بردیم و او را یکنفر دهقان آزاد و حاکم بر سرنوشت خودکرده‌ایم از همه مهمتر شخصیتی است که من امروز در فرد فرد دهقانان ایران می‌بینم و او را گردن فراز و پر از امید به آتیه و مصمم به کارکردن بیشتر می‌بینم خداوند را شکر میکنم‌که ما توانستیم امروز در چنین جلسه‌ای این آمال و آرزوی‌دیرینه خود را اینطور باین سرعت باین‌خوبی‌جامه‌عمل پوشیده ببینیم .

چیزی که شاید سایر ممالک نه باین خوبی و طی قرن‌ها کشمکش و خونریزی توانسته‌اند احیانا بدست بیاورند در عرض یکسال ما بدست آوردیم .

علت اینکار چیست ؟ علت اینکار یکی صحیح بودن‌برنامه و قانون دوم قبولی اکثریت قاطع ملت ایران باوجود تمام دسائس و کار شکنی‌ها و سوم اینکه مسلما تمام افرادی که مامور اجرای اینکار بوده‌اند با جان و دل یا ازروی انجام‌وظیفه‌بوظیفه خودپرداخته‌اند که در این راه بهترین شاهد اول طرز انجام‌وظیفه مامورین‌اصلاحات ارضی در سرتا سر مملکت است که چطور شب و روز بایک روحیه و ایمان عجیبی کار کرده‌اند و مسلما سایرمامورین دولت نیزبنوبه خود همه باین امر خطیر کمک کرده‌اند .

عظمت اصلاح عمیق اجتماعی

عظمت این اصلاح عمیق‌اجتماعی بقدری زیاد است‌که چون ما ازیک فاصله کوتاه و نزدیکی به آن‌نگاه میکنیم شاید قادر بدرک آن نباشیم هرچقدر فاصله دورتر بشود و زمانی بگذرد آنوقت ما میتوانیم پی به عظمت و قاطعیت این کار ببریم چیزی که مسلما در تاریخ ایران بی سابقه بوده است این موضوع یعنی آزادی اکثریت ملت ایران توام با رفاه حال او ، توام با آسایش خیال او این محدود به‌بهبودزندگی دهقانی‌ایران‌نخواهد بود دهقان ایران که بیشتر تولید خواهد کرد وبیشتر پول بدست خواهد آورد این پول‌خود را صرف خواهد کرد مطمئنم با رشدی که من در شما می بینم این پول را در راه صحیح‌صرف می کنید یعنی برای خودتان منزل می سازید برای خودتان یا وسیله شرکت ها تهیه وسایل زراعت جدید می‌کنید زراعت را کم کم مکانیزه می کنید .

به‌طرق جدید آشنا می‌شوید. به‌کودشیمیائی آشنا می شوید آنها که قادر هستند اضافه بر زراعت حشم مختصری‌نگهداری خواهند کرد .

مرغ نگهداری خواهند کرد. درخت خواهند زد این تولید اضافی و ایجاد ثروت اضافی کمك خواهد کرد به رونق کارخانجات این مملکت . به رونق صنعت این مملکت صنعت که رونق پیدا کرد و بازار بیشتری پیدا کرد وضع کارگر های این مملکت بنوبه خودبه همان نسبت بهتر می شود .

قدمی برای کارگران

برای کارگران همانطور که اطلاع دارید و دیروز یاپریروز قانون آن منتشر شد یك قدم مترقی دیگری برداشته شدکه امیدواریم آنهم بزودی نتایجش معلوم باشد وقتی که‌رونق‌صنعتی پیدا شد مسلما درآمد کارگر اضافه می شود . درآمد کارگر که اضافه شد بنوبه خود قدرت خرید او بالا می رود وقتی که قدرت خرید کارگر وزارع بالا رفت و زندگی مرفه تری‌داشتند زندگی متمدانه‌تری داشتند ، لباس داشتند ، غذا باندازه کافی خوردند یك طبقه جدیدی وارد کار می شود که باید او این وسائل کار را فراهم‌کند یا واسطه‌ای باشد و آن اصناف هستند پیشه‌وران هستند که آنها بنوبه خود از رونق زندگی دهقان و کارگر زندگیشان‌رونق پیدا می کند و همینطور این سلسله سرایت می کند به‌عموم طبقات مملکت وباعث آن می شود که تمام افراد مملکت دارای زندگی مرفه‌تر و بهتری باشند .

الان کلید این زندگی بهتر و مرفه‌تر در دست شما دهقانان ایران است برای این که اکثریت ملت ایران را فعلاشما تشکیل میدهید . و تا چند سالی این اکثریت همینطوربا شما خواهد بود .

تا این که مملکت‌رو بترقی بیشتر برود هر چقدر وسائل کشاورزی‌مکانیزه بشودهرچقدر ما بتوانیم اراضی جدیدی مهیا برای کشت وزرع بکنیم و از طرفی صنعت مملکت رونق پیدا بکند و مملکت‌هم صنعتی‌بشود. این حد نصاب‌فعلی عوض‌خواهد شد ولی تا اقلا یك نسل وضع بهمین صورت خواهد بود .

مسئولیت اساسی استقرار و ثبات این مملکت بر دوش‌شما طبقات نجیب ، زحمتکش و شریف دهقان‌ایرانی خواهدبود.

ملت ! روزی که مسئولیت سنگین پادشاهی را بعهده گرفتم ، به کلام‌الله مجید سوگند یادکردم‌که تمام هم خود را مصروف حفظ استقلال ایران کنم و منظوری جز سعادت وعظمت‌ملت ایران‌نداشته باشم

چیزی که‌مایه کمال‌خوشوقتی وامیدواری من است اینست‌که سعی کردم در تمام این‌تماس هائی که باشمادرمسافرت هائی که‌باقصی نقاط مملکت می - کردم می‌گرفتم و در این تماس ها سعی می کردم که بروحیه شما و به طرز فکر شما آشنا بشوم دیدم که کاملا بتمام این مطالب‌شماوارد هستیدومخصوصا هر دفعه سعی کردم بپرسم چرا شما اینطور پشتیبان و دنبال‌این برنامه هستید ، بچه علت ،دیدم که فقط به علت زارعی ، و این که یك قطعه زمین را بشمامی دهند و فقط‌به دل‌خوشی‌مالکیت یك سند شما دل خوش‌نیستید، شما معنی اساسی این کار را فهمیدید و معنی اساسی این کار آزادی است که درخودتان احساس می کنید .

بزبان های مختلف از دهان افرادی که یکی مثلا در مراغه بود دیگری رعیت قیر وکارزینی بود، سومی شایداهل مازندران بود چهارمی شاید اهل اردبیل بود ، همین مطلب را من‌شنیدم که مثل اینست که ما زندگی جدیدی را ازنو شروع کردیم . یکی میگفت من مثل اینست که از تو بدنیا آمده‌ام یکی میگفت باوجودی که من ۷۰ سالم است تازه یک نیروی جوان ۲۰ ساله در خود احساس می کنم و پشت گاو اهن می‌نشینم و کار می کنم .

اینها قیمت ندارد ، این حس وقتی هیچ چیز نمی تواندانرا جبران بکند که در اکثریت‌یک مردمی پیداشد هیچ قدرتی بالا تر از این حس ایمان و امید دریک جامعه‌ای نمی تواندباشد.

ایمان وامید

تمام هم مسئولین امور درهر نقطه ازدنیا، تمام هم‌سیاستمدار های‌مسئول و دلسوز این‌است که وسائلی فراهم بکنند که در یک ملتی ایجاد امید و ایمان بکنند .

این کار عظیمی است که ما در این مملکت‌بخواست خداوند موفق شده‌ایم که در میان‌شما دهقانان که به تنهائی۷۵ درصد این مملکت راتشکیل میدهیداین ایمان باشد ، این ایمان‌مسلما و مطمئن هستم که در طبقه کارگر هم پیدا شده است با این قانونی که داریم و در سایر طبقات نیز پیدا می شود .

هرکسی بیک علتی ، اصناف برای اینکه کارشان بهترخواهد شد کارمندان دولت برای اینکه امیدواریم بوسیله قانون جدید استخدامی وضع انها هم بهتر بشود کسانی دیگر یا از راه اعتلای فرهنگ ایران و از راه اعتلای علوم در ایران یا از راه ایجاد یک محیط سالمی که در آن فساد ریشه‌کن شده است . محیطی که فقط کسانی که لیاقت دارند پیشرفت می کنند محیطی‌که پاداش خدمت- گزاران را می دهد و همچنین محیطی که احیانا کسانی که ازراه راست‌منحرف شده باشند به مجازات حقه میرسند .

.... برای آنکه نمونه عملی داده باشم ، دستور دادم املاک موروثی بین دهقانان تقسیم گردد ، ولی مالکان بزرگ سرمشق نگرفتند ...
شاهنشاه هنگام اعطاء اسناد املاک تقسیم شده سلطنتی به نماینده دهقانان در سال ۱۳۳۹

پس برای من این ساعت‌شاید گرامی ترین و شریف ترین ساعات زندگی باشد چون هم یکی از ارزو های دیرینه خود را براورده می بینم و همینکه لااقل ۷۵ درصد جمعیت این مملکت را ازاد و خوشبخت (فریاد زنده باد و کف زدنهای دهقانان) وامیدوار به اینده .

هیچ محلی را مناسب تر از این نقطه یعنی از پشت این تریبون ، این تریبونی که‌ریاست افتخاری و یا ریاست جلسه باین بزرگی را جلسه‌ای که مسلما برقاطبه افراد این‌مملکت ریاست دارد هیچ مکانی از اینجا مناسب تر نمی دانم که اظهاراتی را که با ملت ایران دارم از پشت همین تریبون در این لحظه بنمایم .
(ابراز احساسات‌شدیدجمعیت).

دوره هرج ومرج

ملت ایران! روزی که‌مسئولیت سنگین پادشاهی را بعد از استعفای پدر تاجدارخود بعهده گرفتم به کلام‌اله مجید سوگند یاد کردم که تمام هم خود را مصروف حفظ استقلال ایران نموده حدود مملکت وحقوق‌ملت را محفوظ و محروس بدارم و تعهد کردم که در تمام اعمال و افعال خداوند عزشانه را حاضر و ناظر دانسته منظوری جز سعادت و عظمت دولت و ملت ایران نداشته باشم (کف زدن های ممتد دهقانان) و از خداوند متعال و ارواح طیبه اولیای اسلام استمداد کردم که در خدمت به ترقی‌ایران توفیق پیدا کنم خداوند قادر متعال را بشهادت می طلبم که تا بامروز با وجود مخاطراتی که در راه انجام این مقاصد حتی زندگی مراتهدیدمیکردباین پیمان‌وفادار بوده‌اموررا حفظ حدودایران‌با وجود اشغال نظامی کشور در زمان جنك و مصائبی که بعداز آن در دوره هرج و مرج به کمك عوامل مخرب ایجادشده بود بتوفیق الهی و پشتیبانی ملت عزیز ایران عموما و مردم فداکار آذربایجان خصوصا توانستم خطه‌مقدس آذربایجان را از کام تجزیه طلبان‌برهانم و تمامیت ارضی میهن خود را محفوظ و محروس بدارم .

بعد از وقایع آذربایجان و گذراندن گرفتاری های ناشی از اشغال نظامی ایران دردوره جنك جهانگیر من برسرپیمان خود در حفظ حقوق و ارتقاء عزیزان ایران ایستادم (کف زدن ممتد دهقانان) و ازطریق اختیاراتی که در اصل بیست‌و هفتم متمم قانون اساسی از طرف ملت بمن سپرده شده و بموجب آن حق انشاء قانون‌به پادشاه‌ومجلسین‌تفویض گردیده بمنظور ساختن ایران مترقی‌و آزاد که در آن‌استقلال‌اقتصادی و اجتماعی افراد تامین شده باشد چه از راه دستورات‌مکرر به دولتها برای پیشنهاد لوایح قانونی مفید و چه ازراه‌سفارش بنمایندگان مجلسین‌اقدام‌نمودم ولی متاسفانه ملاحظه شد بعضی ازلوایح مربوط‌باصلاحات اجتماعی که دولتها برای ارتقاء ملت ایران و پاك کردن دستگاه های مملکتی از فساد به مجالس‌تقدیم کردندبصورت قوانین مسخ شده‌ای درآمد که ضرر آن مستقیما متوجه مردم‌و مملکت میشد و نمع زود گذر آن بعده‌ای متنفذمیرسیدچنانکه لایحه قانون اصلاحات ارضی و لایحه‌قانونی‌مربوط برسیدگی بدارائی وزراء و کارمندان‌دولت بصورتی از تصویب مجلسین گذشت که فقط ناظر به حفظ منافع تصویب کنندگان‌قانون یا گروهی متنفذ خارج از مجلس بود .

مالکان سرمشق نگرفتند

در سال ۱۳۲۹ برای دادن نمونه عملی اقدامات اصلاحی دستور دادم املاك موروثی سلطنتی را میان کشاورزان تقسیم کنند و قانون فروش خالصه جات را تدوین نمایند معذلك هیچ یك از مالکان بزرك سرمشق نگرفتند و در عناد و لجاج خود در مقابل سیر جبری تحولات زمان ایستادند . سعی کردم با حفظ اصول انتخاباتی قدیم و معمول ایران از طریق‌تشویق افرادبه‌تشکیل‌احزاب‌اکثریت و اقلیت شاید گروه های متشکل حزبی در پارلمان پشتیبان افراد و پیشنهادات اصلاحی بشوند .

دیدیم از این راه نیز نتیجه‌ای حاصل نشد .

انتخابات دوره‌بیستم وتجدید آن نیز نمونه‌ای از نارسائی قانون‌انتخابات و عدم امکان اظهار نظر حقیقی‌و آزاداکثریت مردم مملکت بود مجموعه‌این غرض ورزیها و بی اعتنائی هابه مصالح مملکت‌و سرنوشت‌ملت ایران که مکرر مشاهده‌گردید مرا بر آن داشت تا برای‌انجام اصلاحات لازم و اساسی دولت تازه‌ای را با اختیارات بیشتر مامور نمایم و آن دولت در قدم اول شرط انجام اصلاحات را انحلال‌مجلسین‌دانست وتقاضای انحلال پارلمان رانمودواستدعای دولت مورد موافقت قرارگرفت.

برای من که از طفولیت بفکر و در صدد چاره - جوئی برای بهبود زندگی آنموقع رعیت ایران بودم پاداشی بالاتر از این نیست که امروز می بینیم

و فرمان انحلال مجلسین را صادر نمودیم (کف زدن‌دهقانان) پس تاکید در اصلاح قانون انتخابات مندرج درفرمان‌انحلال با رعایت اصل دوم‌قانون‌اساسی بود که اعلام میدارد :

« مجلس شورایملی نماینده قاطبه اهالی مملکت ایران است که در امور معاشی و سیاسی وطن خود مشارکت‌دارند » و اجرای این اصل عملا بدلیل وجود رژیم ارباب و رعیتی در دهات ایران که ۷۵ در صد مردم ایران را شامل میشودو نبودن کارت انتخاباتی که جلوگیری از تقلبات انتخاباتی در شهر ها بنماید متوقف‌مانده بود و با استفاده از قانون انتخاباتی که بدون تجربه کافی و با توجه به نظام اجتماعی و اقتصادی زمان تصویب شده‌بود عملا مردم واقعی ایران‌را ازحق رای‌آزادو مملکت‌راازدموکراسی که حکومت آراء اکثریت‌مردم‌است محروم میداشت بعداز انحلال مجلسین‌دولت‌براساس‌دستورالعملی که دادم و معروف به فرمان ۶ ماده‌ای شد اقدام بیک سلسله اصلاحات عمیق اجتماعی کرد که نتایج‌و آثارآن‌اساس نظام‌اجتماعی کهن ایران را دگرگون خواهد کرد .

و از این لحاظدر سراسر تاریخ ۲۵۰۰ ساله ایران بی‌سابقه‌است. مانند لایحه اصلاحی قانون اصلاحات ارضی و ملحقات آن (کفزدن حضار) که امروز در سراسر کشور درحال اجرا است و روح تازه‌ای‌بکالبد جامعه روستا نشین ایران دمیده و به ۱۶میلیون ایرانی‌حق حیات اجتماعی‌بخشیده است و با تشکیل سپاه دانش به منظور تسهیل تعلیمات عمومی‌و اجباری تاریکی جهل و بیسوادی از جامعه‌ملت‌ایران رخت‌برخواهد بست و در نتیجه مردم به حفظ حقوق خودو رعایت حقوق‌دیگران آشنائی بیشتری پیدا خواهندکرد اجرای این اصلاحات و آماده کردن ملت ایران برای شرکت‌در مسابقه ترقی و تعالی جامعه بین‌المللی امروز آرزوی من و هر فرد اصلاح‌طلب وطن‌پرست‌است.

آنچه در زمینه اصلاحات اقدام شده عبارتست از زیرسازی بنای ایران نوین بر پایه جامعه ازاد و دموکرات و مترقی و مرفه‌ای که باید تا آخرین مرحله بهمین‌نحو پیش برود و از مردم زحمتکش ایران ملتی شاداب و متحدمرفه و سعادتمند بسازد و بیعدالتی‌های اقتصادی و اجتماعی را از میان مردم وطن مابزداید (کفزدن‌ممتد دهقانان) و فواصل طبقاتی را از میان بردارد بدون شك عوامل سیاه ارتجاعی که بخاطر حفظ منافع خود ، ملت ایران را در غرقاب مذلت و فقر و بی‌عدالتی میخواهد ، در قبال این تحول عمیق و اساسی از پای نخواهند نشست .

همچنین قوای مخرب سرخ که هدفش اضمحلال مملکت و تسلیم آن به اجانب است از پیشرفت این برنامه ناراضی است و در تخریب آن خواهد کوشید.

مراجعه به‌آراء مردم

در اینجا من به حکم مسئولیت پادشاهی و وفاداری به سوگندی که در حفظ حقوق و اعتلای ملت ایران یاد کرده‌ام نمیتوانم ناظری بی‌طرف در مبارزه قوای یزدانی با نیروهای اهریمنی باشم زیرا پرچم این مبارزه را خود بر دوش گرفته‌ام (کف زدن های شدید و ابراز احساسات‌پرشور دهقانان و کارگران) شاهنشاه سپس گفتند :

برای آنکه‌هیچ قدرتی‌نتواند درآینده رژیم بردگی دهقان‌را ازنو در مملکت مستقر سازد . و ثروت‌های ملی کشور را به تاراج جماعتی قلیل بسپارد . وظیفه خود میدانم بنام رئیس قوای سه‌گانه مملکتی براساس اصل بیست و هفتم و استنادبه اصل بیست و ششم متمم‌قانون اساسی که اعلام میدارد قوای مملکت ناشی از ملت است مستقیما به مردم ایران رجوع کنم و استقرار این اصلاحات را از طریق مراجعه به آراء عمومی(کفزدن‌های شدید)بیش از انتخابات مجاسین از ملت ایران که حاکم بر مجلسین و منشا اقتدارات‌ملی است تقاضا کنم تا بعد از این منافع خصوصی هیچکس و هیچ گروهی قادر به محو آثاراین اصلاحات که آزاد کننده‌دهقان از زنجیر اسارت رژیم ارباب‌و رعیتی و تامین کننده آینده‌بهتر و عادلانه‌تر و مترقی‌تری برای طبقه شریف کارگر و بهبود زندگی کارمندان صدیق و زحمتکش دولت و رونق‌زندگی اصناف و پیشه‌وران و حافظ ثروتهای ملی است نباشد(کف زدن ممتد حضار) من‌علاقمندم این‌قوانین‌که‌بمنظور تحقق‌تحول عظیم تاریخی در ایران بموقع اجرا گذاشته‌شده است‌مستقیما مورد تصویب افراد ملت ایران قرار گیرد . پس برای سعادت ملت ایران و به منظور استقرار اصلاحات انجام شده واحتراز ازخدشه‌دارکردن‌این اصلاحات از طرف عوامل ارتجاعی و مخرب بپاداش مجاهداتی که در راه رستاخیز ملی ایران شده است و با توجه به علاقه قلبی که مرا با ملت ایران پیوسته داشته از فرد فردمردم ایران درهرجا که‌هستند تقاضا میکنم برای تصویب ملی این اصلاحات شرکت کنند (کف زدنهای شدید حضار) و آراء مثبت‌خود را بدهند و شایستگی خودرا در مقابل جامعه مترقی جهانی و نسل‌های آینده و تاریخ ایران به مرحله ثبوت برسانند .

اصول ششگانه

اصولی که من بعنوان پادشاه مملکت و رئیس قوای سه‌گانه به آراء عمومی میگذارم وبدون واسطه مستقیما رای مثبت ملت ایران را در استقرار آن‌تقاضا میکنم بشرح زیر است :

۱- الغاء رژیم ارباب‌ورعیتی با تصویب اصلاحات ارضی ایران براساس لایحه قانون اصلاحات‌ارضی مصوب (کف زدنهای شدید) نوزدهم دیماه ۱۳۴۰وملحقات آن .

۲- تصویب لایحه قانون‌ملی- کردن جنگلها در سراسرکشور (کفزدنهای شدید دهقانان).

۳- تصویب لایحه قانونی فروش سهام کارخانجات دولتی بعنوان‌پشتوانه اصلاحات‌ارضی (کفزدنهای شدید حضار)

۴- تصویب لایحه قانونی سهیم‌کردن کارگران در منافع (کفزدنها و ابراز احساسات شدیدکارگران ودهقانان‌و فریاد جاوید شاه ، جاوید شاه) کارگاههای تولیدی و صنعتی .

۵- لایحه اصلاحی قانون انتخابات (کف زدنهای شدید حضار)

۶- لایحه ایجاد سپاه دانش به منظور تسهیل اجرای قانون تعلیمات عمومی‌و اجباری (کف زدنهای ممتد و ابرازاحساسات شدید دهقانان)